山 梨 労 働 局 発 表
令和４年 10 月 28 日

山梨県の労働市場の動き（令和４年９月分）

○有効求人倍率（季節調整値）は1.50倍で、前月に比べて0.06ポイント上昇。
○新規求人倍率（季節調整値）は2.53倍で、前月に比べて0.23ポイント上昇。
○正社員有効求人倍率は1.05倍で、前年同月に比べて0.15ポイント上昇。

○厚生労働省 山梨労働局では、県内の公共職業安定所（ハローワーク）における求人、求職、就職の状況をとりまとめ、求人倍率などの指標を作成し、「山梨県の労働市場の動き」として毎月公表しています。

一般職業紹介状況をみると、有効求人（季節調整値）は19,586人となり、前月に比べ3.5%(664人)増加し、有効求職者(同値)は13,073人で前月に比べ▲0.8%(112人)減少しました。（※２－１，１０－２ページ参照）

新規求人（原数値）は7,497人となり、前年同月と比較すると21.6%(1,331人)増加しました。
これを主な産業別でみると、建設業12.3%(62人)、製造業36.8%(378人)、情報通信業21.8%(17人)、運輸業,郵便業32.7%(65人)、卸売業,小売業21.6%(156人)、宿泊業,飲食サービス業83.3%(319人)、生活関連サービス業,娯楽業15.9%(46人)、教育,学習支援業0.5%(1人)、医療,福祉9.7%(136人)、サービス業4.9%(50人)は増加となりましたが、学術研究,専門･技術サービス業は同水準となりました。
（※３ページ参照）

新規求職者（原数値）は2,805人となり、前年同月と比較すると0.8%(23人)増加しました。そのうちパートタイムは1,116人で4.6%(49人)増加しました。また、離職者のうち事業主都合離職者は239人で▲24.4%(77人)減少し、自己都合離職者は1,110人で3.1%(33人)増加しました。
（※４ページ参照）

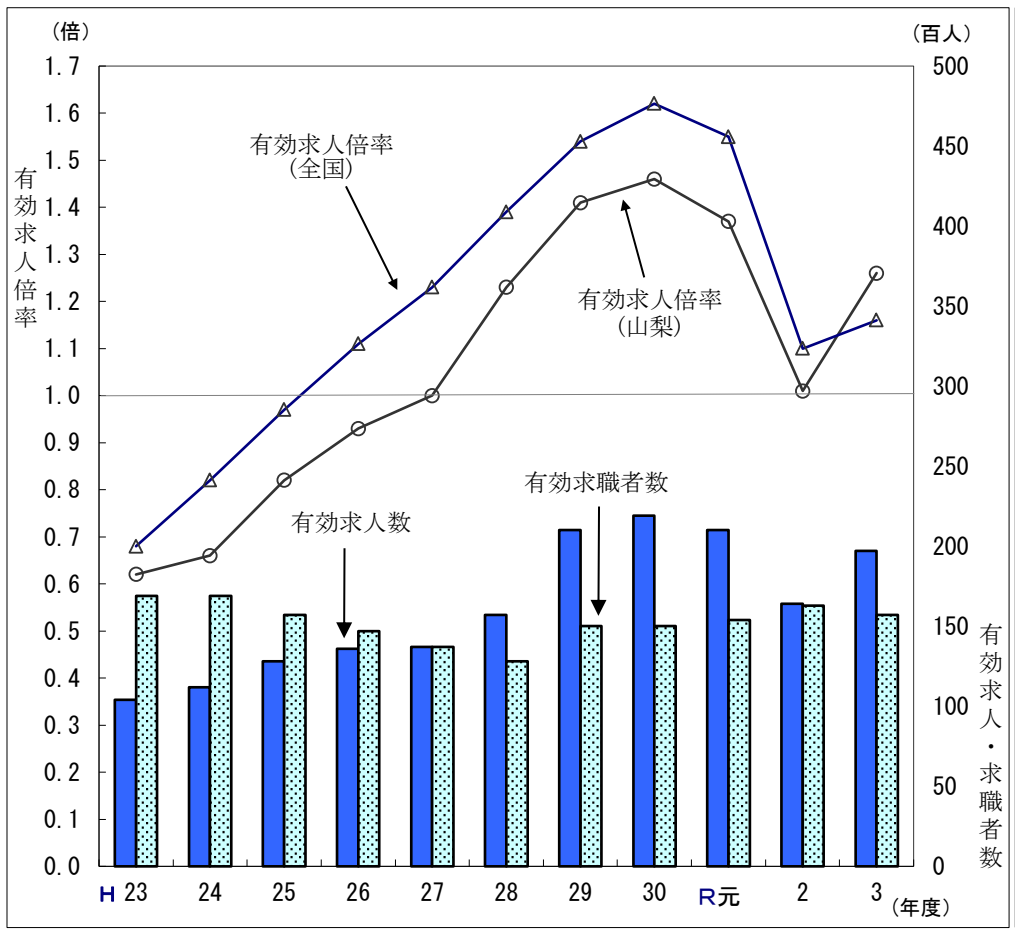

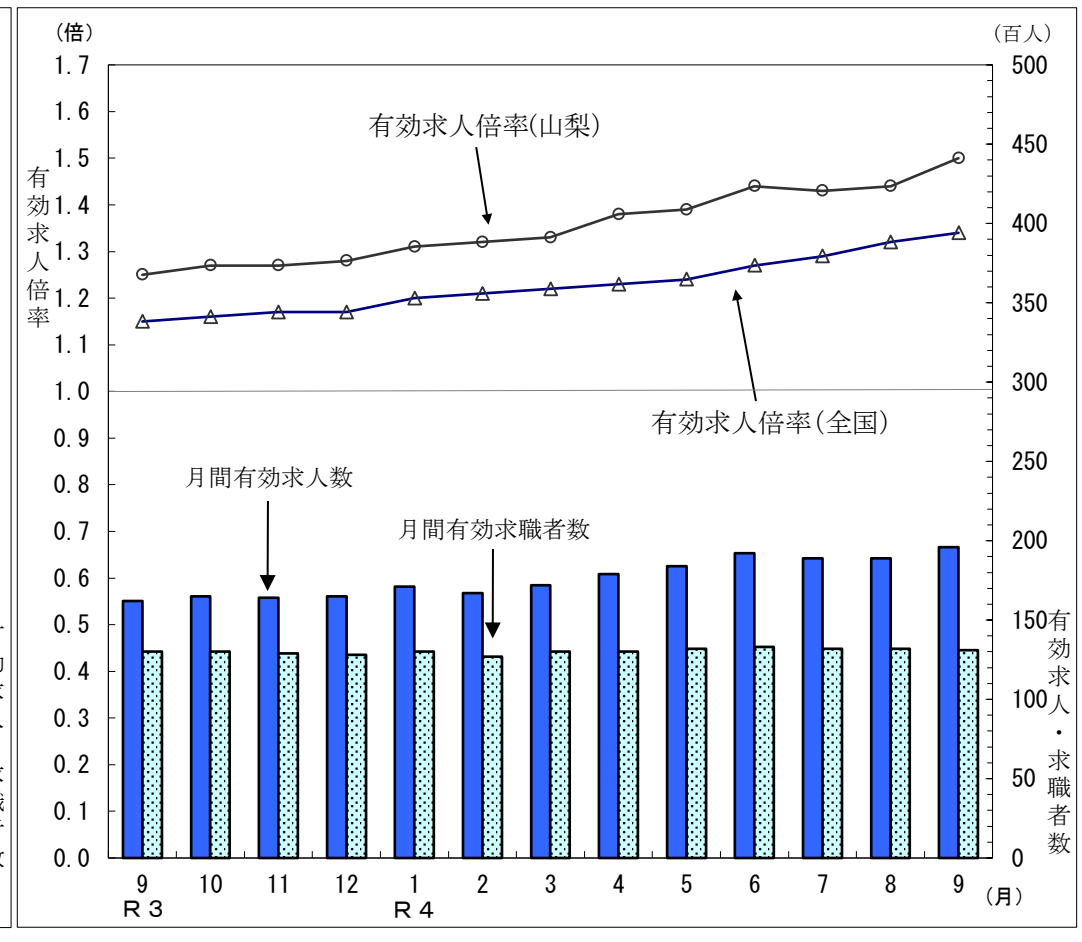

有効求人倍率（年度平均）

年度	平成23	24	25	26	27	28	29	30	令和元	2	3
県	0.62	0.66	0.82	0.93	1.00	1.23	1.41	1.46	1.37	1.01	1.26
全国	0.68	0.82	0.97	1.11	1.23	1.39	1.54	1.62	1.55	1.10	1.16

有効求人倍率(季節調整値)

月	R３ 9	10	11	12	R４ 1	2	3	4	5	6	7	8	9
県	1.25	1.27	1.27	1.28	1.31	1.32	1.33	1.38	1.39	1.44	1.43	1.44	1.50
全国	1.15	1.16	1.17	1.17	1.20	1.21	1.22	1.23	1.24	1.27	1.29	1.32	1.34

(注) 1. 求人倍率とは、求職者に対する比率をいい、求職者1人あたりの求人数を示します。
2. 季節調整法は、センサス局法Ⅱ(X-12-ARIMA)による。なお、令和3年12月以前の数値は新季節指数により改訂されています。
3. 文中の産業分類は、平成25年10月改訂の「日本標準産業分類」に基づくものです。
4. ▲は減少である。
5.ハローワークインターネットサービスの機能拡充に伴い、令和3年9月以降の数値には、ハローワークに来所せず、オンライン上で求職登録した求職者数や、求職者がハローワークインターネットサービスの求人に直接応募した就職件数等が含まれている。

一般職業紹介状況（パートを含み　学卒を除く）

（注）1. 季節調整法はセンサス局法Ⅱ（X-12-ARIMA）による。なお、令和3年12月以前の数値は新季節指数により改訂されています。
2. ハローワークインターネットサービスの機能拡充に伴う令和3年9月以降の数値の取扱いについては、1頁の注5を参照。

（P：ポイント）

項目 ＼ 年月		4年9月	4年8月（前月）	3年9月（前年同月）	対前月 増減率(%)	対前月 差(人、P)	対前年同月 増減率(%)	対前年同月 差(人、P)
1　月間有効求職者数(人)		12,741	12,737	12,671	－	－	0.6	70
	季節調整値	13,073	13,185	13,030	▲ 0.8	▲ 112	－	－
2　新規求職申込件数(件)		2,805	2,725	2,782	－	－	0.8	23
	季節調整値	2,888	2,827	2,884	2.2	61	－	－
3　月間有効求人数(人)		18,877	18,180	15,690	－	－	20.3	3,187
	季節調整値	19,586	18,922	16,235	3.5	664	－	－
4　新規求人数(人)		7,497	5,810	6,166	－	－	21.6	1,331
	季節調整値	7,295	6,513	6,068	12.0	782	－	－
5　就職件数(件)		891	878	878	－	－	1.5	13
6　紹介件数(件)		2,744	2,634	2,972	－	－	▲ 7.7	▲ 228
7　有効求人倍率(3／1)(倍)		1.48	1.43	1.24	－	－	－	0.24
	季節調整値	1.50	1.44	1.25	－	0.06	－	－
8　新規求人倍率（4／2）(倍)		2.67	2.13	2.22	－	－	－	0.45
	季節調整値	2.53	2.30	2.10	－	0.23	－	－
9　就職率(%)	新規　(5/2*100)	31.8	32.2	31.6	－	－	－	0.2
10　充足率(%)	新規　(5/4*100)	11.9	15.1	14.2	－	－	－	▲ 2.3

※用語の説明
1欄、月間有効求職者数とは、
「前月末日現在において求職申し込みの有効期限が翌月以降にまたがっている就職未決定者数」と当月の「新規求職申込件数」の合計数をいいます。
2欄、新規求職申込件数とは、公共職業安定所でその月のうちに新たに受け付けた求職申込件数をいいます。
3欄、月間有効求人数とは、、「前月から繰り越された有効求人数」と当月の「新規求人数」の合計数をいいます。
4欄、新規求人数とは、公共職業安定所でその月に受け付けた求人数(採用予定人員)をいいます。
5欄、就職件数とは、有効求職者が自安定所の紹介あっ旋により就職した件数をいいます。したがって自己就職、縁故就職等は除かれます。
9欄、就職率は、求職者のうち就職した件数の割合をいいます。「就職件数／新規求職申込件数×100」
10欄、充足率は、求人数のうち充足された求人数の割合をいいます。「就職件数／新規求人数×100」
※▲は減少である。

産 業 別 新 規 求 人 数 の 推 移

■令和4年9月の新規求人数（原数値）は7,497人となり、前年同月比でみると、21.6%(1,331人)増加となりました。
　主な産業別でみると、同比で建設業、製造業、情報通信業、運輸業,郵便業、卸売業,小売業、宿泊業,飲食サービス業、生活関連サービス業,娯楽業、教育,学習支援業、医療,福祉、サービス業は増加となりました。
　一方、学術研究,専門･技術サービス業は同水準でした。
　また、県内の主要産業である製造業においては製造業においては同比36.8%(378人)増加となりました。その中で主力の食料品製造業67.0%(136人)、金属製品製造業13.3%(6人)、はん用機械器具製造業2.8%(2人)、生産用機械器具製造業92.4%(73人)、業務用機械器具製造業1.2%(1人)、電子部品･デバイス･電子回路製造業25.4%(17人)、電気機械器具製造業50.0%(40人)、輸送用機械器具製造業11.5%(6人)は増加となりました。

項　目 産　業　名	人(全数) R4.9	前年同月数 (R3.9)	対前年同月 増減率(%)	前年同月 差(人)
A,B　農,林,漁業(01～04)	55	(57)	▲ 3.5	▲ 2
C　鉱業,採石業,砂利採取業(05)	9	(3)	200.0	6
D　建設業(06～08)	565	(503)	12.3	62
(06　総合工事業)	341	(334)	2.1	7
E　製造業(09～32)	1,405	(1,027)	36.8	378
09　食料品製造業	339	(203)	67.0	136
10　飲料･たばこ･飼料製造業	61	(50)	22.0	11
11　繊維工業	31	(16)	93.8	15
12　木材･木製品製造業(家具を除く)	3	(4)	▲ 25.0	▲ 1
13　家具･装備品製造業	8	(4)	100.0	4
14　パルプ･紙･紙加工品製造業	22	(25)	▲ 12.0	▲ 3
15　印刷･同関連業	12	(5)	140.0	7
16　化学工業	36	(24)	50.0	12
17　石油製品･石炭製品製造業	0	(0)	－	0
18　プラスチック製品製造業(別掲を除く)	72	(47)	53.2	25
19　ゴム製品製造業	1	(0)	－	1
21　窯業･土石製品製造業	30	(36)	▲ 16.7	▲ 6
22　鉄鋼業	19	(16)	18.8	3
23　非鉄金属製造業	16	(21)	▲ 23.8	▲ 5
24　金属製品製造業	51	(45)	13.3	6
25　はん用機械器具製造業	73	(71)	2.8	2
26　生産用機械器具製造業	152	(79)	92.4	73
27　業務用機械器具製造業	82	(81)	1.2	1
28　電子部品･デバイス･電子回路製造業	84	(67)	25.4	17
29　電気機械器具製造業	120	(80)	50.0	40
30　情報通信機械器具製造業	56	(42)	33.3	14
31　輸送用機械器具製造業	58	(52)	11.5	6
20,32　その他の製造業	79	(59)	33.9	20
F　電気･ガス･熱供給･水道業(33～36)	1	(0)	－	1
G　情報通信業(37～41)	95	(78)	21.8	17
H　運輸業,郵便業(42～49)	264	(199)	32.7	65
I　卸売業,小売業(50～61)	879	(723)	21.6	156
J　金融業,保険業(62～67)	25	(14)	78.6	11
K　不動産業,物品賃貸業(68～70)	105	(78)	34.6	27
L　学術研究,専門･技術サービス業(71～74)	94	(94)	0.0	0
M　宿泊業,飲食サービス業(75～77)	702	(383)	83.3	319
N　生活関連サービス業,娯楽業(78～80)	336	(290)	15.9	46
O　教育,学習支援業(81,82)	205	(204)	0.5	1
P　医療,福祉(83～85)	1,531	(1,395)	9.7	136
Q　複合サービス事業(86,87)	11	(23)	▲ 52.2	▲ 12
R　サービス業(他に分類されないもの)(88～96)	1,064	(1,014)	4.9	50
S.T　公務(他に分類されるものを除く)･その他(97,98,99)	151	(81)	86.4	70
合　　計	7,497	(6,166)	21.6	1,331
29人以下	4,856	(3,883)	25.1	973
30～99人	1,835	(1,687)	8.8	148
100～299人	546	(424)	28.8	122
300～499人	76	(89)	▲ 14.6	▲ 13
500～999人	140	(65)	115.4	75
1，000人以上	44	(18)	144.4	26

（注）① 新規学卒者を除きパートタイムを含みます。
　　② 平成25年10月改訂の「日本標準産業分類」に基づく区分により表章したものです。
　　③ ▲は減少です。

◇事業所規模別の状況をみると、29人以下(64.8%)、30～99人(24.5%)、100～299人(7.3%)、300～499人(1.0%)、500～999人(1.9%)、1,000人以上(0.6%)です。

企　業　整　備　状　況

令和4年度

【前年(同月)比】(件、人、%)

項目		合計 件数	対前年増減率	合計 人員	対前年増減率	内訳 人員整理 件数	人員整理 人員	倒産 件数	倒産 人員	規模別(件数) 29人以下	30～99人	100～499人	500人以上	中高年齢者数
平成27年度		50	(4.2)	968	(▲ 43.1)	37	490	13	478	27	15	8	0	486
平成28年度		30	(▲ 40.0)	497	(▲ 48.7)	26	366	4	131	19	7	3	1	256
平成29年度		27	(▲ 10.0)	767	(54.3)	24	574	3	193	17	5	3	2	520
平成30年度		23	(▲ 14.8)	446	(▲ 41.9)	19	394	4	52	10	8	3	2	276
令和元年度		36	(56.5)	494	(10.8)	34	458	2	36	29	5	2	0	340
令和２年度		74	(105.6)	1163	(135.4)	72	1,091	2	72	38	20	16	0	795
令和３年度		31	(▲ 58.1)	475	(▲ 59.2)	28	430	3	45	19	8	3	1	309
令和４年度		16	(▲ 48.4)	206	(▲ 56.6)	14	171	2	35	11	3	2	0	113
令和3年度	4月	2	(▲ 66.7)	21	(▲ 86.8)	2	21	0	0	2	0	0	0	11
	5月	2	(▲ 88.2)	26	(▲ 86.9)	2	26	0	0	2	0	0	0	18
	6月	3	(▲ 66.7)	60	(▲ 53.1)	2	49	1	11	2	0	1	0	50
	7月	3	(▲ 40.0)	36	(▲ 41.0)	2	22	1	14	2	1	0	0	22
	8月	3	(0.0)	35	(9.4)	3	35	0	0	2	0	0	1	29
	9月	4	(▲ 20.0)	42	(▲ 52.3)	3	22	1	20	2	2	0	0	28
	10月	2	(▲ 66.7)	16	(▲ 83.5)	2	16	0	0	2	0	0	0	15
	11月	5	(▲ 16.7)	91	(▲ 37.2)	5	91	0	0	2	2	1	0	47
	12月	2	(▲ 33.3)	25	(▲ 7.4)	2	25	0	0	2	0	0	0	5
	1月	0	(-)	0	(-)	0	0	0	0	0	0	0	0	0
	2月	4	(▲ 50.0)	110	(▲ 14.7)	4	110	0	0	1	2	1	0	74
	3月	1	(▲ 66.7)	13	(▲ 61.8)	1	13	0	0	0	1	0	0	10
令和4年度	4月	3	(50.0)	26	(23.8)	3	26	0	0	2	0	1	0	20
	5月	1	(▲ 50.0)	7	(▲ 73.1)	1	7	0	0	1	0	0	0	5
	6月	4	(33.3)	78	(30.0)	4	78	0	0	2	2	0	0	43
	7月	1	(▲ 66.7)	8	(▲ 77.8)	1	8	0	0	1	0	0	0	3
	8月	5	(66.7)	63	(80.0)	4	46	1	17	3	1	1	0	27
	9月	2	(▲ 50.0)	24	(▲ 42.9)	1	6	1	18	2	0	0	0	15
	10月	0	(▲ 100.0)	0	(▲ 100.0)	0	0	0	0	0	0	0	0	0
	11月	0	(▲ 100.0)	0	(▲ 100.0)	0	0	0	0	0	0	0	0	0
	12月	0	(▲ 100.0)	0	(▲ 100.0)	0	0	0	0	0	0	0	0	0
	1月	0	(-)	0	(-)	0	0	0	0	0	0	0	0	0
	2月	0	(▲ 100.0)	0	(▲ 100.0)	0	0	0	0	0	0	0	0	0
	3月	0	(▲ 100.0)	0	(▲ 100.0)	0	0	0	0	0	0	0	0	0

(注) 県内の公共職業安定所を通じて、**5人以上の解雇・雇止めについて**事業所からの任意の届出により把握した状況です。
企業整備が複数月に亘って実施される場合は、開始月に一括して計上しています。

※▲は、減少である。 ※(-)は前年同月の数値が「0」のため計算不可。
※令和4年度の数値は、令和5年3月迄の合計であり、「対前年増減率」の数値は、令和3年度との比較。
※届出の状況により数値が変更となる場合があります。

◆企業整備状況を前年同月差でみると、件数は2件(50.0%)減少 、企業整備人員は18人(42.9%)減少となりました。
企業整備人員24人のうち、 男性が7人(29.2%)、女性が17人(70.8%)です。
年齢構成では、45歳以上の中高年齢者層は15人(62.5%)です。