令和８年７月 10 日（金）13:00～
於　ビジョンセンター東京虎ノ門 605 会議室（６階）

第２回目安に関する小委員会

＜　議　事　次　第　＞

令和８年度地域別最低賃金額改定の目安について

＜　資　料　一　覧　＞

資料 No.1　令和７年度中央最低賃金審議会目安に関する小委員会提出資料の訂正について

資料 No.2　令和８年賃金改定状況調査結果

資料 No.3　生活保護と最低賃金

資料 No.4　地域別最低賃金額、未満率及び影響率

資料 No.5　賃金分布に関する資料

資料 No.6　最新の経済指標の動向

参考資料 No.1　委員からの追加要望資料

参考資料 No.2　足下の経済状況等に関する補足資料（更新部分のみ抜粋）

参考資料 No.3　主要統計資料（更新部分のみ抜粋）

参考資料 No.4　仁平委員提出資料

以上

資料No. 1

令和７年度中央最低賃金審議会目安に関する小委員会提出資料の訂正について

令和７年７月22日第２回目安に関する小委員会に提出しました「資料No.2 生活保護と最低賃金」について、資料に誤りがあることが判明しましたので下記のとおり訂正いたします。

中央最低賃金審議会の審議資料を訂正することとなりましたことを深くお詫び申し上げます。

記

訂正内容等は以下のとおりです。詳細は別紙をご参照ください。

（訂正内容）

「都道府県ごとの最低賃金と生活保護水準との乖離額変動の要因分析」の表において、

・「昨年度の目安小委で示した乖離額（Ｄ）」、
・「乖離の変動額（Ｅ）」及び
・「生活扶助基準の見直し、国勢調査の更新による影響額（e③）」

の各列のデータに誤りがあったため、訂正しました。なお、「最新の乖離額（Ｃ）」を含め、他のデータには誤りはありませんでした。

（誤りの原因）

当該年度の資料を作成する過程において、本来は、Ｄ列に前年度資料におけるＣ列のデータを貼り付けるべきであるところ、誤って前年度資料におけるＡ列のデータを貼り付けたために、Ｄ列及びＥ列に誤りが発生しました。また、この他にも、データの貼り付け箇所が逆転し、e③については符号が逆転しておりました。

（再発防止策）

・作業ファイル間でデータのコピー、貼り付けを行う際には、コピー元データと貼り付け先を丁寧に確認する、
・複数のセルの合計が別のセルと一致すべきであるような計算を行う場合には、実際に両者が一致しているかどうかを確認する

といった確認作業を複数人で行うなど、チェック体制を見直します。

訂正後

都道府県ごとの最低賃金と生活保護水準との乖離額変動の要因分析

別紙

	2023年度データに基づく乖離額（A）	2024年度地域別最低賃金引上げ額（B）	最新の乖離額（C）（＝A－B）	昨年度の目安小委で示した乖離額（D）	乖離の変動額（E）（＝C－D）	最低賃金の引上げによる影響額（e①）	可処分所得比率の変動（0.807→0.807）による影響額（e②）	生活扶助基準の見直し、国勢調査の更新による影響額（e③）	住宅扶助実績値の増減による影響額（e④）
北海道	△200	50	△250	△208	△42	△50	0	6	2
青森	△196	55	△251	△207	△44	△55	0	9	2
岩手	△207	59	△266	△219	△47	△59	0	9	2
宮城	△196	50	△246	△205	△41	△50	0	6	3
秋田	△210	54	△264	△219	△44	△54	0	9	1
山形	△203	55	△258	△216	△42	△55	0	9	4
福島	△219	55	△274	△231	△43	△55	0	10	2
茨城	△276	52	△328	△285	△43	△52	0	7	2
栃木	△249	50	△299	△259	△40	△50	0	9	2
群馬	△239	50	△289	△251	△38	△50	0	9	3
埼玉	△226	50	△276	△233	△43	△50	0	6	1
千葉	△245	50	△295	△251	△44	△50	0	6	0
東京	△236	50	△286	△236	△49	△50	0	0	1
神奈川	△265	50	△315	△267	△48	△50	0	1	1
新潟	△224	54	△278	△232	△46	△54	0	8	0
富山	△268	50	△318	△283	△35	△50	0	9	6
石川	△232	51	△283	△242	△41	△51	0	8	2
福井	△250	53	△303	△262	△41	△53	0	10	2
山梨	△274	50	△324	△286	△38	△50	0	9	3
長野	△263	50	△313	△271	△42	△50	0	8	0
岐阜	△254	51	△305	△261	△43	△51	0	7	1
静岡	△251	50	△301	△259	△42	△50	0	8	0
愛知	△283	50	△333	△290	△43	△50	0	5	2
三重	△288	50	△338	△299	△39	△50	0	8	3
滋賀	△257	50	△307	△265	△42	△50	0	9	△1
京都	△226	50	△276	△231	△46	△50	0	3	1
大阪	△266	50	△316	△268	△48	△50	0	1	1
兵庫	△228	51	△279	△232	△47	△51	0	2	2
奈良	△232	50	△282	△241	△41	△50	0	9	1
和歌山	△246	51	△297	△256	△41	△51	0	9	1
鳥取	△221	57	△278	△235	△43	△57	0	9	5
島根	△243	58	△301	△256	△45	△58	0	9	3
岡山	△214	50	△264	△222	△42	△50	0	6	3
広島	△230	50	△280	△233	△46	△50	0	4	△1
山口	△271	51	△322	△278	△44	△51	0	5	2
徳島	△257	84	△341	△267	△74	△84	0	7	2
香川	△229	52	△281	△244	△37	△52	0	8	7
愛媛	△204	59	△263	△212	△51	△59	0	8	0
高知	△234	55	△289	△240	△48	△55	0	6	0
福岡	△233	51	△284	△237	△47	△51	0	3	1
佐賀	△245	56	△301	△253	△48	△56	0	7	0
長崎	△226	55	△281	△233	△47	△55	0	6	1
熊本	△231	54	△285	△239	△46	△54	0	6	2
大分	△238	55	△293	△246	△47	△55	0	7	2
宮崎	△236	55	△291	△245	△46	△55	0	8	1
鹿児島	△238	56	△294	△248	△46	△56	0	9	1
沖縄	△212	56	△268	△220	△48	△56	0	9	0

※１　最低賃金と生活保護水準の乖離額は、「平成20年度地域別最低賃金額改定の目安について（答申）」の別紙１「平成20年度地域別最低賃金額改定の目安に関する公益委員見解」において用いられた考え方により算出。
※２　最低賃金と生活保護水準との乖離額を算出するには、月額を時間額に換算する際などに端数処理を行うため、必ずしもE＝ｅ①＋ｅ②＋ｅ③＋e④とならない。

訂正前

都道府県ごとの最低賃金と生活保護水準との乖離額変動の要因分析

	2023年度データに基づく乖離額（A）	2024年度地域別最低賃金引上げ額（B）	最新の乖離額（C）（＝A－B）	昨年度の目安小委で示した乖離額（D）	乖離の変動額（E）（＝C－D）	最低賃金の引上げによる影響額（e①）	可処分所得比率の変動（0.807→0.807）による影響額（e②）	生活扶助基準の見直し、国勢調査の更新による影響額（e③）	住宅扶助実績値の増減による影響額（e④）
北海道	△200	50	△250	△168	△82	△50	0	△6	2
青森	△196	55	△251	△162	△89	△55	0	△9	2
岩手	△207	59	△266	△180	△86	△59	0	△9	2
宮城	△196	50	△246	△165	△81	△50	0	△6	3
秋田	△210	54	△264	△175	△88	△54	0	△9	1
山形	△203	55	△258	△170	△88	△55	0	△9	4
福島	△219	55	△274	△189	△85	△55	0	△10	2
茨城	△276	52	△328	△243	△85	△52	0	△7	2
栃木	△249	50	△299	△218	△81	△50	0	△9	2
群馬	△239	50	△289	△211	△78	△50	0	△9	3
埼玉	△226	50	△276	△192	△84	△50	0	△6	1
千葉	△245	50	△295	△209	△86	△50	0	△6	0
東京	△236	50	△286	△195	△90	△50	0	0	1
神奈川	△265	50	△315	△226	△89	△50	0	△1	1
新潟	△224	54	△278	△191	△87	△54	0	△8	0
富山	△268	50	△318	△243	△75	△50	0	△9	6
石川	△232	51	△283	△200	△83	△51	0	△8	2
福井	△250	53	△303	△219	△84	△53	0	△10	2
山梨	△274	50	△324	△246	△78	△50	0	△9	3
長野	△263	50	△313	△231	△82	△50	0	△8	0
岐阜	△254	51	△305	△221	△83	△51	0	△7	1
静岡	△251	50	△301	△219	△82	△50	0	△8	0
愛知	△283	50	△333	△249	△84	△50	0	△5	2
三重	△288	50	△338	△259	△79	△50	0	△8	3
滋賀	△257	50	△307	△225	△82	△50	0	△9	△1
京都	△226	50	△276	△191	△86	△50	0	△3	1
大阪	△266	50	△316	△227	△89	△50	0	△1	1
兵庫	△228	51	△279	△191	△88	△51	0	△2	2
奈良	△232	50	△282	△201	△81	△50	0	△9	1
和歌山	△246	51	△297	△216	△81	△51	0	△9	1
鳥取	△221	57	△278	△189	△89	△57	0	△9	5
島根	△243	58	△301	△209	△92	△58	0	△9	3
岡山	△214	50	△264	△182	△82	△50	0	△6	3
広島	△230	50	△280	△193	△86	△50	0	△4	△1
山口	△271	51	△322	△238	△84	△51	0	△5	2
徳島	△257	84	△341	△226	△115	△84	0	△7	2
香川	△229	52	△281	△204	△77	△52	0	△8	7
愛媛	△204	59	△263	△168	△95	△59	0	△8	0
高知	△234	55	△289	△196	△92	△55	0	△6	0
福岡	△233	51	△284	△196	△88	△51	0	△3	1
佐賀	△245	56	△301	△206	△95	△56	0	△7	0
長崎	△226	55	△281	△188	△92	△55	0	△6	1
熊本	△231	54	△285	△194	△91	△54	0	△6	2
大分	△238	55	△293	△201	△92	△55	0	△7	2
宮崎	△236	55	△291	△201	△90	△55	0	△8	1
鹿児島	△238	56	△294	△204	△90	△56	0	△9	1
沖縄	△212	56	△268	△177	△91	△56	0	△9	0

※１　最低賃金と生活保護水準の乖離額は、「平成20年度地域別最低賃金額改定の目安について（答申）」の別紙１「平成20年度地域別最低賃金額改定の目安に関する公益委員見解」において用いられた考え方により算出。
※２　最低賃金と生活保護水準との乖離額を算出するには、月額を時間額に換算する際などに端数処理を行うため、必ずしもE＝ｅ①＋ｅ②＋ｅ③＋e④とならない。

資料 No.2

令和８年賃金改定状況調査結果

＜調査の概要＞

１．調査の地域　全国

２．調 査 産 業　日本標準産業分類（平成 25 年 10 月改定）に基づく次の産業
（ア）製造業
（イ）卸売業，小売業
（ウ）学術研究，専門・技術サービス業
（エ）宿泊業，飲食サービス業
（オ）生活関連サービス業，娯楽業
（カ）医療，福祉
（キ）サービス業（他に分類されないもの）

３．調査事業所
（１）数　16,541 事業所
（２）選定の方法
事業所母集団データベース（令和５年次フレーム）を母集団とし、常用労働者数が 30 人未満の企業に属する民営事業所から、都道府県別、産業別、事業所規模別（※）に層化無作為抽出により選定。ランク別、調査産業計において１人１時間あたり賃金上昇率の標準誤差が 0.20％となるよう標本サイズを決定。ランク内の都道府県別、産業別、事業所規模別の配分は母集団事業所数の構成比率で配分。
※　産業は上記２に掲げる７つの産業で、事業所規模は１～９人と 10～29 人で区分。

	調査事業所数	集計事業所数	回収率
A ランク	5,711	1,729	30.3%
B ランク	6,108	2,133	34.9%
C ランク	4,722	1,684	35.7%
合計	16,541	5,546	33.5%

４．集計労働者　33,528 人
（うち、令和７年６月と令和８年６月の両方に在籍していた労働者は 27,828 人（83.0%））

５．調 査 事 項〔基準となる期日又は期間〕
（１）事業所に関する事項
イ　主要な生産品の名称又は事業の内容〔令和８年６月１日現在〕
ロ　事業所の労働者数〔令和８年６月１日現在〕
ハ　事業所の月間所定労働日数、通常労働日の１日の所定労働時間数〔令和８年６月分〕
ニ　事業所の年間所定労働日数〔令和６年度分、令和７年度分〕
ホ　賃金改定の状況〔令和８年１月～６月〕
（２）労働者に関する事項
イ　性、就業形態、年齢、勤続年数〔令和８年６月１日現在〕
ロ　賃金形態〔令和７年６月分、令和８年６月分〕
ハ　基本給額、諸手当〔令和７年６月分、令和８年６月分（見込額）〕
ニ　月間所定労働日数、１日の所定労働時間数〔令和７年６月分、令和８年６月分〕

６．利用上の注意

（１）集計結果は、抽出による標本誤差を含んでいる。

（２）集計表中の空欄は、該当する数値がないことを示す。

（３）集計表中の産業の掲載順序は、日本標準産業分類（平成 25 年 10 月改定）における産業大分類のアルファベット順に基づいている。

（４）各都道府県に適用される目安のランクは以下の通り。

ランク	都道府県
A	埼玉、千葉、東京、神奈川、愛知、大阪
B	北海道、宮城、福島、茨城、栃木、群馬、新潟、富山、石川、福井、山梨、長野、岐阜、静岡、三重、滋賀、京都、兵庫、奈良、和歌山、島根、岡山、広島、山口、徳島、香川、愛媛、福岡
C	青森、岩手、秋田、山形、鳥取、高知、佐賀、長崎、熊本、大分、宮崎、鹿児島、沖縄

第１表　賃金改定実施状況別事業所割合

（%）

ランク	産業計					製造業					卸売業，小売業					学術研究，専門・技術サービス業				
	計	１～６月に賃金引上げを実施した事業所	１～６月に賃金引下げを実施した事業所	１～６月に賃金改定を実施しない事業所		計	１～６月に賃金引上げを実施した事業所	１～６月に賃金引下げを実施した事業所	１～６月に賃金改定を実施しない事業所		計	１～６月に賃金引上げを実施した事業所	１～６月に賃金引下げを実施した事業所	１～６月に賃金改定を実施しない事業所		計	１～６月に賃金引上げを実施した事業所	１～６月に賃金引下げを実施した事業所	１～６月に賃金改定を実施しない事業所	
				７月以降も賃金改定を実施しない事業所	７月以降に賃金改定を実施する予定の事業所				７月以降も賃金改定を実施しない事業所	７月以降に賃金改定を実施する予定の事業所				７月以降も賃金改定を実施しない事業所	７月以降に賃金改定を実施する予定の事業所				７月以降も賃金改定を実施しない事業所	７月以降に賃金改定を実施する予定の事業所
A	100.0	52.3	0.8	25.5	21.3	100.0	49.5	0.4	34.9	15.2	100.0	51.2	1.4	24.7	22.8	100.0	58.3	0.2	22.6	18.9
B	100.0	51.8	0.3	26.1	21.7	100.0	50.5	0.1	22.4	27.0	100.0	52.0	0.5	23.9	23.6	100.0	69.0	0.0	13.7	17.3
C	100.0	55.9	0.6	20.7	22.9	100.0	49.8	0.4	17.2	32.6	100.0	54.9	0.3	21.4	23.4	100.0	63.3	1.2	16.2	19.3
計	100.0	52.5	0.5	25.2	21.7	100.0	50.0	0.3	27.1	22.7	100.0	52.1	0.8	23.8	23.3	100.0	63.1	0.2	18.4	18.3
R7年	100.0	49.2	0.8	26.7	23.4	100.0	54.2	0.9	26.7	18.1	100.0	45.6	0.4	27.8	26.3	100.0	54.1	1.6	21.2	23.1

ランク	宿泊業，飲食サービス業					生活関連サービス業，娯楽業					医療，福祉					サービス業（他に分類されないもの）				
	計	１～６月に賃金引上げを実施した事業所	１～６月に賃金引下げを実施した事業所	１～６月に賃金改定を実施しない事業所		計	１～６月に賃金引上げを実施した事業所	１～６月に賃金引下げを実施した事業所	１～６月に賃金改定を実施しない事業所		計	１～６月に賃金引上げを実施した事業所	１～６月に賃金引下げを実施した事業所	１～６月に賃金改定を実施しない事業所		計	１～６月に賃金引上げを実施した事業所	１～６月に賃金引下げを実施した事業所	１～６月に賃金改定を実施しない事業所	
				７月以降も賃金改定を実施しない事業所	７月以降に賃金改定を実施する予定の事業所				７月以降も賃金改定を実施しない事業所	７月以降に賃金改定を実施する予定の事業所				７月以降も賃金改定を実施しない事業所	７月以降に賃金改定を実施する予定の事業所				７月以降も賃金改定を実施しない事業所	７月以降に賃金改定を実施する予定の事業所
A	100.0	40.3	0.5	29.3	29.9	100.0	38.1	0.9	44.8	16.3	100.0	72.8	0.4	7.4	19.4	100.0	53.8	1.6	21.3	23.2
B	100.0	34.7	0.0	41.3	24.0	100.0	44.0	0.3	34.9	20.8	100.0	74.9	0.6	8.5	16.0	100.0	44.9	0.2	37.7	17.2
C	100.0	46.2	0.0	27.7	26.0	100.0	46.4	0.6	27.4	25.6	100.0	76.6	0.3	9.2	13.8	100.0	56.6	2.5	22.4	18.5
計	100.0	38.5	0.2	34.8	26.5	100.0	41.9	0.6	38.0	19.5	100.0	74.2	0.5	8.1	17.2	100.0	49.7	1.0	29.8	19.5
R7年	100.0	37.4	0.2	31.7	30.7	100.0	36.8	0.5	35.8	26.8	100.0	67.5	0.9	14.9	16.8	100.0	52.6	1.9	28.2	17.4

第２表　事業所の平均賃金改定率

（%）

ランク	賃金引上げ実施事業所								賃金引下げ実施事業所								賃金改定実施事業所及び凍結事業所の合計							
	産業計	製造業	卸売業，小売業	学術研究，専門・技術サービス業	宿泊業，飲食サービス業	生活関連サービス業，娯楽業	医療，福祉	サービス業（他に分類されないもの）	産業計	製造業	卸売業，小売業	学術研究，専門・技術サービス業	宿泊業，飲食サービス業	生活関連サービス業，娯楽業	医療，福祉	サービス業（他に分類されないもの）	産業計	製造業	卸売業，小売業	学術研究，専門・技術サービス業	宿泊業，飲食サービス業	生活関連サービス業，娯楽業	医療，福祉	サービス業（他に分類されないもの）
A	4.2	4.2	4.0	4.4	5.1	4.6	3.7	4.8	-13.5	-10.9	-5.2	-40.0	-40.5	-26.6	-7.3	-14.9	2.1	2.0	2.0	2.5	1.8	1.5	2.7	2.3
B	4.3	4.3	3.8	4.6	6.4	6.0	3.7	3.3	-5.5	-7.9	-4.3			-10.0	-6.4	-4.3	2.2	2.2	1.9	3.2	2.2	2.6	2.7	1.5
C	4.5	3.9	4.6	3.6	5.3	5.6	3.6	4.9	-17.1	-1.5	-16.9	-37.5		-1.0	-31.2	-14.3	2.4	1.9	2.4	1.8	2.5	2.6	2.7	2.4
計	4.3	4.2	4.0	4.4	5.7	5.4	3.7	4.1	-11.9	-8.9	-5.6	-38.6	-40.5	-19.2	-9.0	-13.8	2.2	2.1	2.0	2.7	2.1	2.2	2.7	1.9
R7年	4.7	5.0	4.8	4.0	4.7	5.9	3.8	5.4	-9.6	-6.7	-14.3	-15.2	-3.9	-15.9	-2.3	-8.8	2.2	2.6	2.1	1.9	1.7	2.1	2.5	2.7

（注）空欄は該当する数値がないことを示す。

第３表　事業所の賃金引上げ率の分布の特性値

ランク	産業計				製造業				卸売業，小売業				学術研究，専門・技術サービス業			
	第１・四分位数（Ｑ１）	中位数（Ｑ２）	第３・四分位数（Ｑ３）	分散係数	第１・四分位数（Ｑ１）	中位数（Ｑ２）	第３・四分位数（Ｑ３）	分散係数	第１・四分位数（Ｑ１）	中位数（Ｑ２）	第３・四分位数（Ｑ３）	分散係数	第１・四分位数（Ｑ１）	中位数（Ｑ２）	第３・四分位数（Ｑ３）	分散係数
A	1.5 %	3.0 %	5.0 %	0.58	1.2 %	3.0 %	4.6 %	0.57	1.5 %	3.0 %	5.0 %	0.58	1.9 %	3.2 %	5.8 %	0.61
B	1.5	3.0	5.5	0.67	1.4	3.0	5.8	0.73	1.4	3.0	5.0	0.60	1.6	3.0	5.0	0.57
C	1.6	3.5	6.0	0.63	1.0	2.2	5.0	0.91	1.5	3.6	6.2	0.65	1.1	3.4	4.8	0.54
計	1.5	3.0	5.2	0.62	1.3	3.0	5.0	0.62	1.5	3.0	5.0	0.58	1.5	3.0	5.5	0.67
R7年	1.5	3.0	5.0	0.58	2.0	3.2	5.1	0.48	1.5	3.1	5.1	0.58	2.0	2.9	4.9	0.50

ランク	宿泊業，飲食サービス業				生活関連サービス業，娯楽業				医療，福祉				サービス業（他に分類されないもの）			
	第１・四分位数（Ｑ１）	中位数（Ｑ２）	第３・四分位数（Ｑ３）	分散係数	第１・四分位数（Ｑ１）	中位数（Ｑ２）	第３・四分位数（Ｑ３）	分散係数	第１・四分位数（Ｑ１）	中位数（Ｑ２）	第３・四分位数（Ｑ３）	分散係数	第１・四分位数（Ｑ１）	中位数（Ｑ２）	第３・四分位数（Ｑ３）	分散係数
A	2.0 %	4.0 %	7.0 %	0.63	1.3 %	3.0 %	5.3 %	0.67	1.5 %	2.8 %	5.0 %	0.63	1.5 %	3.4 %	4.8 %	0.49
B	2.0	5.0	10.1	0.81	2.0	4.2	9.3	0.87	1.5	3.0	5.0	0.58	1.4	2.8	4.3	0.52
C	2.0	5.0	8.0	0.60	1.6	4.6	9.0	0.80	1.5	3.0	5.0	0.58	2.4	3.6	6.0	0.50
計	2.0	5.0	7.6	0.56	2.0	4.2	6.5	0.54	1.5	3.0	5.0	0.58	1.5	3.0	4.8	0.55
R7年	1.0	2.5	6.0	1.00	1.1	3.8	8.0	0.91	1.1	2.5	4.9	0.76	1.3	3.0	5.3	0.67

（注）１　特性値は、賃金引上げ実施事業所についてみたものである。

２　分散係数 ＝ $\dfrac{\text{第３・四分位数（Ｑ３）} - \text{第１・四分位数（Ｑ１）}}{\text{中位数（Ｑ２）}} \times 1/2$

第４表①　一般労働者及びパートタイム労働者の賃金上昇率（男女別内訳）

（円、％）

性	ランク	産業計				製造業				卸売業，小売業				学術研究，専門・技術サービス業				宿泊業，飲食サービス業				生活関連サービス業，娯楽業				医療，福祉				サービス業（他に分類されないもの）			
		１時間当たり賃金額		賃金上昇率		１時間当たり賃金額		賃金上昇率		１時間当たり賃金額		賃金上昇率		１時間当たり賃金額		賃金上昇率		１時間当たり賃金額		賃金上昇率		１時間当たり賃金額		賃金上昇率		１時間当たり賃金額		賃金上昇率		１時間当たり賃金額		賃金上昇率	
		Ｒ７年６月	Ｒ８年６月		Ｒ７年	Ｒ７年６月	Ｒ８年６月		Ｒ７年	Ｒ７年６月	Ｒ８年６月		Ｒ７年	Ｒ７年６月	Ｒ８年６月		Ｒ７年	Ｒ７年６月	Ｒ８年６月		Ｒ７年	Ｒ７年６月	Ｒ８年６月		Ｒ７年	Ｒ７年６月	Ｒ８年６月		Ｒ７年	Ｒ７年６月	Ｒ８年６月		Ｒ７年
男女計	A	1,656	1,696	2.4	2.1	1,664	1,701	2.2	1.6	1,701	1,740	2.3	2.8	1,906	1,995	4.7	1.3	1,340	1,377	2.8	2.3	1,469	1,482	0.9	-0.3	1,691	1,738	2.8	2.3	1,773	1,774	0.1	2.8
	B	1,445	1,494	3.4	2.9	1,502	1,552	3.3	2.2	1,438	1,496	4.0	2.9	1,693	1,757	3.8	1.9	1,221	1,242	1.7	3.2	1,302	1,355	4.1	1.1	1,487	1,541	3.6	3.9	1,534	1,576	2.7	2.8
	C	1,343	1,388	3.4	3.0	1,367	1,403	2.6	2.8	1,349	1,397	3.6	2.7	1,647	1,686	2.4	1.1	1,137	1,172	3.1	4.4	1,227	1,270	3.5	2.2	1,369	1,423	3.9	3.3	1,440	1,483	3.0	3.2
	計	1,517	1,562	3.0	2.5	1,550	1,594	2.8	2.0	1,528	1,578	3.3	2.8	1,796	1,870	4.1	1.4	1,256	1,285	2.3	3.0	1,362	1,397	2.6	0.6	1,554	1,605	3.3	3.1	1,618	1,644	1.6	2.9
男	A	1,856	1,891	1.9	1.6	1,824	1,857	1.8	1.1	1,909	1,949	2.1	2.3	2,145	2,273	6.0	1.0	1,469	1,504	2.4	1.7	1,754	1,746	-0.5	-1.1	1,907	1,926	1.0	-0.3	1,941	1,912	-1.5	3.0
	B	1,631	1,681	3.1	1.8	1,681	1,721	2.4	1.6	1,637	1,708	4.3	2.4	1,984	2,049	3.3	0.4	1,319	1,357	2.9	2.7	1,442	1,495	3.7	-0.6	1,642	1,692	3.0	0.8	1,647	1,683	2.2	1.7
	C	1,500	1,540	2.7	2.3	1,508	1,539	2.1	2.3	1,501	1,551	3.3	2.1	1,851	1,882	1.7	0.7	1,217	1,234	1.4	5.0	1,333	1,364	2.3	0.3	1,534	1,596	4.0	2.8	1,547	1,580	2.1	3.0
	計	1,707	1,750	2.5	1.8	1,720	1,757	2.2	1.4	1,728	1,783	3.2	2.3	2,050	2,143	4.5	0.7	1,372	1,406	2.5	2.6	1,566	1,590	1.5	-0.7	1,738	1,776	2.2	0.5	1,741	1,753	0.7	2.4
女	A	1,511	1,554	2.8	2.6	1,367	1,414	3.4	2.3	1,516	1,557	2.7	3.3	1,713	1,763	2.9	1.3	1,269	1,309	3.2	2.5	1,308	1,344	2.8	0.4	1,653	1,704	3.1	2.8	1,580	1,609	1.8	2.8
	B	1,315	1,363	3.7	3.8	1,219	1,279	4.9	3.4	1,277	1,325	3.8	3.6	1,478	1,534	3.8	3.4	1,179	1,192	1.1	3.5	1,236	1,288	4.2	2.5	1,463	1,517	3.7	4.4	1,338	1,393	4.1	4.6
	C	1,240	1,290	4.0	3.4	1,149	1,197	4.2	3.9	1,222	1,272	4.1	3.4	1,421	1,472	3.6	1.4	1,106	1,148	3.8	3.8	1,174	1,223	4.2	3.4	1,339	1,393	4.0	3.5	1,280	1,337	4.5	3.5
	計	1,383	1,429	3.3	3.2	1,265	1,319	4.3	3.0	1,360	1,406	3.4	3.4	1,591	1,645	3.4	2.1	1,202	1,228	2.2	3.2	1,257	1,302	3.6	1.7	1,523	1,576	3.5	3.6	1,441	1,485	3.1	3.6

第４表②　一般労働者及びパートタイム労働者の賃金上昇率（一般・パート別内訳）

（円、%）

就業形態	ランク	産業計				製造業				卸売業，小売業				学術研究，専門・技術サービス業				宿泊業，飲食サービス業				生活関連サービス業，娯楽業				医療，福祉				サービス業（他に分類されないもの）			
		１時間当たり賃金額		賃金上昇率		１時間当たり賃金額		賃金上昇率		１時間当たり賃金額		賃金上昇率		１時間当たり賃金額		賃金上昇率		１時間当たり賃金額		賃金上昇率		１時間当たり賃金額		賃金上昇率		１時間当たり賃金額		賃金上昇率		１時間当たり賃金額		賃金上昇率	
		Ｒ７年６月	Ｒ８年６月		Ｒ７年	Ｒ７年６月	Ｒ８年６月		Ｒ７年	Ｒ７年６月	Ｒ８年６月		Ｒ７年	Ｒ７年６月	Ｒ８年６月		Ｒ７年	Ｒ７年６月	Ｒ８年６月		Ｒ７年	Ｒ７年６月	Ｒ８年６月		Ｒ７年	Ｒ７年６月	Ｒ８年６月		Ｒ７年	Ｒ７年６月	Ｒ８年６月		Ｒ７年
一般パート計	A	1,656	1,696	2.4	2.1	1,664	1,701	2.2	1.6	1,701	1,740	2.3	2.8	1,906	1,995	4.7	1.3	1,340	1,377	2.8	2.3	1,469	1,482	0.9	-0.3	1,691	1,738	2.8	2.3	1,773	1,774	0.1	2.8
	B	1,445	1,494	3.4	2.9	1,502	1,552	3.3	2.2	1,438	1,496	4.0	2.9	1,693	1,757	3.8	1.9	1,221	1,242	1.7	3.2	1,302	1,355	4.1	1.1	1,487	1,541	3.6	3.9	1,534	1,576	2.7	2.8
	C	1,343	1,388	3.4	3.0	1,367	1,403	2.6	2.8	1,349	1,397	3.6	2.7	1,647	1,686	2.4	1.1	1,137	1,172	3.1	4.4	1,227	1,270	3.5	2.2	1,369	1,423	3.9	3.3	1,440	1,483	3.0	3.2
	計	1,517	1,562	3.0	2.5	1,550	1,594	2.8	2.0	1,528	1,578	3.3	2.8	1,796	1,870	4.1	1.4	1,256	1,285	2.3	3.0	1,362	1,397	2.6	0.6	1,554	1,605	3.3	3.1	1,618	1,644	1.6	2.9
一般	A	1,858	1,904	2.5	2.1	1,818	1,855	2.0	1.5	1,913	1,953	2.1	2.8	2,012	2,119	5.3	1.4	1,624	1,657	2.0	2.5	1,657	1,654	-0.2	-1.9	1,834	1,914	4.4	2.5	1,881	1,877	-0.2	3.6
	B	1,597	1,653	3.5	2.5	1,601	1,652	3.2	2.1	1,619	1,685	4.1	2.7	1,768	1,839	4.0	1.5	1,415	1,474	4.2	2.5	1,429	1,492	4.4	0.3	1,560	1,616	3.6	4.0	1,642	1,675	2.0	2.5
	C	1,454	1,496	2.9	2.5	1,441	1,474	2.3	2.6	1,455	1,502	3.2	2.6	1,684	1,725	2.4	0.5	1,307	1,317	0.8	5.1	1,319	1,354	2.7	1.4	1,432	1,476	3.1	2.6	1,499	1,546	3.1	3.3
	計	1,681	1,731	3.0	2.3	1,665	1,709	2.6	1.9	1,711	1,764	3.1	2.8	1,882	1,968	4.6	1.4	1,485	1,523	2.6	2.9	1,507	1,540	2.2	-0.5	1,633	1,696	3.9	3.2	1,722	1,743	1.2	2.9
パート	A	1,367	1,397	2.2	2.1	1,241	1,280	3.1	1.8	1,340	1,378	2.8	2.7	1,467	1,483	1.1	0.2	1,241	1,280	3.1	2.2	1,258	1,289	2.5	3.3	1,566	1,583	1.1	2.2	1,413	1,435	1.6	-0.9
	B	1,223	1,262	3.2	3.5	1,185	1,231	3.9	2.8	1,170	1,216	3.9	3.5	1,419	1,460	2.9	3.4	1,164	1,174	0.9	3.6	1,161	1,202	3.5	2.8	1,386	1,437	3.7	3.8	1,255	1,320	5.2	3.3
	C	1,141	1,192	4.5	4.1	1,105	1,149	4.0	4.0	1,138	1,189	4.5	3.2	1,323	1,352	2.2	4.4	1,078	1,122	4.1	4.1	1,093	1,147	4.9	3.8	1,232	1,308	6.2	5.0	1,234	1,265	2.5	3.1
	計	1,273	1,310	2.9	2.9	1,201	1,243	3.5	2.5	1,230	1,275	3.7	3.1	1,438	1,465	1.9	1.6	1,182	1,208	2.2	3.1	1,194	1,233	3.3	3.0	1,458	1,495	2.5	3.1	1,311	1,354	3.3	2.1

第４表③　一般労働者及びパートタイム労働者の賃金上昇率（令和７年６月と令和８年６月の両方に在籍していた労働者のみを対象とした集計）

（円、％）

性		産業計				製造業				卸売業，小売業				学術研究，専門・技術サービス業				宿泊業，飲食サービス業				生活関連サービス業，娯楽業				医療，福祉				サービス業（他に分類されないもの）			
就業形態		１時間当たり賃金額		賃金上昇率		１時間当たり賃金額		賃金上昇率		１時間当たり賃金額		賃金上昇率		１時間当たり賃金額		賃金上昇率		１時間当たり賃金額		賃金上昇率		１時間当たり賃金額		賃金上昇率		１時間当たり賃金額		賃金上昇率		１時間当たり賃金額		賃金上昇率	
ランク		Ｒ７年６月	Ｒ８年６月		Ｒ７年	Ｒ７年６月	Ｒ８年６月		Ｒ７年	Ｒ７年６月	Ｒ８年６月		Ｒ７年	Ｒ７年６月	Ｒ８年６月		Ｒ７年	Ｒ７年６月	Ｒ８年６月		Ｒ７年	Ｒ７年６月	Ｒ８年６月		Ｒ７年	Ｒ７年６月	Ｒ８年６月		Ｒ７年	Ｒ７年６月	Ｒ８年６月		Ｒ７年
計	A	1,659	1,709	3.0	2.9	1,670	1,717	2.8	2.4	1,700	1,750	2.9	2.8	1,917	2,001	4.4	2.2	1,338	1,380	3.1	2.9	1,467	1,492	1.7	3.7	1,698	1,755	3.4	3.2	1,774	1,813	2.2	3.8
	B	1,451	1,504	3.7	3.4	1,511	1,567	3.7	2.9	1,453	1,504	3.5	3.4	1,702	1,766	3.8	3.4	1,203	1,248	3.7	3.9	1,304	1,355	3.9	2.4	1,495	1,558	4.2	4.3	1,543	1,585	2.7	3.0
	C	1,348	1,402	4.0	3.6	1,372	1,420	3.5	3.2	1,356	1,409	3.9	3.8	1,653	1,712	3.6	2.4	1,139	1,184	4.0	4.4	1,228	1,278	4.1	3.8	1,375	1,438	4.6	3.5	1,437	1,496	4.1	3.9
	計	1,522	1,573	3.4	3.2	1,558	1,609	3.3	2.7	1,536	1,586	3.3	3.2	1,806	1,879	4.0	2.7	1,246	1,290	3.5	3.5	1,362	1,402	2.9	3.2	1,561	1,622	3.9	3.8	1,623	1,665	2.6	3.5
男	A	1,861	1,909	2.6	2.7	1,834	1,878	2.4	2.1	1,904	1,956	2.7	2.7	2,161	2,254	4.3	2.2	1,467	1,503	2.5	3.5	1,749	1,757	0.5	3.0	1,904	1,959	2.9	1.8	1,945	1,978	1.7	3.7
	B	1,646	1,697	3.1	2.8	1,686	1,739	3.1	2.3	1,661	1,715	3.3	3.4	1,994	2,066	3.6	2.6	1,341	1,374	2.5	3.1	1,449	1,493	3.0	1.9	1,668	1,733	3.9	2.7	1,655	1,698	2.6	2.5
	C	1,507	1,557	3.3	3.4	1,510	1,552	2.8	2.7	1,520	1,568	3.2	3.5	1,859	1,912	2.9	2.0	1,222	1,253	2.5	3.9	1,329	1,381	3.9	3.9	1,542	1,619	5.0	3.7	1,534	1,593	3.8	3.8
	計	1,716	1,766	2.9	2.8	1,727	1,775	2.8	2.3	1,739	1,792	3.0	3.0	2,063	2,143	3.9	2.4	1,380	1,414	2.5	3.4	1,564	1,593	1.9	2.6	1,750	1,812	3.5	2.5	1,744	1,786	2.4	3.2
女	A	1,515	1,566	3.4	3.2	1,369	1,421	3.8	2.9	1,519	1,566	3.1	3.0	1,715	1,792	4.5	2.0	1,273	1,317	3.5	2.5	1,313	1,348	2.7	4.3	1,661	1,719	3.5	3.5	1,581	1,627	2.9	3.9
	B	1,314	1,369	4.2	4.0	1,225	1,286	5.0	3.9	1,284	1,332	3.7	3.4	1,483	1,541	3.9	4.2	1,144	1,195	4.5	4.3	1,235	1,288	4.3	2.8	1,467	1,529	4.2	4.6	1,348	1,387	2.9	4.2
	C	1,243	1,300	4.6	3.8	1,153	1,210	4.9	3.9	1,222	1,278	4.6	4.0	1,423	1,489	4.6	3.1	1,107	1,157	4.5	4.7	1,178	1,227	4.2	3.7	1,346	1,406	4.5	3.4	1,288	1,346	4.5	4.1
	計	1,385	1,438	3.8	3.6	1,270	1,327	4.5	3.5	1,364	1,413	3.6	3.3	1,595	1,663	4.3	2.9	1,187	1,235	4.0	3.7	1,259	1,305	3.7	3.5	1,529	1,589	3.9	3.9	1,448	1,492	3.0	4.0
一般	A	1,859	1,917	3.1	3.0	1,822	1,869	2.6	2.3	1,911	1,965	2.8	2.9	2,024	2,117	4.6	2.7	1,610	1,653	2.7	3.3	1,635	1,657	1.3	3.5	1,842	1,925	4.5	3.2	1,887	1,926	2.1	4.0
	B	1,607	1,663	3.5	3.3	1,610	1,669	3.7	2.6	1,640	1,689	3.0	3.4	1,780	1,851	4.0	3.3	1,429	1,469	2.8	3.5	1,435	1,489	3.8	2.1	1,563	1,633	4.5	4.6	1,648	1,689	2.5	3.1
	C	1,457	1,507	3.4	3.3	1,445	1,492	3.3	3.0	1,460	1,506	3.2	3.6	1,690	1,749	3.5	2.3	1,302	1,324	1.7	4.6	1,321	1,363	3.2	3.8	1,436	1,495	4.1	2.8	1,497	1,556	3.9	4.0
	計	1,686	1,741	3.3	3.2	1,672	1,725	3.2	2.5	1,721	1,771	2.9	3.2	1,894	1,975	4.3	2.9	1,482	1,520	2.6	3.6	1,502	1,541	2.6	2.9	1,638	1,710	4.4	3.7	1,726	1,768	2.4	3.6
パート	A	1,368	1,408	2.9	2.7	1,232	1,279	3.8	2.5	1,342	1,385	3.2	2.5	1,461	1,510	3.4	-1.4	1,244	1,285	3.3	2.6	1,270	1,299	2.3	4.4	1,569	1,603	2.2	3.3	1,406	1,445	2.8	2.8
	B	1,217	1,266	4.0	3.6	1,190	1,234	3.7	3.8	1,176	1,230	4.6	3.3	1,420	1,457	2.6	4.0	1,126	1,174	4.3	4.1	1,157	1,203	4.0	3.2	1,397	1,448	3.7	4.0	1,259	1,301	3.3	2.9
	C	1,142	1,204	5.4	4.4	1,104	1,155	4.6	4.0	1,141	1,209	6.0	4.1	1,323	1,381	4.4	3.7	1,080	1,132	4.8	4.3	1,095	1,156	5.6	3.9	1,240	1,310	5.6	5.1	1,219	1,279	4.9	3.8
	計	1,271	1,318	3.7	3.4	1,199	1,245	3.8	3.3	1,235	1,286	4.1	3.1	1,435	1,480	3.1	1.1	1,165	1,211	3.9	3.5	1,197	1,238	3.4	3.8	1,465	1,510	3.1	3.8	1,310	1,353	3.3	2.9

（資料注）第４表①、②の集計労働者33,528人のうち、本表の集計対象となる令和７年６月と令和８年６月の両方に在籍していた労働者は27,828人（83.0%）。

参考１　賃金引上げの実施時期別事業所数割合

（%）

ランク		１～６月に賃金引上げを実施した事業所	賃金引上げの実施時期は、昨年と比較して			
			変わらない	早　い	遅　い	その他
A		100.0	86.5	6.0	1.6	5.8
B		100.0	79.4	9.6	2.7	8.3
C		100.0	70.9	16.1	5.2	7.8
計		100.0	81.1	9.1	2.6	7.2
	R7年	100.0	82.1	7.4	1.1	9.4

（注）「その他」には、前年には賃金引上げを実施しなかった事業所や、
会社の設立が前年のため賃金引上げを行うのは今年が初めてである事業所が該当する。

参考２　事由別賃金改定未実施事業所割合

（%）

ランク	産業計						製造業						卸売業，小売業						学術研究，専門・技術サービス業					
	計	事由１	事由２	事由３	事由４	事由５	計	事由１	事由２	事由３	事由４	事由５	計	事由１	事由２	事由３	事由４	事由５	計	事由１	事由２	事由３	事由４	事由５
A	100.0	34.5	3.5	14.9	39.6	7.4	100.0	23.0	4.6	23.4	46.3	2.7	100.0	40.2	1.2	11.5	40.4	6.7	100.0	43.3	0.3	11.1	43.4	2.0
B	100.0	33.2	4.7	19.0	35.5	7.5	100.0	42.9	4.0	14.9	30.4	7.8	100.0	38.8	2.9	15.5	34.8	7.9	100.0	34.5	11.5	16.9	27.3	9.8
C	100.0	38.0	5.3	17.9	29.6	9.3	100.0	47.2	4.9	17.0	17.6	13.2	100.0	34.9	8.1	15.5	32.2	9.3	100.0	34.5	0.0	7.0	38.5	20.0
計	100.0	34.3	4.3	17.3	36.5	7.7	100.0	35.0	4.4	18.6	35.8	6.2	100.0	38.8	3.0	14.0	36.5	7.6	100.0	39.5	4.0	12.6	37.5	6.3
R7年	100.0	33.5	4.3	18.0	35.3	8.8	100.0	29.1	3.9	20.9	38.8	7.3	100.0	37.7	3.1	16.4	34.9	7.8	100.0	34.7	6.1	11.4	36.4	11.5

ランク	宿泊業，飲食サービス業						生活関連サービス業，娯楽業						医療，福祉						サービス業（他に分類されないもの）					
	計	事由１	事由２	事由３	事由４	事由５	計	事由１	事由２	事由３	事由４	事由５	計	事由１	事由２	事由３	事由４	事由５	計	事由１	事由２	事由３	事由４	事由５
A	100.0	36.5	2.4	15.7	33.8	11.5	100.0	20.0	1.9	23.2	50.2	4.7	100.0	46.1	15.1	4.8	22.7	11.3	100.0	31.2	5.9	11.8	36.0	15.1
B	100.0	23.3	5.1	34.5	28.8	8.3	100.0	24.3	5.3	14.6	48.1	7.7	100.0	42.5	11.0	13.6	21.1	11.9	100.0	26.8	2.8	13.6	55.1	1.7
C	100.0	40.3	1.1	28.2	23.4	7.1	100.0	38.4	6.2	17.7	34.0	3.7	100.0	40.8	6.0	11.8	28.2	13.2	100.0	32.2	6.4	15.5	39.4	6.6
計	100.0	30.3	3.6	26.8	30.0	9.3	100.0	24.0	3.9	18.6	47.4	6.0	100.0	43.9	12.3	9.4	22.6	11.7	100.0	28.8	4.2	13.2	47.2	6.6
R7年	100.0	34.6	3.1	22.3	28.5	11.5	100.0	27.5	3.7	19.7	37.4	11.6	100.0	35.1	12.4	20.2	26.8	5.4	100.0	28.1	3.5	11.5	50.3	6.5

（注）事由１　昨年同様、７月以降実施の予定
事由２　昨年は１～６月に実施したが、今年は７月以降実施の予定
事由３　昨年は実施したが、今年は凍結の予定
事由４　昨年は実施していないし、今年も実施しない予定
事由５　昨年は実施しなかったが、今年は７月以降実施の予定

付表　労働者構成比率及び年間所定労働日数

1　パートタイム労働者比率

（%）

令和７年	令和８年
40.2	41.1

2　男女別労働者数比率

（%）

	令和７年	令和８年
男性	41.3	41.3
女性	58.7	58.7

3　年間所定労働日数（事業所平均）

（日）

令和６年度	令和７年度
247.4	247.1

賃金改定状況調査結果第４表　ランク別賃金上昇率の推移

第４表①②

※第４表①は一般労働者及びパートタイム労働者の賃金上昇率（男女別内訳）
※第４表②は一般労働者及びパートタイム労働者の賃金上昇率（一般・パート別内訳）

第４表③

※第４表③は一般労働者及びパートタイム労働者の賃金上昇率（前年６月と当年６月の両方に在籍していた労働者のみを対象とした集計）

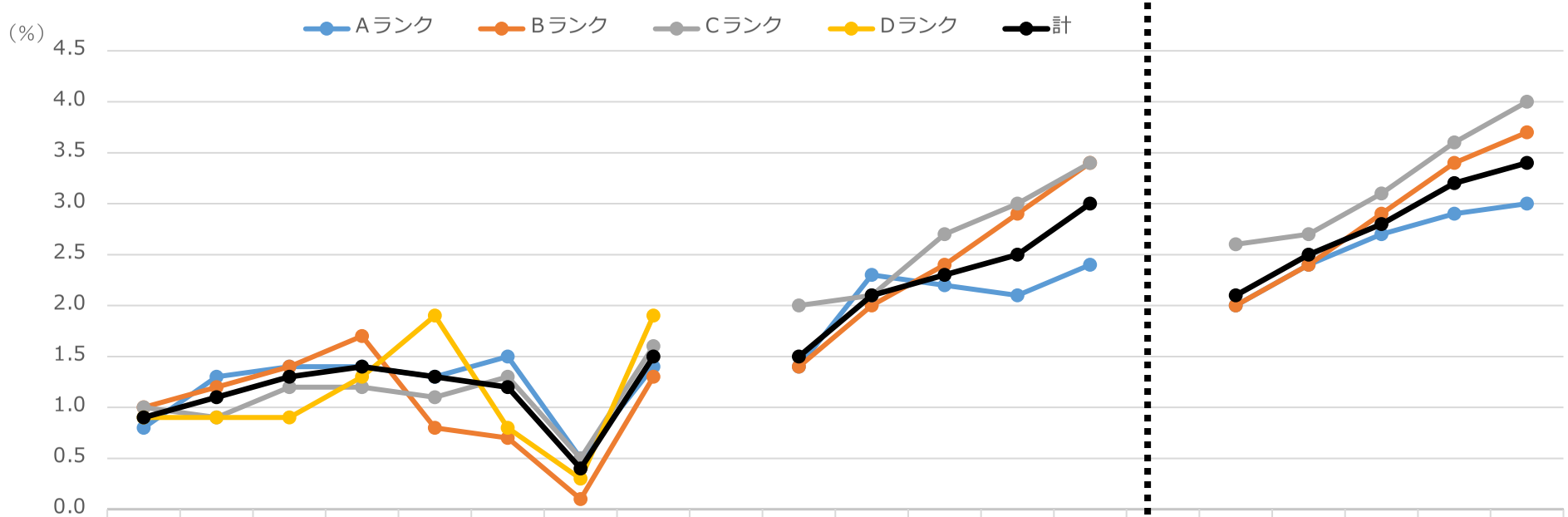

	2015	2016	2017	2018	2019	2020	2021	2022	2022組替集計	2023	2024	2025	2026	2022組替集計	2023	2024	2025	2026
Aランク	0.8	1.3	1.4	1.4	1.3	1.5	0.5	1.4	1.4	2.3	2.2	2.1	2.4	2.0	2.4	2.7	2.9	3.0
Bランク	1.0	1.2	1.4	1.7	0.8	0.7	0.1	1.3	1.4	2.0	2.4	2.9	3.4	2.0	2.4	2.9	3.4	3.7
Cランク	1.0	0.9	1.2	1.2	1.1	1.3	0.5	1.6	2.0	2.1	2.7	3.0	3.4	2.6	2.7	3.1	3.6	4.0
Dランク	0.9	0.9	0.9	1.3	1.9	0.8	0.3	1.9										
計	0.9	1.1	1.3	1.4	1.3	1.2	0.4	1.5	1.5	2.1	2.3	2.5	3.0	2.1	2.5	2.8	3.2	3.4

（資料出所）厚生労働省「賃金改定状況調査」
（注）１．各ランクは、各年における適用ランクである。
２．「2022組替集計」のB及びCランクは、2022年調査の調査票情報を用いて2023年のランクに合わせて組み替え集計した結果である。

資料No.3

生活保護と最低賃金

単位：円

生活保護（生活扶助基準（1類費＋2類費＋期末一時扶助費）＋住宅扶助）と最低賃金

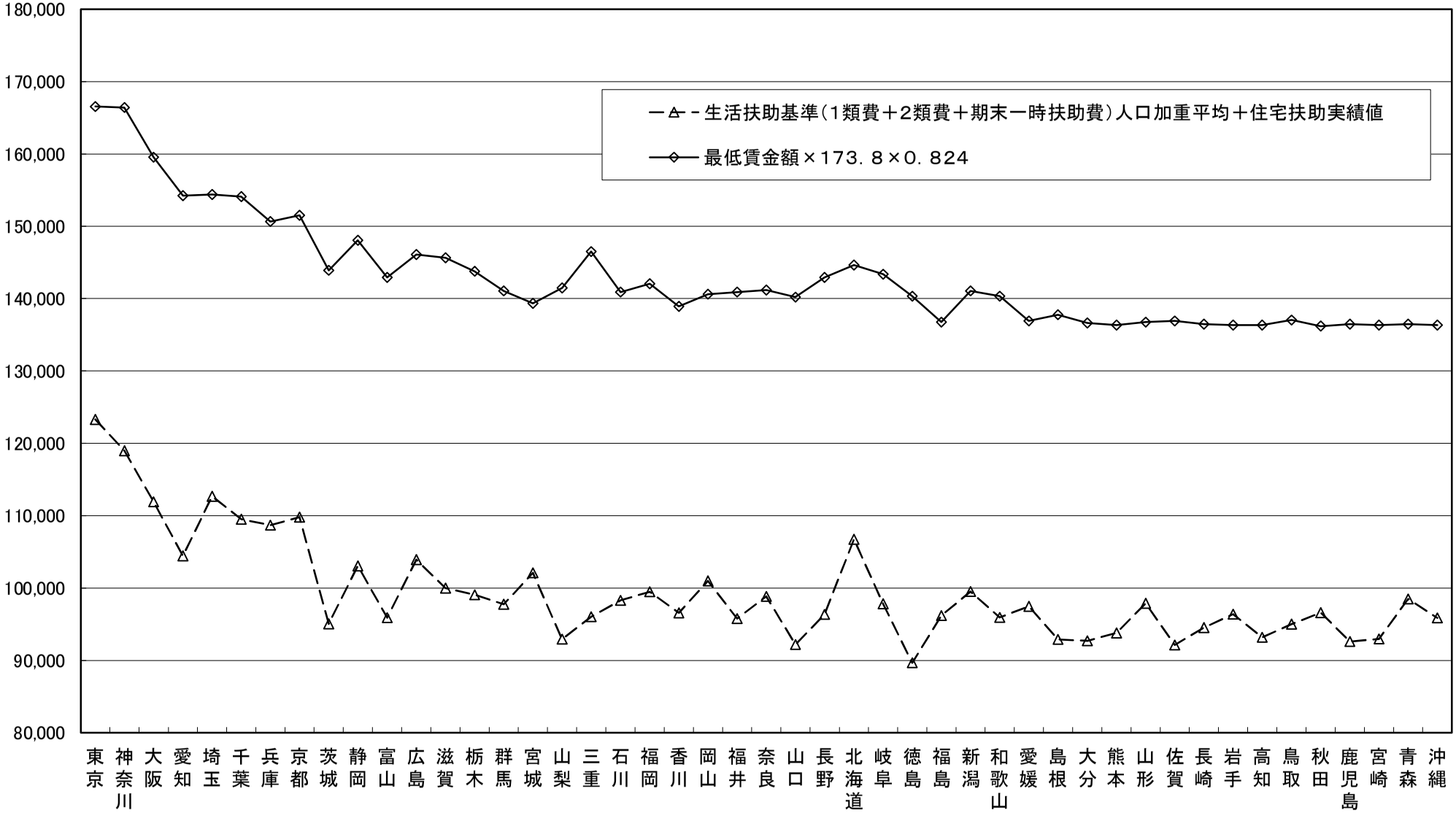

注1）生活扶助基準（1類費＋2類費＋期末一時扶助費）は18～19歳単身のものである。
注2）生活扶助基準は冬季加算を含めて算出。
注3）生活保護のデータ、最低賃金のデータともに2024年度のものである。
注4）0.824は時間額951円で月173.8時間働いた場合の2024年度の税・社会保険料を考慮した可処分所得の総所得に対する比率。
なお、当該比率の算出にあたっては、2024年分所得税及び住民税について定額減税（所得税から3万円、個人住民税所得割額から1万円）が行われたことを考慮している。

2025年度最低賃金
改定額反映

生活保護（生活扶助基準（1類費＋2類費＋期末一時扶助費）＋住宅扶助）と最低賃金

単位：円

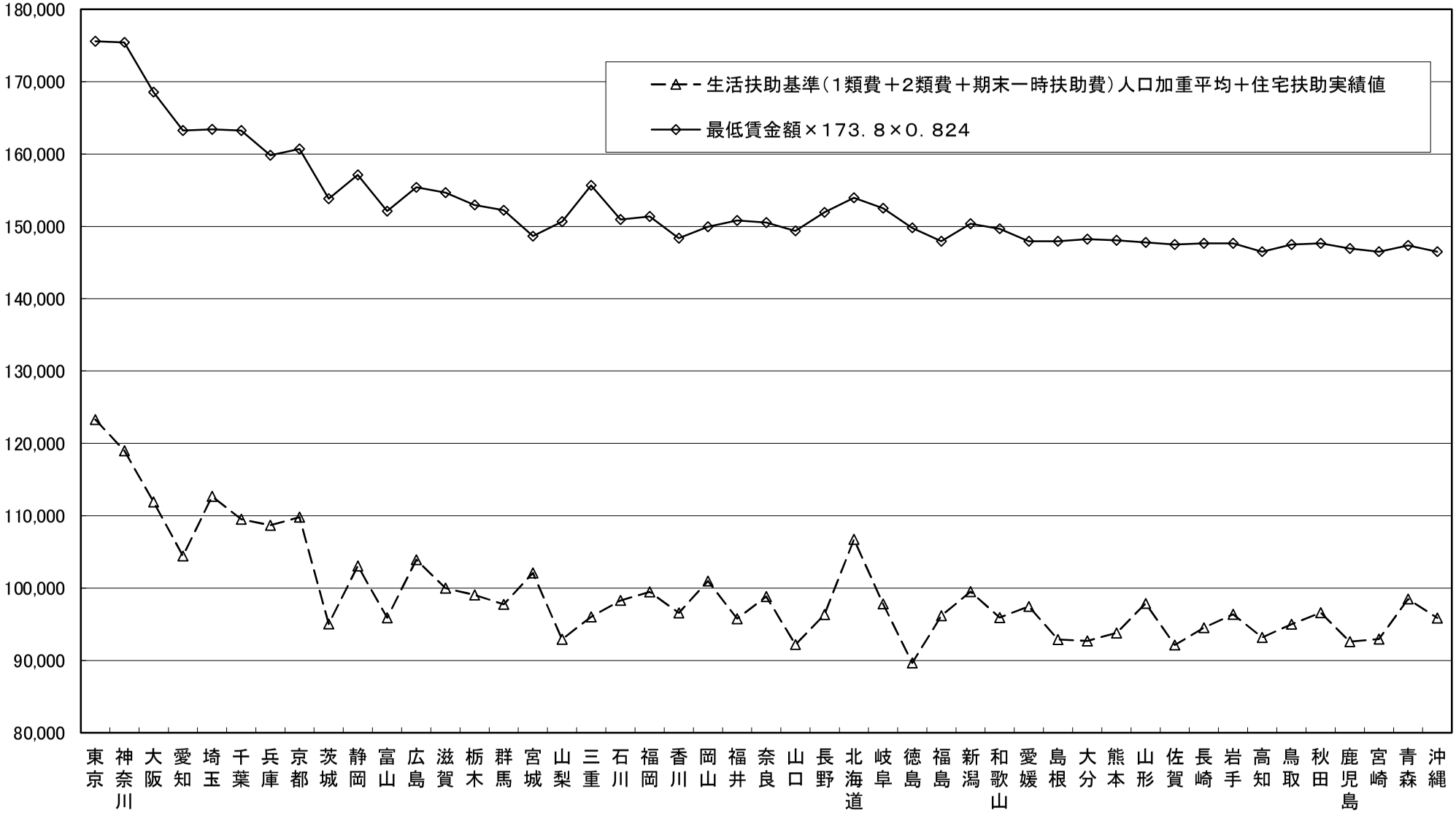

注1）生活扶助基準（1類費＋2類費＋期末一時扶助費）は18～19歳単身のものである。
注2）生活扶助基準は冬季加算を含めて算出。
注3）生活保護のデータは2024年度、最低賃金のデータは2025年度のものである。
注4）0.824は時間額951円で月173.8時間働いた場合の2024年度の税・社会保険料を考慮した可処分所得の総所得に対する比率。
なお、当該比率の算出にあたっては、2024年分所得税及び住民税について定額減税（所得税から3万円、個人住民税所得割額から1万円）が行われたことを考慮している。

都道府県ごとの最低賃金と生活保護水準との乖離額変動の要因分析

	2024年度データに基づく乖離額（A）	2025年度地域別最低賃金引上げ額（B）	最新の乖離額（C）（＝A－B）	昨年度の目安小委で示した乖離額（D）	乖離の変動額（E）（＝C－D）	最低賃金の引上げによる影響額（e①）	可処分所得比率の変動（0.807→0.824）による影響額（e②）	生活扶助基準の見直し、国勢調査の更新による影響額（e③）	住宅扶助実績値の増減による影響額（e④）
北海道	△265	65	△330	△250	△80	△65	△16	0	1
青森	△265	76	△341	△251	△90	△76	△14	0	0
岩手	△279	79	△358	△266	△92	△79	△14	0	1
宮城	△260	65	△325	△246	△79	△65	△15	0	1
秋田	△276	80	△356	△264	△93	△80	△14	0	2
山形	△272	77	△349	△258	△91	△77	△14	0	1
福島	△283	78	△361	△274	△87	△78	△14	0	5
茨城	△341	69	△410	△328	△82	△69	△14	0	1
栃木	△312	64	△376	△299	△78	△64	△15	0	1
群馬	△302	78	△380	△289	△92	△78	△14	0	1
埼玉	△291	63	△354	△276	△78	△63	△17	0	1
千葉	△311	64	△375	△295	△80	△64	△16	0	0
東京	△302	63	△365	△286	△79	△63	△18	0	2
神奈川	△331	63	△394	△315	△79	△63	△17	0	1
新潟	△290	65	△355	△278	△78	△65	△15	0	2
富山	△328	64	△392	△318	△74	△64	△14	0	4
石川	△298	70	△368	△283	△84	△70	△14	0	0
福井	△315	69	△384	△303	△81	△69	△14	0	2
山梨	△339	64	△403	△324	△79	△64	△14	0	△1
長野	△325	63	△388	△313	△76	△63	△14	0	1
岐阜	△318	64	△382	△305	△77	△64	△14	0	1
静岡	△314	63	△377	△301	△76	△63	△15	0	2
愛知	△348	63	△411	△333	△78	△63	△15	0	0
三重	△352	64	△416	△338	△78	△64	△14	0	0
滋賀	△319	63	△382	△307	△74	△63	△15	0	3
京都	△291	64	△355	△276	△79	△64	△16	0	1
大阪	△332	63	△395	△316	△79	△63	△16	0	0
兵庫	△293	64	△357	△279	△78	△64	△16	0	2
奈良	△296	65	△361	△282	△79	△65	△15	0	0
和歌山	△310	65	△375	△297	△78	△65	△14	0	1
鳥取	△294	73	△367	△278	△88	△73	△14	0	△1
島根	△313	71	△384	△301	△83	△71	△14	0	2
岡山	△277	65	△342	△264	△78	△65	△15	0	2
広島	△294	65	△359	△280	△80	△65	△15	0	1
山口	△335	64	△399	△322	△77	△64	△14	0	0
徳島	△354	66	△420	△341	△79	△66	△13	0	1
香川	△296	66	△362	△281	△81	△66	△14	0	△1
愛媛	△275	77	△352	△263	△90	△77	△14	0	2
高知	△301	71	△372	△289	△84	△71	△14	0	1
福岡	△297	65	△362	△284	△79	△65	△15	0	1
佐賀	△313	74	△387	△301	△85	△74	△14	0	2
長崎	△293	78	△371	△281	△90	△78	△14	0	2
熊本	△297	82	△379	△285	△94	△82	△14	0	1
大分	△307	81	△388	△293	△95	△81	△14	0	0
宮崎	△303	71	△374	△291	△83	△71	△14	0	2
鹿児島	△306	73	△379	△294	△86	△73	△14	0	1
沖縄	△283	71	△354	△268	△86	△71	△14	0	0

※１　最低賃金と生活保護水準の乖離額は、「平成20年度地域別最低賃金額改定の目安について（答申）」の別紙１「平成20年度地域別最低賃金額改定の目安に関する公益委員見解」において用いられた考え方により算出。
※２　最低賃金と生活保護水準との乖離額を算出するには、月額を時間額に換算する際などに端数処理を行うため、必ずしもE＝ｅ①＋ｅ②＋ｅ③＋e④とならない。

資料 No.4

地域別最低賃金額、未満率及び影響率

１．地域別最低賃金額、未満率及び影響率（ランク別）の推移（2016～2025年度）

年度		2016年度	2017年度	2018年度	2019年度	2020年度	2021年度	2022年度	2023年度	2024年度	2025年度
地域別最低賃金額（対前年度差）		823 (25)	848 (25)	874 (26)	901 (27)	902 (1)	930 (28)	961 (31)	1,004 (43)	1,055 (51)	1,121 (66)
Ａランク	未満率（%）	4.2	2.3	2.4	1.7	2.4	1.9	2.2	2.1	2.0	2.1
	影響率（%）	14.5	14.5	15.3	20.5	4.5	17.4	20.4	23.4	22.0	26.8
Ｂランク	未満率（%）	1.6	1.3	1.5	1.7	1.5	1.7	1.6	1.6	1.7	1.9
	影響率（%）	8.6	9.8	12.3	14.2	3.4	14.9	18.9	20.5	23.5	27.2
Ｃランク	未満率（%）	2.0	1.3	1.7	1.5	1.8	1.7	1.5	2.1	1.5	2.3
	影響率（%）	8.6	9.6	12.7	13.9	4.5	15.4	17.1	20.1	25.6	32.4
Ｄランク	未満率（%）	1.5	1.4	1.4	1.2	1.8	1.5	1.7	－	－	－
	影響率（%）	10.1	10.3	13.3	11.6	6.9	15.9	19.4	－	－	－
計	未満率（%）	2.7	1.7	1.9	1.6	2.0	1.7	1.8	1.9	1.8	2.0
	影響率（%）	11.1	11.9	13.8	16.3	4.7	16.2	19.2	21.6	23.2	27.7

資料出所：厚生労働省「最低賃金に関する基礎調査」（平成28～令和７年）

（注）１　地域別最低賃金額（以下単に「最低賃金額」という。）は、全国加重平均である。
２　「未満率」とは、最低賃金額を改正する前に、最低賃金額を下回っている労働者割合である。
３　「影響率」とは、最低賃金額を改正した後に、改正後の最低賃金額を下回ることとなる労働者割合である。
４　各ランクは、各年における適用ランクであり、2023年度より３ランクとなっている。
５　各ランクの未満率、影響率については、加重平均である。

２．地域別最低賃金の未満率と影響率

（1）都道府県別未満率と影響率（2025年）

未満率（全国加重平均） 2.0%
影響率（全国加重平均） 27.7%

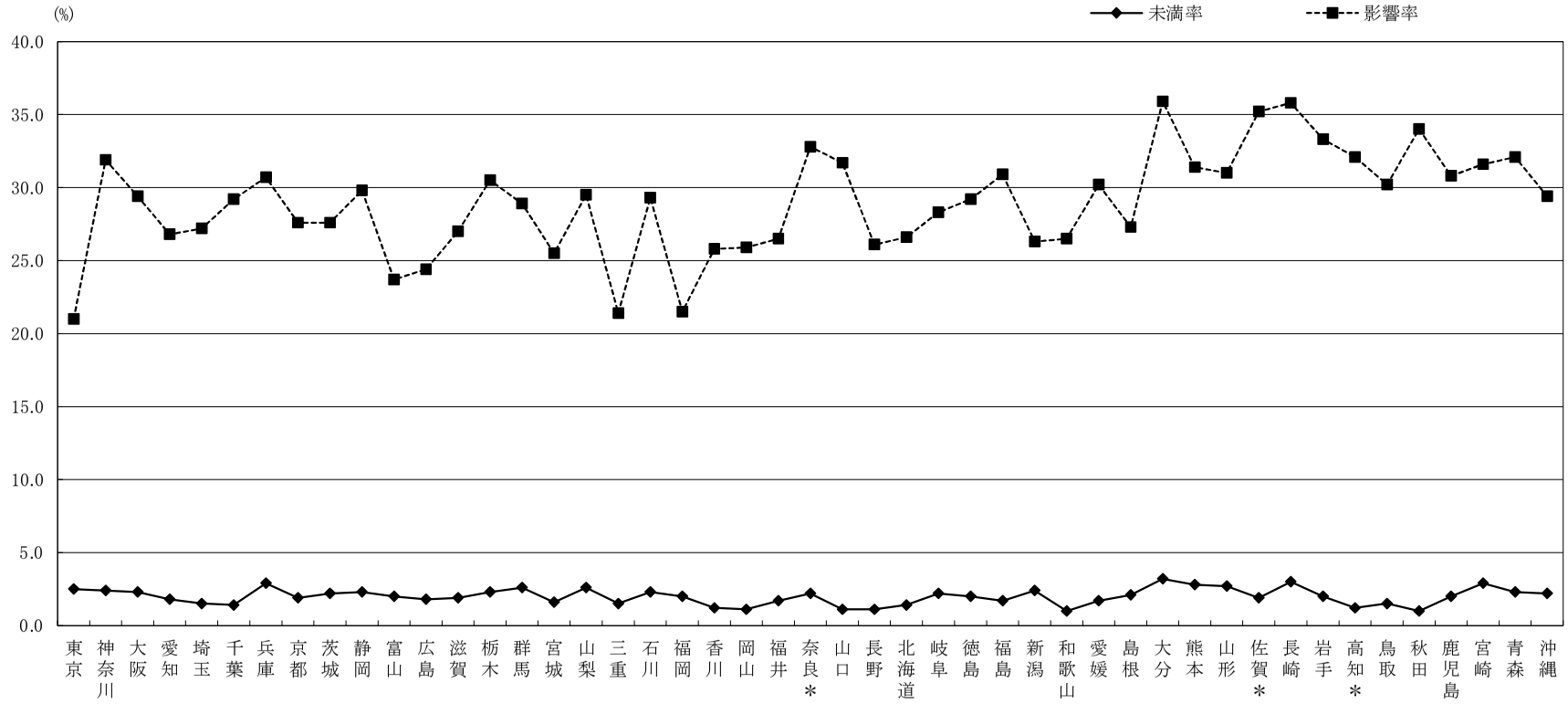

(%)

	東京	神奈川	大阪	愛知	埼玉	千葉	兵庫	京都	茨城	静岡	富山	広島	滋賀	栃木	群馬	宮城	山梨	三重	石川	福岡	香川	岡山	福井	奈良	山口	長野	北海道	岐阜	徳島	福島	新潟	和歌山	愛媛	島根	大分	熊本	山形	佐賀	長崎	岩手	高知	鳥取	秋田	鹿児島	宮崎	青森	沖縄	全国平均
未満率	2.5	2.4	2.3	1.8	1.5	1.4	2.9	1.9	2.2	2.3	2.0	1.8	1.9	2.3	2.6	1.6	2.6	1.5	2.3	2.0	1.2	1.1	1.7	2.2	1.1	1.1	1.4	2.2	2.0	1.7	2.4	1.0	1.7	2.1	3.2	2.8	2.7	1.9	3.0	2.0	1.2	1.5	1.0	2.0	2.9	2.3	2.2	2.0
影響率	21.0	31.9	29.4	26.8	27.2	29.2	30.7	27.6	27.6	29.8	23.7	24.4	27.0	30.5	28.9	25.5	29.5	21.4	29.3	21.5	25.8	25.9	26.5	32.8	31.7	26.1	26.6	28.3	29.2	30.9	26.3	26.5	30.2	27.3	35.9	31.4	31.0	35.2	35.8	33.3	32.1	30.2	34.0	30.8	31.6	32.1	29.4	27.7

資料出所　厚生労働省「令和７年最低賃金に関する基礎調査」
（注１）事業所規模30人未満（製造業等は100人未満）を調査対象としている。
（注２）上記の影響率、未満率は、2025年度の各地方最低賃金審議会の審議で使用された調査結果から算出した数値である。
表のうち「＊」のある県の数値は事業所数による復元を、「＊」のない県は労働者数による復元を行って集計したもの。

（2） 賃金構造基本統計調査特別集計による未満率と影響率（2025年）

未満率（全国加重平均） 2.2%
影響率（全国加重平均） 10.8%

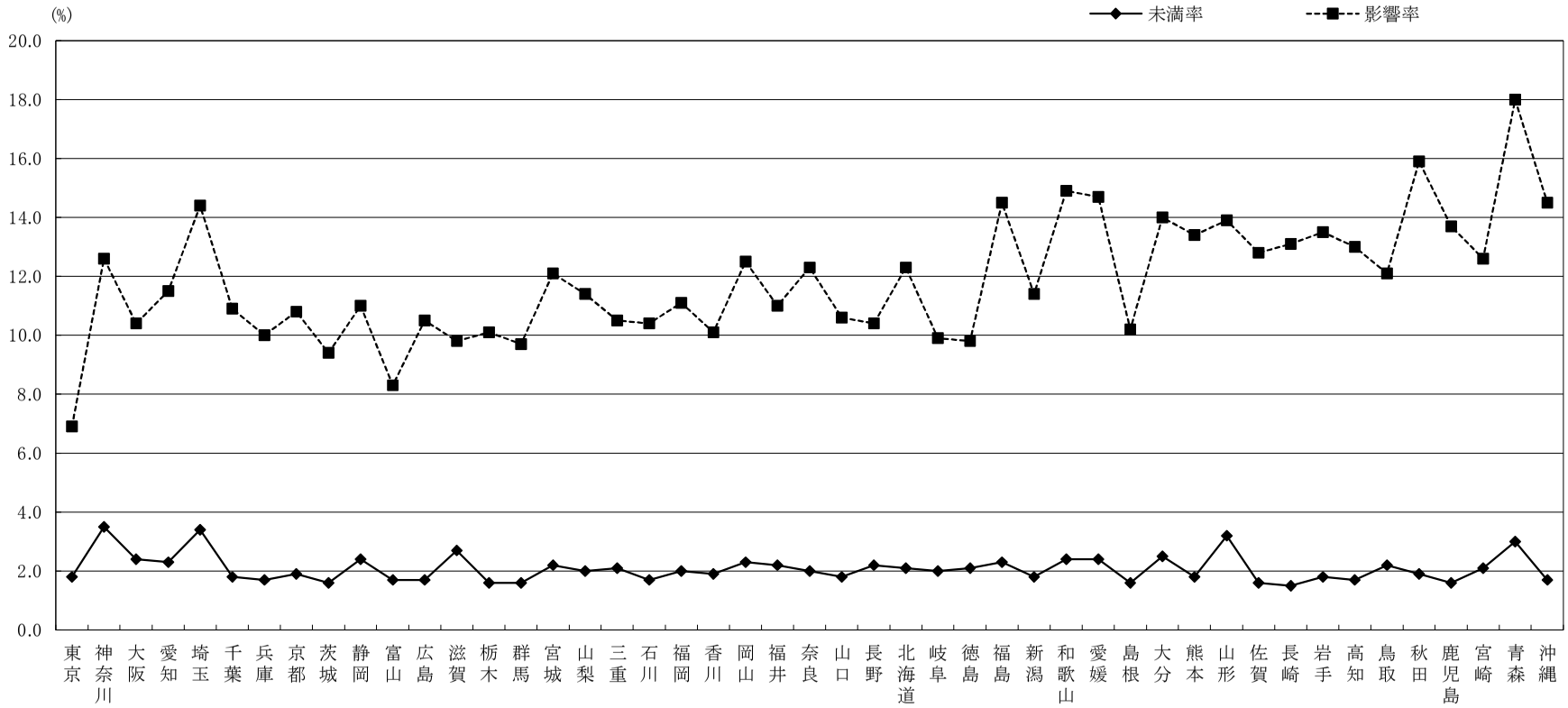

(%)

	東京	神奈川	大阪	愛知	埼玉	千葉	兵庫	京都	茨城	静岡	富山	広島	滋賀	栃木	群馬	宮城	山梨	三重	石川	福岡	香川	岡山	福井	奈良	山口	長野	北海道	岐阜	徳島	福島	新潟	和歌山	愛媛	島根	大分	熊本	山形	佐賀	長崎	岩手	高知	鳥取	秋田	鹿児島	宮崎	青森	沖縄	全国平均
未満率	1.8	3.5	2.4	2.3	3.4	1.8	1.7	1.9	1.6	2.4	1.7	1.7	2.7	1.6	1.6	2.2	2.0	2.1	1.7	2.0	1.9	2.3	2.2	2.0	1.8	2.2	2.1	2.0	2.1	2.3	1.8	2.4	2.4	1.6	2.5	1.8	3.2	1.6	1.5	1.8	1.7	2.2	1.9	1.6	2.1	3.0	1.7	2.2
影響率	6.9	12.6	10.4	11.5	14.4	10.9	10.0	10.8	9.4	11.0	8.3	10.5	9.8	10.1	9.7	12.1	11.4	10.5	10.4	11.1	10.1	12.5	11.0	12.3	10.6	10.4	12.3	9.9	9.8	14.5	11.4	14.9	14.7	10.2	14.0	13.4	13.9	12.8	13.1	13.5	13.0	12.1	15.9	13.7	12.6	18.0	14.5	10.8

資料出所　厚生労働省「令和７年賃金構造基本統計調査特別集計」
（注）１　事業所規模５人以上の民営事業所（５～９人の事業所については企業規模が５～９人の事業所に限る。）を対象としている。
　　２　未満率及び影響率の算定の基礎となる賃金額は、所定内給与額（通勤手当、精皆勤手当、家族手当を含む。）を所定内実労働時間数で除したもの。

資料No.5

賃金分布に関する資料

（都道府県別、ランク・総合指数順）

資料No.5-1　時間当たり賃金分布（一般労働者・短時間労働者計）　･･･1

資料No.5-2　時間当たり賃金分布（一般労働者）　･････････････････14

資料No.5-3　時間当たり賃金分布（短時間労働者）　･････････････････27

時間当たり賃金分布（一般・短時間計）

資料No. ５－１

東京(A)

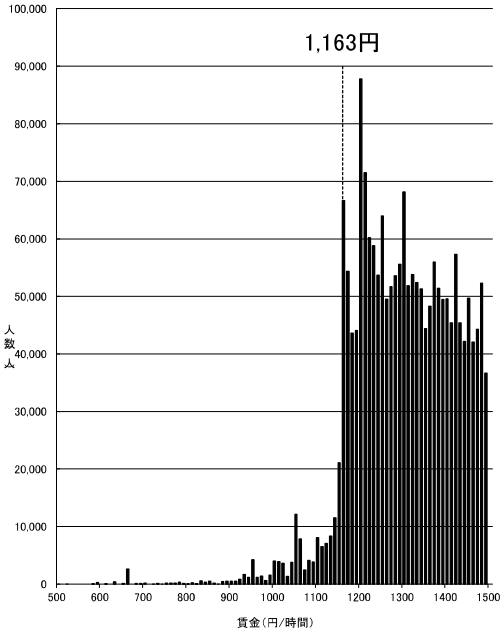

資料出所：厚生労働省「令和7年賃金構造基本統計調査特別集計」

（注1） グラフ内記載の額は令和6年度最低賃金額である。
（注2） 500円未満及び 1,500円以上の賃金分布はグラフ上省略している。
（注3） 賃金額は、所定内給与額（通勤手当、精皆勤手当、家族手当を含む。）を所定内実労働時間数で除したものである。
（注4） 賃金構造基本統計調査は令和2年より集計方法が変更されている。

―般・短時間計

神奈川(A)

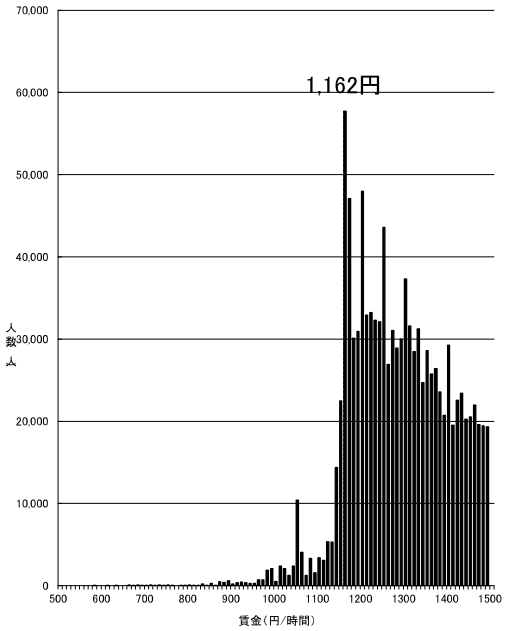

資料出所：厚生労働省「令和7年賃金構造基本統計調査特別集計」

（注1） グラフ内記載の額は令和6年度最低賃金額である。
（注2） 500円未満及び 1,500円以上の賃金分布はグラフ上省略している。
（注3） 賃金額は、所定内給与額（通勤手当、精皆勤手当、家族手当を含む。）を所定内実労働時間数で除したものである。
（注4） 賃金構造基本統計調査は令和2年より集計方法が変更されている。

―般・短時間計

大阪(A)

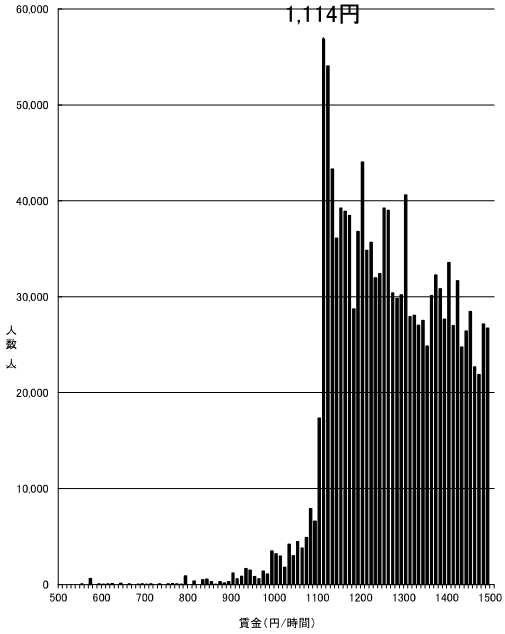

資料出所：厚生労働省「令和7年賃金構造基本統計調査特別集計」

（注1） グラフ内記載の額は令和6年度最低賃金額である。
（注2） 500円未満及び 1,500円以上の賃金分布はグラフ上省略している。
（注3） 賃金額は、所定内給与額（通勤手当、精皆勤手当、家族手当を含む。）を所定内実労働時間数で除したものである。
（注4） 賃金構造基本統計調査は令和2年より集計方法が変更されている。

―般・短時間計

愛知(A)

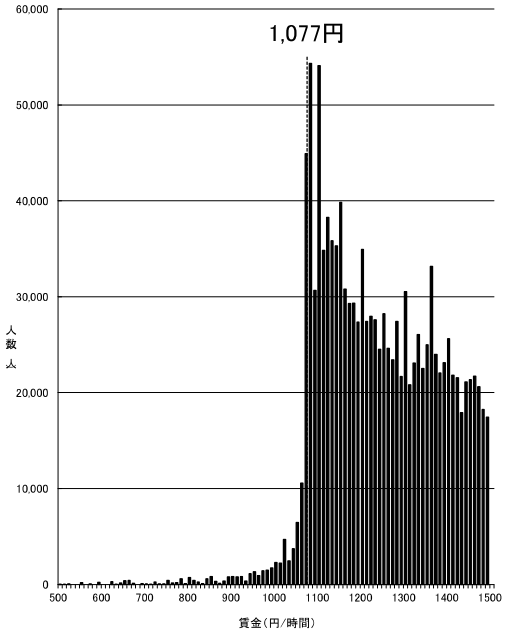

資料出所：厚生労働省「令和7年賃金構造基本統計調査特別集計」

（注1） グラフ内記載の額は令和6年度最低賃金額である。
（注2） 500円未満及び 1,500円以上の賃金分布はグラフ上省略している。
（注3） 賃金額は、所定内給与額（通勤手当、精皆勤手当、家族手当を含む。）を所定内実労働時間数で除したものである。
（注4） 賃金構造基本統計調査は令和2年より集計方法が変更されている。

―般・短時間計

埼玉(A)

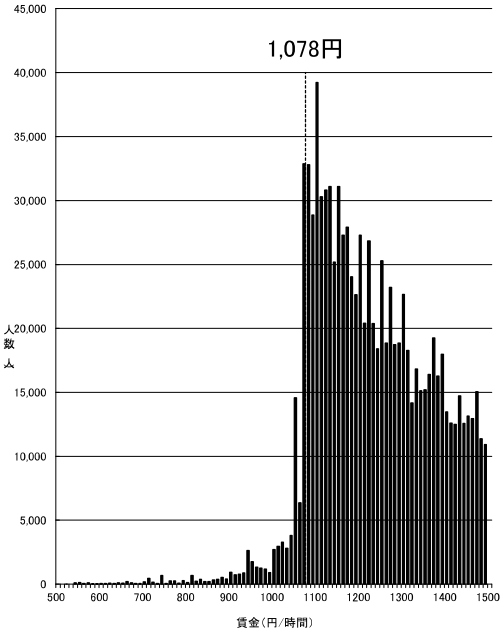

資料出所：厚生労働省「令和7年賃金構造基本統計調査特別集計」

（注1） グラフ内記載の額は令和6年度最低賃金額である。
（注2） 500円未満及び 1,500円以上の賃金分布はグラフ上省略している。
（注3） 賃金額は、所定内給与額（通勤手当、精皆勤手当、家族手当を含む。）を
所定内実労働時間数で除したものである。
（注4） 賃金構造基本統計調査は令和2年より集計方法が変更されている。
―般・短時間計

千葉(A)

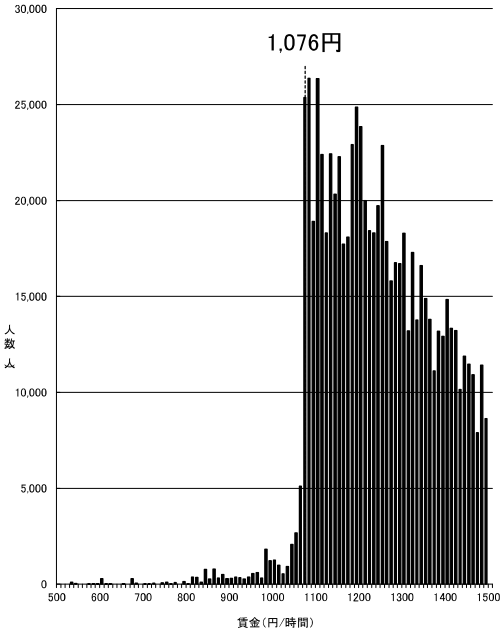

資料出所：厚生労働省「令和7年賃金構造基本統計調査特別集計」

（注1） グラフ内記載の額は令和6年度最低賃金額である。
（注2） 500円未満及び 1,500円以上の賃金分布はグラフ上省略している。
（注3） 賃金額は、所定内給与額（通勤手当、精皆勤手当、家族手当を含む。）を
所定内実労働時間数で除したものである。
（注4） 賃金構造基本統計調査は令和2年より集計方法が変更されている。
―般・短時間計

兵庫(B)

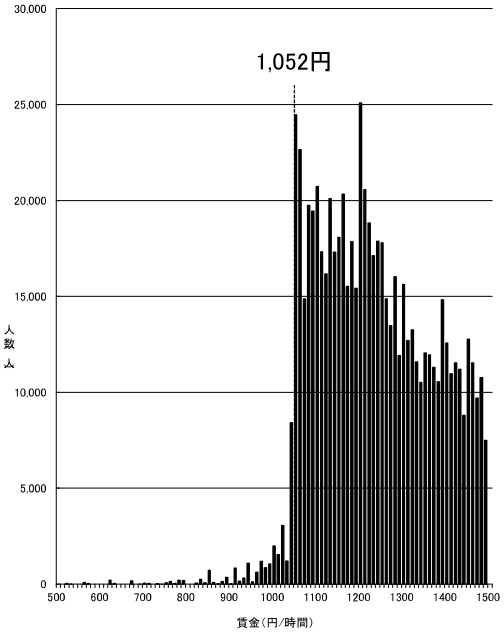

資料出所：厚生労働省「令和7年賃金構造基本統計調査特別集計」

（注1） グラフ内記載の額は令和6年度最低賃金額である。
（注2） 500円未満及び 1,500円以上の賃金分布はグラフ上省略している。
（注3） 賃金額は、所定内給与額（通勤手当、精皆勤手当、家族手当を含む。）を所定内実労働時間数で除したものである。
（注4） 賃金構造基本統計調査は令和2年より集計方法が変更されている。

―般・短時間計

京都(B)

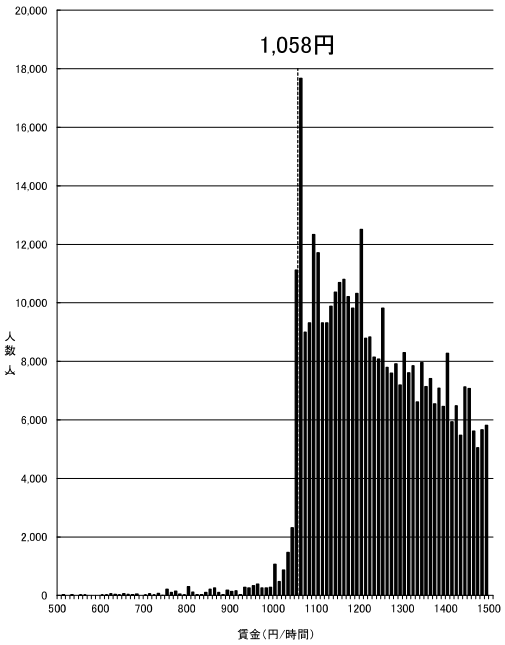

資料出所：厚生労働省「令和7年賃金構造基本統計調査特別集計」

（注1） グラフ内記載の額は令和6年度最低賃金額である。
（注2） 500円未満及び 1,500円以上の賃金分布はグラフ上省略している。
（注3） 賃金額は、所定内給与額（通勤手当、精皆勤手当、家族手当を含む。）を所定内実労働時間数で除したものである。
（注4） 賃金構造基本統計調査は令和2年より集計方法が変更されている。

―般・短時間計

茨城(B)

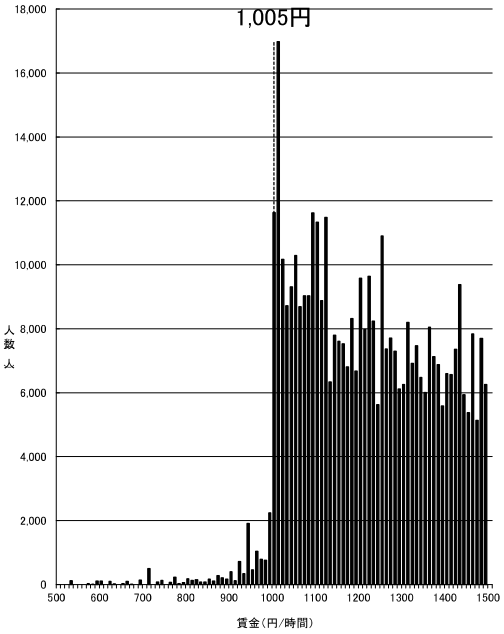

資料出所：厚生労働省「令和7年賃金構造基本統計調査特別集計」

（注1） グラフ内記載の額は令和6年度最低賃金額である。
（注2） 500円未満及び 1,500円以上の賃金分布はグラフ上省略している。
（注3） 賃金額は、所定内給与額（通勤手当、精皆勤手当、家族手当を含む。）を所定内実労働時間数で除したものである。
（注4） 賃金構造基本統計調査は令和2年より集計方法が変更されている。

―般・短時間計

静岡(B)

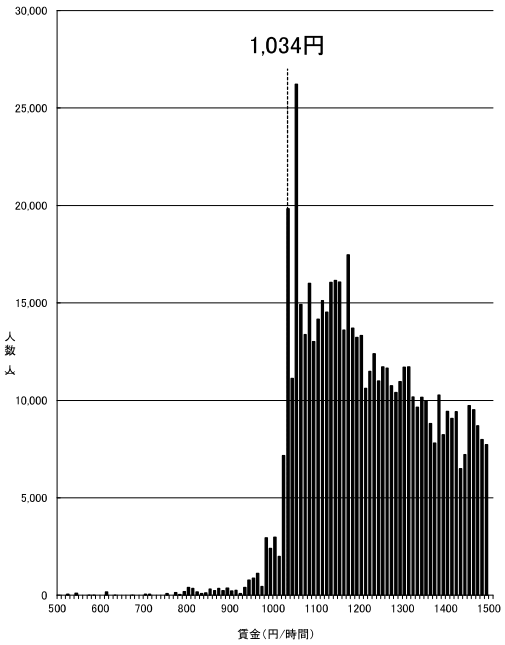

資料出所：厚生労働省「令和7年賃金構造基本統計調査特別集計」

（注1） グラフ内記載の額は令和6年度最低賃金額である。
（注2） 500円未満及び 1,500円以上の賃金分布はグラフ上省略している。
（注3） 賃金額は、所定内給与額（通勤手当、精皆勤手当、家族手当を含む。）を所定内実労働時間数で除したものである。
（注4） 賃金構造基本統計調査は令和2年より集計方法が変更されている。

―般・短時間計

富山(B)

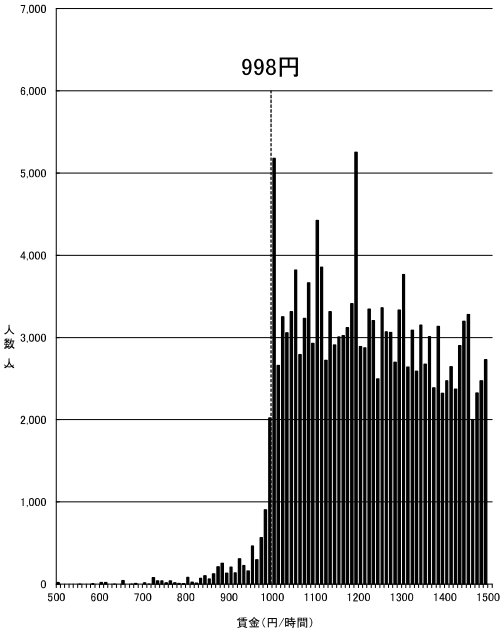

資料出所：厚生労働省「令和7年賃金構造基本統計調査特別集計」

（注1） グラフ内記載の額は令和6年度最低賃金額である。
（注2） 500円未満及び 1,500円以上の賃金分布はグラフ上省略している。
（注3） 賃金額は、所定内給与額（通勤手当、精皆勤手当、家族手当を含む。）を所定内実労働時間数で除したものである。
（注4） 賃金構造基本統計調査は令和2年より集計方法が変更されている。

―般・短時間計

広島(B)

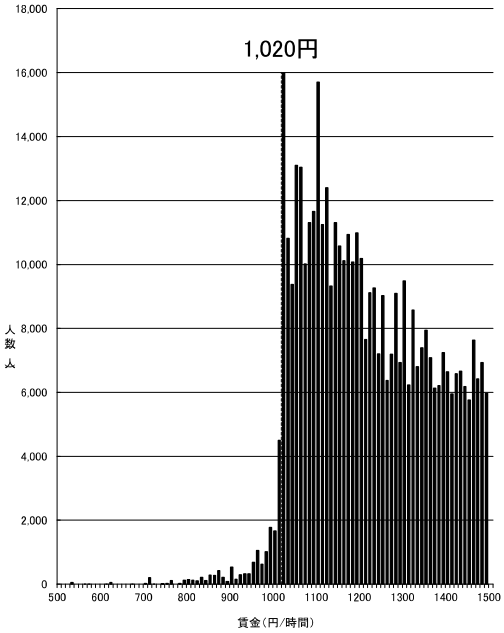

資料出所：厚生労働省「令和7年賃金構造基本統計調査特別集計」

（注1） グラフ内記載の額は令和6年度最低賃金額である。
（注2） 500円未満及び 1,500円以上の賃金分布はグラフ上省略している。
（注3） 賃金額は、所定内給与額（通勤手当、精皆勤手当、家族手当を含む。）を所定内実労働時間数で除したものである。
（注4） 賃金構造基本統計調査は令和2年より集計方法が変更されている。

―般・短時間計

滋賀(B)

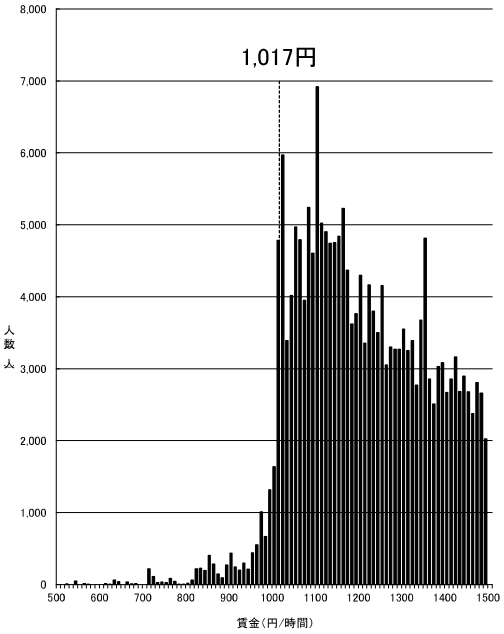

資料出所：厚生労働省「令和7年賃金構造基本統計調査特別集計」

（注1） グラフ内記載の額は令和6年度最低賃金額である。
（注2） 500円未満及び 1,500円以上の賃金分布はグラフ上省略している。
（注3） 賃金額は、所定内給与額（通勤手当、精皆勤手当、家族手当を含む。）を所定内実労働時間数で除したものである。
（注4） 賃金構造基本統計調査は令和2年より集計方法が変更されている。

―般・短時間計

栃木(B)

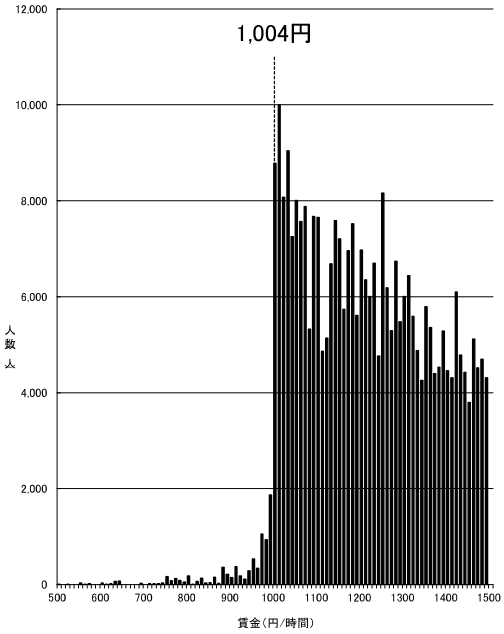

資料出所：厚生労働省「令和7年賃金構造基本統計調査特別集計」

（注1） グラフ内記載の額は令和6年度最低賃金額である。
（注2） 500円未満及び 1,500円以上の賃金分布はグラフ上省略している。
（注3） 賃金額は、所定内給与額（通勤手当、精皆勤手当、家族手当を含む。）を所定内実労働時間数で除したものである。
（注4） 賃金構造基本統計調査は令和2年より集計方法が変更されている。

―般・短時間計

群馬(B)

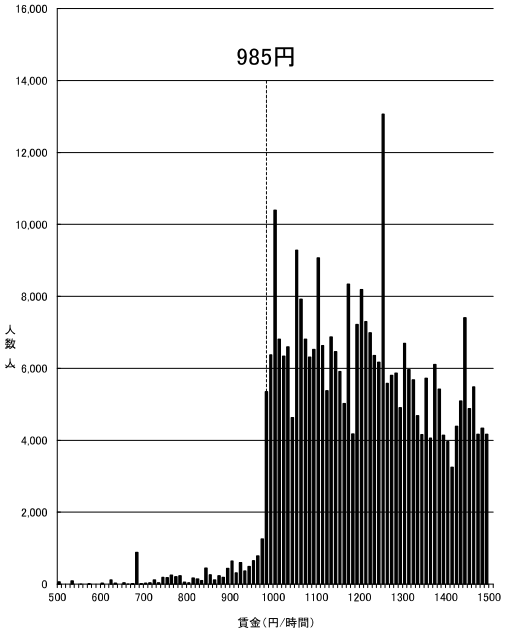

資料出所：厚生労働省「令和7年賃金構造基本統計調査特別集計」

（注1） グラフ内記載の額は令和6年度最低賃金額である。
（注2） 500円未満及び 1,500円以上の賃金分布はグラフ上省略している。
（注3） 賃金額は、所定内給与額（通勤手当、精皆勤手当、家族手当を含む。）を所定内実労働時間数で除したものである。
（注4） 賃金構造基本統計調査は令和2年より集計方法が変更されている。

―般・短時間計

宮城(B)

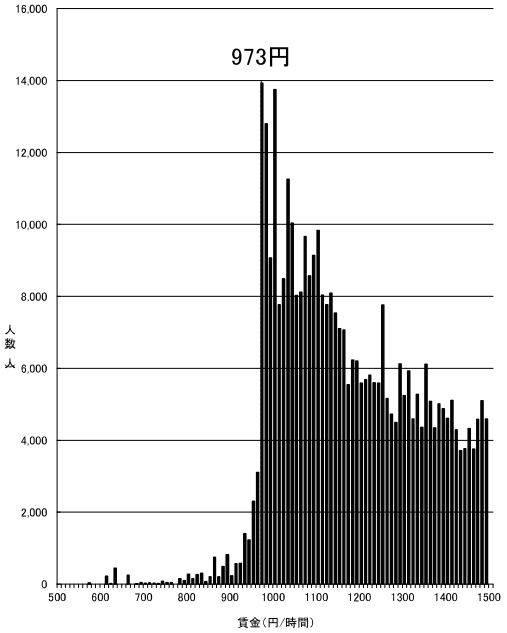

資料出所：厚生労働省「令和7年賃金構造基本統計調査特別集計」

（注1） グラフ内記載の額は令和6年度最低賃金額である。
（注2） 500円未満及び 1,500円以上の賃金分布はグラフ上省略している。
（注3） 賃金額は、所定内給与額（通勤手当、精皆勤手当、家族手当を含む。）を所定内実労働時間数で除したものである。
（注4） 賃金構造基本統計調査は令和2年より集計方法が変更されている。

―般・短時間計

山梨(B)

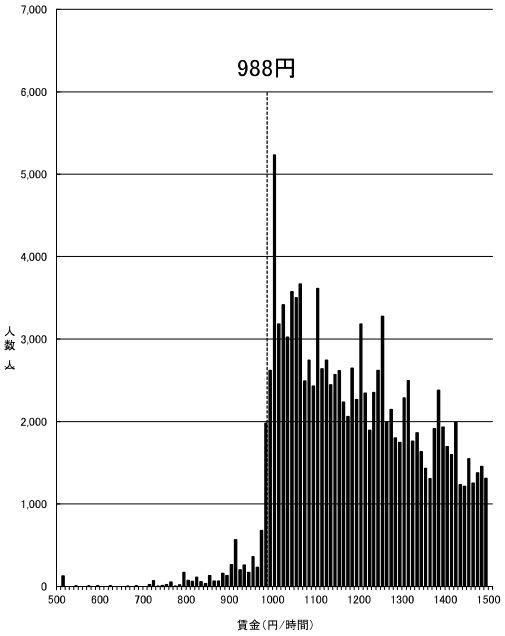

資料出所：厚生労働省「令和7年賃金構造基本統計調査特別集計」

（注1） グラフ内記載の額は令和6年度最低賃金額である。
（注2） 500円未満及び 1,500円以上の賃金分布はグラフ上省略している。
（注3） 賃金額は、所定内給与額（通勤手当、精皆勤手当、家族手当を含む。）を所定内実労働時間数で除したものである。
（注4） 賃金構造基本統計調査は令和2年より集計方法が変更されている。

―般・短時間計

三重(B)

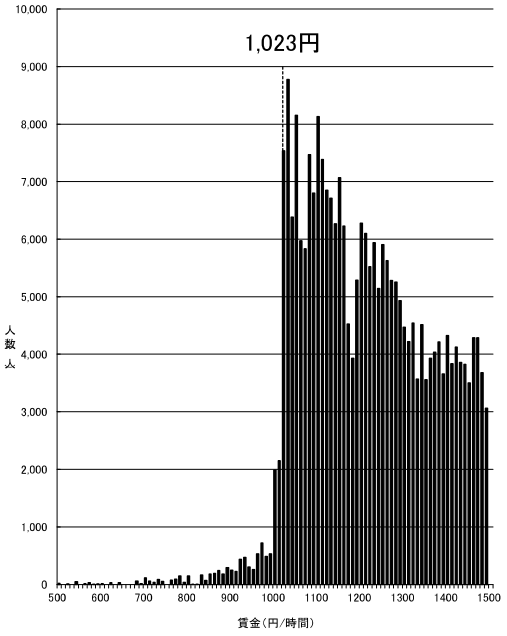

資料出所：厚生労働省「令和7年賃金構造基本統計調査特別集計」

（注1） グラフ内記載の額は令和6年度最低賃金額である。
（注2） 500円未満及び 1,500円以上の賃金分布はグラフ上省略している。
（注3） 賃金額は、所定内給与額（通勤手当、精皆勤手当、家族手当を含む。）を所定内実労働時間数で除したものである。
（注4） 賃金構造基本統計調査は令和2年より集計方法が変更されている。

―般・短時間計

石川(B)

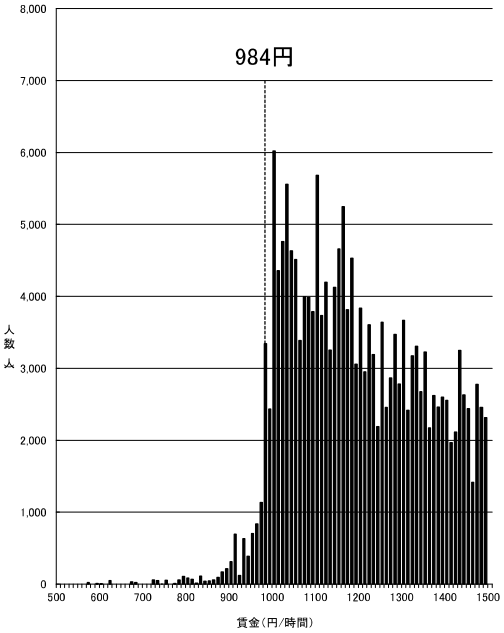

資料出所：厚生労働省「令和7年賃金構造基本統計調査特別集計」

（注1） グラフ内記載の額は令和6年度最低賃金額である。
（注2） 500円未満及び 1,500円以上の賃金分布はグラフ上省略している。
（注3） 賃金額は、所定内給与額（通勤手当、精皆勤手当、家族手当を含む。）を所定内実労働時間数で除したものである。
（注4） 賃金構造基本統計調査は令和2年より集計方法が変更されている。

―般・短時間計

福岡(B)

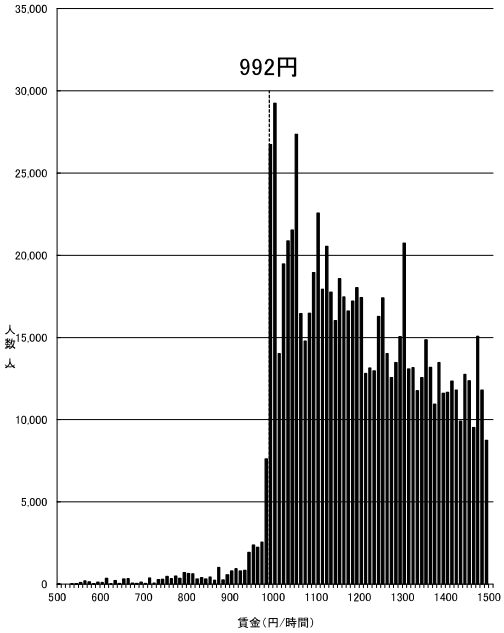

資料出所：厚生労働省「令和7年賃金構造基本統計調査特別集計」

（注1） グラフ内記載の額は令和6年度最低賃金額である。
（注2） 500円未満及び 1,500円以上の賃金分布はグラフ上省略している。
（注3） 賃金額は、所定内給与額（通勤手当、精皆勤手当、家族手当を含む。）を所定内実労働時間数で除したものである。
（注4） 賃金構造基本統計調査は令和2年より集計方法が変更されている。

―般・短時間計

香川(B)

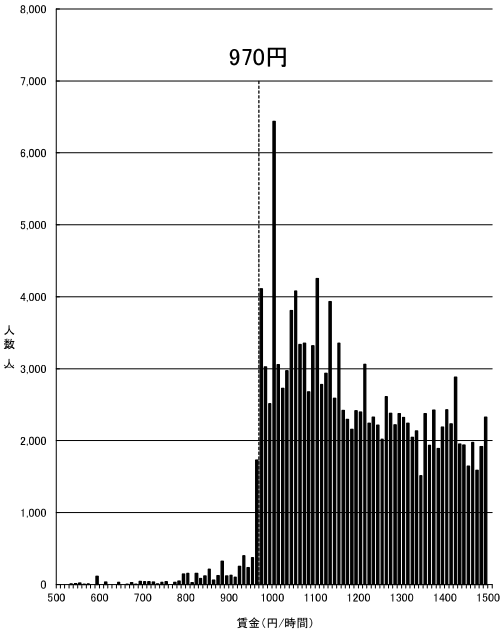

資料出所：厚生労働省「令和7年賃金構造基本統計調査特別集計」

（注1） グラフ内記載の額は令和6年度最低賃金額である。
（注2） 500円未満及び 1,500円以上の賃金分布はグラフ上省略している。
（注3） 賃金額は、所定内給与額（通勤手当、精皆勤手当、家族手当を含む。）を所定内実労働時間数で除したものである。
（注4） 賃金構造基本統計調査は令和2年より集計方法が変更されている。

―般・短時間計

岡山(B)

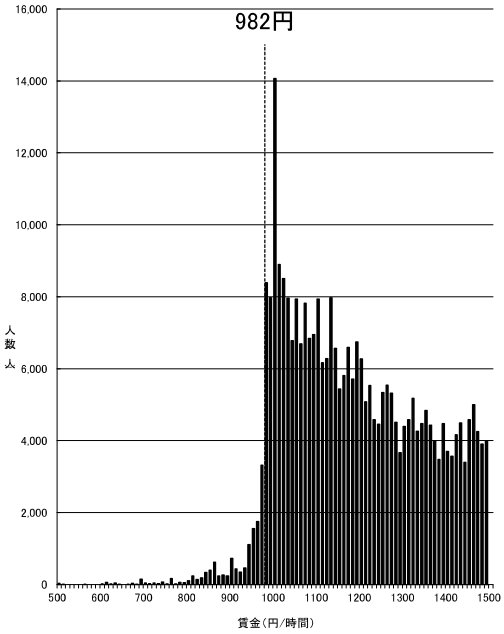

資料出所：厚生労働省「令和7年賃金構造基本統計調査特別集計」

（注1） グラフ内記載の額は令和6年度最低賃金額である。
（注2） 500円未満及び 1,500円以上の賃金分布はグラフ上省略している。
（注3） 賃金額は、所定内給与額（通勤手当、精皆勤手当、家族手当を含む。）を所定内実労働時間数で除したものである。
（注4） 賃金構造基本統計調査は令和2年より集計方法が変更されている。

―般・短時間計

福井(B)

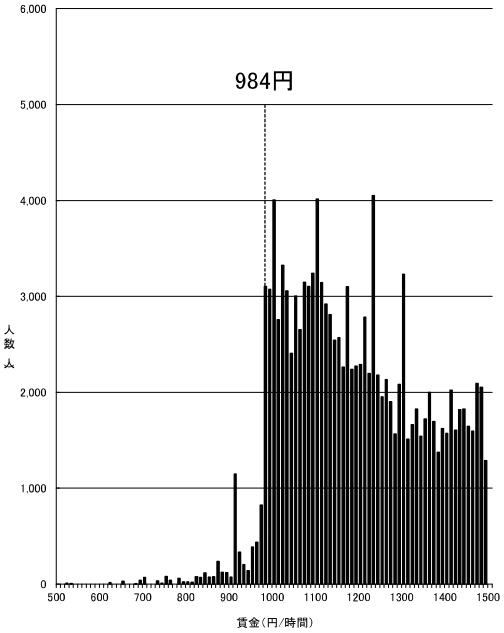

資料出所：厚生労働省「令和7年賃金構造基本統計調査特別集計」

（注1） グラフ内記載の額は令和6年度最低賃金額である。
（注2） 500円未満及び 1,500円以上の賃金分布はグラフ上省略している。
（注3） 賃金額は、所定内給与額（通勤手当、精皆勤手当、家族手当を含む。）を所定内実労働時間数で除したものである。
（注4） 賃金構造基本統計調査は令和2年より集計方法が変更されている。

―般・短時間計

奈良(B)

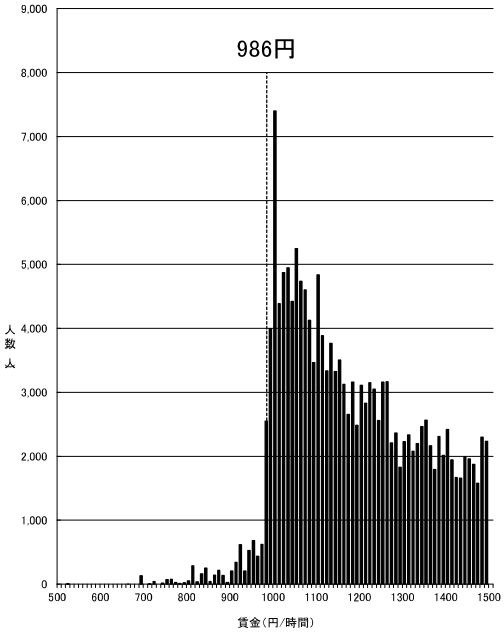

資料出所：厚生労働省「令和7年賃金構造基本統計調査特別集計」

（注1） グラフ内記載の額は令和6年度最低賃金額である。
（注2） 500円未満及び 1,500円以上の賃金分布はグラフ上省略している。
（注3） 賃金額は、所定内給与額（通勤手当、精皆勤手当、家族手当を含む。）を所定内実労働時間数で除したものである。
（注4） 賃金構造基本統計調査は令和2年より集計方法が変更されている。

―般・短時間計

山口(B)

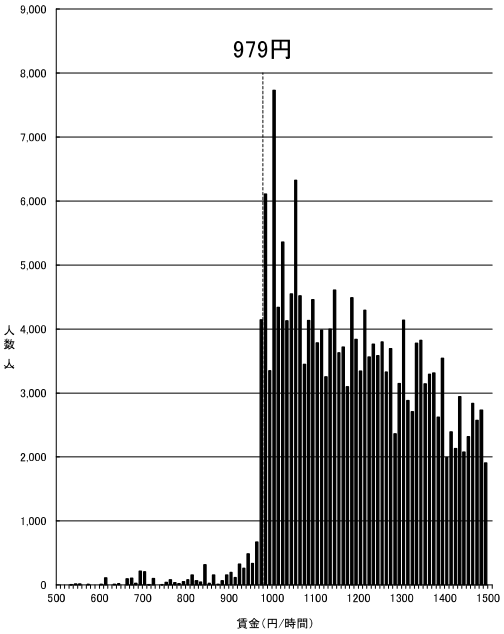

資料出所：厚生労働省「令和7年賃金構造基本統計調査特別集計」

（注1） グラフ内記載の額は令和6年度最低賃金額である。
（注2） 500円未満及び 1,500円以上の賃金分布はグラフ上省略している。
（注3） 賃金額は、所定内給与額（通勤手当、精皆勤手当、家族手当を含む。）を所定内実労働時間数で除したものである。
（注4） 賃金構造基本統計調査は令和2年より集計方法が変更されている。

―般・短時間計

長野(B)

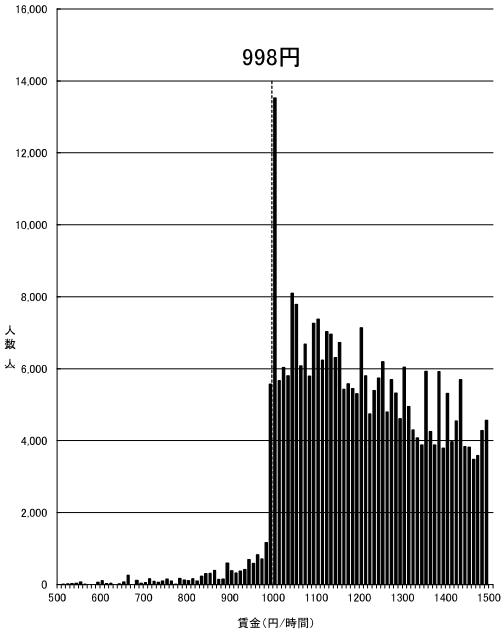

資料出所：厚生労働省「令和7年賃金構造基本統計調査特別集計」

（注1） グラフ内記載の額は令和6年度最低賃金額である。
（注2） 500円未満及び 1,500円以上の賃金分布はグラフ上省略している。
（注3） 賃金額は、所定内給与額（通勤手当、精皆勤手当、家族手当を含む。）を所定内実労働時間数で除したものである。
（注4） 賃金構造基本統計調査は令和2年より集計方法が変更されている。

―般・短時間計

北海道(B)

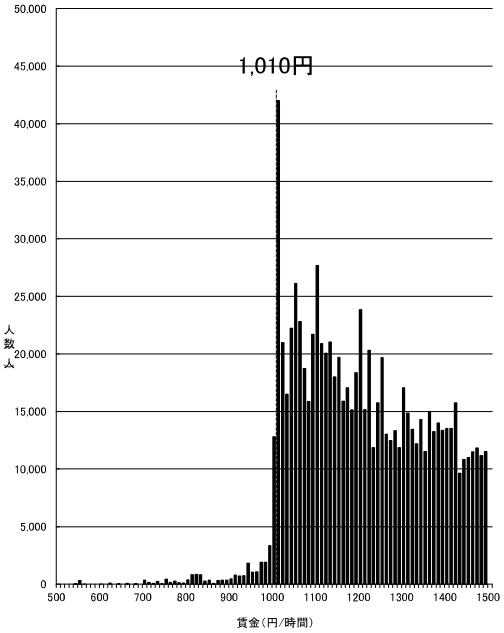

資料出所：厚生労働省「令和7年賃金構造基本統計調査特別集計」

（注1） グラフ内記載の額は令和6年度最低賃金額である。
（注2） 500円未満及び 1,500円以上の賃金分布はグラフ上省略している。
（注3） 賃金額は、所定内給与額（通勤手当、精皆勤手当、家族手当を含む。）を所定内実労働時間数で除したものである。
（注4） 賃金構造基本統計調査は令和2年より集計方法が変更されている。

―般・短時間計

岐阜(B)

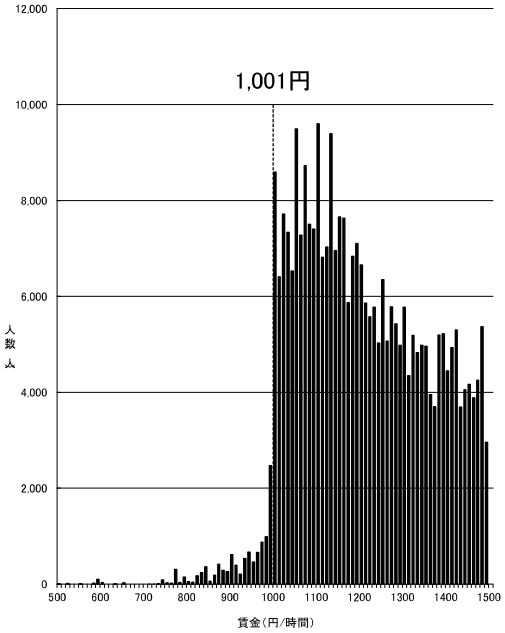

資料出所：厚生労働省「令和7年賃金構造基本統計調査特別集計」

（注1） グラフ内記載の額は令和6年度最低賃金額である。
（注2） 500円未満及び 1,500円以上の賃金分布はグラフ上省略している。
（注3） 賃金額は、所定内給与額（通勤手当、精皆勤手当、家族手当を含む。）を所定内実労働時間数で除したものである。
（注4） 賃金構造基本統計調査は令和2年より集計方法が変更されている。

―般・短時間計

徳島(B)

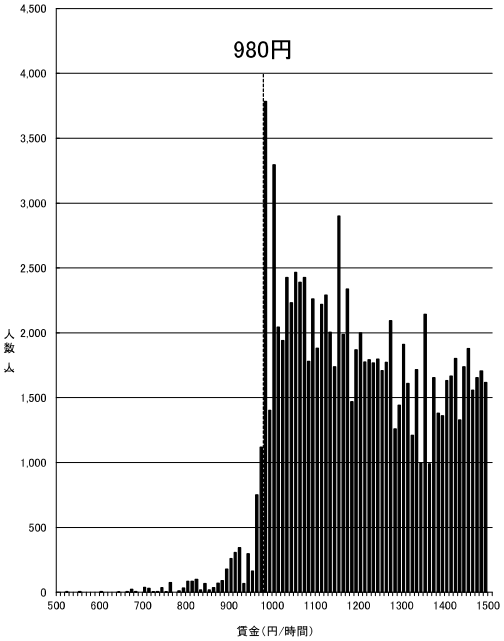

資料出所：厚生労働省「令和7年賃金構造基本統計調査特別集計」

（注1） グラフ内記載の額は令和6年度最低賃金額である。
（注2） 500円未満及び 1,500円以上の賃金分布はグラフ上省略している。
（注3） 賃金額は、所定内給与額（通勤手当、精皆勤手当、家族手当を含む。）を所定内実労働時間数で除したものである。
（注4） 賃金構造基本統計調査は令和2年より集計方法が変更されている。

―般・短時間計

福島(B)

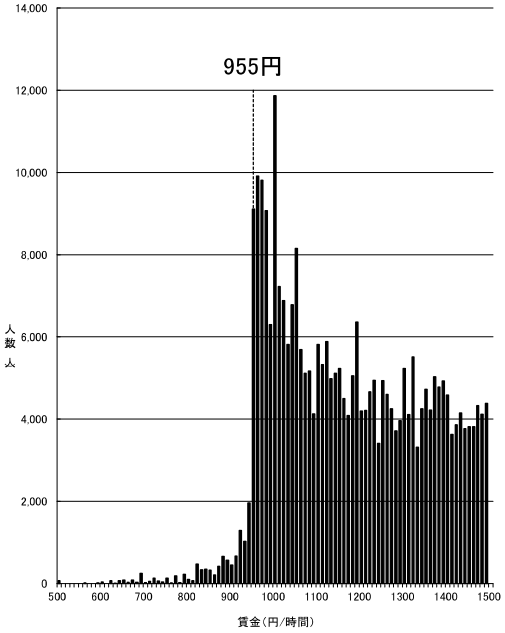

資料出所：厚生労働省「令和7年賃金構造基本統計調査特別集計」

（注1） グラフ内記載の額は令和6年度最低賃金額である。
（注2） 500円未満及び 1,500円以上の賃金分布はグラフ上省略している。
（注3） 賃金額は、所定内給与額（通勤手当、精皆勤手当、家族手当を含む。）を所定内実労働時間数で除したものである。
（注4） 賃金構造基本統計調査は令和2年より集計方法が変更されている。

―般・短時間計

新潟(B)

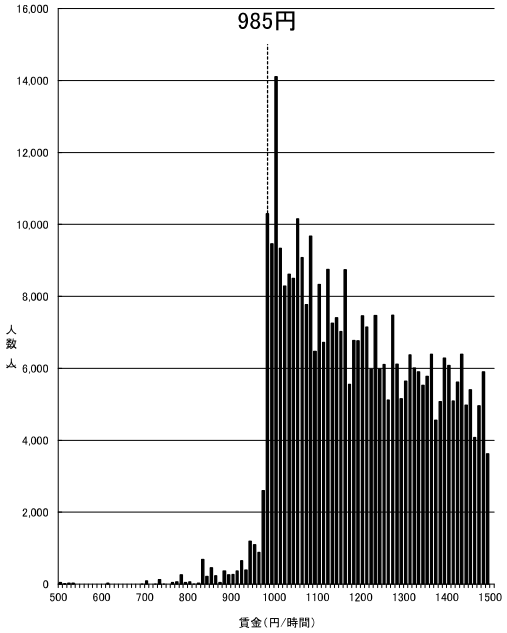

資料出所：厚生労働省「令和7年賃金構造基本統計調査特別集計」

（注1） グラフ内記載の額は令和6年度最低賃金額である。
（注2） 500円未満及び 1,500円以上の賃金分布はグラフ上省略している。
（注3） 賃金額は、所定内給与額（通勤手当、精皆勤手当、家族手当を含む。）を所定内実労働時間数で除したものである。
（注4） 賃金構造基本統計調査は令和2年より集計方法が変更されている。

―般・短時間計

和歌山(B)

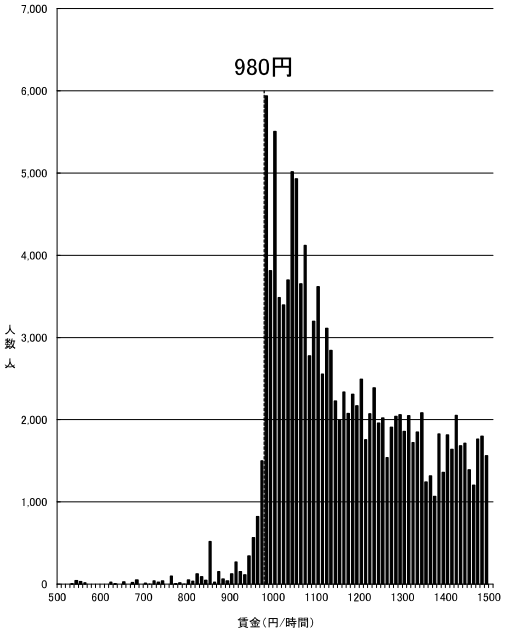

資料出所：厚生労働省「令和7年賃金構造基本統計調査特別集計」

（注1） グラフ内記載の額は令和6年度最低賃金額である。
（注2） 500円未満及び 1,500円以上の賃金分布はグラフ上省略している。
（注3） 賃金額は、所定内給与額（通勤手当、精皆勤手当、家族手当を含む。）を所定内実労働時間数で除したものである。
（注4） 賃金構造基本統計調査は令和2年より集計方法が変更されている。

―般・短時間計

愛媛(B)

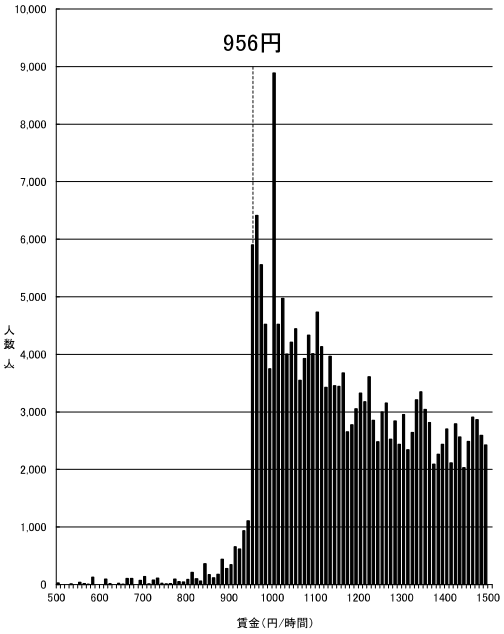

資料出所：厚生労働省「令和7年賃金構造基本統計調査特別集計」

（注1） グラフ内記載の額は令和6年度最低賃金額である。
（注2） 500円未満及び 1,500円以上の賃金分布はグラフ上省略している。
（注3） 賃金額は、所定内給与額（通勤手当、精皆勤手当、家族手当を含む。）を所定内実労働時間数で除したものである。
（注4） 賃金構造基本統計調査は令和2年より集計方法が変更されている。

―般・短時間計

島根(B)

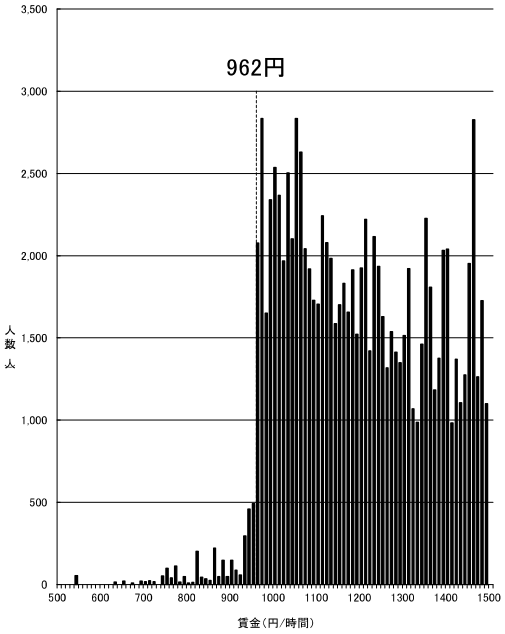

資料出所：厚生労働省「令和7年賃金構造基本統計調査特別集計」

（注1） グラフ内記載の額は令和6年度最低賃金額である。
（注2） 500円未満及び 1,500円以上の賃金分布はグラフ上省略している。
（注3） 賃金額は、所定内給与額（通勤手当、精皆勤手当、家族手当を含む。）を所定内実労働時間数で除したものである。
（注4） 賃金構造基本統計調査は令和2年より集計方法が変更されている。

―般・短時間計

大分(C)

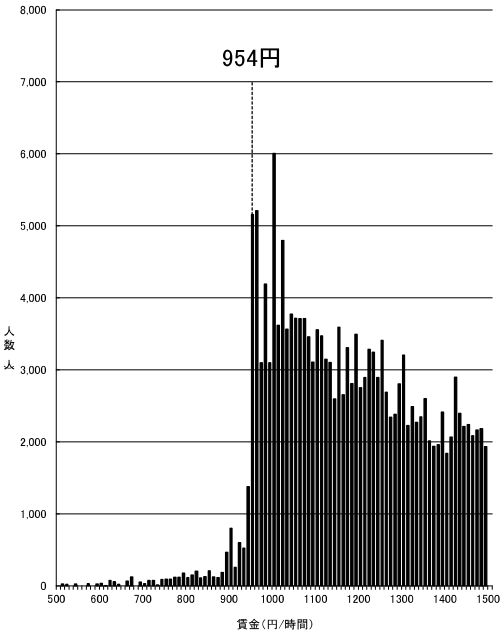

資料出所：厚生労働省「令和7年賃金構造基本統計調査特別集計」

（注1） グラフ内記載の額は令和6年度最低賃金額である。
（注2） 500円未満及び 1,500円以上の賃金分布はグラフ上省略している。
（注3） 賃金額は、所定内給与額（通勤手当、精皆勤手当、家族手当を含む。）を所定内実労働時間数で除したものである。
（注4） 賃金構造基本統計調査は令和2年より集計方法が変更されている。

―般・短時間計

熊本(C)

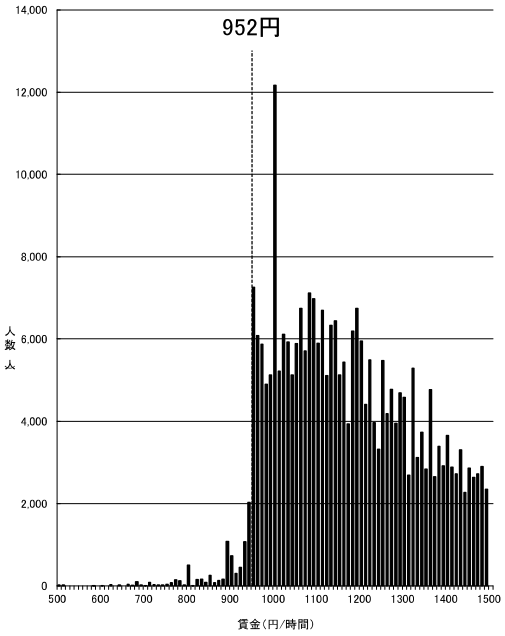

資料出所：厚生労働省「令和7年賃金構造基本統計調査特別集計」

（注1） グラフ内記載の額は令和6年度最低賃金額である。
（注2） 500円未満及び 1,500円以上の賃金分布はグラフ上省略している。
（注3） 賃金額は、所定内給与額（通勤手当、精皆勤手当、家族手当を含む。）を所定内実労働時間数で除したものである。
（注4） 賃金構造基本統計調査は令和2年より集計方法が変更されている。

―般・短時間計

山形(C)

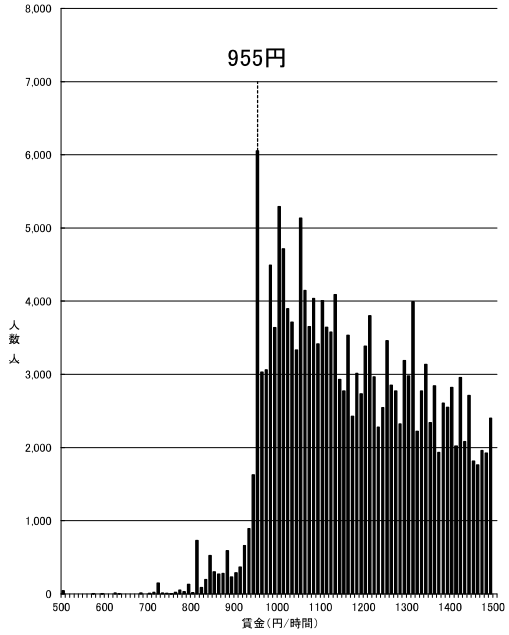

資料出所：厚生労働省「令和7年賃金構造基本統計調査特別集計」

（注1） グラフ内記載の額は令和6年度最低賃金額である。
（注2） 500円未満及び 1,500円以上の賃金分布はグラフ上省略している。
（注3） 賃金額は、所定内給与額（通勤手当、精皆勤手当、家族手当を含む。）を所定内実労働時間数で除したものである。
（注4） 賃金構造基本統計調査は令和2年より集計方法が変更されている。

―般・短時間計

佐賀(C)

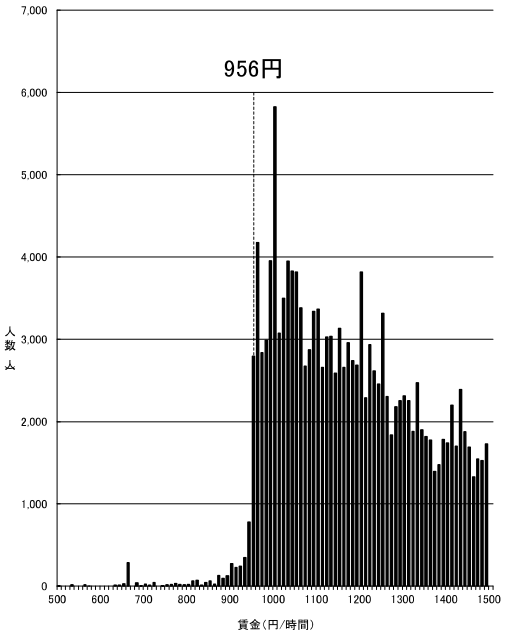

資料出所：厚生労働省「令和7年賃金構造基本統計調査特別集計」

（注1） グラフ内記載の額は令和6年度最低賃金額である。
（注2） 500円未満及び 1,500円以上の賃金分布はグラフ上省略している。
（注3） 賃金額は、所定内給与額（通勤手当、精皆勤手当、家族手当を含む。）を所定内実労働時間数で除したものである。
（注4） 賃金構造基本統計調査は令和2年より集計方法が変更されている。

―般・短時間計

長崎(C)

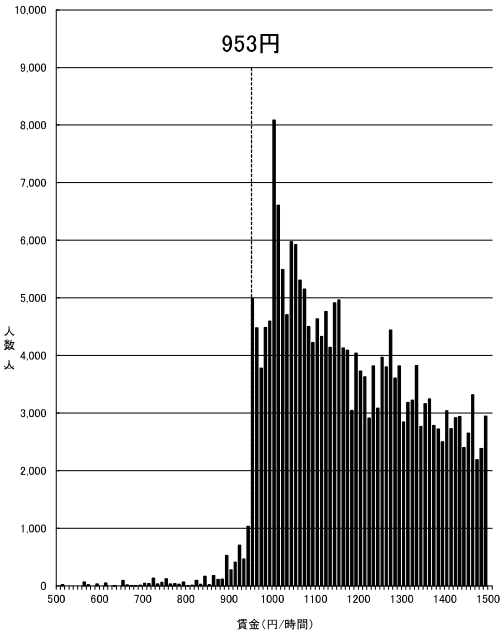

資料出所：厚生労働省「令和7年賃金構造基本統計調査特別集計」

（注1） グラフ内記載の額は令和6年度最低賃金額である。
（注2） 500円未満及び 1,500円以上の賃金分布はグラフ上省略している。
（注3） 賃金額は、所定内給与額（通勤手当、精皆勤手当、家族手当を含む。）を
所定内実労働時間数で除したものである。
（注4） 賃金構造基本統計調査は令和2年より集計方法が変更されている。

―般・短時間計

岩手(C)

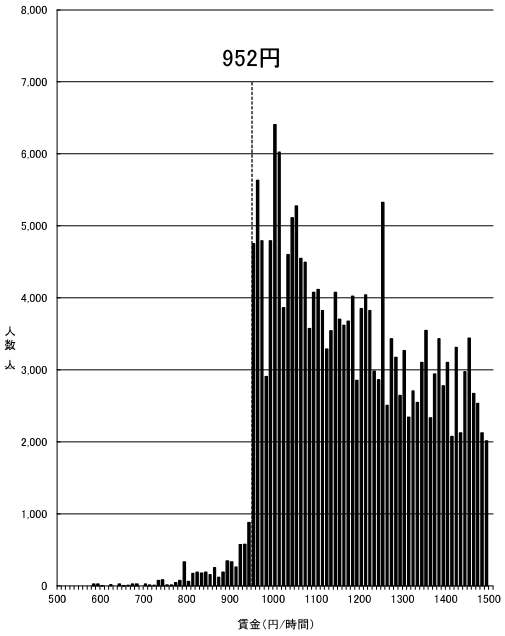

資料出所：厚生労働省「令和7年賃金構造基本統計調査特別集計」

（注1） グラフ内記載の額は令和6年度最低賃金額である。
（注2） 500円未満及び 1,500円以上の賃金分布はグラフ上省略している。
（注3） 賃金額は、所定内給与額（通勤手当、精皆勤手当、家族手当を含む。）を
所定内実労働時間数で除したものである。
（注4） 賃金構造基本統計調査は令和2年より集計方法が変更されている。

―般・短時間計

高知(C)

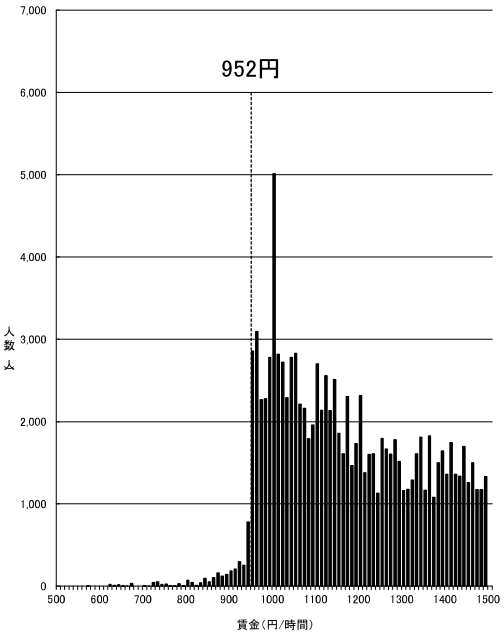

資料出所：厚生労働省「令和7年賃金構造基本統計調査特別集計」

（注1） グラフ内記載の額は令和6年度最低賃金額である。
（注2） 500円未満及び 1,500円以上の賃金分布はグラフ上省略している。
（注3） 賃金額は、所定内給与額（通勤手当、精皆勤手当、家族手当を含む。）を
所定内実労働時間数で除したものである。
（注4） 賃金構造基本統計調査は令和2年より集計方法が変更されている。

―般・短時間計

鳥取(C)

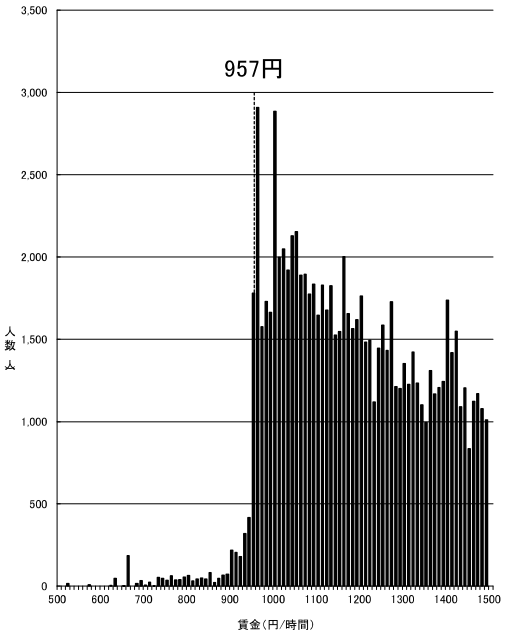

資料出所：厚生労働省「令和7年賃金構造基本統計調査特別集計」

（注1） グラフ内記載の額は令和6年度最低賃金額である。
（注2） 500円未満及び 1,500円以上の賃金分布はグラフ上省略している。
（注3） 賃金額は、所定内給与額（通勤手当、精皆勤手当、家族手当を含む。）を
所定内実労働時間数で除したものである。
（注4） 賃金構造基本統計調査は令和2年より集計方法が変更されている。

―般・短時間計

秋田(C)

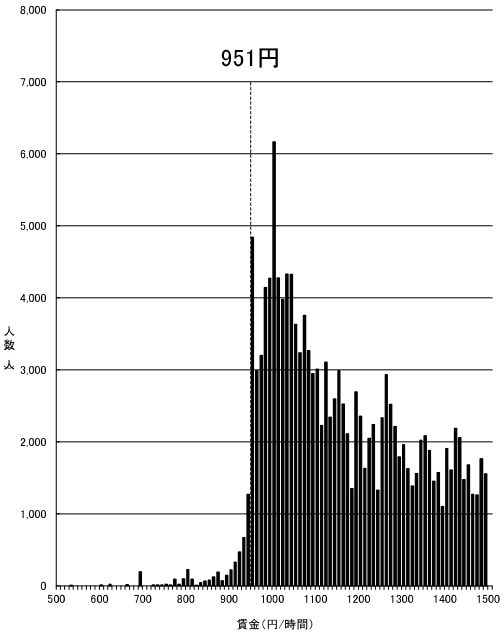

資料出所：厚生労働省「令和7年賃金構造基本統計調査特別集計」

（注1） グラフ内記載の額は令和6年度最低賃金額である。
（注2） 500円未満及び 1,500円以上の賃金分布はグラフ上省略している。
（注3） 賃金額は、所定内給与額（通勤手当、精皆勤手当、家族手当を含む。）を所定内実労働時間数で除したものである。
（注4） 賃金構造基本統計調査は令和2年より集計方法が変更されている。

―般・短時間計

鹿児島(C)

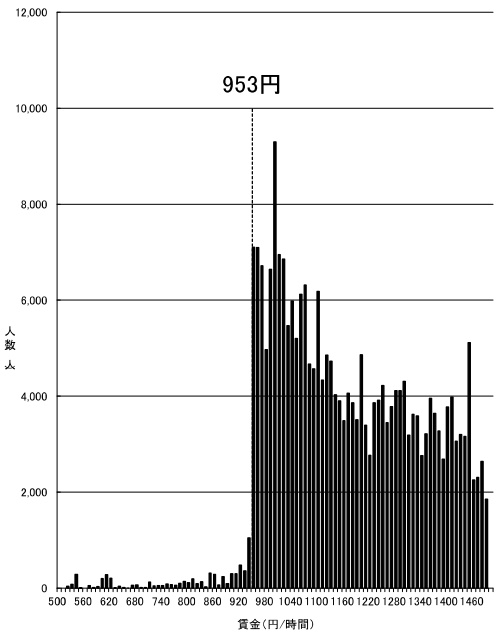

資料出所：厚生労働省「令和7年賃金構造基本統計調査特別集計」

（注1） グラフ内記載の額は令和6年度最低賃金額である。
（注2） 500円未満及び 1,500円以上の賃金分布はグラフ上省略している。
（注3） 賃金額は、所定内給与額（通勤手当、精皆勤手当、家族手当を含む。）を所定内実労働時間数で除したものである。
（注4） 賃金構造基本統計調査は令和2年より集計方法が変更されている。

―般・短時間計

宮崎(C)

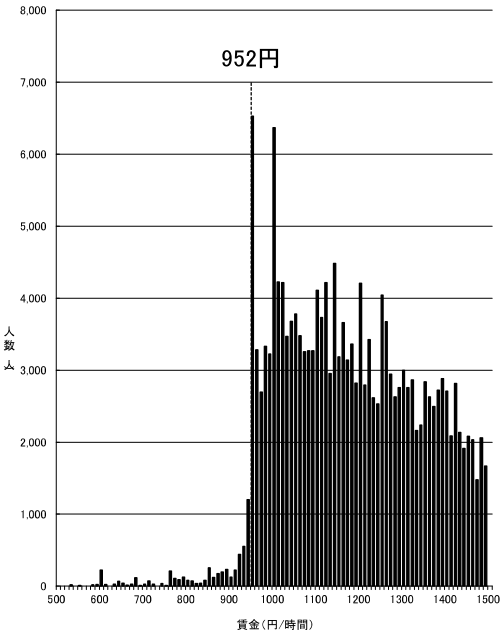

資料出所：厚生労働省「令和7年賃金構造基本統計調査特別集計」

（注1） グラフ内記載の額は令和6年度最低賃金額である。
（注2） 500円未満及び 1,500円以上の賃金分布はグラフ上省略している。
（注3） 賃金額は、所定内給与額（通勤手当、精皆勤手当、家族手当を含む。）を所定内実労働時間数で除したものである。
（注4） 賃金構造基本統計調査は令和2年より集計方法が変更されている。

―般・短時間計

青森(C)

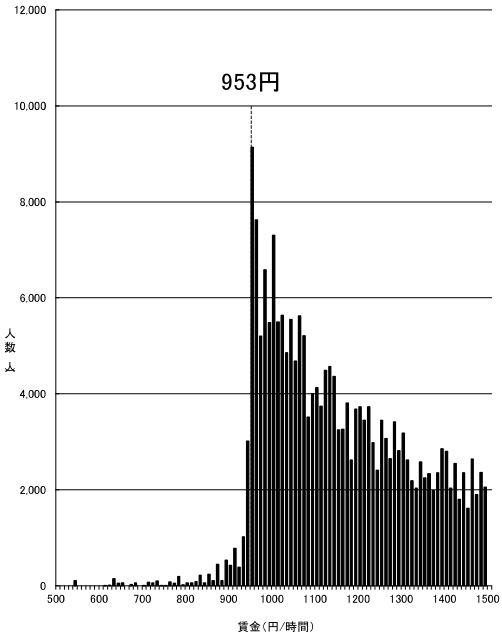

資料出所：厚生労働省「令和7年賃金構造基本統計調査特別集計」

（注1） グラフ内記載の額は令和6年度最低賃金額である。
（注2） 500円未満及び 1,500円以上の賃金分布はグラフ上省略している。
（注3） 賃金額は、所定内給与額（通勤手当、精皆勤手当、家族手当を含む。）を所定内実労働時間数で除したものである。
（注4） 賃金構造基本統計調査は令和2年より集計方法が変更されている。

―般・短時間計

沖縄(C)

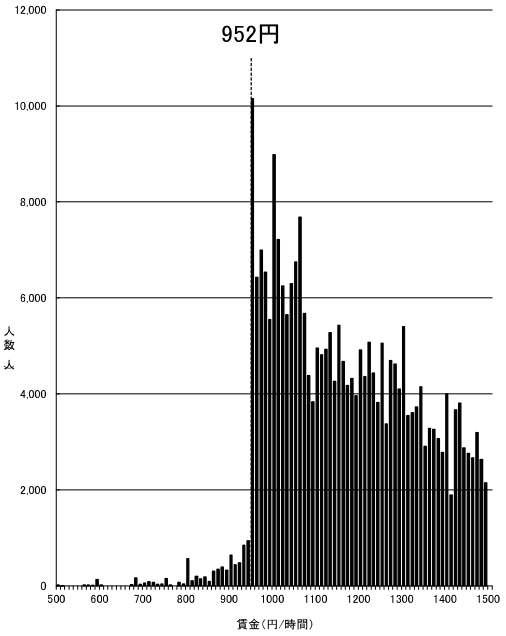

資料出所：厚生労働省「令和7年賃金構造基本統計調査特別集計」

（注1） グラフ内記載の額は令和6年度最低賃金額である。
（注2） 500円未満及び 1,500円以上の賃金分布はグラフ上省略している。
（注3） 賃金額は、所定内給与額（通勤手当、精皆勤手当、家族手当を含む。）を
所定内実労働時間数で除したものである。
（注4） 賃金構造基本統計調査は令和2年より集計方法が変更されている。

―般・短時間計

時間当たり賃金分布（一般労働者）

資料No. ５－２

東京(A)

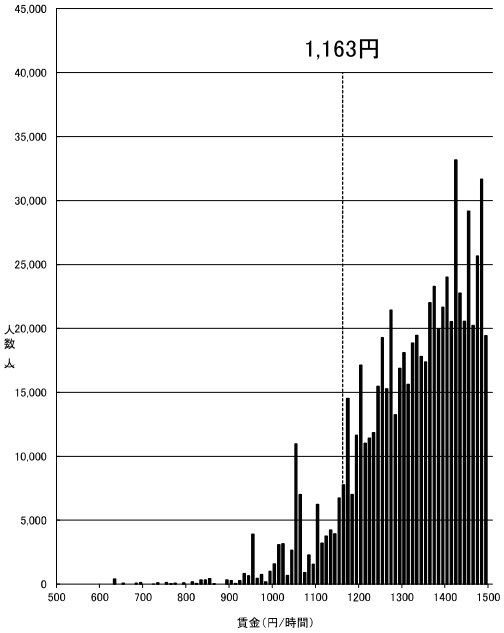

資料出所：厚生労働省「令和7年賃金構造基本統計調査特別集計」

（注1） グラフ内記載の額は令和6年度最低賃金額である。
（注2） 500円未満及び 1,500円以上の賃金分布はグラフ上省略している。
（注3） 賃金額は、所定内給与額（通勤手当、精皆勤手当、家族手当を含む。）を所定内実労働時間数で除したものである。
（注4） 賃金構造基本統計調査は令和2年より集計方法が変更されている。

―般労働者

神奈川(A)

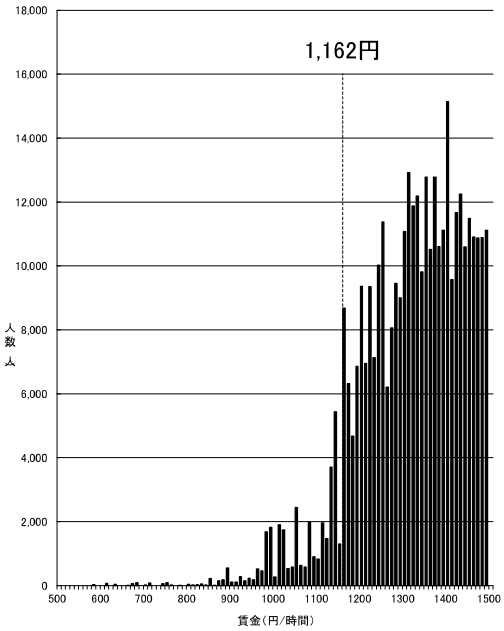

資料出所：厚生労働省「令和7年賃金構造基本統計調査特別集計」

（注1） グラフ内記載の額は令和6年度最低賃金額である。
（注2） 500円未満及び 1,500円以上の賃金分布はグラフ上省略している。
（注3） 賃金額は、所定内給与額（通勤手当、精皆勤手当、家族手当を含む。）を所定内実労働時間数で除したものである。
（注4） 賃金構造基本統計調査は令和2年より集計方法が変更されている。

―般労働者

大阪(A)

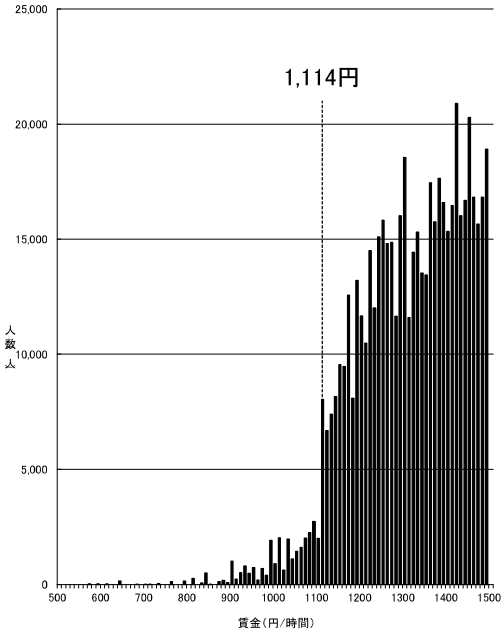

資料出所：厚生労働省「令和7年賃金構造基本統計調査特別集計」

（注1） グラフ内記載の額は令和6年度最低賃金額である。
（注2） 500円未満及び 1,500円以上の賃金分布はグラフ上省略している。
（注3） 賃金額は、所定内給与額（通勤手当、精皆勤手当、家族手当を含む。）を所定内実労働時間数で除したものである。
（注4） 賃金構造基本統計調査は令和2年より集計方法が変更されている。

―般労働者

愛知(A)

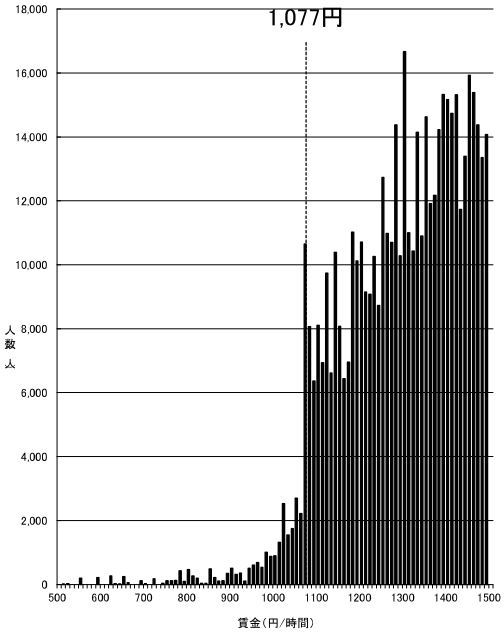

資料出所：厚生労働省「令和7年賃金構造基本統計調査特別集計」

（注1） グラフ内記載の額は令和6年度最低賃金額である。
（注2） 500円未満及び 1,500円以上の賃金分布はグラフ上省略している。
（注3） 賃金額は、所定内給与額（通勤手当、精皆勤手当、家族手当を含む。）を所定内実労働時間数で除したものである。
（注4） 賃金構造基本統計調査は令和2年より集計方法が変更されている。

―般労働者

埼玉(A)

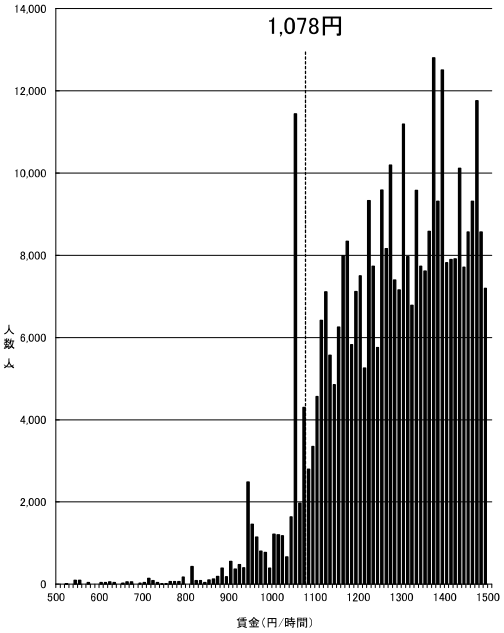

資料出所：厚生労働省「令和7年賃金構造基本統計調査特別集計」

（注1） グラフ内記載の額は令和6年度最低賃金額である。
（注2） 500円未満及び 1,500円以上の賃金分布はグラフ上省略している。
（注3） 賃金額は、所定内給与額（通勤手当、精皆勤手当、家族手当を含む。）を所定内実労働時間数で除したものである。
（注4） 賃金構造基本統計調査は令和2年より集計方法が変更されている。

―般労働者

千葉(A)

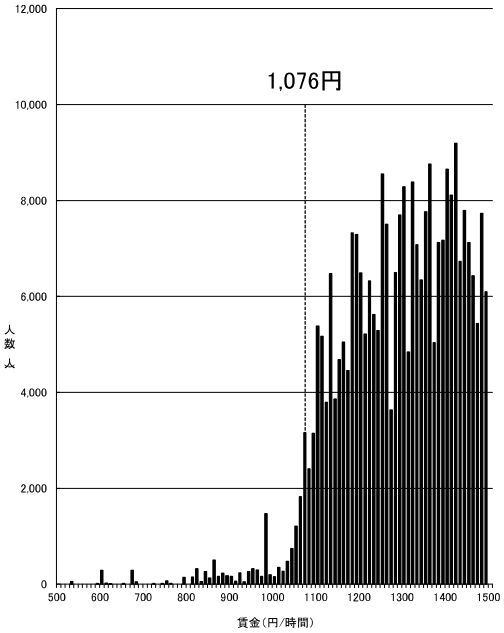

資料出所：厚生労働省「令和7年賃金構造基本統計調査特別集計」

（注1） グラフ内記載の額は令和6年度最低賃金額である。
（注2） 500円未満及び 1,500円以上の賃金分布はグラフ上省略している。
（注3） 賃金額は、所定内給与額（通勤手当、精皆勤手当、家族手当を含む。）を所定内実労働時間数で除したものである。
（注4） 賃金構造基本統計調査は令和2年より集計方法が変更されている。

―般労働者

兵庫(B)

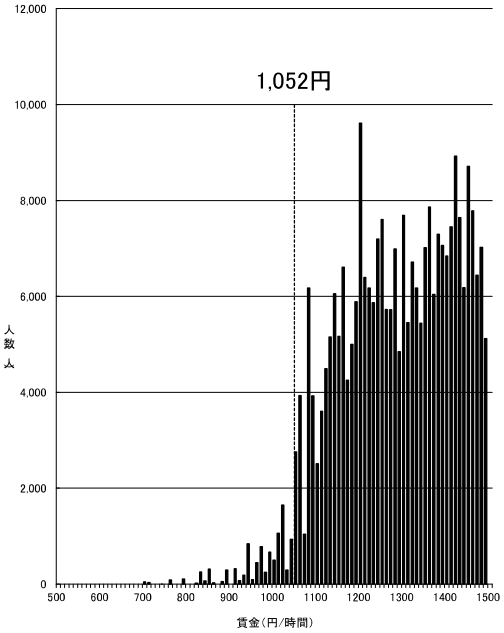

資料出所：厚生労働省「令和7年賃金構造基本統計調査特別集計」

（注1） グラフ内記載の額は令和6年度最低賃金額である。
（注2） 500円未満及び 1,500円以上の賃金分布はグラフ上省略している。
（注3） 賃金額は、所定内給与額（通勤手当、精皆勤手当、家族手当を含む。）を所定内実労働時間数で除したものである。
（注4） 賃金構造基本統計調査は令和2年より集計方法が変更されている。

―般労働者

京都(B)

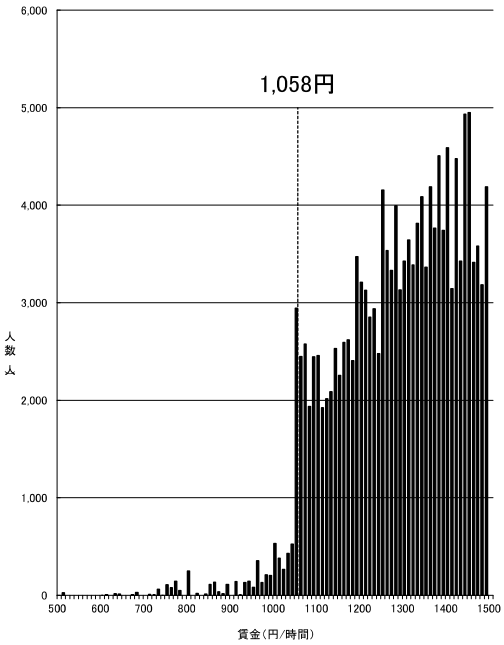

資料出所：厚生労働省「令和7年賃金構造基本統計調査特別集計」

（注1） グラフ内記載の額は令和6年度最低賃金額である。
（注2） 500円未満及び 1,500円以上の賃金分布はグラフ上省略している。
（注3） 賃金額は、所定内給与額（通勤手当、精皆勤手当、家族手当を含む。）を所定内実労働時間数で除したものである。
（注4） 賃金構造基本統計調査は令和2年より集計方法が変更されている。

―般労働者

茨城(B)

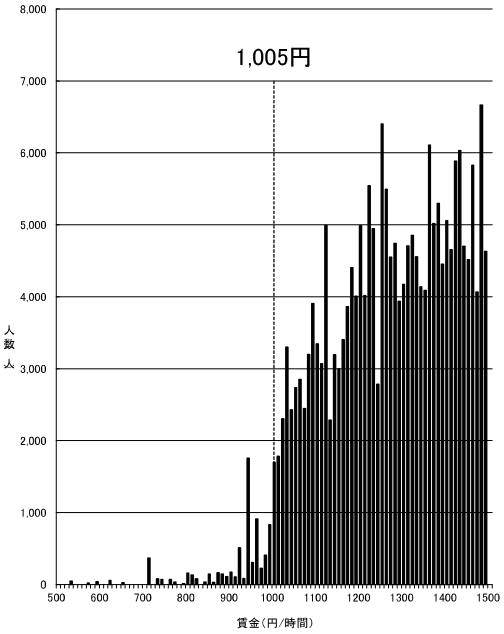

資料出所：厚生労働省「令和7年賃金構造基本統計調査特別集計」

（注1） グラフ内記載の額は令和6年度最低賃金額である。
（注2） 500円未満及び 1,500円以上の賃金分布はグラフ上省略している。
（注3） 賃金額は、所定内給与額（通勤手当、精皆勤手当、家族手当を含む。）を所定内実労働時間数で除したものである。
（注4） 賃金構造基本統計調査は令和2年より集計方法が変更されている。

―般労働者

静岡(B)

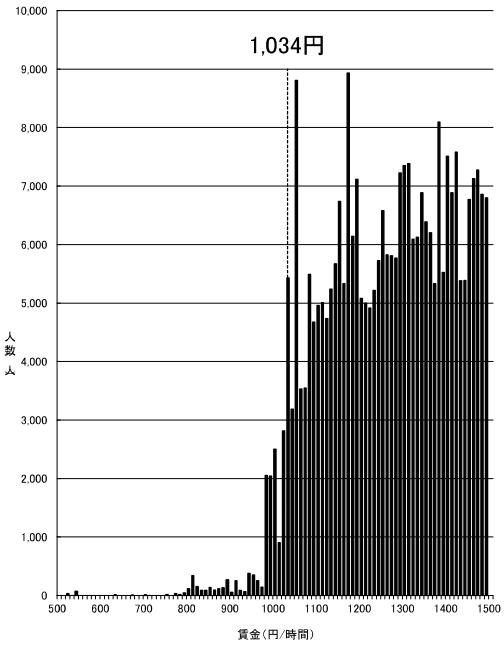

資料出所：厚生労働省「令和7年賃金構造基本統計調査特別集計」

（注1） グラフ内記載の額は令和6年度最低賃金額である。
（注2） 500円未満及び 1,500円以上の賃金分布はグラフ上省略している。
（注3） 賃金額は、所定内給与額（通勤手当、精皆勤手当、家族手当を含む。）を所定内実労働時間数で除したものである。
（注4） 賃金構造基本統計調査は令和2年より集計方法が変更されている。

―般労働者

富山(B)

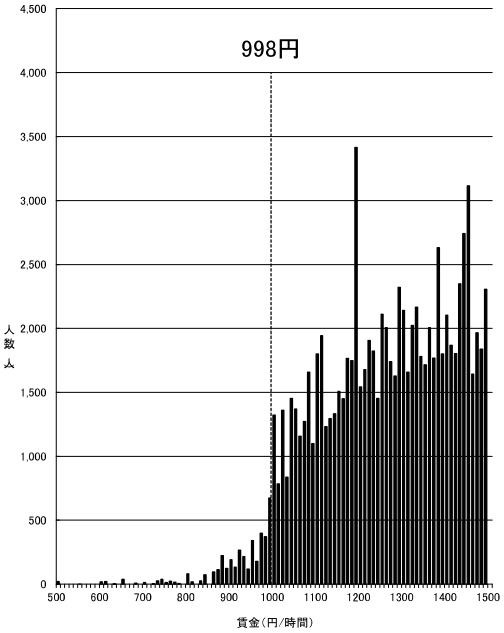

資料出所：厚生労働省「令和7年賃金構造基本統計調査特別集計」

（注1） グラフ内記載の額は令和6年度最低賃金額である。
（注2） 500円未満及び 1,500円以上の賃金分布はグラフ上省略している。
（注3） 賃金額は、所定内給与額（通勤手当、精皆勤手当、家族手当を含む。）を所定内実労働時間数で除したものである。
（注4） 賃金構造基本統計調査は令和2年より集計方法が変更されている。

―般労働者

広島(B)

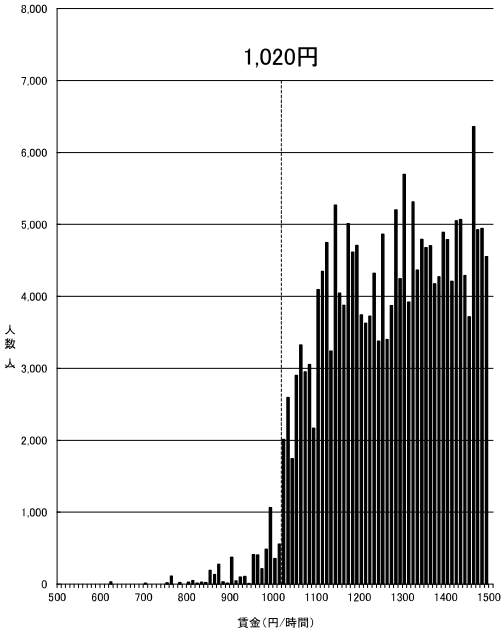

資料出所：厚生労働省「令和7年賃金構造基本統計調査特別集計」

（注1） グラフ内記載の額は令和6年度最低賃金額である。
（注2） 500円未満及び 1,500円以上の賃金分布はグラフ上省略している。
（注3） 賃金額は、所定内給与額（通勤手当、精皆勤手当、家族手当を含む。）を所定内実労働時間数で除したものである。
（注4） 賃金構造基本統計調査は令和2年より集計方法が変更されている。

―般労働者

滋賀(B)

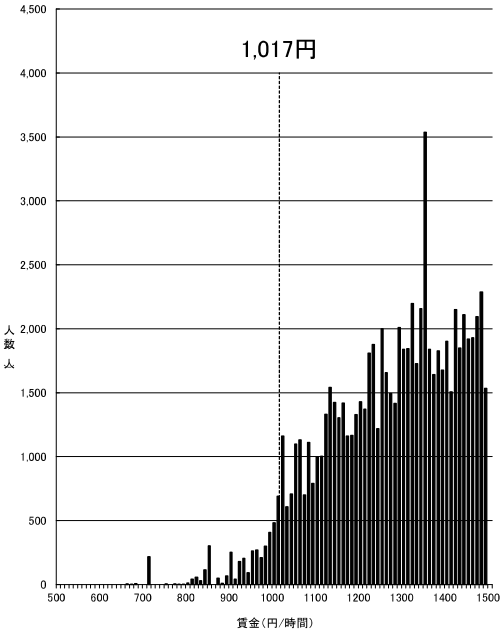

資料出所：厚生労働省「令和7年賃金構造基本統計調査特別集計」

（注1） グラフ内記載の額は令和6年度最低賃金額である。
（注2） 500円未満及び 1,500円以上の賃金分布はグラフ上省略している。
（注3） 賃金額は、所定内給与額（通勤手当、精皆勤手当、家族手当を含む。）を所定内実労働時間数で除したものである。
（注4） 賃金構造基本統計調査は令和2年より集計方法が変更されている。

―般労働者

栃木(B)

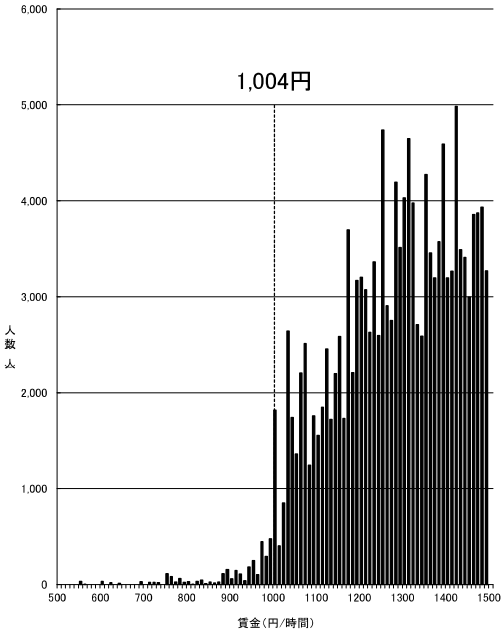

資料出所：厚生労働省「令和7年賃金構造基本統計調査特別集計」

（注1） グラフ内記載の額は令和6年度最低賃金額である。
（注2） 500円未満及び 1,500円以上の賃金分布はグラフ上省略している。
（注3） 賃金額は、所定内給与額（通勤手当、精皆勤手当、家族手当を含む。）を所定内実労働時間数で除したものである。
（注4） 賃金構造基本統計調査は令和2年より集計方法が変更されている。

―般労働者

群馬(B)

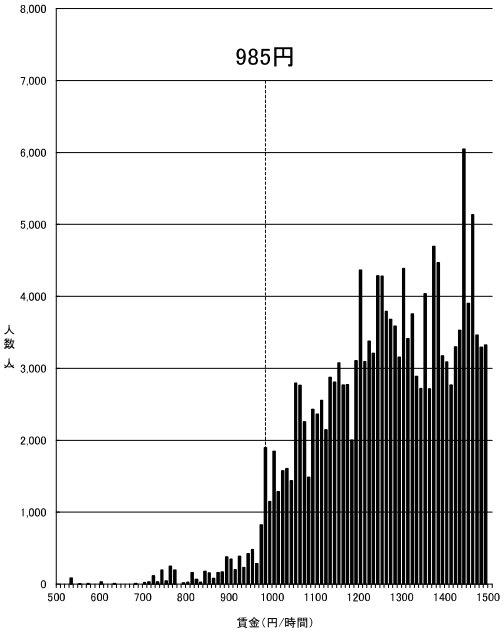

資料出所：厚生労働省「令和7年賃金構造基本統計調査特別集計」

（注1） グラフ内記載の額は令和6年度最低賃金額である。
（注2） 500円未満及び 1,500円以上の賃金分布はグラフ上省略している。
（注3） 賃金額は、所定内給与額（通勤手当、精皆勤手当、家族手当を含む。）を所定内実労働時間数で除したものである。
（注4） 賃金構造基本統計調査は令和2年より集計方法が変更されている。

―般労働者

宮城(B)

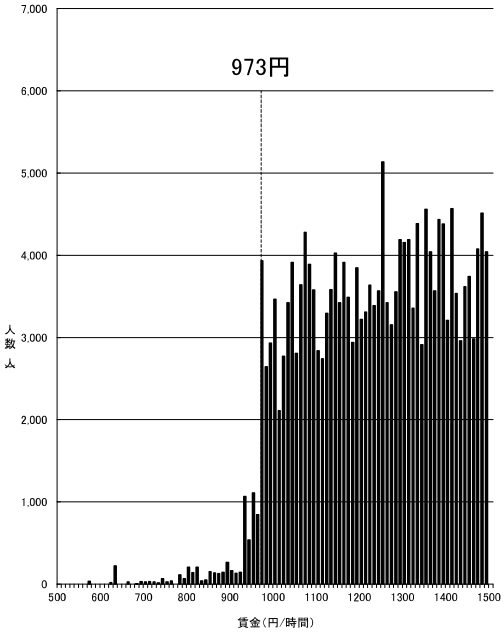

資料出所：厚生労働省「令和7年賃金構造基本統計調査特別集計」

（注1） グラフ内記載の額は令和6年度最低賃金額である。
（注2） 500円未満及び 1,500円以上の賃金分布はグラフ上省略している。
（注3） 賃金額は、所定内給与額（通勤手当、精皆勤手当、家族手当を含む。）を所定内実労働時間数で除したものである。
（注4） 賃金構造基本統計調査は令和2年より集計方法が変更されている。

―般労働者

山梨(B)

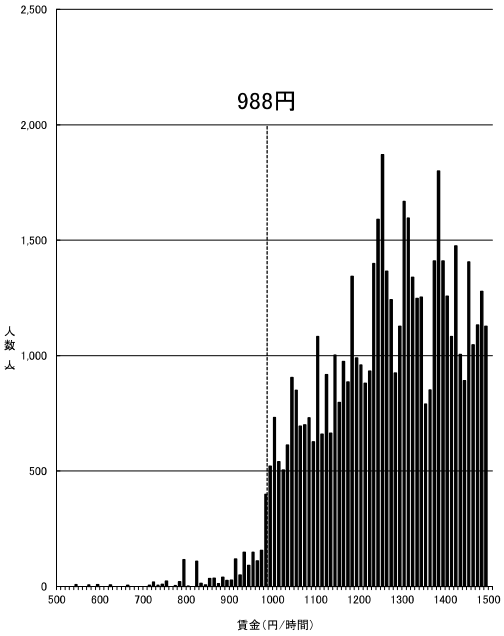

資料出所：厚生労働省「令和7年賃金構造基本統計調査特別集計」

（注1） グラフ内記載の額は令和6年度最低賃金額である。
（注2） 500円未満及び 1,500円以上の賃金分布はグラフ上省略している。
（注3） 賃金額は、所定内給与額（通勤手当、精皆勤手当、家族手当を含む。）を所定内実労働時間数で除したものである。
（注4） 賃金構造基本統計調査は令和2年より集計方法が変更されている。

―般労働者

三重(B)

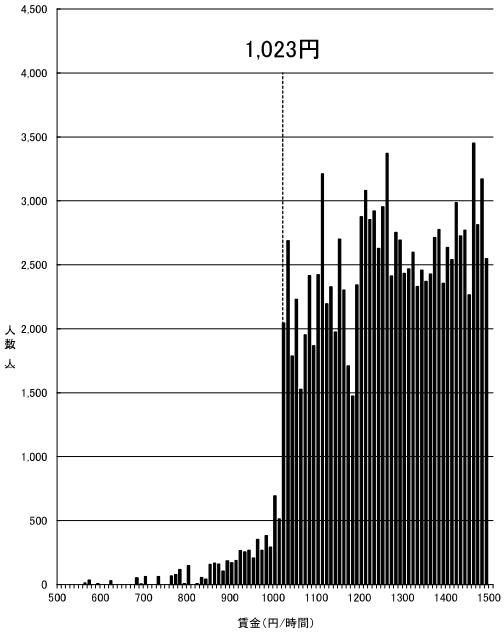

資料出所：厚生労働省「令和7年賃金構造基本統計調査特別集計」

（注1） グラフ内記載の額は令和6年度最低賃金額である。
（注2） 500円未満及び 1,500円以上の賃金分布はグラフ上省略している。
（注3） 賃金額は、所定内給与額（通勤手当、精皆勤手当、家族手当を含む。）を所定内実労働時間数で除したものである。
（注4） 賃金構造基本統計調査は令和2年より集計方法が変更されている。

―般労働者

石川(B)

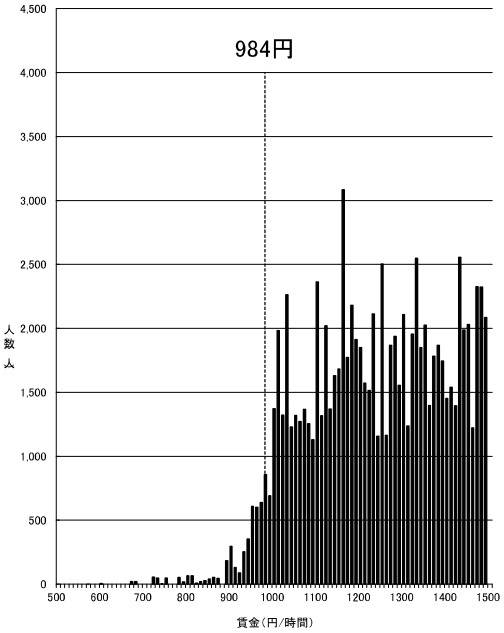

資料出所：厚生労働省「令和7年賃金構造基本統計調査特別集計」

（注1） グラフ内記載の額は令和6年度最低賃金額である。
（注2） 500円未満及び 1,500円以上の賃金分布はグラフ上省略している。
（注3） 賃金額は、所定内給与額（通勤手当、精皆勤手当、家族手当を含む。）を所定内実労働時間数で除したものである。
（注4） 賃金構造基本統計調査は令和2年より集計方法が変更されている。

―般労働者

福岡(B)

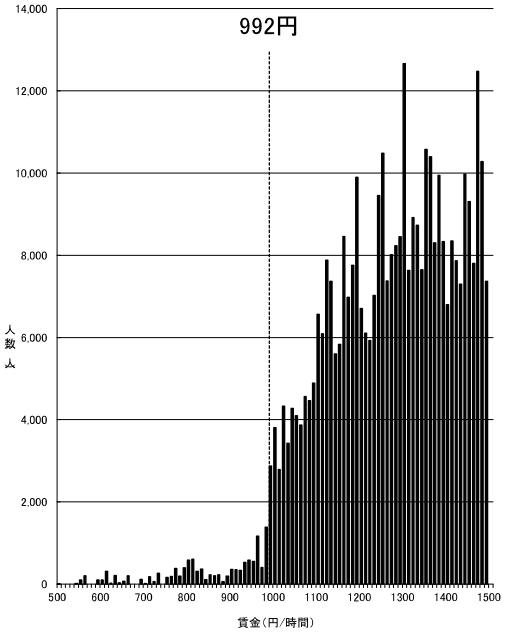

資料出所：厚生労働省「令和7年賃金構造基本統計調査特別集計」

（注1） グラフ内記載の額は令和6年度最低賃金額である。
（注2） 500円未満及び 1,500円以上の賃金分布はグラフ上省略している。
（注3） 賃金額は、所定内給与額（通勤手当、精皆勤手当、家族手当を含む。）を所定内実労働時間数で除したものである。
（注4） 賃金構造基本統計調査は令和2年より集計方法が変更されている。

―般労働者

香川(B)

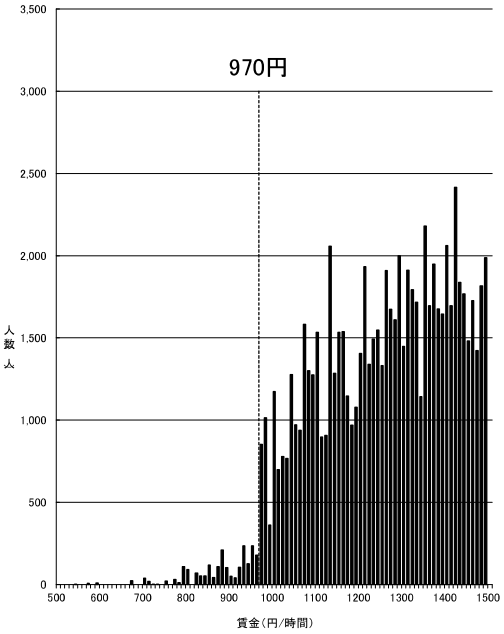

資料出所：厚生労働省「令和7年賃金構造基本統計調査特別集計」

（注1） グラフ内記載の額は令和6年度最低賃金額である。
（注2） 500円未満及び 1,500円以上の賃金分布はグラフ上省略している。
（注3） 賃金額は、所定内給与額（通勤手当、精皆勤手当、家族手当を含む。）を所定内実労働時間数で除したものである。
（注4） 賃金構造基本統計調査は令和2年より集計方法が変更されている。

―般労働者

岡山(B)

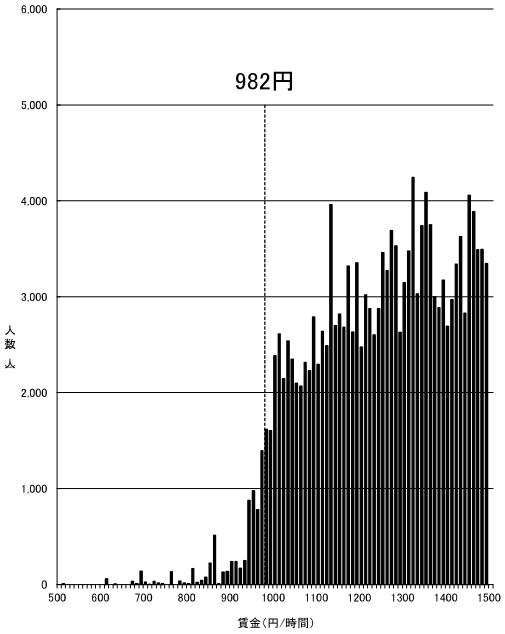

資料出所：厚生労働省「令和7年賃金構造基本統計調査特別集計」

（注1） グラフ内記載の額は令和6年度最低賃金額である。
（注2） 500円未満及び 1,500円以上の賃金分布はグラフ上省略している。
（注3） 賃金額は、所定内給与額（通勤手当、精皆勤手当、家族手当を含む。）を所定内実労働時間数で除したものである。
（注4） 賃金構造基本統計調査は令和2年より集計方法が変更されている。

―般労働者

福井(B)

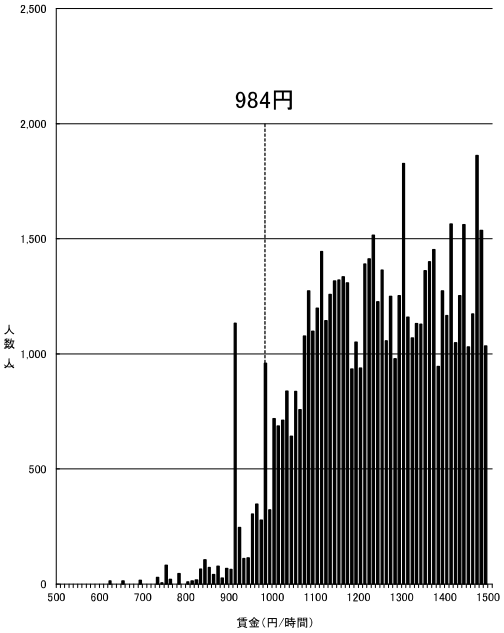

資料出所：厚生労働省「令和7年賃金構造基本統計調査特別集計」

（注1） グラフ内記載の額は令和6年度最低賃金額である。
（注2） 500円未満及び 1,500円以上の賃金分布はグラフ上省略している。
（注3） 賃金額は、所定内給与額（通勤手当、精皆勤手当、家族手当を含む。）を所定内実労働時間数で除したものである。
（注4） 賃金構造基本統計調査は令和2年より集計方法が変更されている。

―般労働者

奈良(B)

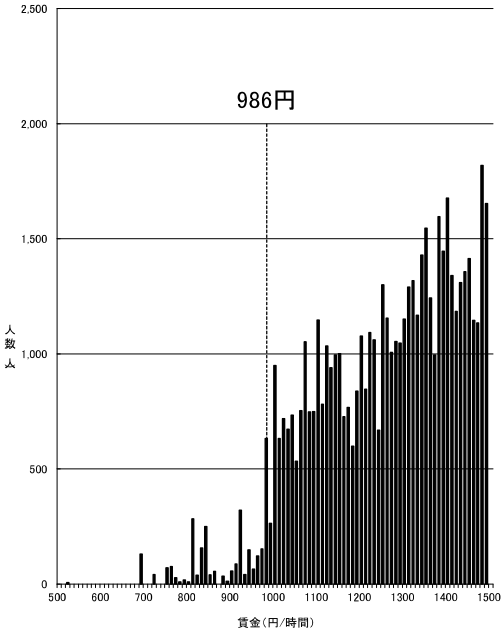

資料出所：厚生労働省「令和7年賃金構造基本統計調査特別集計」

（注1） グラフ内記載の額は令和6年度最低賃金額である。
（注2） 500円未満及び 1,500円以上の賃金分布はグラフ上省略している。
（注3） 賃金額は、所定内給与額（通勤手当、精皆勤手当、家族手当を含む。）を所定内実労働時間数で除したものである。
（注4） 賃金構造基本統計調査は令和2年より集計方法が変更されている。

―般労働者

山口(B)

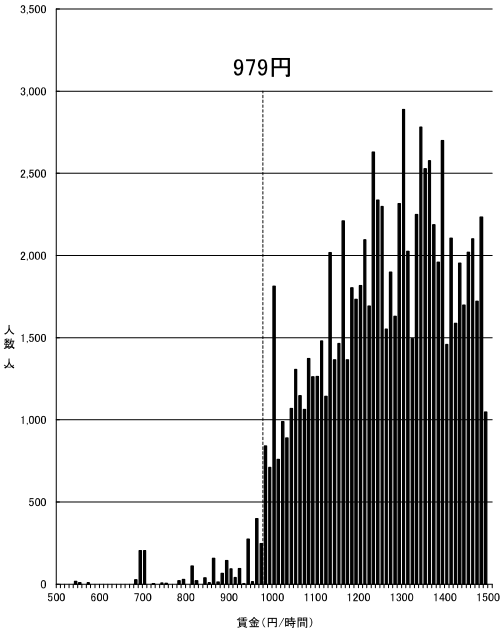

資料出所：厚生労働省「令和7年賃金構造基本統計調査特別集計」

（注1） グラフ内記載の額は令和6年度最低賃金額である。
（注2） 500円未満及び 1,500円以上の賃金分布はグラフ上省略している。
（注3） 賃金額は、所定内給与額（通勤手当、精皆勤手当、家族手当を含む。）を所定内実労働時間数で除したものである。
（注4） 賃金構造基本統計調査は令和2年より集計方法が変更されている。

―般労働者

長野(B)

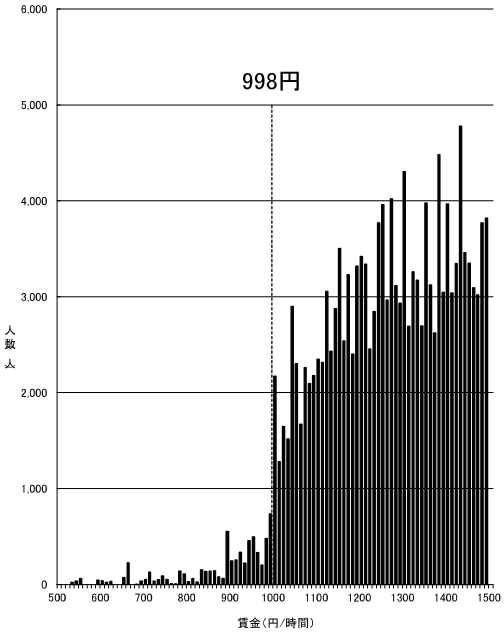

資料出所：厚生労働省「令和7年賃金構造基本統計調査特別集計」

（注1） グラフ内記載の額は令和6年度最低賃金額である。
（注2） 500円未満及び 1,500円以上の賃金分布はグラフ上省略している。
（注3） 賃金額は、所定内給与額（通勤手当、精皆勤手当、家族手当を含む。）を所定内実労働時間数で除したものである。
（注4） 賃金構造基本統計調査は令和2年より集計方法が変更されている。

―般労働者

北海道(B)

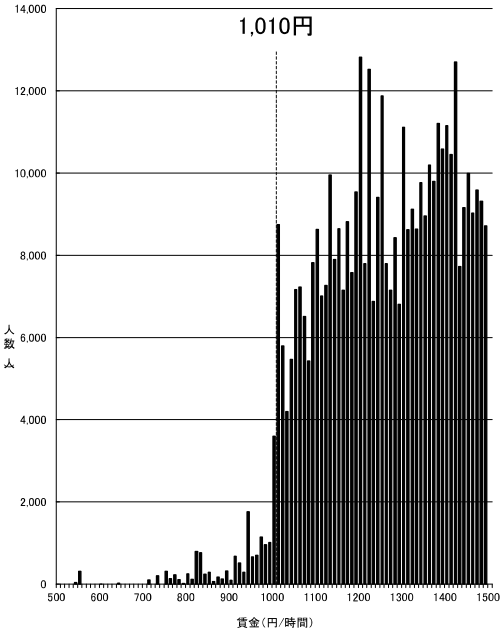

資料出所：厚生労働省「令和7年賃金構造基本統計調査特別集計」

（注1） グラフ内記載の額は令和6年度最低賃金額である。
（注2） 500円未満及び 1,500円以上の賃金分布はグラフ上省略している。
（注3） 賃金額は、所定内給与額（通勤手当、精皆勤手当、家族手当を含む。）を所定内実労働時間数で除したものである。
（注4） 賃金構造基本統計調査は令和2年より集計方法が変更されている。

―般労働者

岐阜(B)

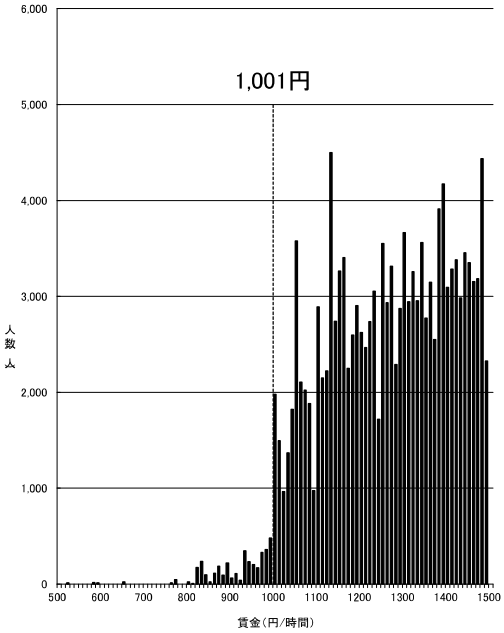

資料出所：厚生労働省「令和7年賃金構造基本統計調査特別集計」

（注1） グラフ内記載の額は令和6年度最低賃金額である。
（注2） 500円未満及び 1,500円以上の賃金分布はグラフ上省略している。
（注3） 賃金額は、所定内給与額（通勤手当、精皆勤手当、家族手当を含む。）を所定内実労働時間数で除したものである。
（注4） 賃金構造基本統計調査は令和2年より集計方法が変更されている。

―般労働者

徳島(B)

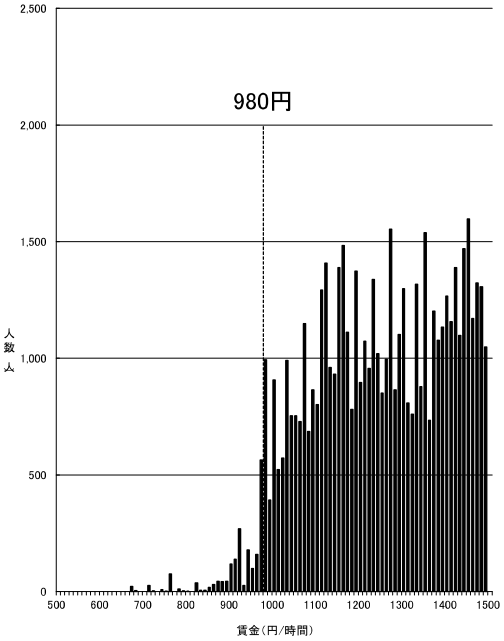

資料出所：厚生労働省「令和7年賃金構造基本統計調査特別集計」

（注1） グラフ内記載の額は令和6年度最低賃金額である。
（注2） 500円未満及び 1,500円以上の賃金分布はグラフ上省略している。
（注3） 賃金額は、所定内給与額（通勤手当、精皆勤手当、家族手当を含む。）を所定内実労働時間数で除したものである。
（注4） 賃金構造基本統計調査は令和2年より集計方法が変更されている。

―般労働者

福島(B)

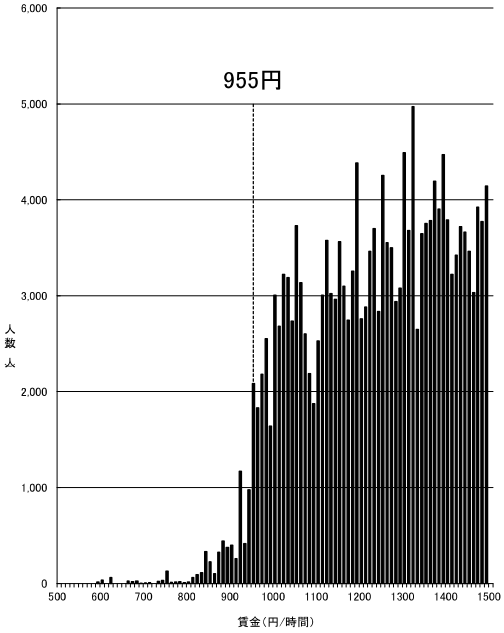

資料出所：厚生労働省「令和7年賃金構造基本統計調査特別集計」

（注1） グラフ内記載の額は令和6年度最低賃金額である。
（注2） 500円未満及び 1,500円以上の賃金分布はグラフ上省略している。
（注3） 賃金額は、所定内給与額（通勤手当、精皆勤手当、家族手当を含む。）を所定内実労働時間数で除したものである。
（注4） 賃金構造基本統計調査は令和2年より集計方法が変更されている。

―般労働者

新潟(B)

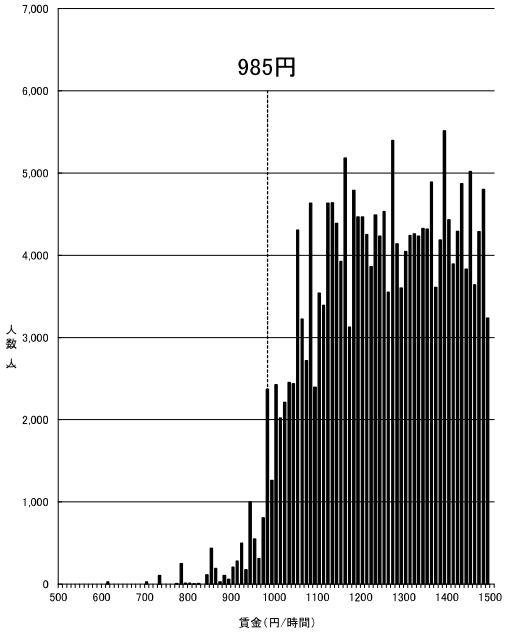

資料出所：厚生労働省「令和7年賃金構造基本統計調査特別集計」

（注1） グラフ内記載の額は令和6年度最低賃金額である。
（注2） 500円未満及び 1,500円以上の賃金分布はグラフ上省略している。
（注3） 賃金額は、所定内給与額（通勤手当、精皆勤手当、家族手当を含む。）を所定内実労働時間数で除したものである。
（注4） 賃金構造基本統計調査は令和2年より集計方法が変更されている。

―般労働者

和歌山(B)

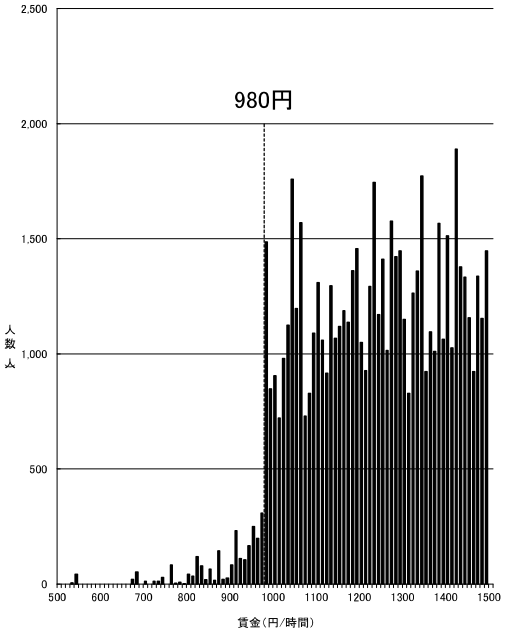

資料出所：厚生労働省「令和7年賃金構造基本統計調査特別集計」

（注1） グラフ内記載の額は令和6年度最低賃金額である。
（注2） 500円未満及び 1,500円以上の賃金分布はグラフ上省略している。
（注3） 賃金額は、所定内給与額（通勤手当、精皆勤手当、家族手当を含む。）を所定内実労働時間数で除したものである。
（注4） 賃金構造基本統計調査は令和2年より集計方法が変更されている。

―般労働者

愛媛(B)

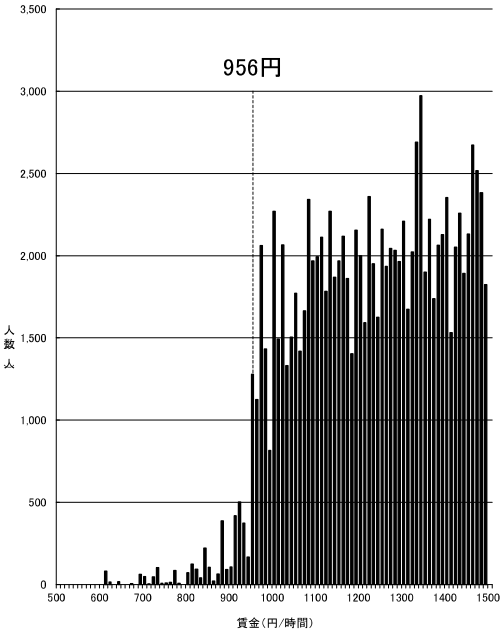

資料出所：厚生労働省「令和7年賃金構造基本統計調査特別集計」

（注1） グラフ内記載の額は令和6年度最低賃金額である。
（注2） 500円未満及び 1,500円以上の賃金分布はグラフ上省略している。
（注3） 賃金額は、所定内給与額（通勤手当、精皆勤手当、家族手当を含む。）を所定内実労働時間数で除したものである。
（注4） 賃金構造基本統計調査は令和2年より集計方法が変更されている。

―般労働者

島根(B)

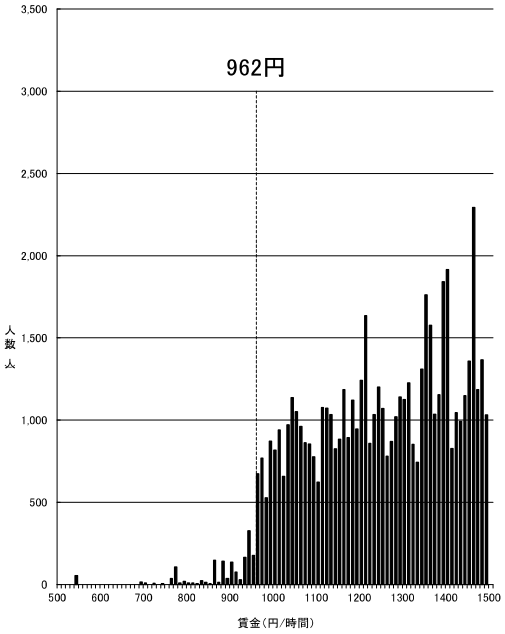

資料出所：厚生労働省「令和7年賃金構造基本統計調査特別集計」

（注1） グラフ内記載の額は令和6年度最低賃金額である。
（注2） 500円未満及び 1,500円以上の賃金分布はグラフ上省略している。
（注3） 賃金額は、所定内給与額（通勤手当、精皆勤手当、家族手当を含む。）を所定内実労働時間数で除したものである。
（注4） 賃金構造基本統計調査は令和2年より集計方法が変更されている。

―般労働者

大分(C)

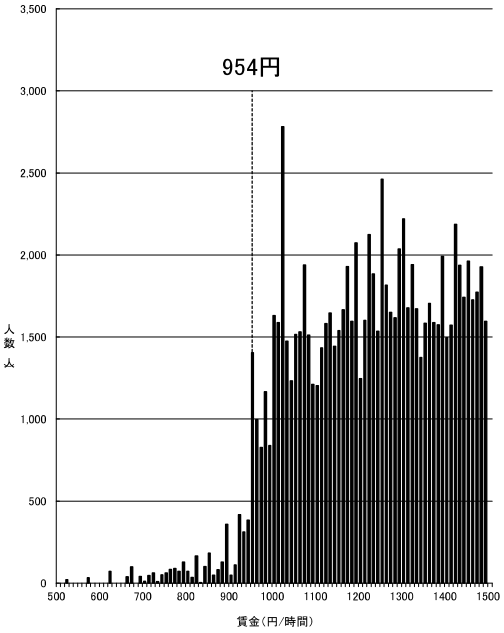

資料出所：厚生労働省「令和7年賃金構造基本統計調査特別集計」

（注1） グラフ内記載の額は令和6年度最低賃金額である。
（注2） 500円未満及び 1,500円以上の賃金分布はグラフ上省略している。
（注3） 賃金額は、所定内給与額（通勤手当、精皆勤手当、家族手当を含む。）を所定内実労働時間数で除したものである。
（注4） 賃金構造基本統計調査は令和2年より集計方法が変更されている。

―般労働者

熊本(C)

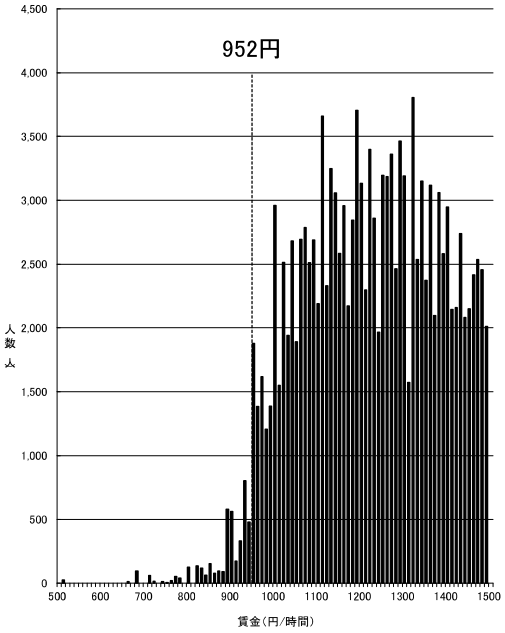

資料出所：厚生労働省「令和7年賃金構造基本統計調査特別集計」

（注1） グラフ内記載の額は令和6年度最低賃金額である。
（注2） 500円未満及び 1,500円以上の賃金分布はグラフ上省略している。
（注3） 賃金額は、所定内給与額（通勤手当、精皆勤手当、家族手当を含む。）を所定内実労働時間数で除したものである。
（注4） 賃金構造基本統計調査は令和2年より集計方法が変更されている。

―般労働者

山形(C)

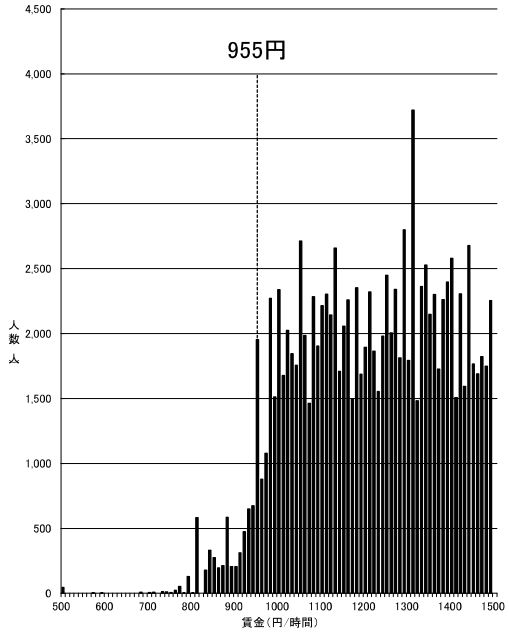

資料出所：厚生労働省「令和7年賃金構造基本統計調査特別集計」

（注1） グラフ内記載の額は令和6年度最低賃金額である。
（注2） 500円未満及び 1,500円以上の賃金分布はグラフ上省略している。
（注3） 賃金額は、所定内給与額（通勤手当、精皆勤手当、家族手当を含む。）を所定内実労働時間数で除したものである。
（注4） 賃金構造基本統計調査は令和2年より集計方法が変更されている。

―般労働者

佐賀(C)

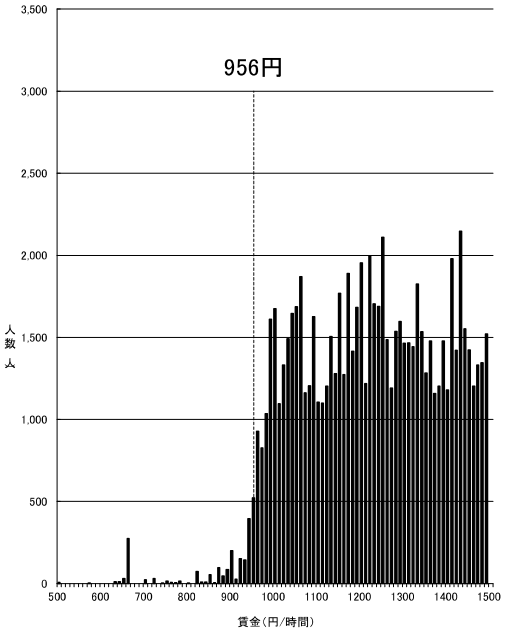

資料出所：厚生労働省「令和7年賃金構造基本統計調査特別集計」

（注1） グラフ内記載の額は令和6年度最低賃金額である。
（注2） 500円未満及び 1,500円以上の賃金分布はグラフ上省略している。
（注3） 賃金額は、所定内給与額（通勤手当、精皆勤手当、家族手当を含む。）を所定内実労働時間数で除したものである。
（注4） 賃金構造基本統計調査は令和2年より集計方法が変更されている。

―般労働者

長崎(C)

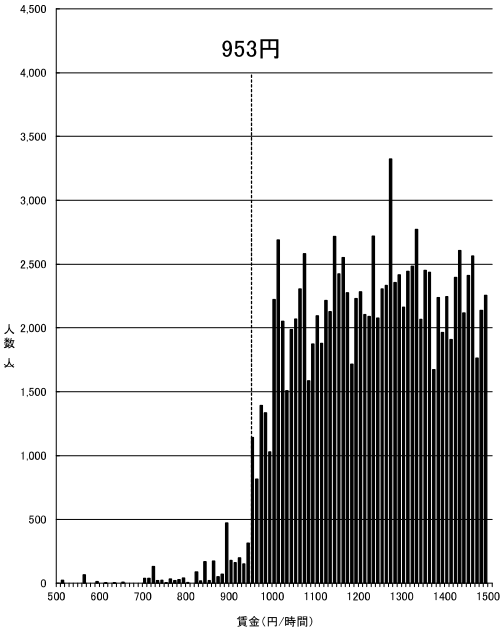

資料出所：厚生労働省「令和7年賃金構造基本統計調査特別集計」

（注1） グラフ内記載の額は令和6年度最低賃金額である。
（注2） 500円未満及び 1,500円以上の賃金分布はグラフ上省略している。
（注3） 賃金額は、所定内給与額（通勤手当、精皆勤手当、家族手当を含む。）を所定内実労働時間数で除したものである。
（注4） 賃金構造基本統計調査は令和2年より集計方法が変更されている。

―般労働者

岩手(C)

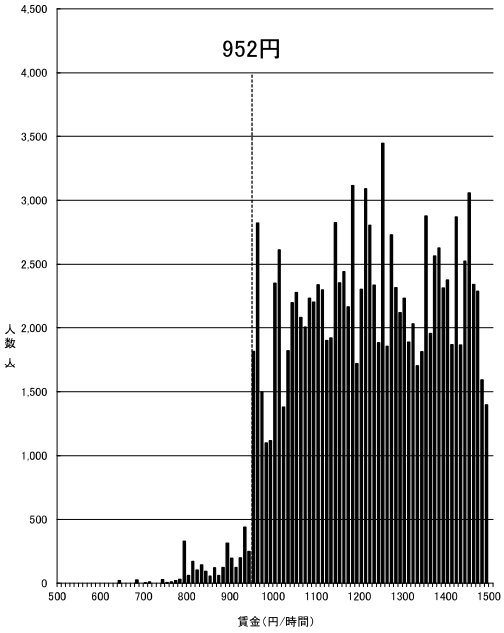

資料出所：厚生労働省「令和7年賃金構造基本統計調査特別集計」

（注1） グラフ内記載の額は令和6年度最低賃金額である。
（注2） 500円未満及び 1,500円以上の賃金分布はグラフ上省略している。
（注3） 賃金額は、所定内給与額（通勤手当、精皆勤手当、家族手当を含む。）を所定内実労働時間数で除したものである。
（注4） 賃金構造基本統計調査は令和2年より集計方法が変更されている。

―般労働者

高知(C)

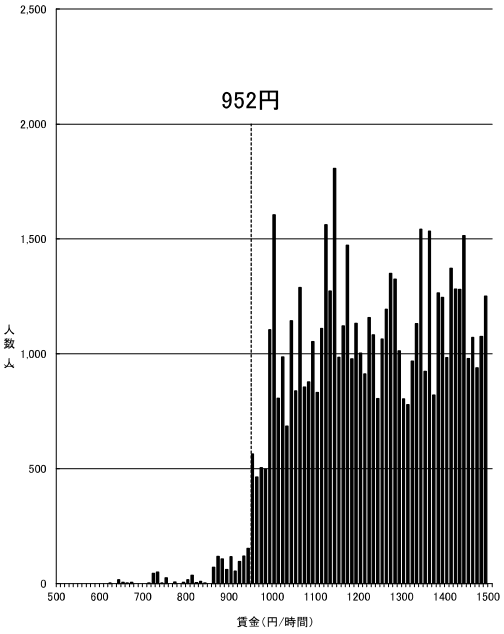

資料出所：厚生労働省「令和7年賃金構造基本統計調査特別集計」

（注1） グラフ内記載の額は令和6年度最低賃金額である。
（注2） 500円未満及び 1,500円以上の賃金分布はグラフ上省略している。
（注3） 賃金額は、所定内給与額（通勤手当、精皆勤手当、家族手当を含む。）を所定内実労働時間数で除したものである。
（注4） 賃金構造基本統計調査は令和2年より集計方法が変更されている。

―般労働者

鳥取(C)

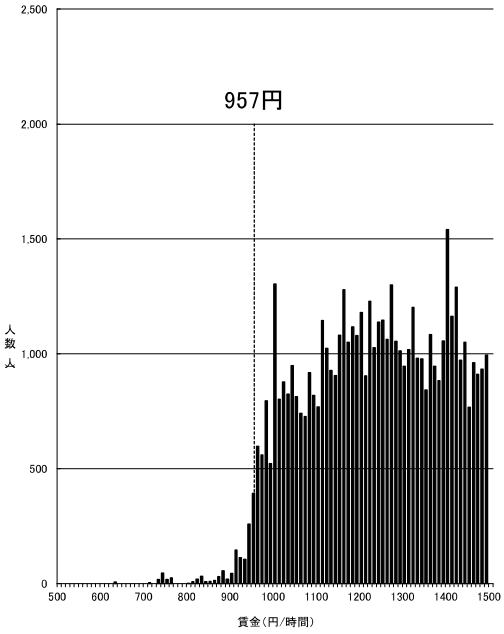

資料出所：厚生労働省「令和7年賃金構造基本統計調査特別集計」

（注1） グラフ内記載の額は令和6年度最低賃金額である。
（注2） 500円未満及び 1,500円以上の賃金分布はグラフ上省略している。
（注3） 賃金額は、所定内給与額（通勤手当、精皆勤手当、家族手当を含む。）を所定内実労働時間数で除したものである。
（注4） 賃金構造基本統計調査は令和2年より集計方法が変更されている。

―般労働者

秋田(C)

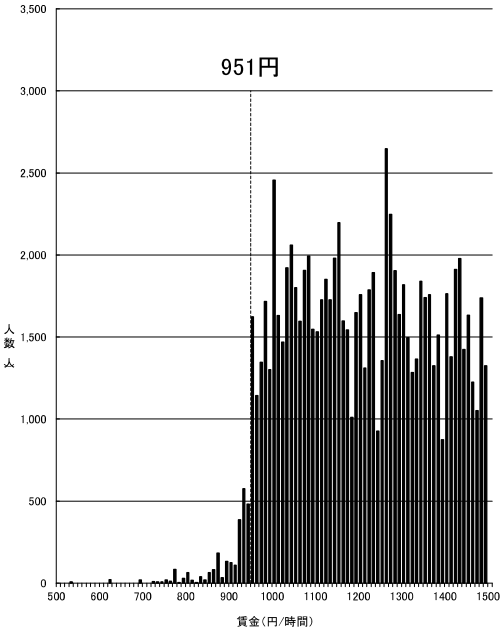

資料出所：厚生労働省「令和7年賃金構造基本統計調査特別集計」

（注1） グラフ内記載の額は令和6年度最低賃金額である。
（注2） 500円未満及び 1,500円以上の賃金分布はグラフ上省略している。
（注3） 賃金額は、所定内給与額（通勤手当、精皆勤手当、家族手当を含む。）を所定内実労働時間数で除したものである。
（注4） 賃金構造基本統計調査は令和2年より集計方法が変更されている。

―般労働者

鹿児島(C)

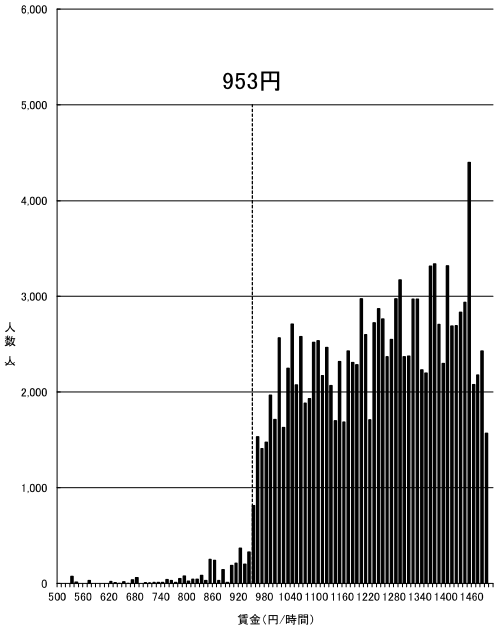

資料出所：厚生労働省「令和7年賃金構造基本統計調査特別集計」

（注1） グラフ内記載の額は令和6年度最低賃金額である。
（注2） 500円未満及び 1,500円以上の賃金分布はグラフ上省略している。
（注3） 賃金額は、所定内給与額（通勤手当、精皆勤手当、家族手当を含む。）を所定内実労働時間数で除したものである。
（注4） 賃金構造基本統計調査は令和2年より集計方法が変更されている。

―般労働者

宮崎(C)

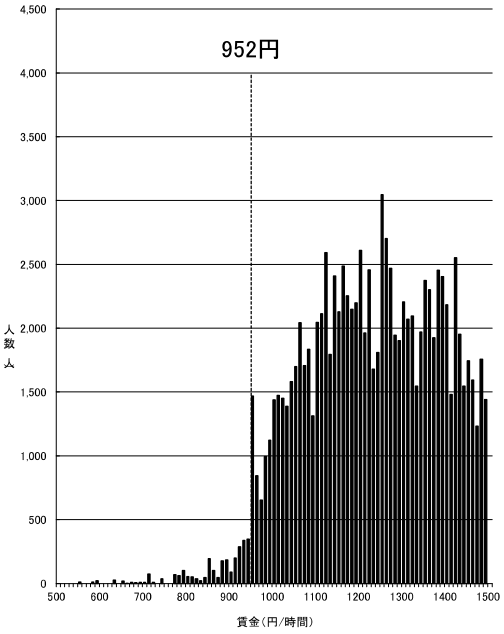

資料出所：厚生労働省「令和7年賃金構造基本統計調査特別集計」

（注1） グラフ内記載の額は令和6年度最低賃金額である。
（注2） 500円未満及び 1,500円以上の賃金分布はグラフ上省略している。
（注3） 賃金額は、所定内給与額（通勤手当、精皆勤手当、家族手当を含む。）を所定内実労働時間数で除したものである。
（注4） 賃金構造基本統計調査は令和2年より集計方法が変更されている。

―般労働者

青森(C)

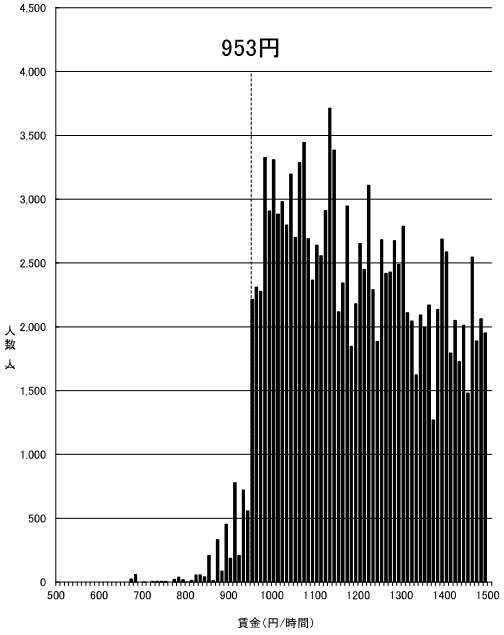

資料出所：厚生労働省「令和7年賃金構造基本統計調査特別集計」

（注1） グラフ内記載の額は令和6年度最低賃金額である。
（注2） 500円未満及び 1,500円以上の賃金分布はグラフ上省略している。
（注3） 賃金額は、所定内給与額（通勤手当、精皆勤手当、家族手当を含む。）を所定内実労働時間数で除したものである。
（注4） 賃金構造基本統計調査は令和2年より集計方法が変更されている。

―般労働者

沖縄(C)

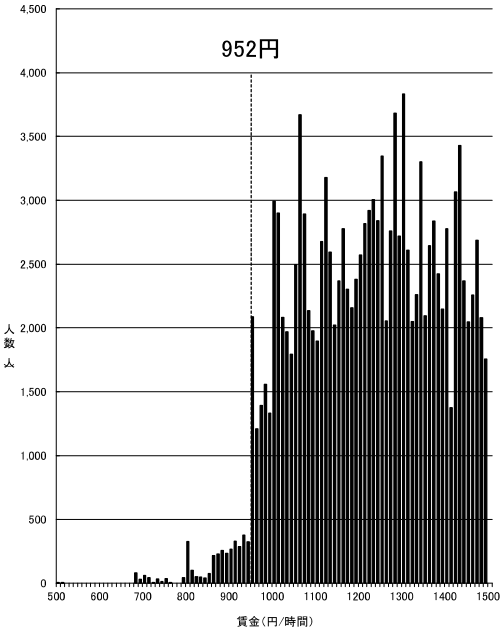

資料出所：厚生労働省「令和7年賃金構造基本統計調査特別集計」

（注1） グラフ内記載の額は令和6年度最低賃金額である。
（注2） 500円未満及び 1,500円以上の賃金分布はグラフ上省略している。
（注3） 賃金額は、所定内給与額（通勤手当、精皆勤手当、家族手当を含む。）を
所定内実労働時間数で除したものである。
（注4） 賃金構造基本統計調査は令和2年より集計方法が変更されている。

―般労働者

時間当たり賃金分布（短時間労働者）

資料No. ５－３

東京(A)

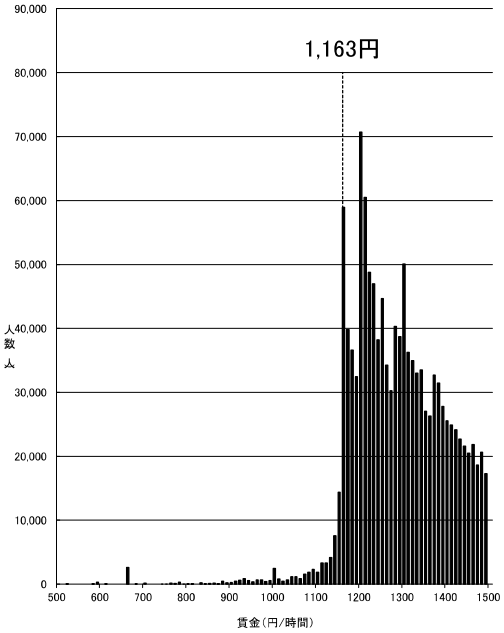

資料出所：厚生労働省「令和7年賃金構造基本統計調査特別集計」

（注1） グラフ内記載の額は令和6年度最低賃金額である。
（注2） 500円未満及び 1,500円以上の賃金分布はグラフ上省略している。
（注3） 賃金額は、所定内給与額（通勤手当、精皆勤手当、家族手当を含む。）を所定内実労働時間数で除したものである。
（注4） 賃金構造基本統計調査は令和2年より集計方法が変更されている。

短時間労働者

神奈川(A)

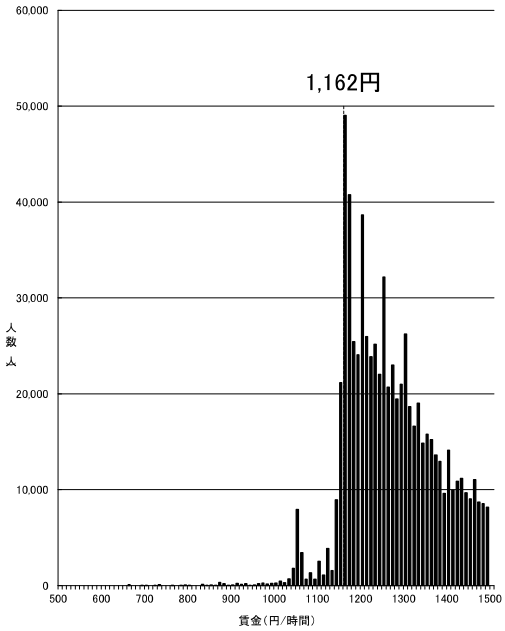

資料出所：厚生労働省「令和7年賃金構造基本統計調査特別集計」

（注1） グラフ内記載の額は令和6年度最低賃金額である。
（注2） 500円未満及び 1,500円以上の賃金分布はグラフ上省略している。
（注3） 賃金額は、所定内給与額（通勤手当、精皆勤手当、家族手当を含む。）を所定内実労働時間数で除したものである。
（注4） 賃金構造基本統計調査は令和2年より集計方法が変更されている。

短時間労働者

大阪(A)

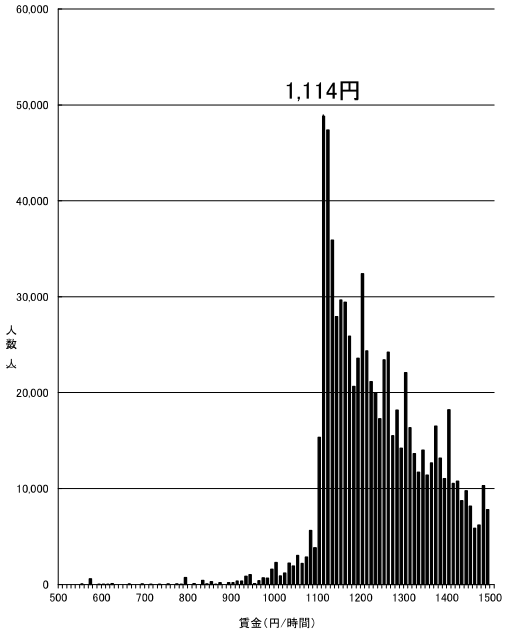

資料出所：厚生労働省「令和7年賃金構造基本統計調査特別集計」

（注1） グラフ内記載の額は令和6年度最低賃金額である。
（注2） 500円未満及び 1,500円以上の賃金分布はグラフ上省略している。
（注3） 賃金額は、所定内給与額（通勤手当、精皆勤手当、家族手当を含む。）を所定内実労働時間数で除したものである。
（注4） 賃金構造基本統計調査は令和2年より集計方法が変更されている。

短時間労働者

愛知(A)

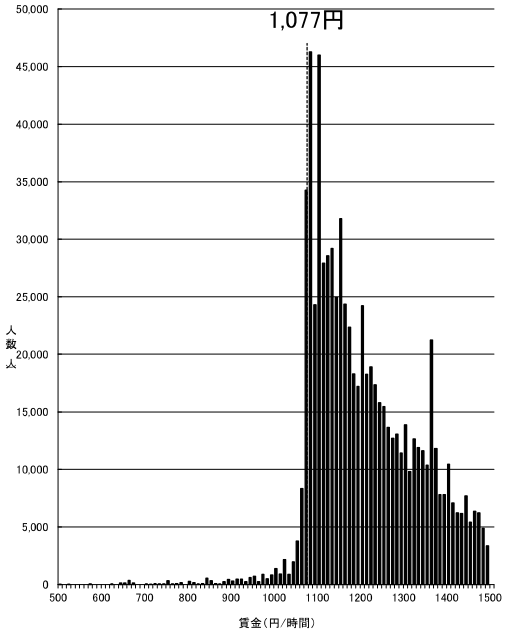

資料出所：厚生労働省「令和7年賃金構造基本統計調査特別集計」

（注1） グラフ内記載の額は令和6年度最低賃金額である。
（注2） 500円未満及び 1,500円以上の賃金分布はグラフ上省略している。
（注3） 賃金額は、所定内給与額（通勤手当、精皆勤手当、家族手当を含む。）を所定内実労働時間数で除したものである。
（注4） 賃金構造基本統計調査は令和2年より集計方法が変更されている。

短時間労働者

埼玉(A)

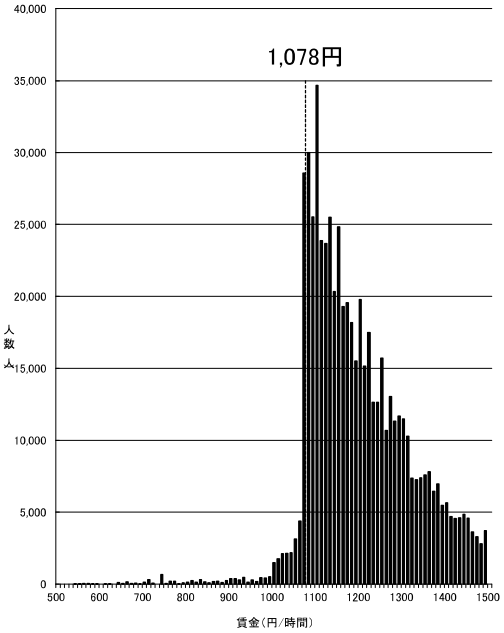

資料出所：厚生労働省「令和7年賃金構造基本統計調査特別集計」

（注1） グラフ内記載の額は令和6年度最低賃金額である。
（注2） 500円未満及び 1,500円以上の賃金分布はグラフ上省略している。
（注3） 賃金額は、所定内給与額（通勤手当、精皆勤手当、家族手当を含む。）を
所定内実労働時間数で除したものである。
（注4） 賃金構造基本統計調査は令和2年より集計方法が変更されている。

短時間労働者

千葉(A)

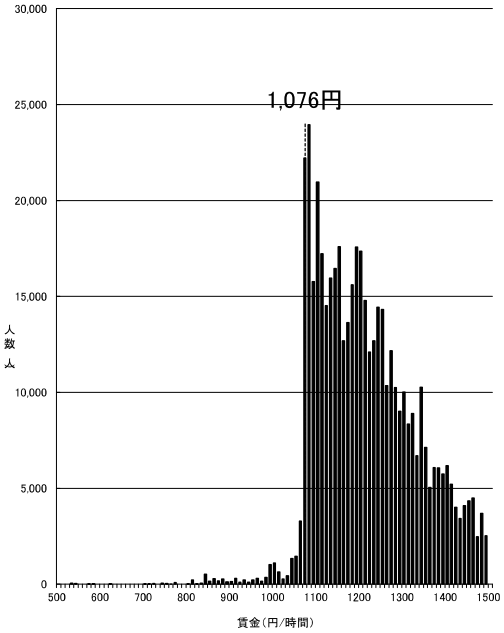

資料出所：厚生労働省「令和7年賃金構造基本統計調査特別集計」

（注1） グラフ内記載の額は令和6年度最低賃金額である。
（注2） 500円未満及び 1,500円以上の賃金分布はグラフ上省略している。
（注3） 賃金額は、所定内給与額（通勤手当、精皆勤手当、家族手当を含む。）を
所定内実労働時間数で除したものである。
（注4） 賃金構造基本統計調査は令和2年より集計方法が変更されている。

短時間労働者

兵庫(B)

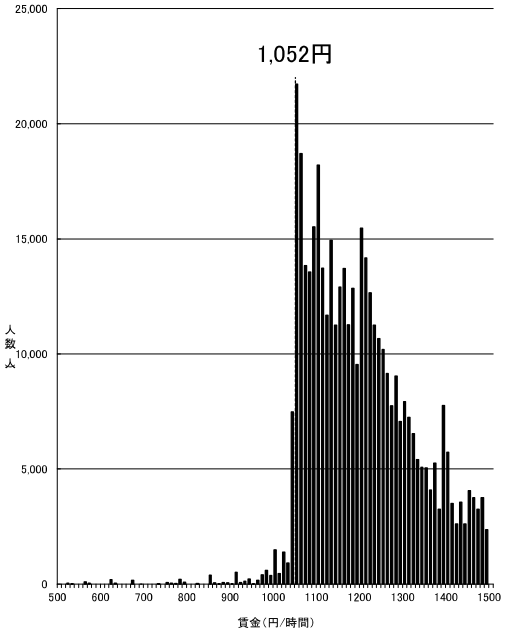

資料出所：厚生労働省「令和7年賃金構造基本統計調査特別集計」

（注1） グラフ内記載の額は令和6年度最低賃金額である。
（注2） 500円未満及び 1,500円以上の賃金分布はグラフ上省略している。
（注3） 賃金額は、所定内給与額（通勤手当、精皆勤手当、家族手当を含む。）を所定内実労働時間数で除したものである。
（注4） 賃金構造基本統計調査は令和2年より集計方法が変更されている。

短時間労働者

京都(B)

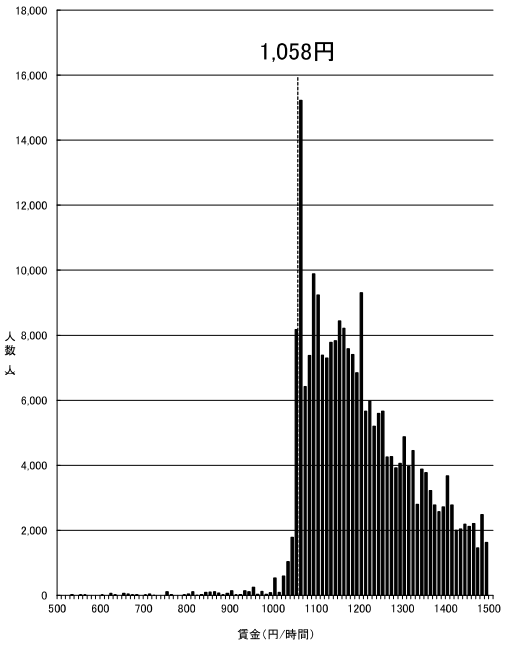

資料出所：厚生労働省「令和7年賃金構造基本統計調査特別集計」

（注1） グラフ内記載の額は令和6年度最低賃金額である。
（注2） 500円未満及び 1,500円以上の賃金分布はグラフ上省略している。
（注3） 賃金額は、所定内給与額（通勤手当、精皆勤手当、家族手当を含む。）を所定内実労働時間数で除したものである。
（注4） 賃金構造基本統計調査は令和2年より集計方法が変更されている。

短時間労働者

茨城(B)

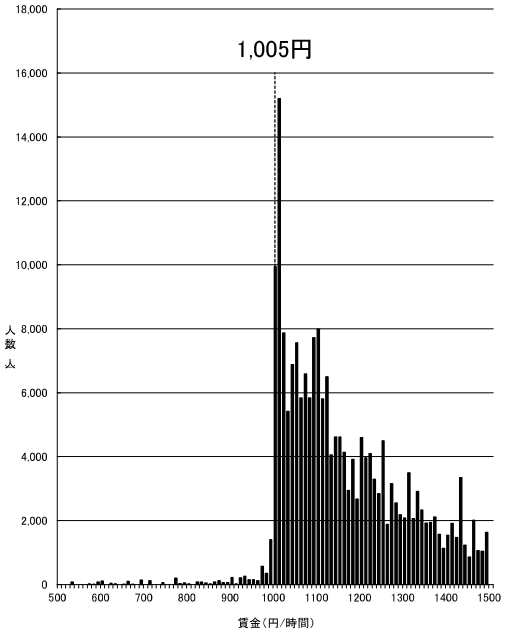

資料出所：厚生労働省「令和7年賃金構造基本統計調査特別集計」

（注1） グラフ内記載の額は令和6年度最低賃金額である。
（注2） 500円未満及び 1,500円以上の賃金分布はグラフ上省略している。
（注3） 賃金額は、所定内給与額（通勤手当、精皆勤手当、家族手当を含む。）を所定内実労働時間数で除したものである。
（注4） 賃金構造基本統計調査は令和2年より集計方法が変更されている。

短時間労働者

静岡(B)

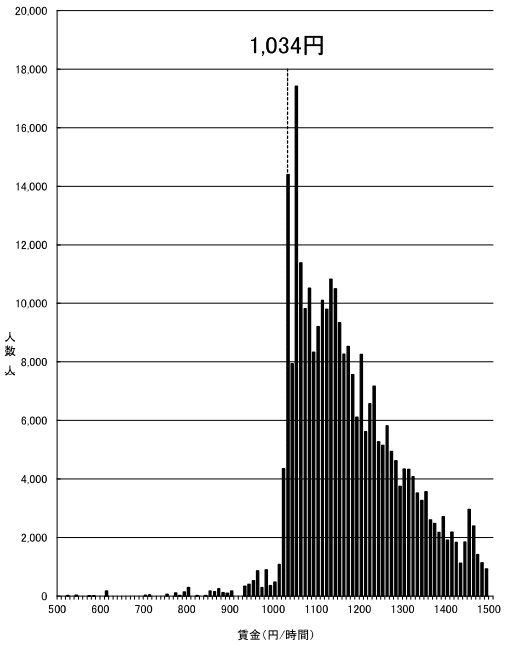

資料出所：厚生労働省「令和7年賃金構造基本統計調査特別集計」

（注1） グラフ内記載の額は令和6年度最低賃金額である。
（注2） 500円未満及び 1,500円以上の賃金分布はグラフ上省略している。
（注3） 賃金額は、所定内給与額（通勤手当、精皆勤手当、家族手当を含む。）を所定内実労働時間数で除したものである。
（注4） 賃金構造基本統計調査は令和2年より集計方法が変更されている。

短時間労働者

富山(B)

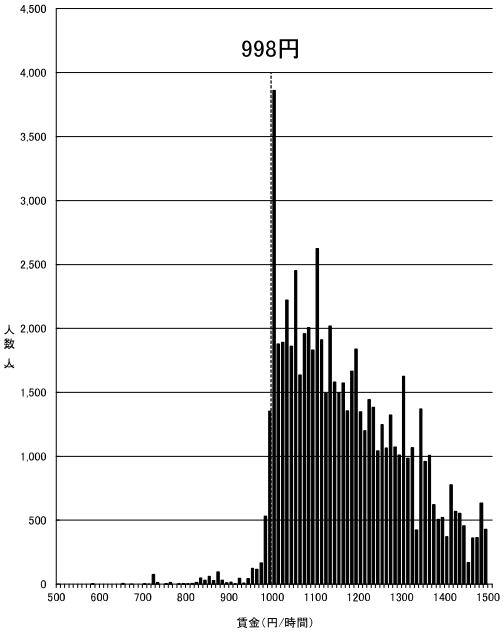

資料出所：厚生労働省「令和7年賃金構造基本統計調査特別集計」

（注1） グラフ内記載の額は令和6年度最低賃金額である。
（注2） 500円未満及び 1,500円以上の賃金分布はグラフ上省略している。
（注3） 賃金額は、所定内給与額（通勤手当、精皆勤手当、家族手当を含む。）を所定内実労働時間数で除したものである。
（注4） 賃金構造基本統計調査は令和2年より集計方法が変更されている。

短時間労働者

広島(B)

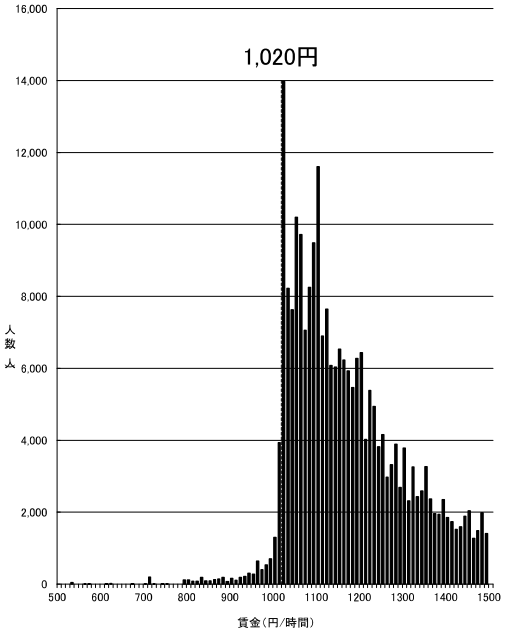

資料出所：厚生労働省「令和7年賃金構造基本統計調査特別集計」

（注1） グラフ内記載の額は令和6年度最低賃金額である。
（注2） 500円未満及び 1,500円以上の賃金分布はグラフ上省略している。
（注3） 賃金額は、所定内給与額（通勤手当、精皆勤手当、家族手当を含む。）を所定内実労働時間数で除したものである。
（注4） 賃金構造基本統計調査は令和2年より集計方法が変更されている。

短時間労働者

滋賀(B)

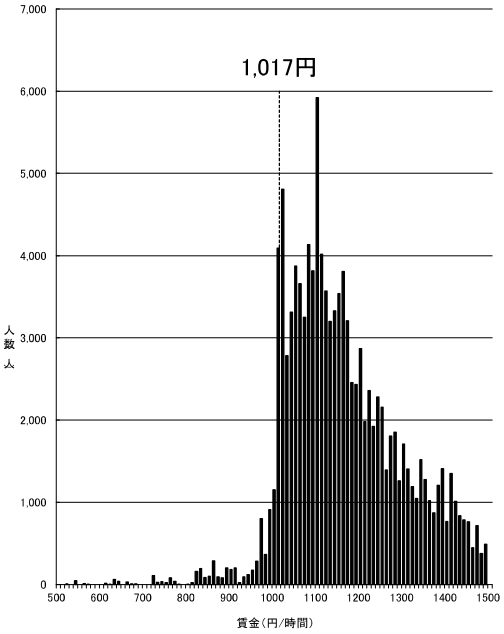

資料出所：厚生労働省「令和7年賃金構造基本統計調査特別集計」

（注1） グラフ内記載の額は令和6年度最低賃金額である。
（注2） 500円未満及び 1,500円以上の賃金分布はグラフ上省略している。
（注3） 賃金額は、所定内給与額（通勤手当、精皆勤手当、家族手当を含む。）を所定内実労働時間数で除したものである。
（注4） 賃金構造基本統計調査は令和2年より集計方法が変更されている。

短時間労働者

栃木(B)

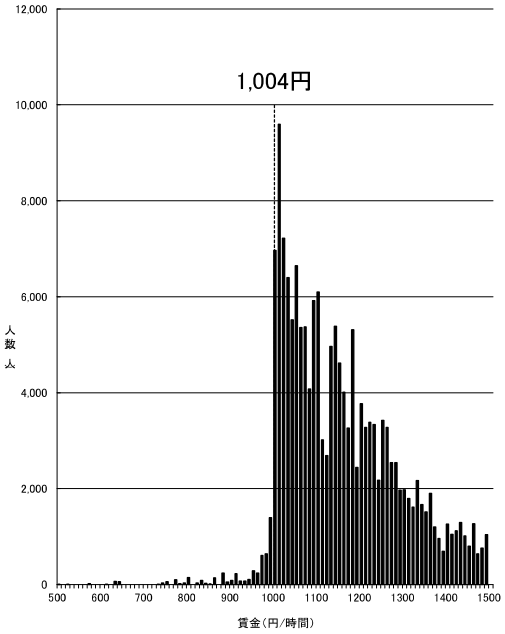

資料出所：厚生労働省「令和7年賃金構造基本統計調査特別集計」

（注1） グラフ内記載の額は令和6年度最低賃金額である。
（注2） 500円未満及び 1,500円以上の賃金分布はグラフ上省略している。
（注3） 賃金額は、所定内給与額（通勤手当、精皆勤手当、家族手当を含む。）を所定内実労働時間数で除したものである。
（注4） 賃金構造基本統計調査は令和2年より集計方法が変更されている。

短時間労働者

群馬(B)

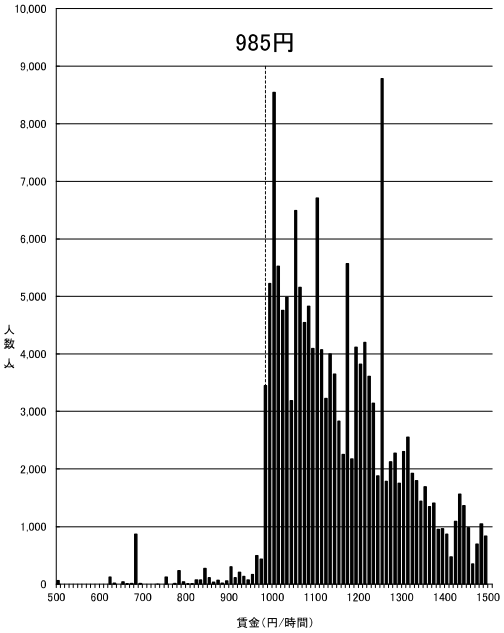

資料出所：厚生労働省「令和7年賃金構造基本統計調査特別集計」

（注1） グラフ内記載の額は令和6年度最低賃金額である。
（注2） 500円未満及び 1,500円以上の賃金分布はグラフ上省略している。
（注3） 賃金額は、所定内給与額（通勤手当、精皆勤手当、家族手当を含む。）を所定内実労働時間数で除したものである。
（注4） 賃金構造基本統計調査は令和2年より集計方法が変更されている。

短時間労働者

宮城(B)

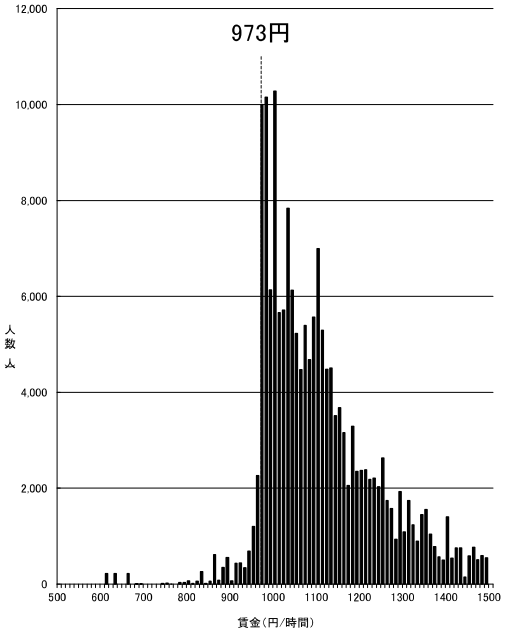

資料出所：厚生労働省「令和7年賃金構造基本統計調査特別集計」

（注1） グラフ内記載の額は令和6年度最低賃金額である。
（注2） 500円未満及び 1,500円以上の賃金分布はグラフ上省略している。
（注3） 賃金額は、所定内給与額（通勤手当、精皆勤手当、家族手当を含む。）を所定内実労働時間数で除したものである。
（注4） 賃金構造基本統計調査は令和2年より集計方法が変更されている。

短時間労働者

山梨(B)

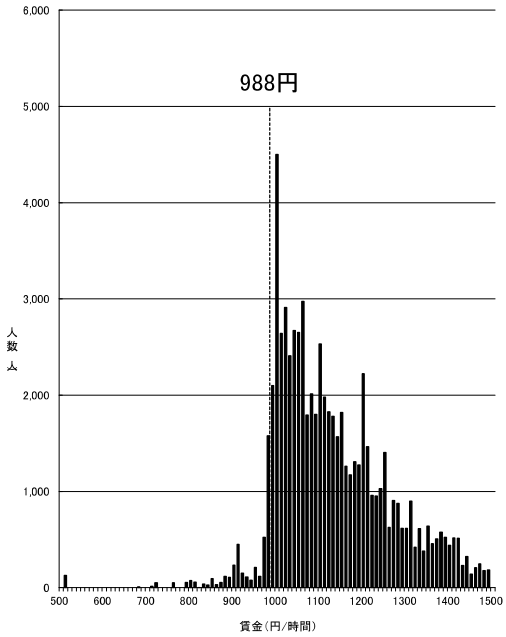

資料出所：厚生労働省「令和7年賃金構造基本統計調査特別集計」

（注1） グラフ内記載の額は令和6年度最低賃金額である。
（注2） 500円未満及び 1,500円以上の賃金分布はグラフ上省略している。
（注3） 賃金額は、所定内給与額（通勤手当、精皆勤手当、家族手当を含む。）を所定内実労働時間数で除したものである。
（注4） 賃金構造基本統計調査は令和2年より集計方法が変更されている。

短時間労働者

三重(B)

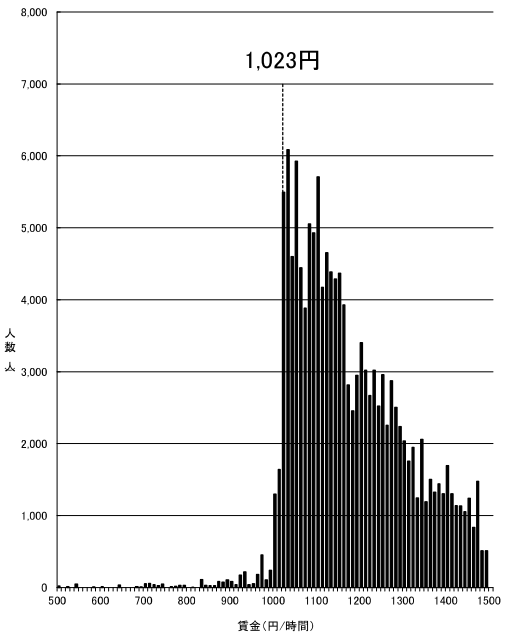

資料出所：厚生労働省「令和7年賃金構造基本統計調査特別集計」

（注1） グラフ内記載の額は令和6年度最低賃金額である。
（注2） 500円未満及び 1,500円以上の賃金分布はグラフ上省略している。
（注3） 賃金額は、所定内給与額（通勤手当、精皆勤手当、家族手当を含む。）を所定内実労働時間数で除したものである。
（注4） 賃金構造基本統計調査は令和2年より集計方法が変更されている。

短時間労働者

石川(B)

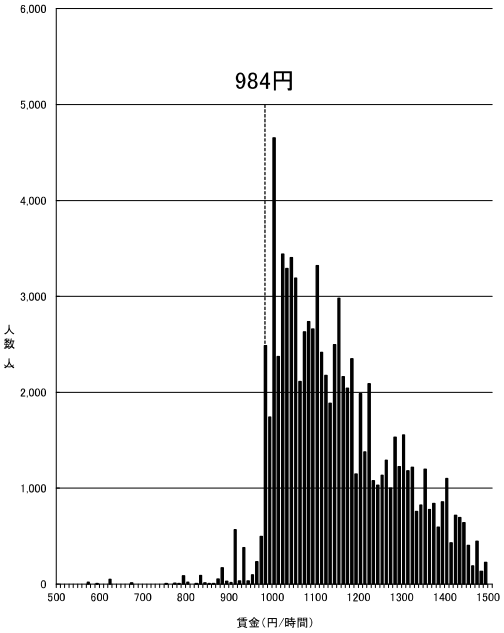

資料出所：厚生労働省「令和7年賃金構造基本統計調査特別集計」

（注1） グラフ内記載の額は令和6年度最低賃金額である。
（注2） 500円未満及び 1,500円以上の賃金分布はグラフ上省略している。
（注3） 賃金額は、所定内給与額（通勤手当、精皆勤手当、家族手当を含む。）を所定内実労働時間数で除したものである。
（注4） 賃金構造基本統計調査は令和2年より集計方法が変更されている。

短時間労働者

福岡(B)

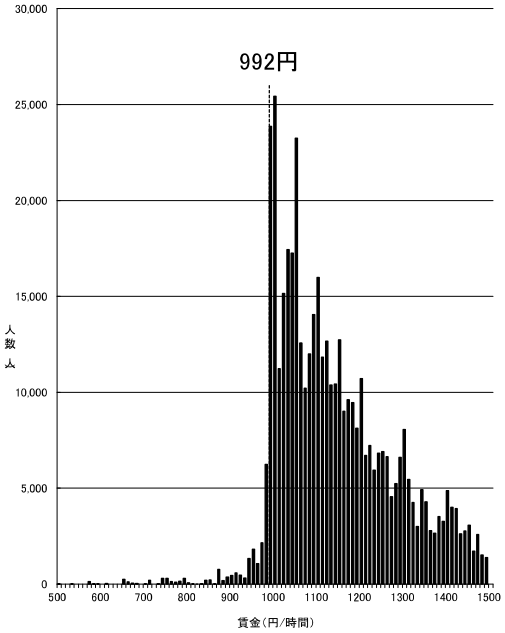

資料出所：厚生労働省「令和7年賃金構造基本統計調査特別集計」

（注1） グラフ内記載の額は令和6年度最低賃金額である。
（注2） 500円未満及び 1,500円以上の賃金分布はグラフ上省略している。
（注3） 賃金額は、所定内給与額（通勤手当、精皆勤手当、家族手当を含む。）を所定内実労働時間数で除したものである。
（注4） 賃金構造基本統計調査は令和2年より集計方法が変更されている。

短時間労働者

香川(B)

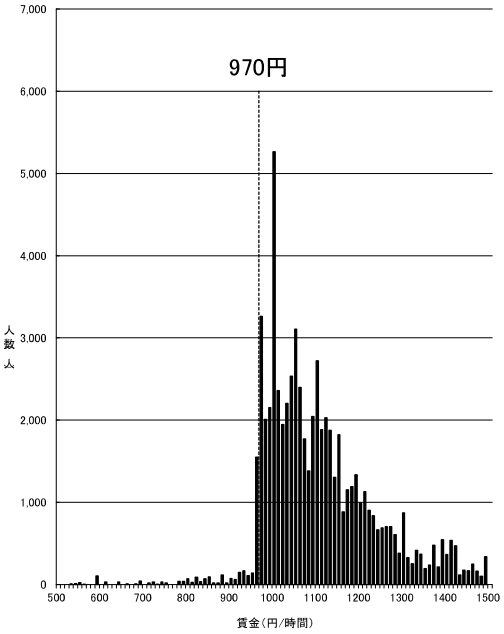

資料出所：厚生労働省「令和7年賃金構造基本統計調査特別集計」

（注1） グラフ内記載の額は令和6年度最低賃金額である。
（注2） 500円未満及び 1,500円以上の賃金分布はグラフ上省略している。
（注3） 賃金額は、所定内給与額（通勤手当、精皆勤手当、家族手当を含む。）を所定内実労働時間数で除したものである。
（注4） 賃金構造基本統計調査は令和2年より集計方法が変更されている。

短時間労働者

岡山(B)

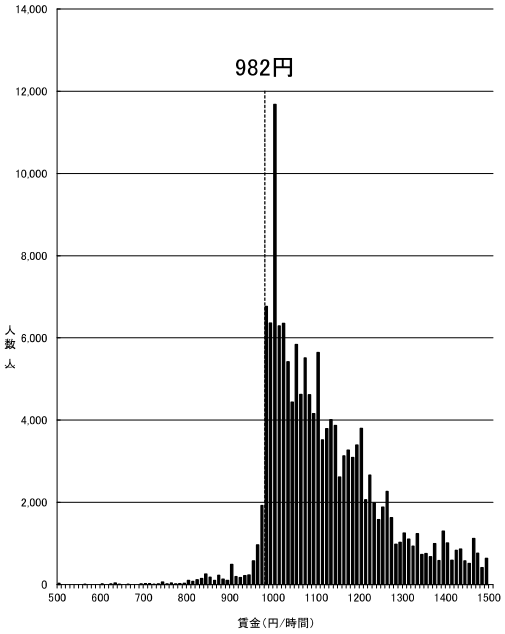

資料出所：厚生労働省「令和7年賃金構造基本統計調査特別集計」

（注1） グラフ内記載の額は令和6年度最低賃金額である。
（注2） 500円未満及び 1,500円以上の賃金分布はグラフ上省略している。
（注3） 賃金額は、所定内給与額（通勤手当、精皆勤手当、家族手当を含む。）を所定内実労働時間数で除したものである。
（注4） 賃金構造基本統計調査は令和2年より集計方法が変更されている。

短時間労働者

福井(B)

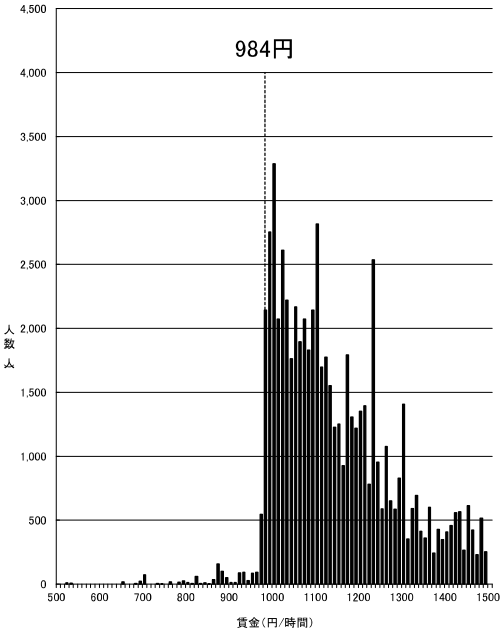

資料出所：厚生労働省「令和7年賃金構造基本統計調査特別集計」

（注1） グラフ内記載の額は令和6年度最低賃金額である。
（注2） 500円未満及び 1,500円以上の賃金分布はグラフ上省略している。
（注3） 賃金額は、所定内給与額（通勤手当、精皆勤手当、家族手当を含む。）を所定内実労働時間数で除したものである。
（注4） 賃金構造基本統計調査は令和2年より集計方法が変更されている。

短時間労働者

奈良(B)

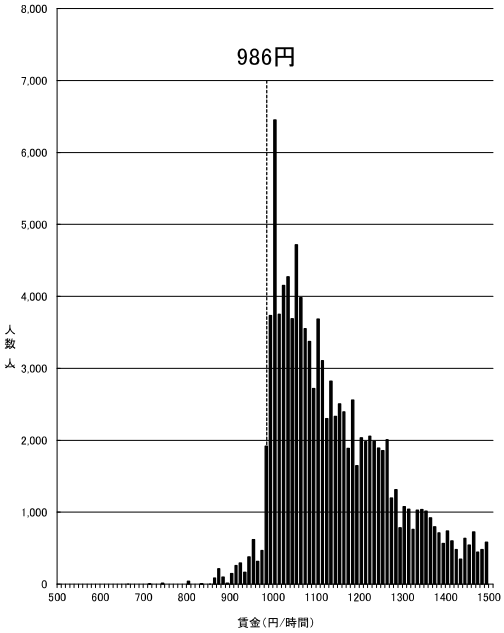

資料出所：厚生労働省「令和7年賃金構造基本統計調査特別集計」

（注1） グラフ内記載の額は令和6年度最低賃金額である。
（注2） 500円未満及び 1,500円以上の賃金分布はグラフ上省略している。
（注3） 賃金額は、所定内給与額（通勤手当、精皆勤手当、家族手当を含む。）を所定内実労働時間数で除したものである。
（注4） 賃金構造基本統計調査は令和2年より集計方法が変更されている。

短時間労働者

山口(B)

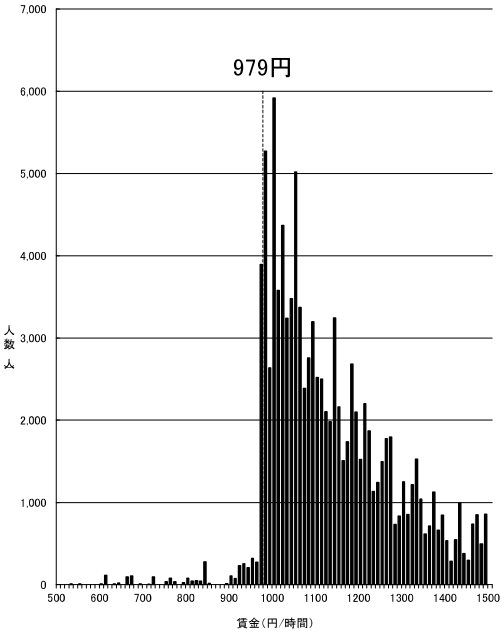

資料出所：厚生労働省「令和7年賃金構造基本統計調査特別集計」

（注1） グラフ内記載の額は令和6年度最低賃金額である。
（注2） 500円未満及び 1,500円以上の賃金分布はグラフ上省略している。
（注3） 賃金額は、所定内給与額（通勤手当、精皆勤手当、家族手当を含む。）を所定内実労働時間数で除したものである。
（注4） 賃金構造基本統計調査は令和2年より集計方法が変更されている。

短時間労働者

長野(B)

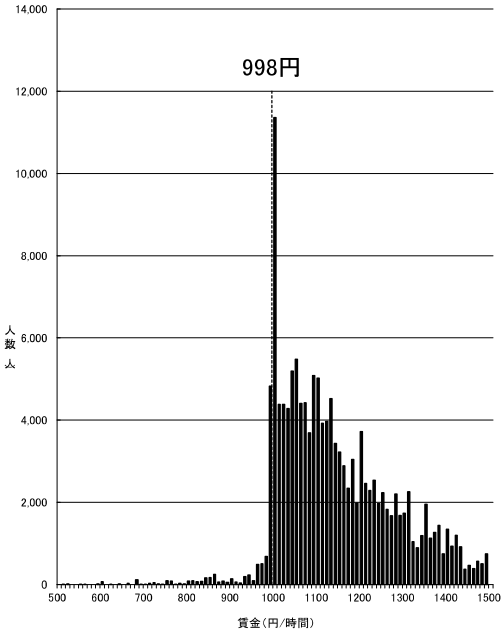

資料出所：厚生労働省「令和7年賃金構造基本統計調査特別集計」

（注1） グラフ内記載の額は令和6年度最低賃金額である。
（注2） 500円未満及び 1,500円以上の賃金分布はグラフ上省略している。
（注3） 賃金額は、所定内給与額（通勤手当、精皆勤手当、家族手当を含む。）を所定内実労働時間数で除したものである。
（注4） 賃金構造基本統計調査は令和2年より集計方法が変更されている。

短時間労働者

北海道(B)

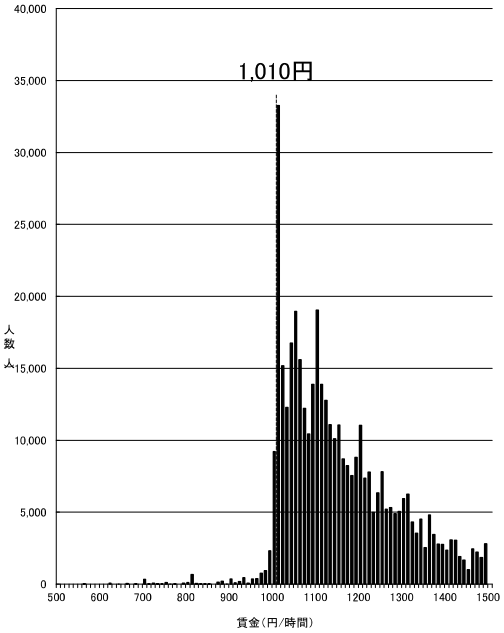

資料出所：厚生労働省「令和7年賃金構造基本統計調査特別集計」

（注1） グラフ内記載の額は令和6年度最低賃金額である。
（注2） 500円未満及び 1,500円以上の賃金分布はグラフ上省略している。
（注3） 賃金額は、所定内給与額（通勤手当、精皆勤手当、家族手当を含む。）を所定内実労働時間数で除したものである。
（注4） 賃金構造基本統計調査は令和2年より集計方法が変更されている。

短時間労働者

岐阜(B)

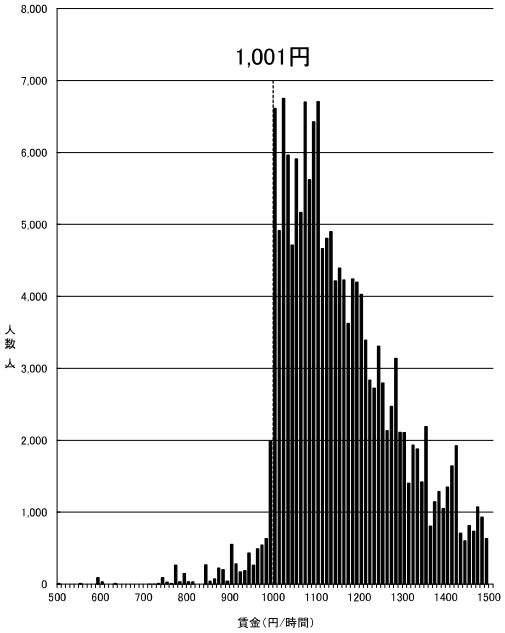

資料出所：厚生労働省「令和7年賃金構造基本統計調査特別集計」

（注1） グラフ内記載の額は令和6年度最低賃金額である。
（注2） 500円未満及び 1,500円以上の賃金分布はグラフ上省略している。
（注3） 賃金額は、所定内給与額（通勤手当、精皆勤手当、家族手当を含む。）を所定内実労働時間数で除したものである。
（注4） 賃金構造基本統計調査は令和2年より集計方法が変更されている。

短時間労働者

徳島(B)

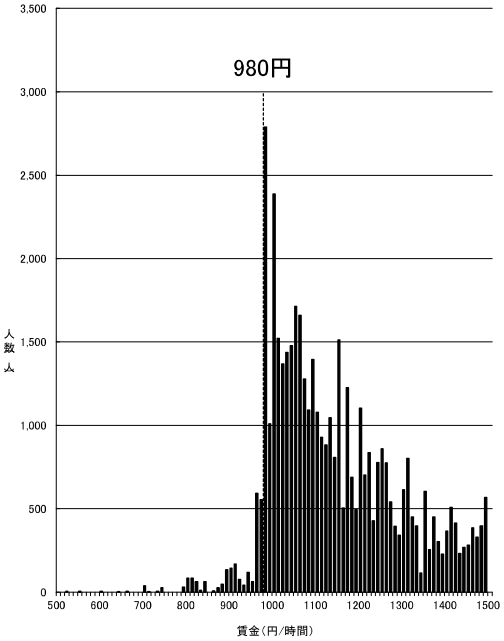

資料出所：厚生労働省「令和7年賃金構造基本統計調査特別集計」

（注1） グラフ内記載の額は令和6年度最低賃金額である。
（注2） 500円未満及び 1,500円以上の賃金分布はグラフ上省略している。
（注3） 賃金額は、所定内給与額（通勤手当、精皆勤手当、家族手当を含む。）を所定内実労働時間数で除したものである。
（注4） 賃金構造基本統計調査は令和2年より集計方法が変更されている。

短時間労働者

福島(B)

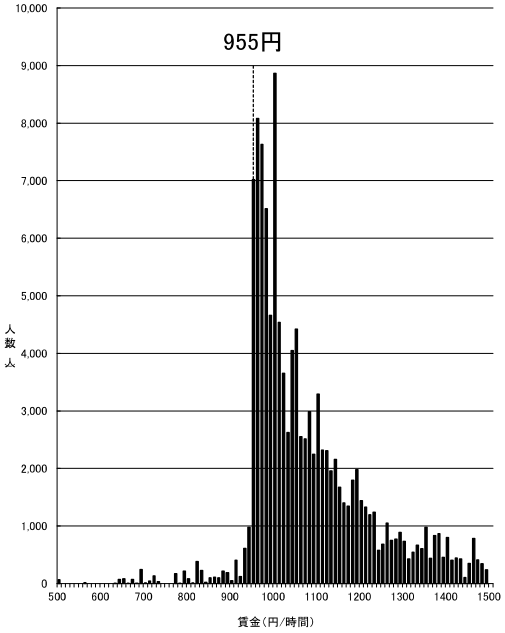

資料出所：厚生労働省「令和7年賃金構造基本統計調査特別集計」

（注1） グラフ内記載の額は令和6年度最低賃金額である。
（注2） 500円未満及び 1,500円以上の賃金分布はグラフ上省略している。
（注3） 賃金額は、所定内給与額（通勤手当、精皆勤手当、家族手当を含む。）を所定内実労働時間数で除したものである。
（注4） 賃金構造基本統計調査は令和2年より集計方法が変更されている。

短時間労働者

新潟(B)

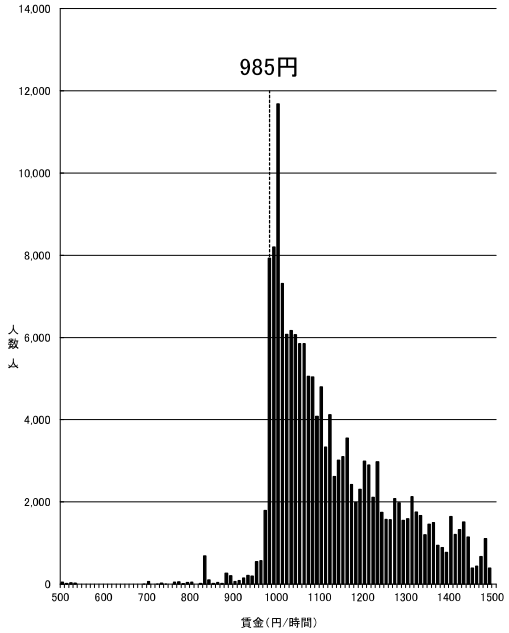

資料出所：厚生労働省「令和7年賃金構造基本統計調査特別集計」

（注1） グラフ内記載の額は令和6年度最低賃金額である。
（注2） 500円未満及び 1,500円以上の賃金分布はグラフ上省略している。
（注3） 賃金額は、所定内給与額（通勤手当、精皆勤手当、家族手当を含む。）を所定内実労働時間数で除したものである。
（注4） 賃金構造基本統計調査は令和2年より集計方法が変更されている。

短時間労働者

和歌山(B)

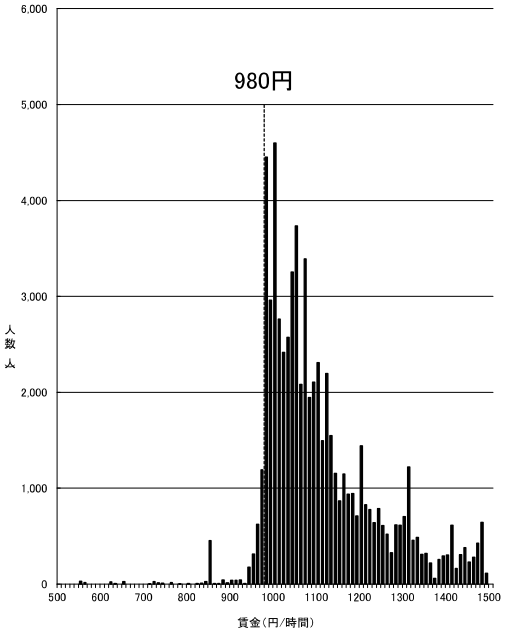

資料出所：厚生労働省「令和7年賃金構造基本統計調査特別集計」

（注1） グラフ内記載の額は令和6年度最低賃金額である。
（注2） 500円未満及び 1,500円以上の賃金分布はグラフ上省略している。
（注3） 賃金額は、所定内給与額（通勤手当、精皆勤手当、家族手当を含む。）を所定内実労働時間数で除したものである。
（注4） 賃金構造基本統計調査は令和2年より集計方法が変更されている。

短時間労働者

愛媛(B)

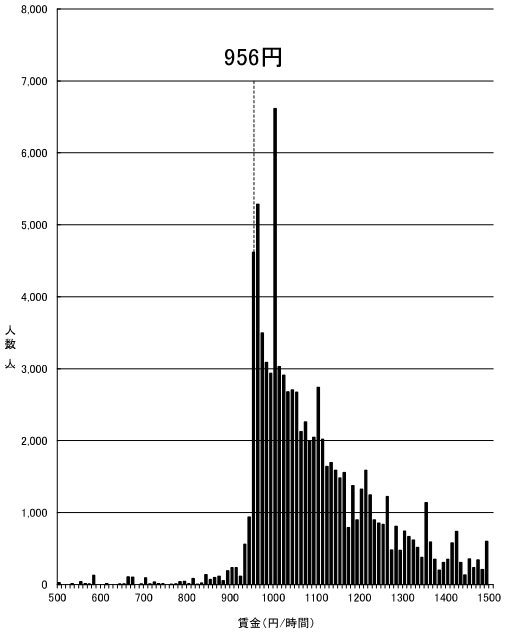

資料出所：厚生労働省「令和7年賃金構造基本統計調査特別集計」

（注1） グラフ内記載の額は令和6年度最低賃金額である。
（注2） 500円未満及び 1,500円以上の賃金分布はグラフ上省略している。
（注3） 賃金額は、所定内給与額（通勤手当、精皆勤手当、家族手当を含む。）を所定内実労働時間数で除したものである。
（注4） 賃金構造基本統計調査は令和2年より集計方法が変更されている。

短時間労働者

島根(B)

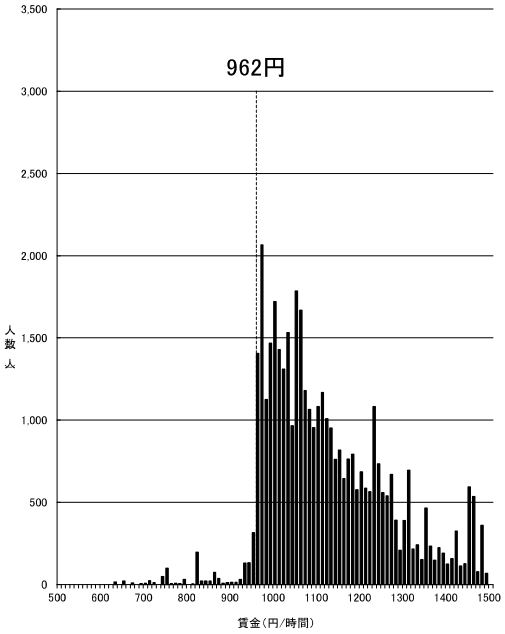

資料出所：厚生労働省「令和7年賃金構造基本統計調査特別集計」

（注1） グラフ内記載の額は令和6年度最低賃金額である。
（注2） 500円未満及び 1,500円以上の賃金分布はグラフ上省略している。
（注3） 賃金額は、所定内給与額（通勤手当、精皆勤手当、家族手当を含む。）を所定内実労働時間数で除したものである。
（注4） 賃金構造基本統計調査は令和2年より集計方法が変更されている。

短時間労働者

大分(C)

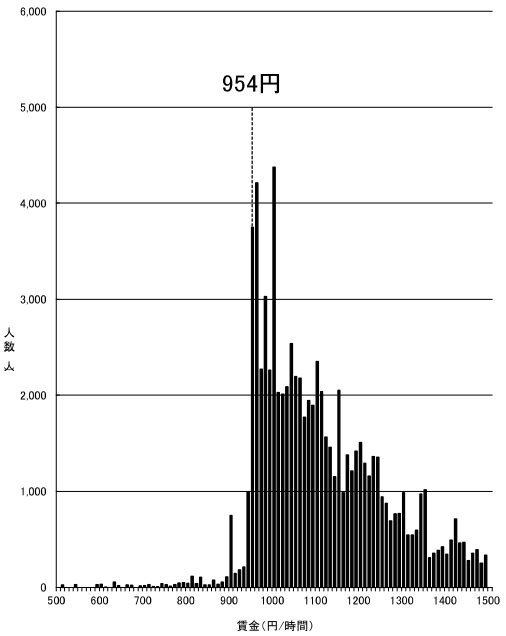

資料出所：厚生労働省「令和7年賃金構造基本統計調査特別集計」

（注1） グラフ内記載の額は令和6年度最低賃金額である。
（注2） 500円未満及び 1,500円以上の賃金分布はグラフ上省略している。
（注3） 賃金額は、所定内給与額（通勤手当、精皆勤手当、家族手当を含む。）を所定内実労働時間数で除したものである。
（注4） 賃金構造基本統計調査は令和2年より集計方法が変更されている。

短時間労働者

熊本(C)

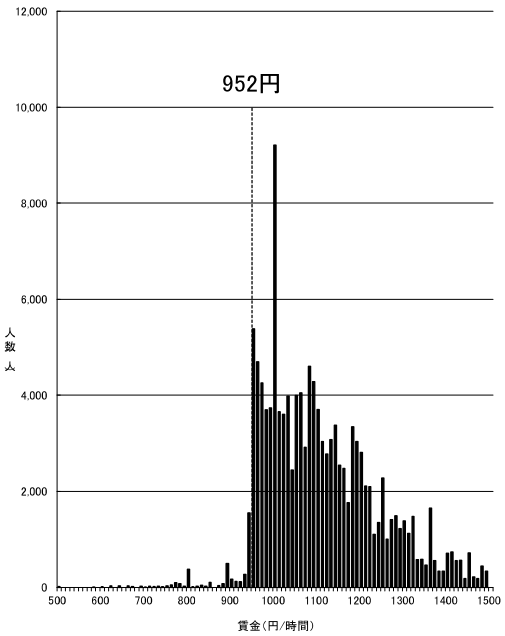

資料出所：厚生労働省「令和7年賃金構造基本統計調査特別集計」

（注1） グラフ内記載の額は令和6年度最低賃金額である。
（注2） 500円未満及び 1,500円以上の賃金分布はグラフ上省略している。
（注3） 賃金額は、所定内給与額（通勤手当、精皆勤手当、家族手当を含む。）を所定内実労働時間数で除したものである。
（注4） 賃金構造基本統計調査は令和2年より集計方法が変更されている。

短時間労働者

山形(C)

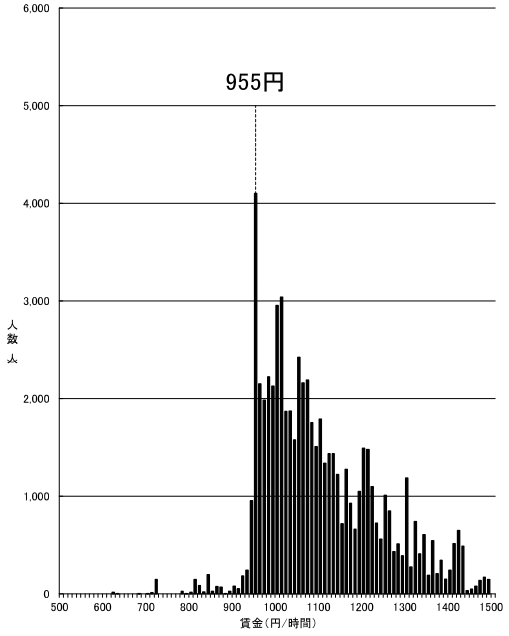

資料出所：厚生労働省「令和7年賃金構造基本統計調査特別集計」

（注1） グラフ内記載の額は令和6年度最低賃金額である。
（注2） 500円未満及び 1,500円以上の賃金分布はグラフ上省略している。
（注3） 賃金額は、所定内給与額（通勤手当、精皆勤手当、家族手当を含む。）を所定内実労働時間数で除したものである。
（注4） 賃金構造基本統計調査は令和2年より集計方法が変更されている。

短時間労働者

佐賀(C)

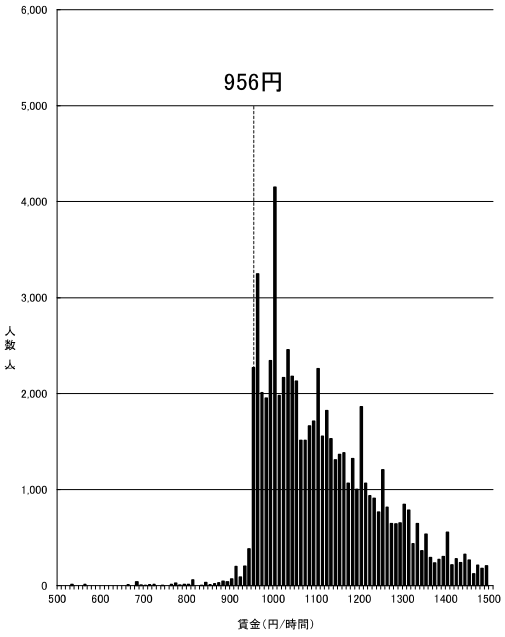

資料出所：厚生労働省「令和7年賃金構造基本統計調査特別集計」

（注1） グラフ内記載の額は令和6年度最低賃金額である。
（注2） 500円未満及び 1,500円以上の賃金分布はグラフ上省略している。
（注3） 賃金額は、所定内給与額（通勤手当、精皆勤手当、家族手当を含む。）を所定内実労働時間数で除したものである。
（注4） 賃金構造基本統計調査は令和2年より集計方法が変更されている。

短時間労働者

長崎(C)

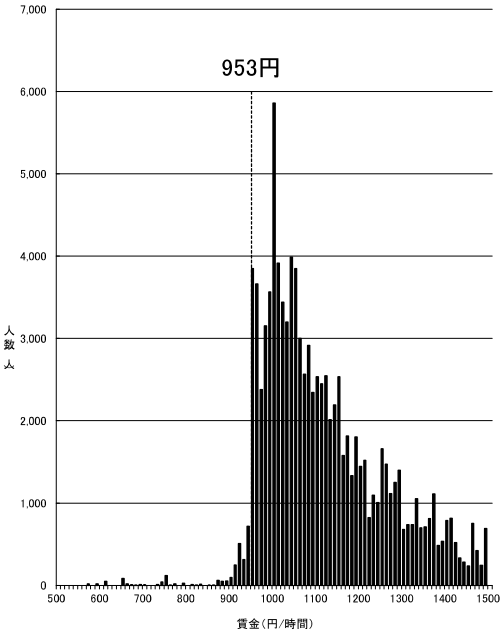

資料出所：厚生労働省「令和7年賃金構造基本統計調査特別集計」

（注1） グラフ内記載の額は令和6年度最低賃金額である。
（注2） 500円未満及び 1,500円以上の賃金分布はグラフ上省略している。
（注3） 賃金額は、所定内給与額（通勤手当、精皆勤手当、家族手当を含む。）を所定内実労働時間数で除したものである。
（注4） 賃金構造基本統計調査は令和2年より集計方法が変更されている。

短時間労働者

岩手(C)

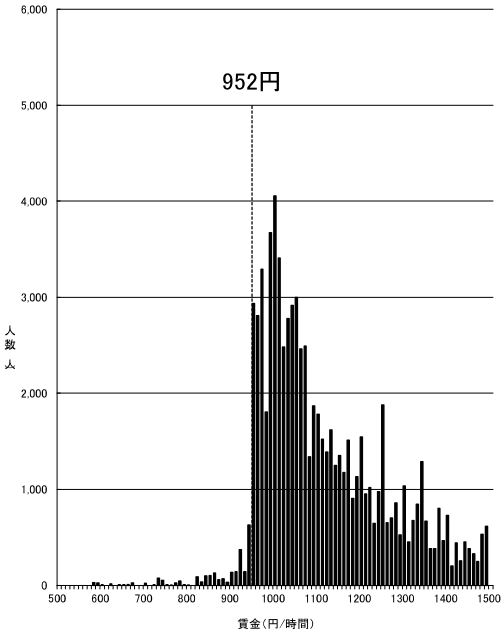

資料出所：厚生労働省「令和7年賃金構造基本統計調査特別集計」

（注1） グラフ内記載の額は令和6年度最低賃金額である。
（注2） 500円未満及び 1,500円以上の賃金分布はグラフ上省略している。
（注3） 賃金額は、所定内給与額（通勤手当、精皆勤手当、家族手当を含む。）を所定内実労働時間数で除したものである。
（注4） 賃金構造基本統計調査は令和2年より集計方法が変更されている。

短時間労働者

高知(C)

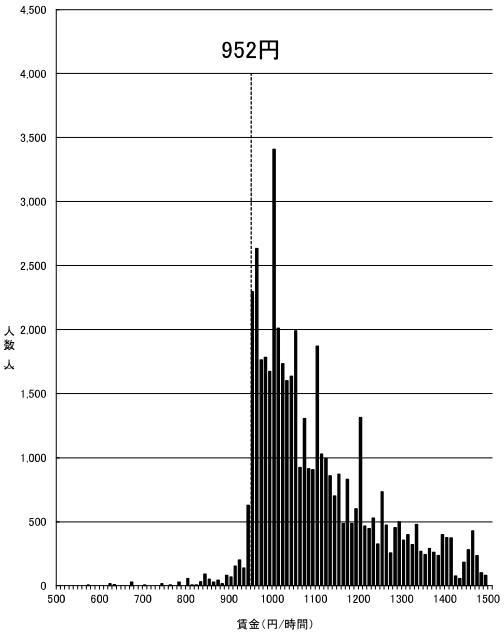

資料出所：厚生労働省「令和7年賃金構造基本統計調査特別集計」

（注1） グラフ内記載の額は令和6年度最低賃金額である。
（注2） 500円未満及び 1,500円以上の賃金分布はグラフ上省略している。
（注3） 賃金額は、所定内給与額（通勤手当、精皆勤手当、家族手当を含む。）を所定内実労働時間数で除したものである。
（注4） 賃金構造基本統計調査は令和2年より集計方法が変更されている。

短時間労働者

鳥取(C)

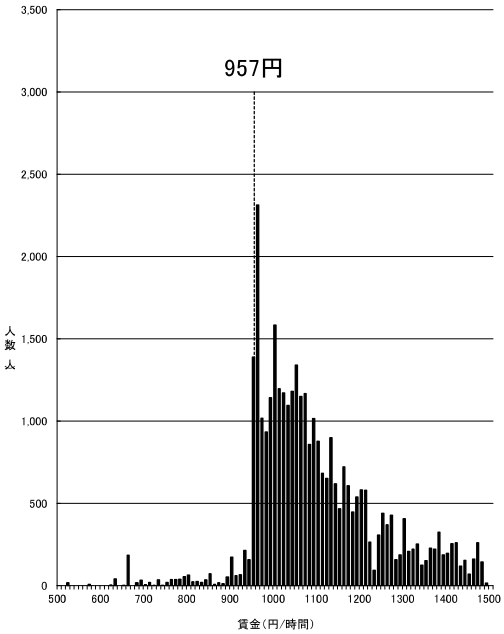

資料出所：厚生労働省「令和7年賃金構造基本統計調査特別集計」

（注1） グラフ内記載の額は令和6年度最低賃金額である。
（注2） 500円未満及び 1,500円以上の賃金分布はグラフ上省略している。
（注3） 賃金額は、所定内給与額（通勤手当、精皆勤手当、家族手当を含む。）を所定内実労働時間数で除したものである。
（注4） 賃金構造基本統計調査は令和2年より集計方法が変更されている。

短時間労働者

秋田(C)

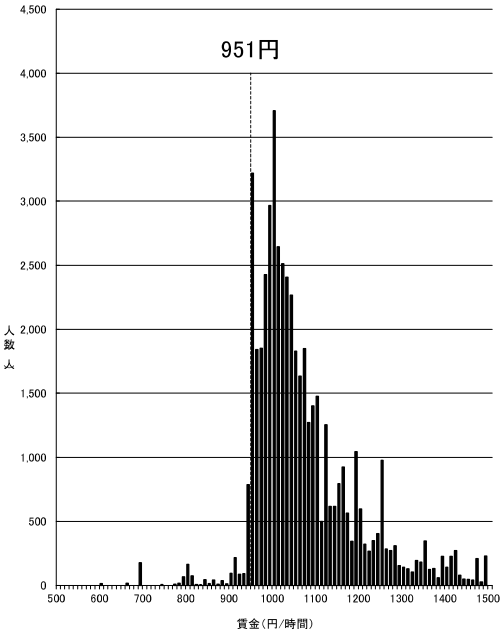

資料出所：厚生労働省「令和7年賃金構造基本統計調査特別集計」

（注1） グラフ内記載の額は令和6年度最低賃金額である。
（注2） 500円未満及び 1,500円以上の賃金分布はグラフ上省略している。
（注3） 賃金額は、所定内給与額（通勤手当、精皆勤手当、家族手当を含む。）を所定内実労働時間数で除したものである。
（注4） 賃金構造基本統計調査は令和2年より集計方法が変更されている。

短時間労働者

鹿児島(C)

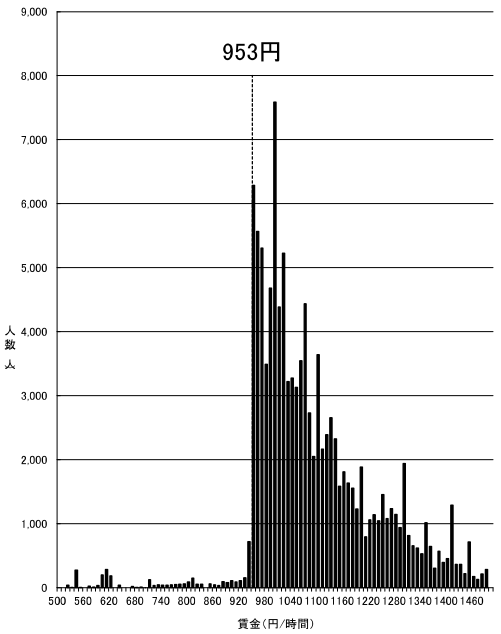

資料出所：厚生労働省「令和7年賃金構造基本統計調査特別集計」

（注1） グラフ内記載の額は令和6年度最低賃金額である。
（注2） 500円未満及び 1,500円以上の賃金分布はグラフ上省略している。
（注3） 賃金額は、所定内給与額（通勤手当、精皆勤手当、家族手当を含む。）を所定内実労働時間数で除したものである。
（注4） 賃金構造基本統計調査は令和2年より集計方法が変更されている。

短時間労働者

宮崎(C)

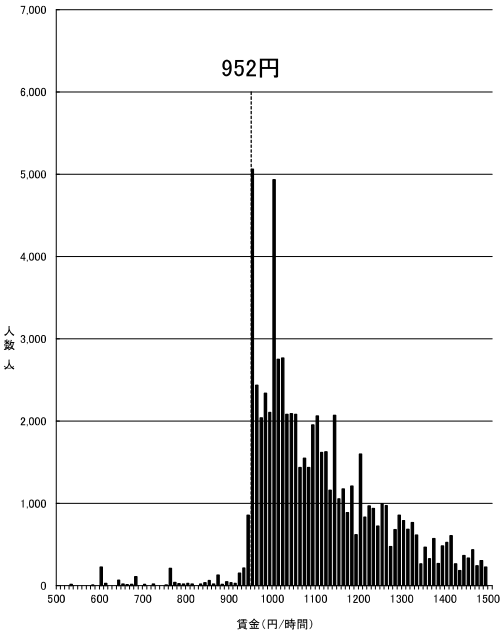

資料出所：厚生労働省「令和7年賃金構造基本統計調査特別集計」

（注1） グラフ内記載の額は令和6年度最低賃金額である。
（注2） 500円未満及び 1,500円以上の賃金分布はグラフ上省略している。
（注3） 賃金額は、所定内給与額（通勤手当、精皆勤手当、家族手当を含む。）を所定内実労働時間数で除したものである。
（注4） 賃金構造基本統計調査は令和2年より集計方法が変更されている。

短時間労働者

青森(C)

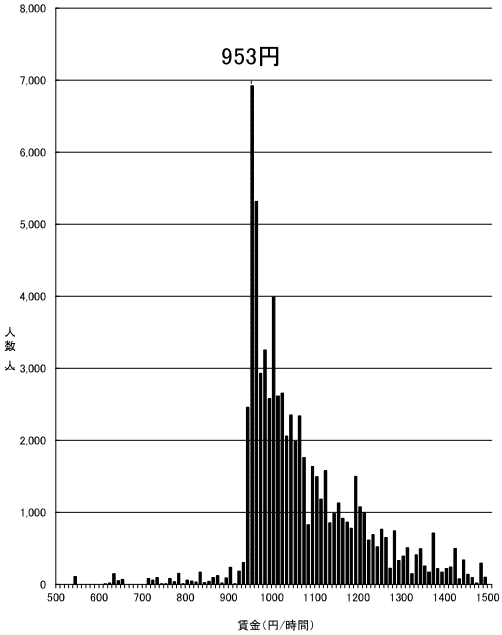

資料出所：厚生労働省「令和7年賃金構造基本統計調査特別集計」

（注1） グラフ内記載の額は令和6年度最低賃金額である。
（注2） 500円未満及び 1,500円以上の賃金分布はグラフ上省略している。
（注3） 賃金額は、所定内給与額（通勤手当、精皆勤手当、家族手当を含む。）を所定内実労働時間数で除したものである。
（注4） 賃金構造基本統計調査は令和2年より集計方法が変更されている。

短時間労働者

沖縄(C)

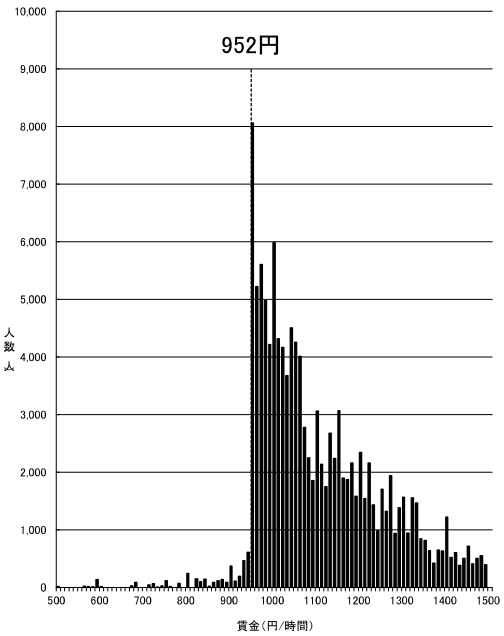

資料出所：厚生労働省「令和7年賃金構造基本統計調査特別集計」

（注1） グラフ内記載の額は令和6年度最低賃金額である。
（注2） 500円未満及び 1,500円以上の賃金分布はグラフ上省略している。
（注3） 賃金額は、所定内給与額（通勤手当、精皆勤手当、家族手当を含む。）を
所定内実労働時間数で除したものである。
（注4） 賃金構造基本統計調査は令和2年より集計方法が変更されている。

短時間労働者

資料 No. 6

最新の経済指標の動向

（内閣府　月例経済報告（令和８年６月）主要経済指標）

Ⅰ　我が国経済

１　四半期別 GDP 速報
２　個人消費
３　民間設備投資
４　住宅建設
５　公共投資
６　輸出・輸入・国際収支
７　生産・出荷・在庫
８　企業収益・業況判断
９　倒産
１０　雇用情勢
１１　物価
１２　金融
１３　景気ウォッチャー調査

Ⅱ　海外経済

１　米国
２　アジア地域
３　ヨーロッパ地域
４　国際金融

Ⅰ．我が国経済

１．四半期別ＧＤＰ速報

2026年１－３月期（２次速報値）の実質国内総生産は、前期比0.5%増（年率1.8%増）となった。

（実質値、季節調整済前期比、（　）内は寄与度、%）

	2024年（令和６年）	2025年（令和７年）	2024年度（令和６年度）	2025年度（令和７年度）	2025年				2026年	
					１－３月	４－６月	７－９月	10－12月	１－３月	（寄与度）
実質国内総支出（ＧＤＰ）	▲ 0.2	1.1	0.5	0.8	0.5	0.3	▲ 0.6	0.2	0.5	－
（前期比年率）					2.0	1.1	▲ 2.3	0.7	1.8	－
（前年同期比）					1.5	1.9	0.5	0.3	0.4	－
国内需要	(▲ 0.2)	(1.4)	(0.8)	(0.9)	(1.2)	(0.2)	(▲ 0.3)	(0.1)	0.1	(0.2)
民間需要	(▲ 0.5)	(1.2)	(0.4)	(0.8)	(1.2)	(0.0)	(▲ 0.2)	(0.1)	0.0	(0.0)
民間最終消費支出	▲ 0.6	1.3	0.1	1.3	0.6	0.2	0.5	0.1	0.3	(0.2)
民間住宅	▲ 1.0	▲ 2.5	▲ 0.7	▲ 3.4	▲ 0.5	▲ 0.0	▲ 8.0	5.0	0.9	(0.0)
民間企業設備	▲ 0.2	2.1	0.8	2.0	1.2	1.0	▲ 0.1	1.2	▲ 0.7	(▲ 0.1)
民間在庫変動	(▲ 0.1)	(0.3)	(0.2)	(▲ 0.1)	(0.7)	(▲ 0.3)	(▲ 0.2)	(▲ 0.4)	－	(▲ 0.1)
公的需要	(0.2)	(0.2)	(0.5)	(0.1)	(▲ 0.1)	(0.1)	(▲ 0.0)	(0.1)	0.5	(0.1)
政府最終消費支出	1.6	0.9	2.3	0.8	▲ 0.3	0.6	0.1	0.4	0.3	(0.1)
公的固定資本形成	▲ 1.8	▲ 0.4	0.1	▲ 0.5	▲ 0.8	0.4	▲ 1.0	▲ 0.1	1.5	(0.1)
財貨・サービスの純輸出	(0.1)	(▲ 0.3)	(▲ 0.3)	(▲ 0.1)	(▲ 0.6)	(0.1)	(▲ 0.3)	(0.0)	－	(0.3)
財貨・サービスの輸出	2.2	2.5	2.7	2.0	▲ 0.6	1.6	▲ 1.6	0.2	1.8	(0.4)
財貨・サービスの輸入	1.7	3.8	4.0	2.5	2.2	1.1	▲ 0.2	▲ 0.0	0.4	(▲ 0.1)
最終需要	▲ 0.1	0.8	0.3	0.9	▲ 0.2	0.6	▲ 0.4	0.6	0.5	－
実質国民総所得（ＧＮＩ）	0.6	1.6	1.1	1.3	0.6	0.4	0.3	▲ 0.2	0.5	－
実質雇用者報酬										
（家計最終消費支出デフレーターによる実質化）	1.1	0.7	1.4	0.9	▲ 0.6	0.7	0.0	0.5	0.3	－
（持ち家の帰属家賃及びFISIM除く家計最終消費支出デフレーターによる実質化）	0.9	0.4	1.2	0.7	▲ 0.7	0.7	▲ 0.0	0.6	0.3	－

（名目値、季節調整済前期比、（　）内は寄与度、％）

	2024年（令和６年）	2025年（令和７年）	2024年度（令和６年度）	2025年度（令和７年度）	2025年 １－３月	2025年 ４－６月	2025年 ７－９月	2025年 10－12月	2026年 １－３月	2026年 （寄与度）	2026年 （実額）
名目国内総支出（ＧＤＰ）	3.0	4.5	3.7	4.1	0.9	1.9	0.2	0.9	0.6	－	－
（前年同期比）					5.2	5.3	4.0	3.7	3.6	－	－
（実額）	634.8	663.5	642.8	669.4	652.3	664.6	665.6	671.5	－	－	675.6
国内需要	(2.4)	(4.2)	(3.7)	(3.6)	(1.8)	(1.0)	(0.3)	(0.7)	0.5	(0.5)	676.6
民間需要	(1.7)	(3.5)	(2.5)	(2.9)	(1.7)	(0.8)	(0.1)	(0.6)	0.3	(0.2)	508.9
民間最終消費支出	1.9	4.2	2.8	3.9	1.6	0.8	1.0	0.6	0.7	(0.4)	357.5
民間住宅	1.7	0.7	2.6	▲ 0.2	0.7	0.5	▲ 7.0	5.5	2.3	(0.1)	28.2
民間企業設備	3.4	5.2	4.2	5.1	1.7	1.7	0.9	2.1	0.3	(0.0)	127.1
民間在庫変動	(▲ 0.1)	(0.2)	(0.1)	(▲ 0.2)	(0.5)	(▲ 0.0)	(▲ 0.3)	(▲ 0.4)	－	(▲ 0.3)	▲ 3.8
公的需要	(0.7)	(0.8)	(1.1)	(0.7)	(0.1)	(0.3)	(0.1)	(0.2)	1.2	(0.3)	167.7
政府最終消費支出	3.2	3.0	4.6	2.7	0.2	1.2	0.6	0.6	0.9	(0.2)	134.1
公的固定資本形成	1.8	3.1	3.9	2.8	▲ 0.1	1.3	▲ 0.2	0.7	2.5	(0.1)	33.6
財貨・サービスの純輸出	(0.6)	(0.3)	(0.1)	(0.6)	(▲ 0.9)	(0.8)	(▲ 0.1)	(0.2)	－	(0.1)	▲ 1.0
財貨・サービスの輸出	8.8	3.0	7.9	3.6	▲ 1.1	▲ 0.1	0.7	3.7	4.3	(0.9)	156.3
財貨・サービスの輸入	5.4	1.6	7.2	1.0	2.9	▲ 3.7	1.2	3.0	3.9	(▲ 0.9)	157.3
最終需要	3.1	4.3	3.6	4.3	0.3	1.9	0.4	1.3	0.9	－	－
ＧＤＰデフレーター	3.2	3.4	3.2	3.3	0.4	1.6	0.7	0.7	0.2	－	－
（前年同期比）					3.6	3.2	3.5	3.4	3.2	－	－

（備考）内閣府「国民経済計算」により作成。
体系基準年（名目値のベンチマークとなる年）：2020年
基準年（デフレーターにおける指数算式のウェイト統合の基準となる年）：前暦年
実額は季節調整系列（単位：兆円）
実質雇用者報酬については、上段は家計最終消費支出デフレーターにより実質化した値、下段は家計最終消費支出（除く持ち家の帰属家賃及びFISIM）デフレーターにより実質化した値。

実質・名目ＧＤＰの推移

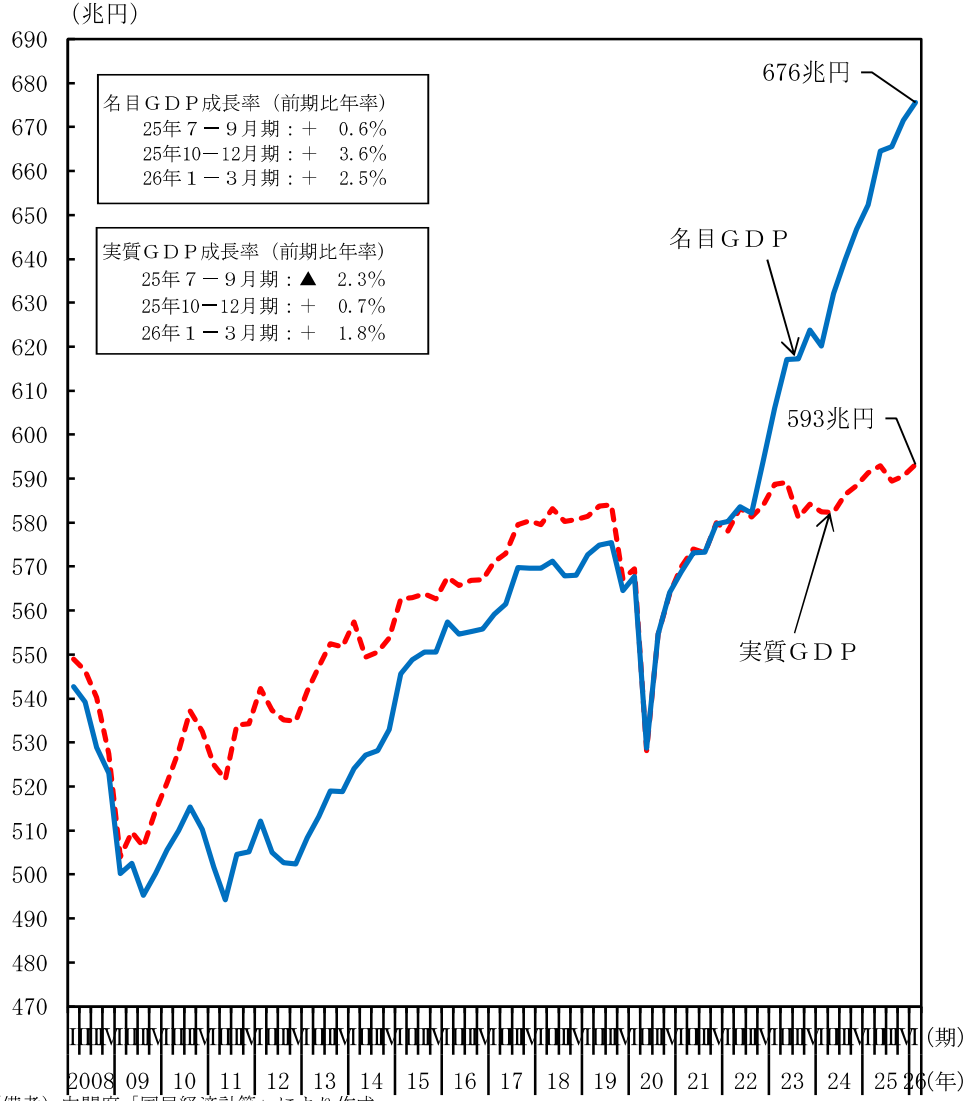

（備考）内閣府「国民経済計算」により作成。
値は「2026 年１－３月期四半期別ＧＤＰ速報（２次速報値）」による。

（参考）経済見通し等

（（　）内は寄与度）

	2024年度（令和６年度）実績（%）	2025年度（令和７年度）実績見込み（%程度）	2026年度（令和８年度）見通し（%程度）
実質国内総生産	0.5	1.1	1.3
国内需要	(0.9)	(1.1)	(1.5)
民間需要	(0.4)	(1.0)	(1.3)
民間最終消費支出	0.2	1.3	1.3
民間住宅	▲ 0.7	▲ 3.4	1.3
民間企業設備	0.9	1.9	2.8
公的需要	(0.5)	(0.1)	(0.3)
政府最終消費支出	2.3	0.4	1.0
公的固定資本形成	0.1	0.5	1.3
財貨・サービスの純輸出	(▲ 0.4)	(▲ 0.1)	(▲ 0.2)
財貨・サービスの輸出	1.7	2.5	2.0
（控除）財貨・サービスの輸入	3.3	2.7	2.9

名目国内総生産	3.7	4.2	3.4
ＧＤＰデフレーター	3.2	3.1	2.0
消費者物価上昇率	3.0	2.6	1.9

（備考）内閣府「令和８年度の経済見通しと経済財政運営の基本的態度」により作成。

２.個人消費

個人消費は、持ち直しの動きがみられる。

（金額等）　　（前年同期比（%）、[　]内は暦年前年比（%）、（　）内は季調済前期比（%）、〈　〉は季調済前月差（ポイント））

		[2025年] 2025年度	[2024年] 2024年度	[2025年] 2025年度	2025年 ７－９月	10－12月	2026年 １－３月	2026年 ２月	３月	４月	５月
総消費動向指数（ＣＴＩマクロ、世帯全体の消費支出総額）											
	名目	—	[2.1] 2.9	[4.1] 3.8	(0.7)	(0.8)	(0.6)	(0.2)	(0.4)	(0.4)	—
	実質	—	[▲0.5] 0.1	[1.1] 1.1	(0.4)	(▲0.0)	(0.2)	(▲0.0)	(0.1)	(0.2)	—
名目総雇用者所得		—	[4.0] 4.4	[4.0] 3.9	(▲0.2) 4.2	(1.1) 3.8	(0.6) 3.5	(0.6) 4.0	(▲0.2) 3.4	(1.5) 5.0	— —
実質総雇用者所得（家計最終消費支出デフレーター）		—	[1.4] 1.7	[1.1] 1.2	(▲0.7) 1.2	(0.5) 1.1	(0.3) 1.4	(0.9) 2.0	(▲0.6) 1.4	(1.4) 3.0	— —
実質総雇用者所得（家計最終消費支出（除く持ち家の帰属家賃及びFISIM）デフレーター）		—	[1.1] 1.4	[0.8] 1.0	(▲0.7) 1.0	(0.5) 0.9	(0.3) 1.4	(0.8) 2.0	(▲0.5) 1.4	(1.3) 3.0	— —
消費者態度指数		—	—	—	—	—	—	〈2.1〉	〈▲6.4〉	〈▲1.1〉	〈1.4〉
需要側統計	世帯消費動向指数（ＣＴＩミクロ、１世帯あたりの消費支出額）										
	名目（総世帯）	—	[2.0] 2.7	[2.1] 1.2	(0.9) 2.6	(▲1.9) 0.3	(0.3) ▲0.4	(▲0.0) ▲0.7	(▲0.3) ▲0.8	(1.9) 1.7	— —
	実質（総世帯）	—	[▲1.2] ▲0.8	[▲1.5] ▲1.7	(0.7) ▲0.7	(▲2.6) ▲2.6	(0.5) ▲1.9	(▲0.1) ▲2.1	(▲0.5) ▲2.4	(1.5) 0.1	— —
供給側統計	小売業販売額（商業動態統計、名目）	[157.5兆円] 157.9兆円	[2.5] 2.6	[1.4] 1.0	(▲1.0) ▲0.1	(0.5) 0.6	(1.5) 1.1	(▲2.0) ▲0.1	(1.0) 1.4	(2.1) 2.8	— —
	百貨店販売額（全店、名目）	[6.2兆円] 6.2兆円	[6.3] 3.8	[▲1.8] ▲1.2	(0.9) ▲1.4	(0.3) 0.8	(2.6) 2.0	(▲1.6) 1.6	(▲1.3) 2.3	(1.4) 4.5	— —
	スーパー販売額（全店、名目）	[16.8兆円] 16.9兆円	[2.6] 2.7	[4.7] 4.1	(0.9) 4.2	(1.1) 4.8	(0.0) 2.3	(▲0.4) 2.2	(0.4) 1.3	(▲0.1) 1.7	— —
	ｺﾝﾋﾞﾆｴﾝｽｽﾄｱ販売額（全店、名目）	[13.3兆円] 13.4兆円	[1.2] 1.4	[3.4] 3.2	(▲0.1) 3.3	(0.6) 3.0	(0.9) 2.1	(0.5) 2.2	(0.3) 2.3	(▲1.9) 0.8	— —
	機械器具小売業販売額（名目）	[10.4兆円] 10.5兆円	[4.8] 4.8	[5.1] 5.0	(0.9) 3.7	(3.1) 6.7	(0.0) 5.0	(▲6.9) 1.8	(1.7) 1.0	(2.2) 5.2	— —
	新車販売台数（登録・届出）（乗用車、軽を含む）	[383.6万台] 377.7万台	[▲6.7] 1.4	[3.0] ▲2.2	(▲4.7) ▲4.4	(▲1.6) ▲3.7	(0.8) ▲5.4	(0.2) ▲7.3	(▲1.8) ▲3.2	(17.2) 9.7	(▲5.8) 2.8

（備考）１．総務省「消費動向指数（ＣＴＩ）」、内閣府「総雇用者所得」、「消費動向調査」、経済産業省「商業動態統計」、日本自動車販売協会連合会、全国軽自動車協会連合会により作成。Ｐは速報値。
新車販売台数の季節調整は内閣府による。
２．総雇用者所得の暦年、年度及び四半期の数値については、当該期間の単純平均により算出したもの。
３．実質値の基準年は、2020年。

総消費動向指数（ＣＴＩマクロ）と総雇用者所得

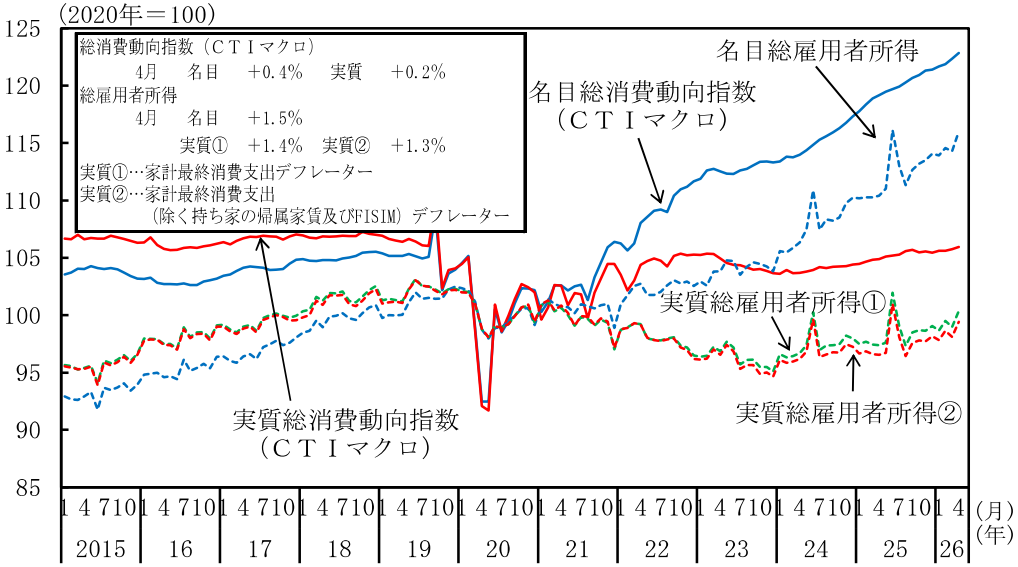

新車販売台数（含軽）と機械器具小売業販売額

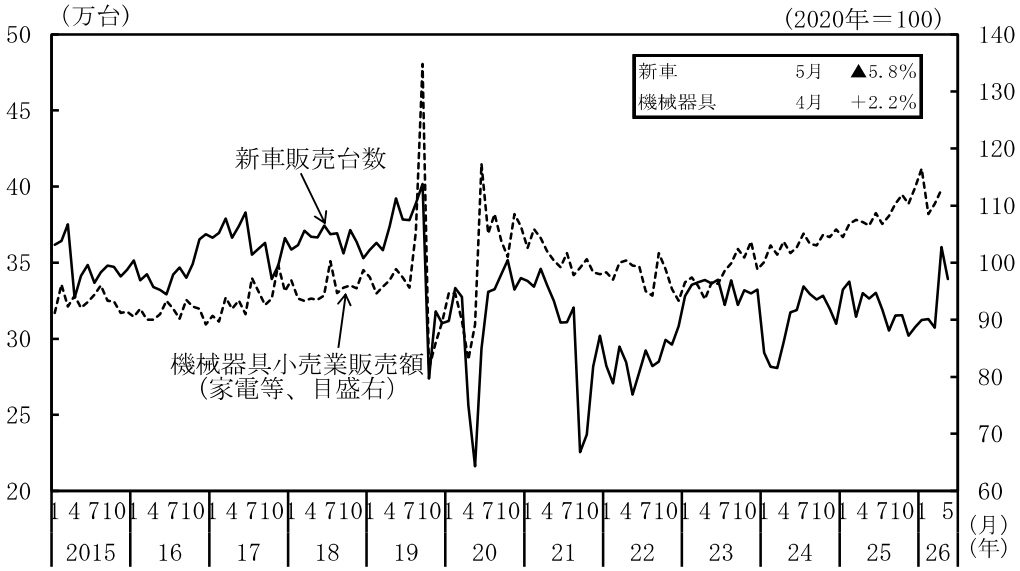

消費者マインド

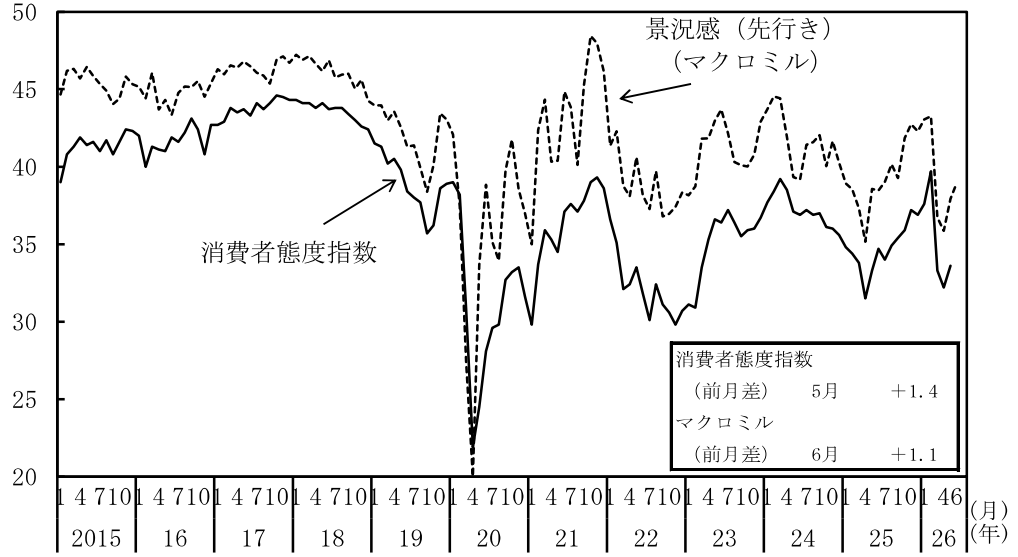

外食売上高と宿泊業売上高

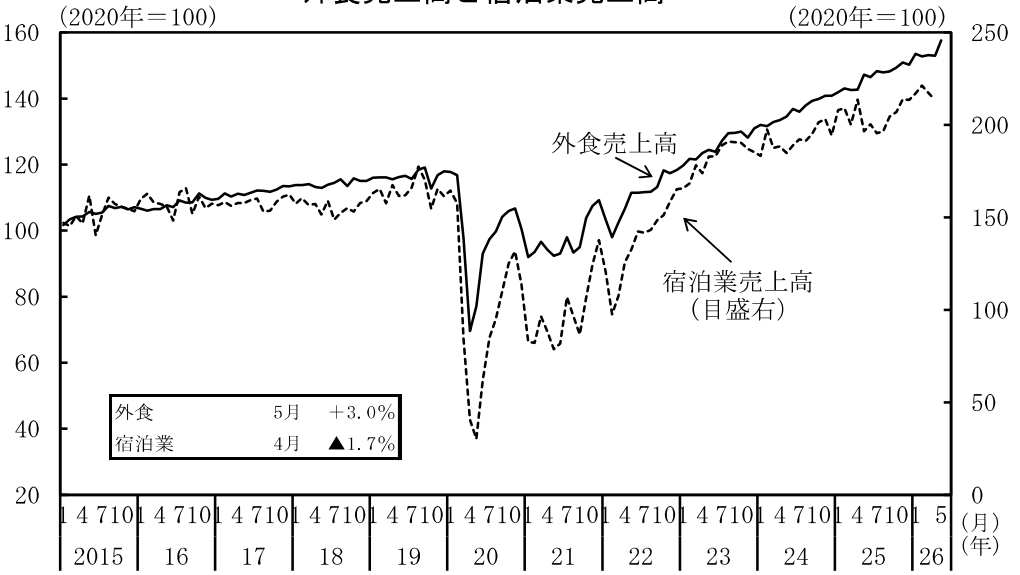

（備考）上図：内閣府「総雇用者所得」、総務省「消費動向指数（ＣＴＩ）」により作成。季節調整値。
下図：内閣府「消費動向調査」、株式会社マクロミル「Macromill Weekly Index」により作成。消費者態度指数は二人以上の世帯。季節調整値。「マクロミル」は、 20～74歳の男女1,000人（2021年11月までは20～69歳の男女1,000人）を対象にインターネット調査を実施し、集計したもの。「景況感（先行き）」は２～３か月後の身の回りの景気について ５段階（100/75/50/25/0）で評価した際の平均値。数値が高いほど景況感が良く、消費金額が増えると判断している。

（備考）上図：新車販売台数は、日本自動車販売協会連合会及び全国軽自動車協会連合会により作成。内閣府による季節調整値。ナンバーベース。機械器具小売業販売額（名目）は、経済産業省「商業動態統計」により作成。季節調整値。
下図：外食売上高（名目）は、日本フードサービス協会「外食産業市場動向調査」により作成。内閣府による季節調整値。宿泊業売上高（名目）は、総務省「サービス産業動態統計調査」により作成。2026年２月以降は速報値。内閣府による季節調整値。

３．民間設備投資
設備投資は、持ち直している。

（前年同期比、（　）内は季調済前期比、％）

法人企業統計季報	［2025年実額］ 2025年度実額	［2024年］ 2024年度	［2025年］ 2025年度	2025年度 上期	2025年度 下期	2025年 ４－６月期	７－９月期	10－12月期	2026年 １－３月期
全産業	［60.8兆円］ 60.8兆円	［5.4］ 5.3	［5.9］ 3.8	5.1	2.8	(0.3) 7.6	(▲ 1.0) 2.9	(3.0) 6.5	(▲ 2.0) 0.0
製造業	［21.2兆円］ 21.2兆円	［5.2］ 3.9	［4.9］ 3.5	8.2	▲ 0.2	(5.0) 16.4	(▲ 5.3) 1.4	(▲ 0.4) 0.0	(0.6) ▲ 0.4
非製造業	［39.6兆円］ 39.6兆円	［5.5］ 6.0	［6.4］ 4.0	3.4	4.4	(▲ 2.2) 3.0	(1.5) 3.9	(4.9) 10.1	(▲ 3.4) 0.3
大中堅企業	［47.0兆円］ 46.9兆円	［7.4］ 6.7	［6.2］ 3.6	4.6	2.8	(3.7) 7.4	(▲ 3.6) 2.2	(6.3) 7.5	(▲ 6.5) ▲ 0.6
中小企業	［13.8兆円］ 13.9兆円	［▲ 0.9］ 0.7	［4.7］ 4.8	6.8	3.1	(▲ 10.3) 8.2	(8.4) 5.5	(▲ 7.7) 3.3	(14.7) 2.9

（備考）１．年・年度及び半期の伸び率、大中堅企業・中小企業の季調済前期比は内閣府試算値。実額はそれぞれの系列ごとに四捨五入しているため、合計と一致しない場合がある。
２．ソフトウェア投資を含む。

（前年同期（月）比、（　）内は季調済前期（月）比、％）

		［2025年実額］ 2025年度実額	［2024年］ 2024年度	［2025年］ 2025年度	2025年 ７－９月	10－12月	2026年 １－３月	2026年 ２月	３月	４月	
資本財出荷指数 （除く輸送機械）		－	［▲ 2.6］ ▲ 3.0	［▲ 0.5］ 1.4	(▲ 1.2) 0.6	(1.6) 0.3	(1.9) 3.0	(▲ 5.5) 1.3	(▲ 1.1) 2.0	(4.8) 6.7	
資本財総供給指数	除く 輸送機械	－	［▲ 1.3］ 0.9	［4.7］ 3.2	(▲ 1.4) 4.3	(2.9) 3.8	(▲ 0.4) ▲ 0.2	(1.2) 2.6	(▲ 3.7) 4.4	P (8.0) P 8.5	
	含む 輸送機械	－	［▲ 2.6］ 0.4	［4.7］ 3.1	(▲ 2.8) 3.8	(2.9) 4.1	(▲ 2.4) ▲ 0.2	(4.6) 1.9	(▲ 4.4) 3.3	P (7.1) P 6.6	
機械受注 （船舶・電力を除く民需）		［11.2兆円］ 11.6兆円	［1.5］ 3.7	［6.6］ 8.6	(▲ 1.0) 6.6	(6.6) 8.1	(6.4) 12.6	(13.6) 24.7	(▲ 9.4) 5.9	(8.7) 15.6	４－６月期見通し (0.3)
建築着工　工事費予定額 （民間非居住用）		［12.3兆円］ 12.4兆円	［2.7］ ▲ 0.2	［11.3］ 10.8	(▲ 28.8) ▲ 4.2	(6.3) 9.4	(8.8) 4.7	(6.9) 6.7	(21.3) ▲ 9.8	(▲ 15.6) ▲ 41.0	

（備考）１．Ｐは速報値。
２．建築着工工事費予定額（民間非居住用）は、建築着工統計調査報告（国土交通省）を基に内閣府で試算したものである。なお、季節性がないため、（ ）内は原数値の前期（月）比としている。

主要機関の設備投資アンケート調査結果

（前年度比、％）

機関名	日本銀行						日本政策投資銀行		日本経済新聞社		内閣府・財務省	
調査名	全国企業短期経済観測調査						全国設備投資計画調査		設備投資動向調査		法人企業景気予測調査	
調査対象企業	全規模		大企業		中小企業		資本金10億円以上		上場企業、資本金１億円以上の有力企業		資本金1000万円以上	
年度	2025年度	2026年度	2025年度	2026年度	2025年度	2026年度	2024年度	2025年度	2024年度	2025年度	2025年度	2026年度
全産業	7.8	2.7	9.3	3.0	0.2	▲ 3.9	10.5	14.3	7.8	12.4	3.9	8.2
製造業	7.7	3.1	7.7	2.5	1.1	0.7	6.1	21.0	7.7	10.1	7.6	10.1
非製造業	8.0	2.3	11.1	3.6	▲ 0.4	▲ 6.5	12.6	11.3	8.0	15.8	2.1	7.2
調査時点	2026年２月～３月						2025年６月		2025年５月		2026年５月	
発表時期	2026年４月						2025年８月		2025年７月		2026年６月	
回答社数	7,640		941		4,472		1,607		773		8,250	

（備考）１．日本銀行はソフトウェア・研究開発を含む設備投資額（除く土地投資額）。2010年度からリース会計対応ベース。
２．日本経済新聞の調査は連結ベースで、海外で行う設備投資も含む。
３．内閣府・財務省はソフトウェア投資を含む設備投資額（除く土地購入額）。

製造業・非製造業の設備投資（名目額）

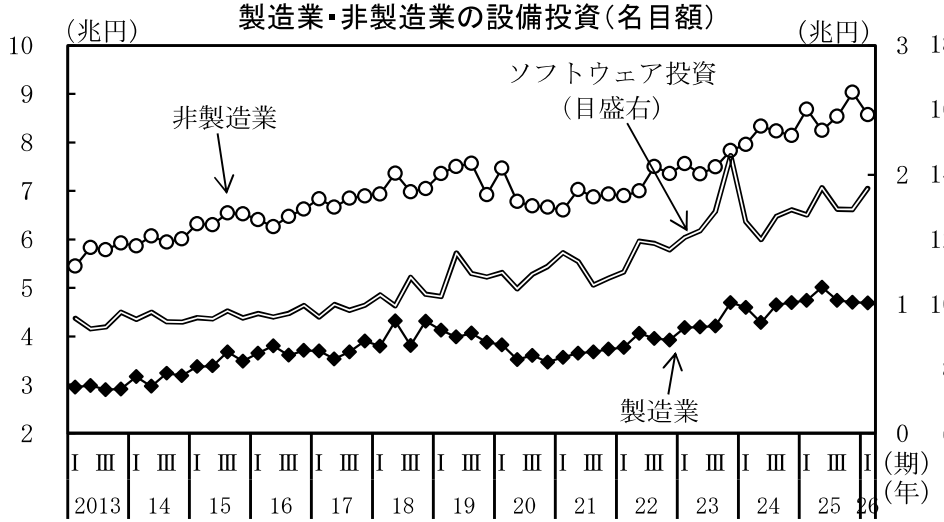

（備考）１．財務省「法人企業統計季報」により作成。
２．製造業と非製造業はソフトウェア除く設備投資（当期末）、季節調整値。
ソフトウェア投資は季節調整値。

資本財総供給と機械受注

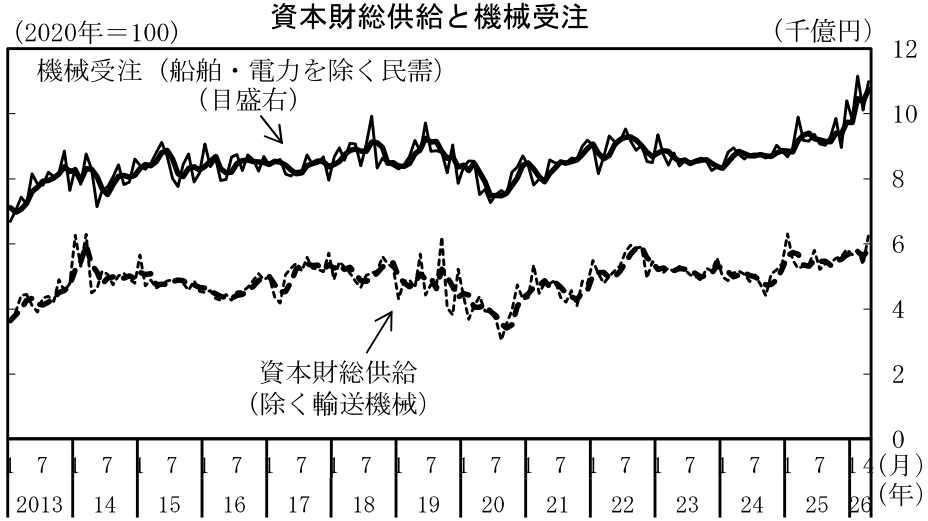

（備考）１．経済産業省「鉱工業出荷内訳表・総供給表」、内閣府「機械受注統計」により作成。
２．太線は後方３か月移動平均。

建築着工工事費予定額（民間非居住用）

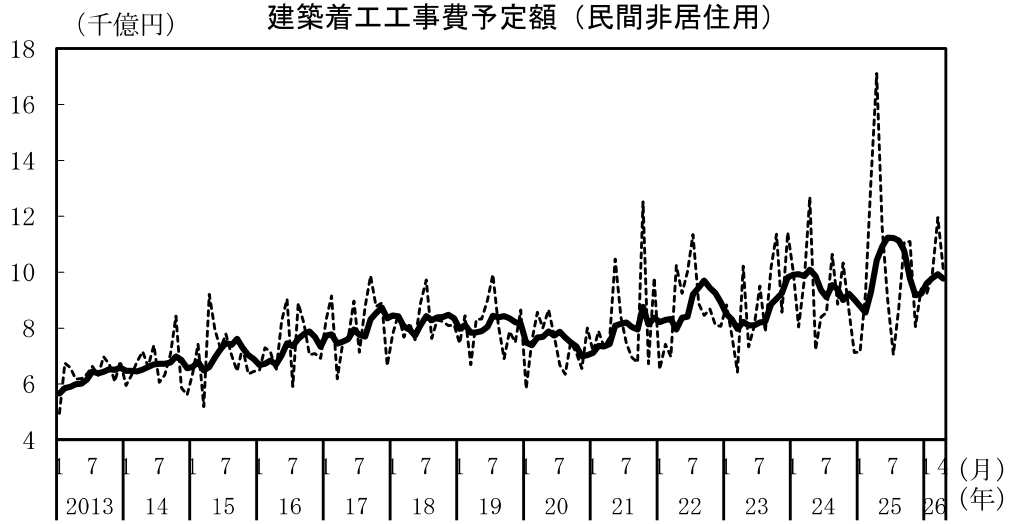

（備考）１．国土交通省「建築着工統計」により作成。
２．太線は後方６か月移動平均。
３．2017年３月から2023年３月までは国土交通省公表の参考値を使用。

設備投資計画

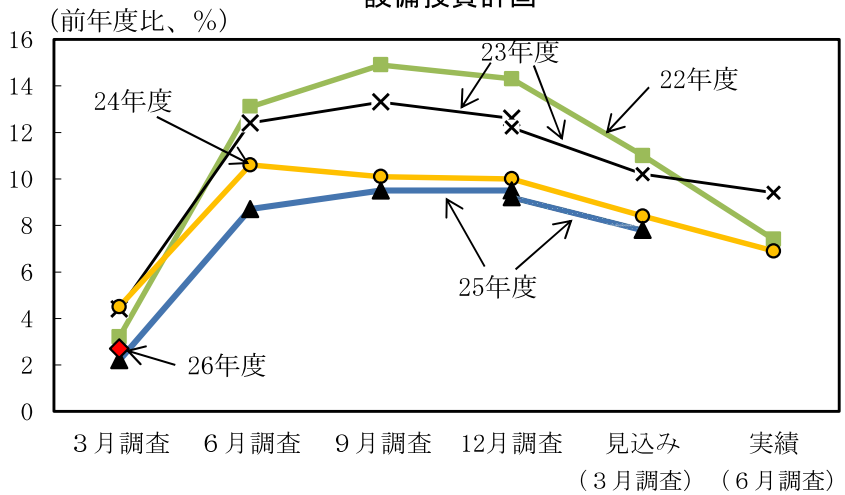

（備考）１．日本銀行「全国企業短期経済観測調査」により作成。
２．2024年３月調査及び2026年３月調査において、調査対象企業の見直しが実施されているため、2023年度、2025年度のグラフが不連続となっている。

４．住宅建設
住宅建設は、弱含んでいる。

（前年同期（月）比、［　］内は暦年前年比、（　）内は季調済前期（月）比、％）

	［　2024年　］ 2024年度	［　2025年　］ 2025年度	2025年 ７－９月	10－12月	2026年 １－３月	2026年 ２月	３月	４月
新設住宅着工戸数　（万戸）	［　79.2］	［　74.1］						
（万戸）	81.6	71.1	71.9	75.6	74.7	75.1	73.6	72.4
	［▲ 3.3］	［▲ 6.5］	（16.0）	（5.1）	（▲ 1.1）	（▲ 0.6）	（▲ 1.9）	（▲ 1.7）
	2.0	▲ 12.9	▲ 8.9	▲ 2.1	▲ 14.3	▲ 4.9	▲ 29.3	11.4
建築主が民間	［▲ 3.2］	［▲ 6.7］	（16.8）	（5.0）	（▲ 1.5）	（▲ 0.7）	（▲ 3.6）	（▲ 1.4）
	2.0	▲ 12.9	▲ 9.0	▲ 1.7	▲ 14.3	▲ 4.9	▲ 30.2	10.9
持　　家	［▲ 2.8］	［▲ 7.7］	（20.0）	（4.5）	（2.0）	（▲ 5.5）	（5.0）	（▲ 6.4）
	1.6	▲ 12.6	▲ 9.1	▲ 6.7	▲ 11.7	▲ 4.7	▲ 27.4	19.5
貸　　家	［▲ 0.5］	［▲ 5.0］	（9.4）	（1.4）	（2.1）	（2.3）	（▲ 6.9）	（14.4）
	4.9	▲ 13.5	▲ 9.9	▲ 1.4	▲ 17.3	▲ 2.7	▲ 35.2	17.3
分　　譲	［▲ 8.5］	［▲ 7.6］	（27.9）	（10.7）	（▲ 8.5）	（▲ 0.4）	（▲ 1.5）	（▲ 19.2）
	▲ 2.3	▲ 12.6	▲ 6.2	2.1	▲ 12.7	▲ 8.8	▲ 21.7	3.4
一戸建て	［▲ 11.6］	［▲ 4.3］	（22.7）	（4.2）	（4.5）	（▲ 0.5）	（5.4）	（▲ 11.3）
	▲ 8.2	▲ 6.0	▲ 1.4	1.5	▲ 2.7	2.6	▲ 14.5	24.3
マンション	［▲ 4.6］	［▲ 11.5］	（35.4）	（19.3）	（▲ 23.4）	（▲ 0.2）	（▲ 11.8）	（▲ 33.2）
	5.5	▲ 20.3	▲ 12.9	3.0	▲ 23.6	▲ 21.6	▲ 30.1	▲ 18.1
着工床面積	［▲ 5.1］	［▲ 6.6］	（18.7）	（5.4）	（▲ 0.2）	（▲ 0.8）	（2.0）	（▲ 7.1）
	1.1	▲ 13.2	▲ 8.1	▲ 2.6	▲ 14.6	▲ 6.3	▲ 29.0	13.4
建築主が民間	［▲ 5.1］	［▲ 6.7］	（19.2）	（5.3）	（▲ 0.4）	（▲ 1.0）	（0.6）	（▲ 6.9）
	1.0	▲ 13.2	▲ 8.2	▲ 2.4	▲ 14.7	▲ 6.3	▲ 29.8	13.0
工事費予定額平米単価　（万円）	［　25.4］	［　27.2］						
（万円）	26.0	27.4	26.8	27.2	28.3	27.7	28.3	28.9
	［　7.9］	［　7.3］						
	8.0	5.2	5.8	6.2	2.7	3.3	1.6	5.0

（備考）１．国土交通省「建築着工統計」により作成。
２．「建築主が民間」とは、建築主別の「会社」、「会社でない団体」、「個人」の合計を、内閣府において季節調整したものである。
３．「一戸建て」には長屋建てを含む。「マンション」は建て方が共同住宅のものである。
４．「工事費予定額平米単価」は、「居住専用＋居住産業併用×０．７」の工事費予定額、着工床面積により算出した。

住宅着工戸数（季節調整値）

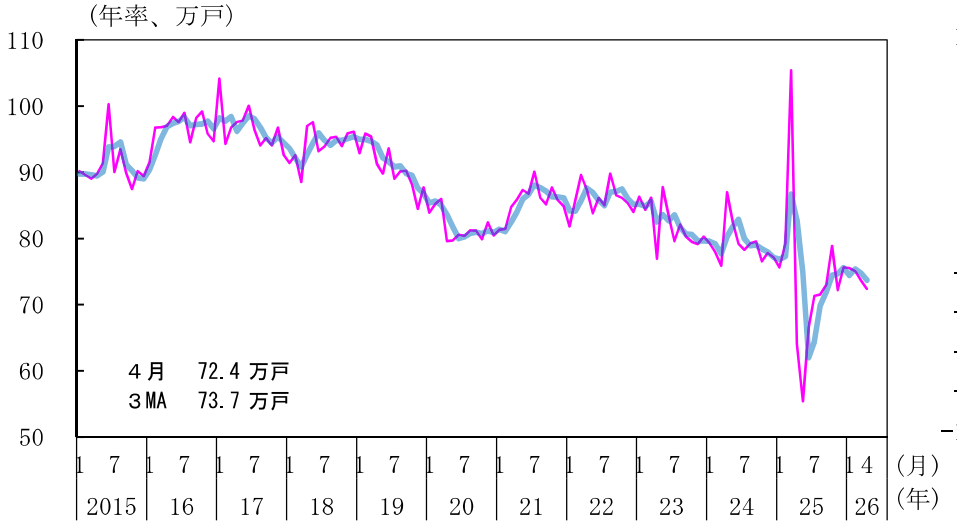

住宅景況判断指数（受注戸数）

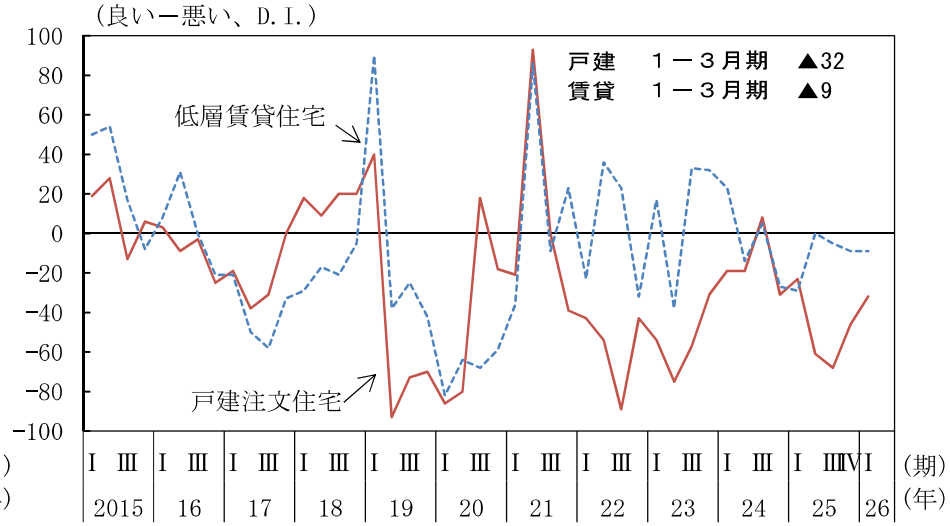

利用関係別住宅着工戸数（季節調整値）

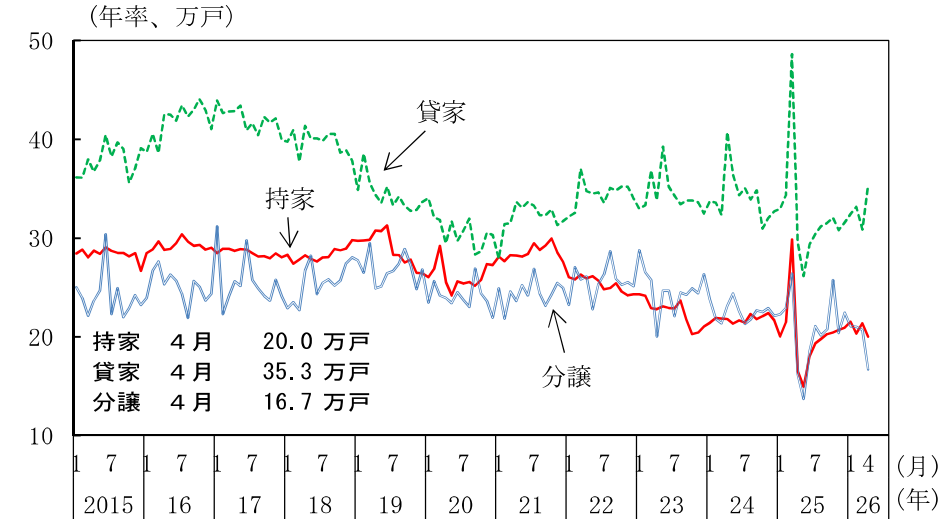

首都圏のマンション総販売戸数（季節調整値）

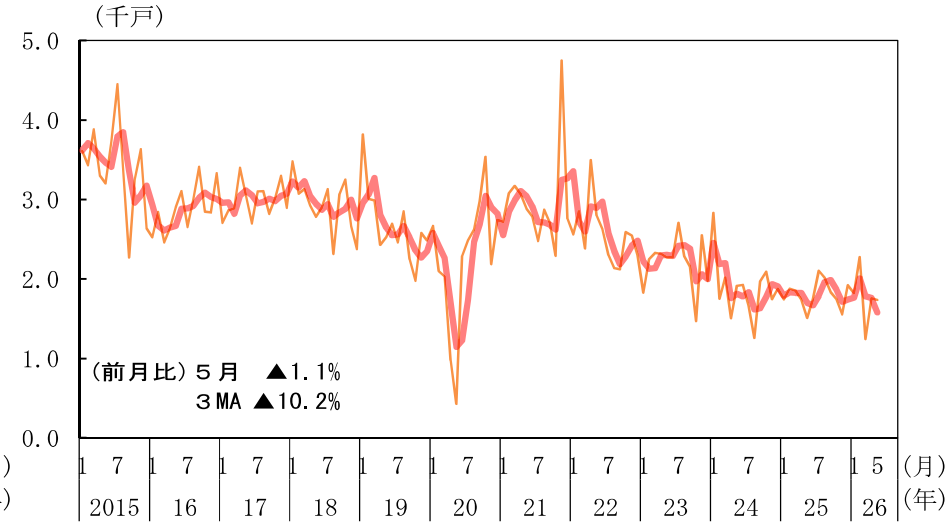

（備考）１．国土交通省「建築着工統計」、（一社）住宅生産団体連合会「経営者の住宅景況感調査」、（株）不動産経済研究所資料により作成。太線は後方３か月移動平均。
２．住宅景況判断指数（受注戸数）は、住宅生産団体連合会の会員企業等の経営者を対象に、受注戸数の前年同期比（実績）について「10%程度以上良い」から「10%程度以上悪い」の５段階の評価に応じた評点により加重平均して算出した値（−100～+100）。
３．首都圏のマンション総販売戸数は内閣府による季節調整値。

５．公共投資

公共投資は、堅調に推移している。

（前年同期（月）比、[　]内は暦年前年比、（　）内は季調済前期（月）比、%）

	[2024年] 2024年度	[2025年] 2025年度	2025年10−12月	2026年1−3月	2026年２月	３月	４月	５月
公共工事受注額	[4.6] 6.3	[3.7] 5.9	(14.8) 15.6	(▲ 9.0) 9.1	(12.5) 4.6	(16.2) 18.5	(▲ 16.0) ▲ 6.3	− −
公共工事受注額（大手50社）	[5.8] ▲ 4.1	[▲ 0.6] 7.6	(35.1) 39.0	(▲ 1.5) 12.9	(98.1) 42.3	(3.5) 16.9	(▲ 50.7) ▲ 25.0	− −
公共工事請負金額	[5.0] 3.2	[6.6] 10.8	(2.1) 9.6	(8.6) 17.3	(4.2) 23.6	(0.9) 17.5	(▲ 2.3) 4.7	(▲ 6.7) ▲ 7.7
公共工事出来高	[1.3] 4.3	[3.5] 3.3	(0.5) 1.8	(3.8) 5.1	(2.1) 6.0	(1.8) 5.1	(0.7) 8.2	− −
公的固定資本形成（名目）	[1.8] 3.9	[3.1] 2.8	(0.7) 1.4	(2.5) 4.4				

（備考）１．内閣府「四半期別GDP速報」、国土交通省「建設工事受注動態統計調査」・「建設総合統計」、北海道、東日本、西日本の三保証株式会社「公共工事前払金保証統計」により作成。
２．公共工事受注額は、「建設工事受注動態統計調査」における１件500万円以上の工事。
３．公共工事受注額、公共工事請負金額、公共工事出来高は、内閣府で季節調整を行っている。

（参考）

①国の公共事業関係費（一般会計）

年度		2023	2024	2025	2026
当初予算	（億円）	60,801 [60,600]	60,828	60,858	61,078
	（前年度比、%）	0.0	0.0	0.0	0.4
補正後予算	（億円）	83,126	84,318	86,256	61,078
	（前年度比、%）	2.5	1.4	2.3	▲ 29.2

②地方の普通建設事業費（普通会計）　（前年度比、%）

区分	（当初予算）			
年度	2023	2024	2025	2026
普通建設事業費	3.3	4.0	3.5	−
うち補助事業費	3.5	▲ 0.3	0.5	−
うち単独事業費	4.0	9.0	6.8	−
調査対象	都道府県、政令指定都市の合計。骨格予算・暫定予算を編成した自治体を除いて集計。			

（備考）１．財務省予算関係資料、総務省地方財政審議会資料などにより作成。
２．①の2023年度における［　］内は、水道事業の国土交通省への移管に伴う組替え前の計数である。
３．②のうち2024年度における補助事業費、単独事業費は、能登半島地震への対応に伴い大幅に予算規模が拡大した石川県を除き算出。

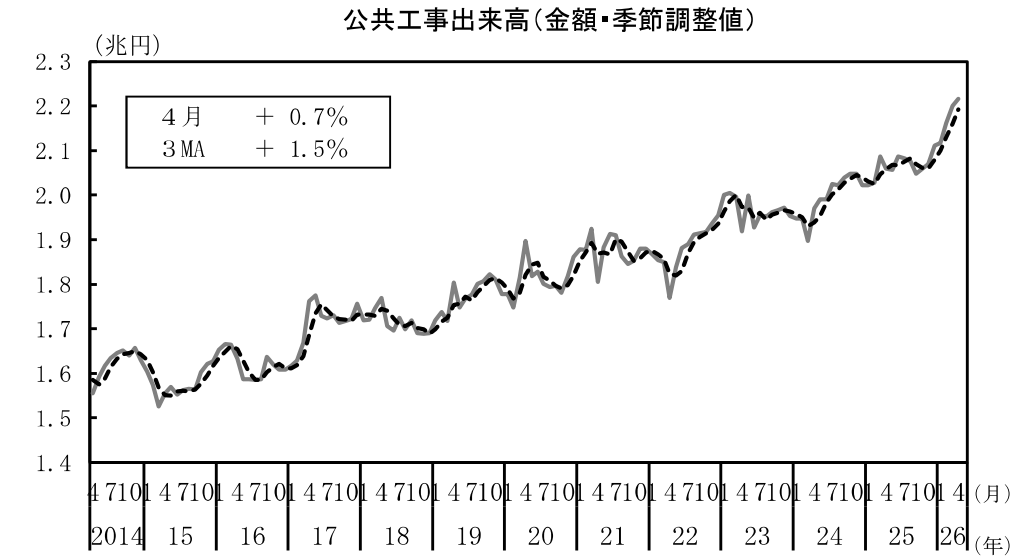

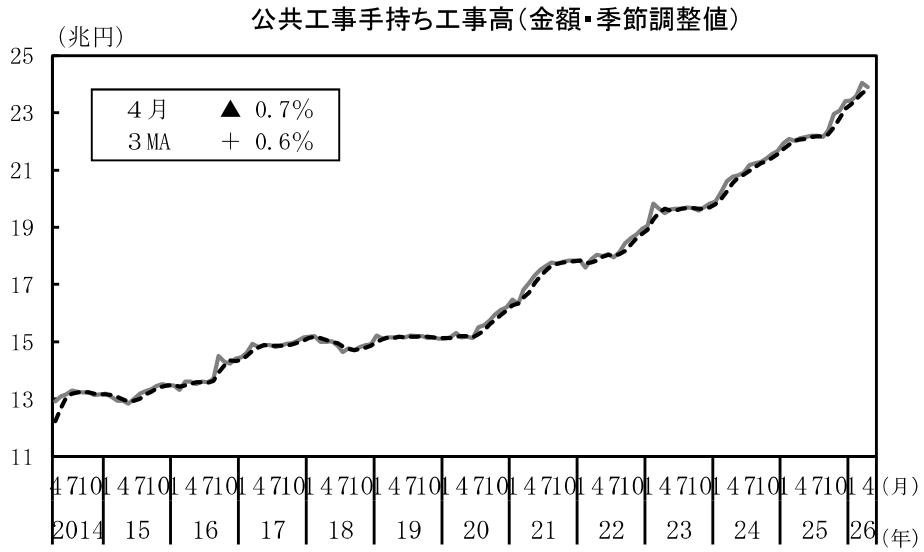

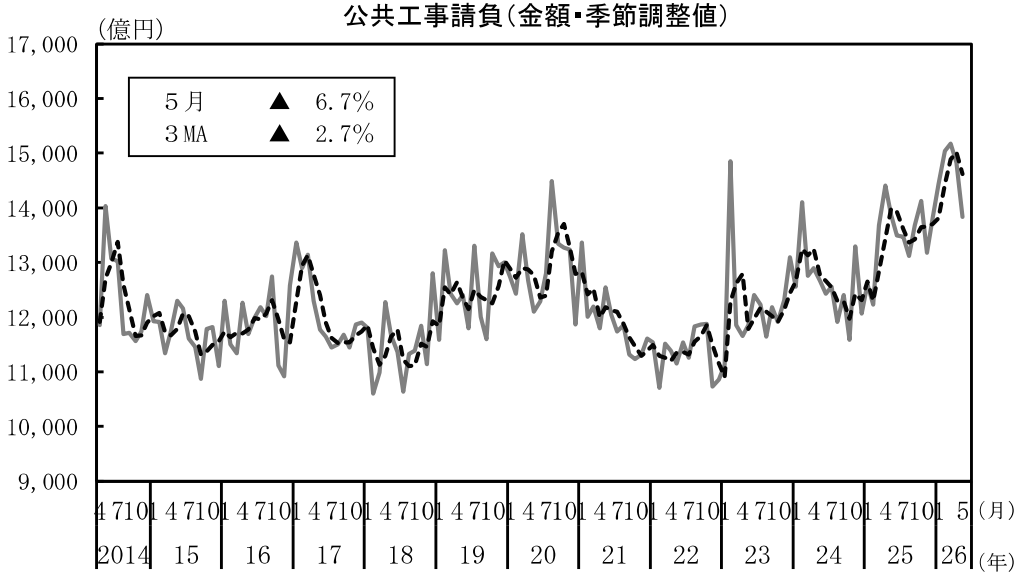

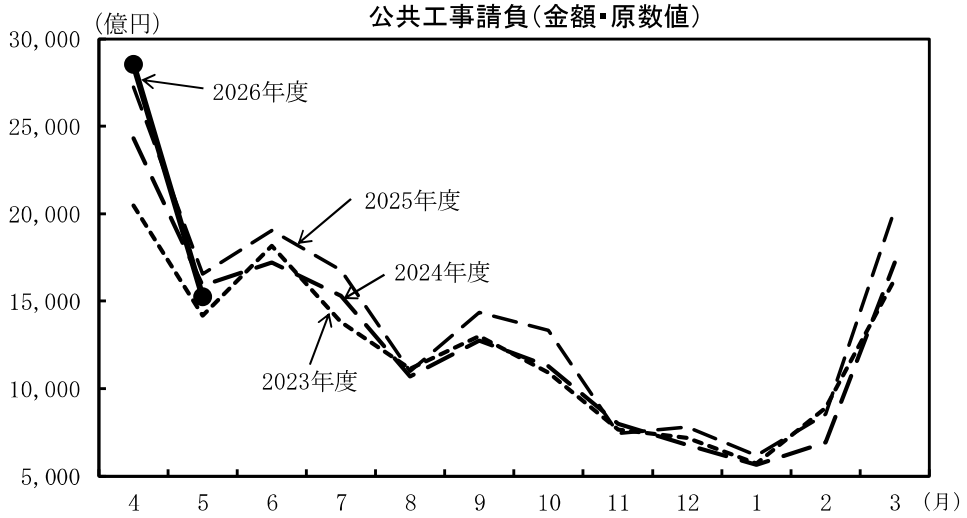

（備考）

左上図：国土交通省「建設総合統計」により作成。内閣府で季節調整。点線は後方３か月移動平均。

左下図：東日本建設業保証株式会社他「公共工事前払金保証統計」により作成。内閣府で季節調整。点線は後方３か月移動平均。

（備考）

右上図：国土交通省「建設総合統計」により作成。内閣府で季節調整。点線は後方３か月移動平均。

右下図：東日本建設業保証株式会社他「公共工事前払金保証統計」により作成。

６．輸出・輸入・国際収支

輸出は、このところ持ち直しの動きがみられる。
輸入は、おおむね横ばいとなっている。
貿易・サービス収支は、おおむね均衡している。

（輸出入数量指数は2020年=100、前年同期（月）比、［　］内は暦年前年比、（　）内は季節調整済前期（月）比、経常収支とその内訳は季節調整値、Ｐは速報値）

	〈2024年〉 2024年度	〈2025年〉 2025年度	2025年 10-12月	2026年 1-3月	2026年 3月	4月	5月
輸出数量指数（%）	［▲2.6］ ▲2.4	［▲0.2］ 0.6	（ 1.5） ▲ 0.8	（ 3.9） 3.6	（ 3.0） 3.6	（ ▲ 2.3） 3.4	P （ 0.7） P 0.5
輸入数量指数（%）	［▲2.6］ ▲0.3	［3.6］ 3.9	（ ▲ 0.6） 2.6	（ 2.3） 4.2	（ ▲ 6.6） 2.4	P （ ▲ 2.3） P ▲ 3.4	P （ 0.0） P ▲ 6.8
貿易・サービス収支(億円)	〈▲59,086〉 ▲61,674	〈▲40,108〉 P ▲25,146	▲ 5,624	P ▲ 3,040	P ▲ 1,958	P 7,413	—
貿易収支（億円）	〈▲27,145〉 ▲30,309	〈▲5,677〉 P 13,631	3,770	P 10,432	P 4,178	P 4,696	—
第一次所得収支（億円）	〈403,284〉 414,084	〈418,201〉 P 422,809	100,320	P 110,630	P 42,844	P 36,892	—
経常収支（億円）	〈292,774〉 300,315	〈322,350〉 P 345,218	82,723	P 97,725	P 39,006	P 42,111	—
金融収支（億円）（原数値）	〈249,645〉 255,309	〈296,838〉 P 312,031	54,819	P 80,331	P 43,079	P 44,594	—

地域別輸出入数量指数

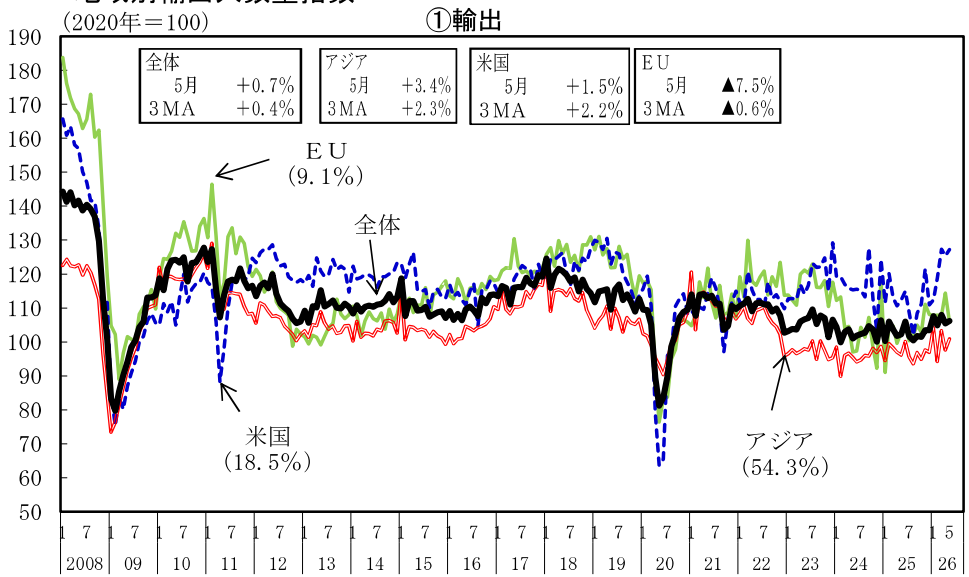

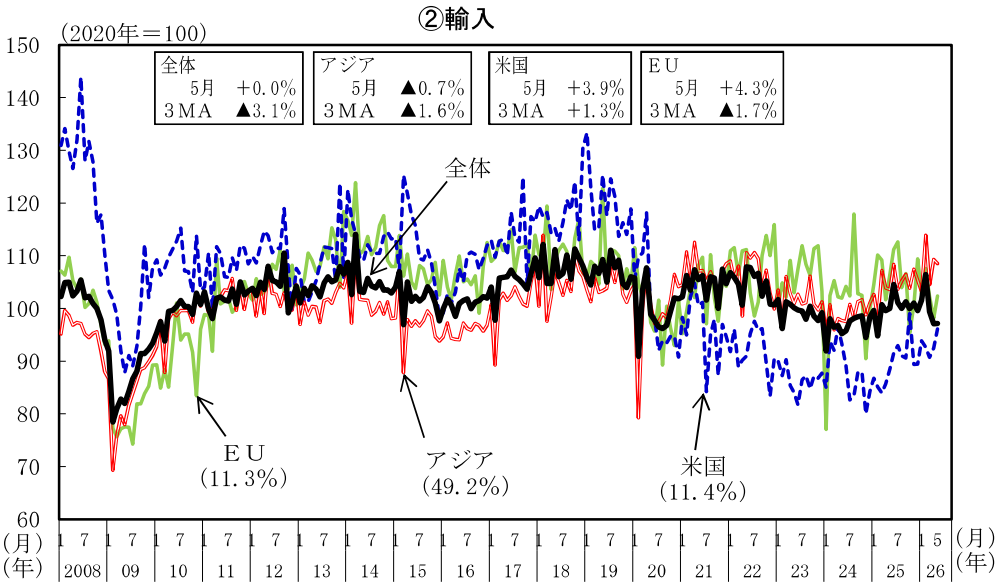

（備考）　財務省「貿易統計」により作成。内閣府による季節調整値。括弧内は2025年の金額ウェイト。なお、ＥＵは27か国ベース。

品目別輸出入数量指数

①輸出

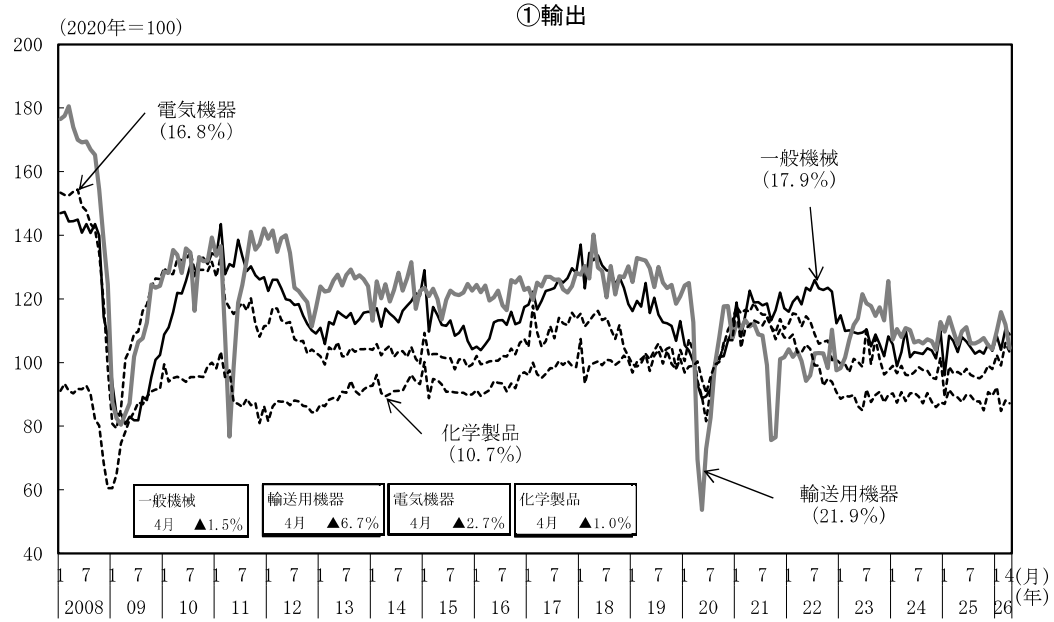

②輸入

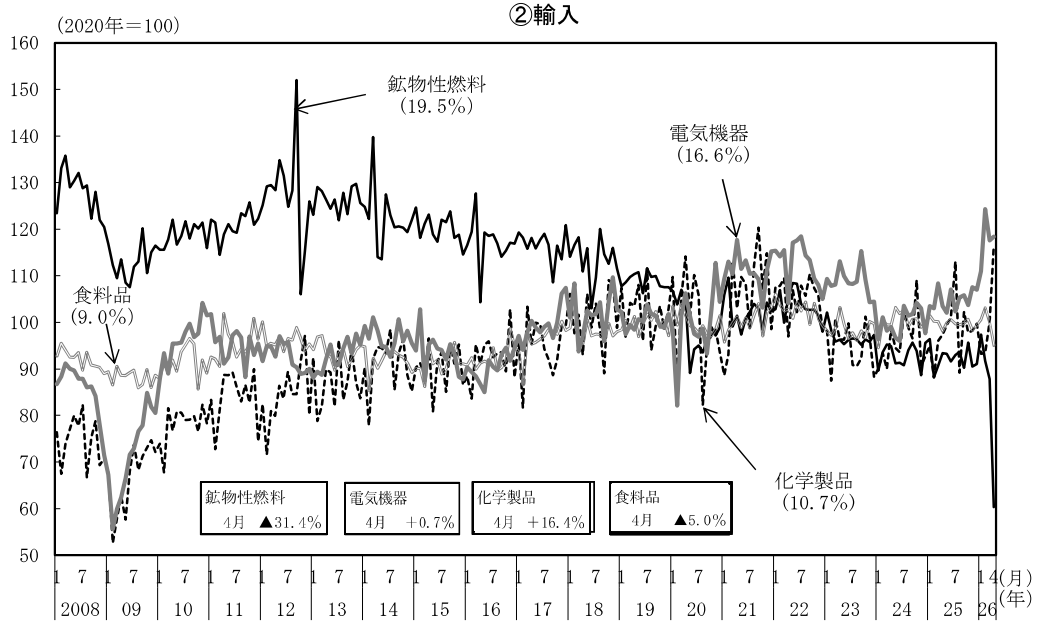

（備考）財務省「貿易統計」により作成。内閣府による季節調整値。括弧内は2025年の金額ウェイト。

経常収支

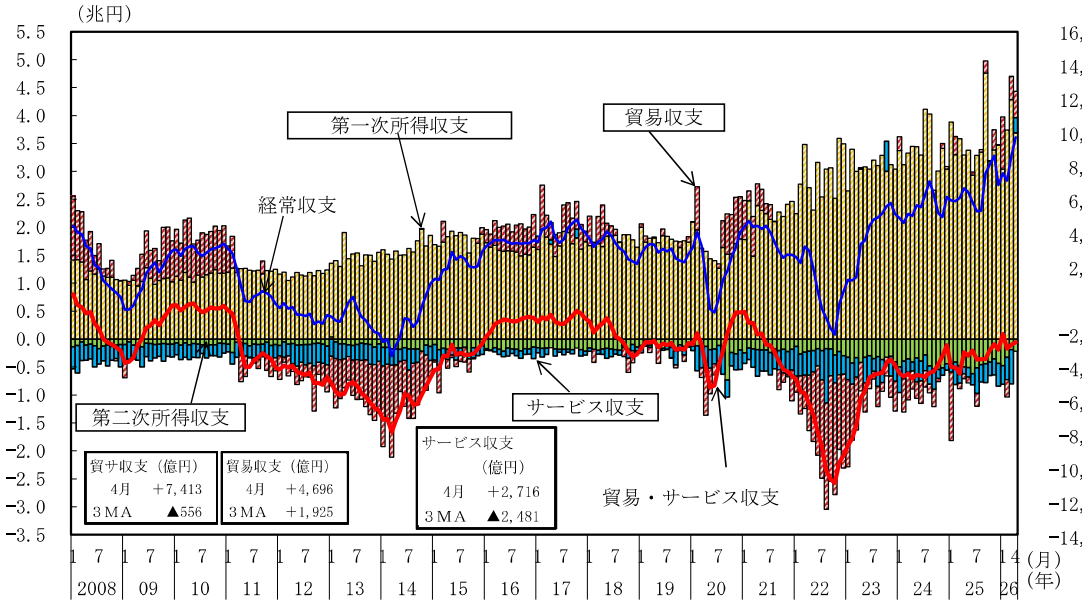

サービス収支

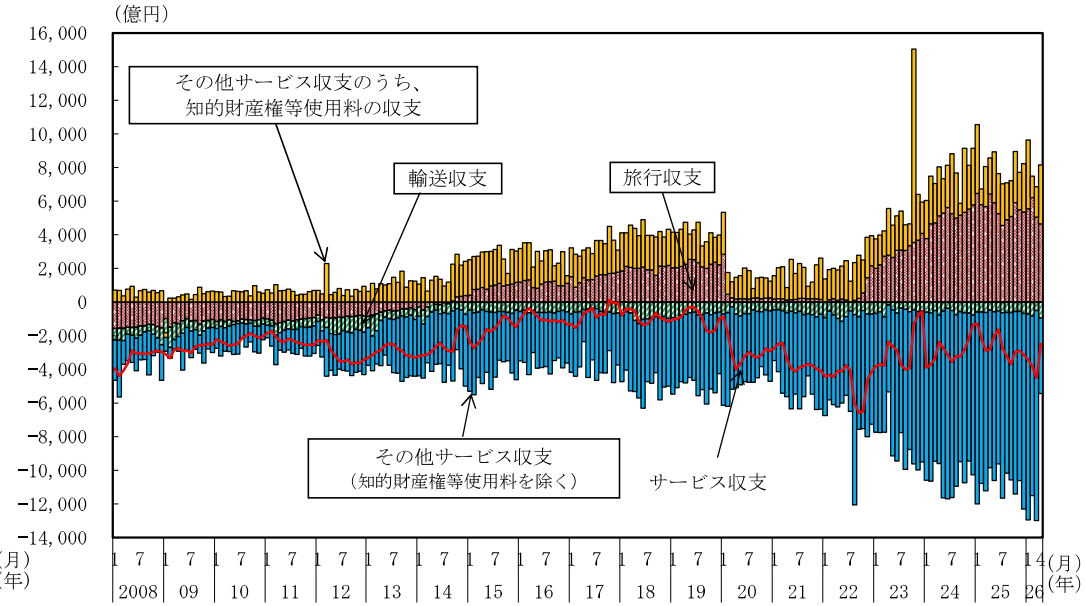

（備考） 1．財務省・日本銀行「国際収支統計」により作成。財務省・日本銀行による季節調整値。知的財産権等使用料の収支及びその他サービス収支（知的財産権等使用料を除く）は、内閣府による季節調整値。
2．積上げは単月の値。折線は後方３か月移動平均の値。

７．生産・出荷・在庫

生産は、横ばいとなっている。

（%）

	［2024年］ 2024年度	［2025年］ 2025年度	2025年 ７－９月期	10－12月期	2026年 １－３月期	2026年 ２月	３月	４月
鉱工業生産指数	［▲ 2.6］ ▲ 1.5	［▲ 0.3］ ▲ 0.2	（▲ 1.1） ▲ 0.7	（0.3） ▲ 1.0	（2.5） 1.2	（▲ 2.0） 0.4	（▲ 0.4） 2.4	（0.5） 2.0
鉱工業出荷指数	［▲ 3.2］ ▲ 2.0	［▲ 0.4］ ▲ 0.2	（▲ 0.9） ▲ 1.1	（0.4） ▲ 0.8	（1.3） 1.2	（▲ 1.5） ▲ 0.1	（▲ 0.9） 2.2	（1.3） 1.8
鉱工業在庫指数	［▲ 1.9］ ▲ 0.6	［▲ 2.8］ ▲ 5.3	（0.1） ▲ 2.3	（▲ 1.2） ▲ 2.8	（▲ 2.3） ▲ 5.3	（0.3） ▲ 3.4	（▲ 1.8） ▲ 5.3	（▲ 0.3） ▲ 5.0
製造工業生産能力指数 （2020年＝100）	［96.9］ 96.3	［95.2］ 95.1	95.7	95.2	95.1	95.1	95.1	94.9
製造工業稼働率指数 （2020年＝100）	［101.4］ 101.9	［102.5］ 103.1	（102.2）	（103.1）	（104.6）	（105.0）	（103.7）	（102.9）
第３次産業 活動指数	［1.3］ 1.4	［2.0］ P 2.2	（0.3） 2.0	（0.2） 2.2	P （0.8） P 1.9	P （▲ 0.7） P 1.5	P （▲ 0.6） P 2.2	P （1.3） P 2.2

予測調査
５月　5.1%
６月　▲0.4%

（備考）１．経済産業省「鉱工業指数」「製造工業生産予測調査」「第３次産業活動指数」により作成。Pは速報値。
２．鉱工業生産・出荷・在庫指数、第３次産業活動指数の暦年・年度の下段は前年度比、上段の［］内は前年比。四半期・月次の下段は前年同期（月）比、上段の（）内は季節調整済前期（月）比。
３．製造工業生産能力指数の暦年・年度の下段は原数値（年度）、上段の［］内は原数値（暦年）。四半期次・月次は原数値。
４．製造工業稼働率指数の暦年・年度の下段は原数値（年度）、上段の［］内は原数値（暦年）。四半期次・月次は季節調整値。

鉱工業生産・出荷・在庫・在庫率の推移

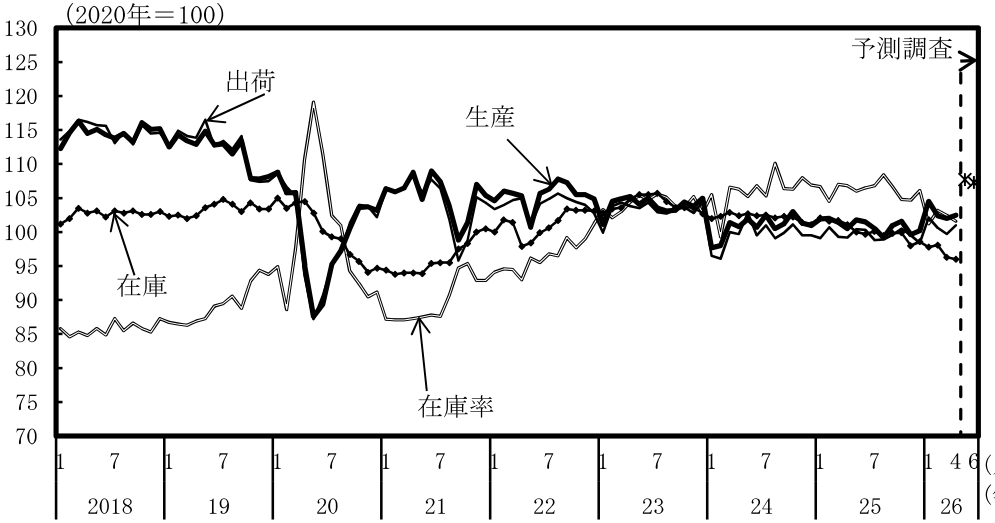

業種別の動向①

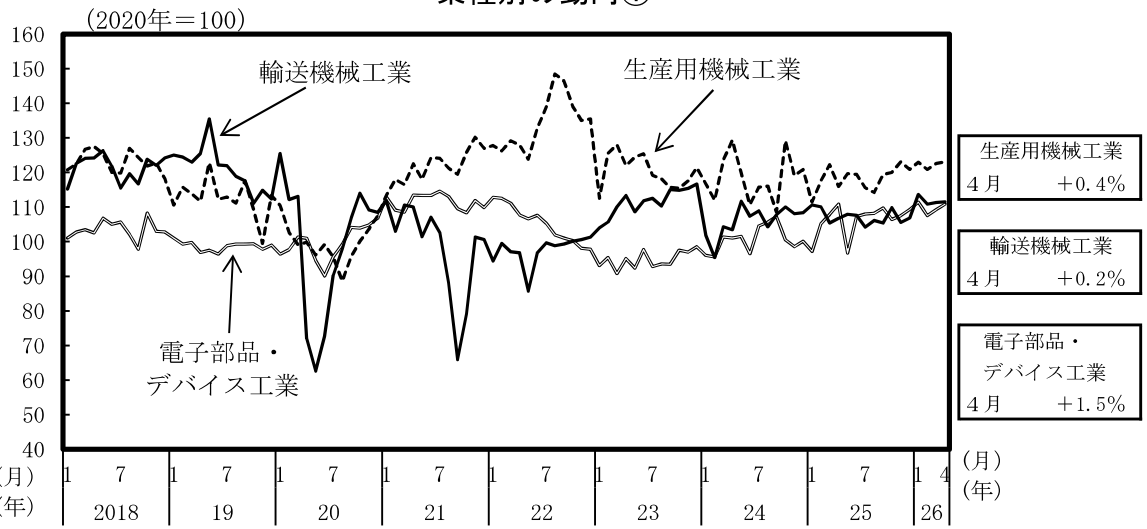

出荷・在庫ギャップの推移

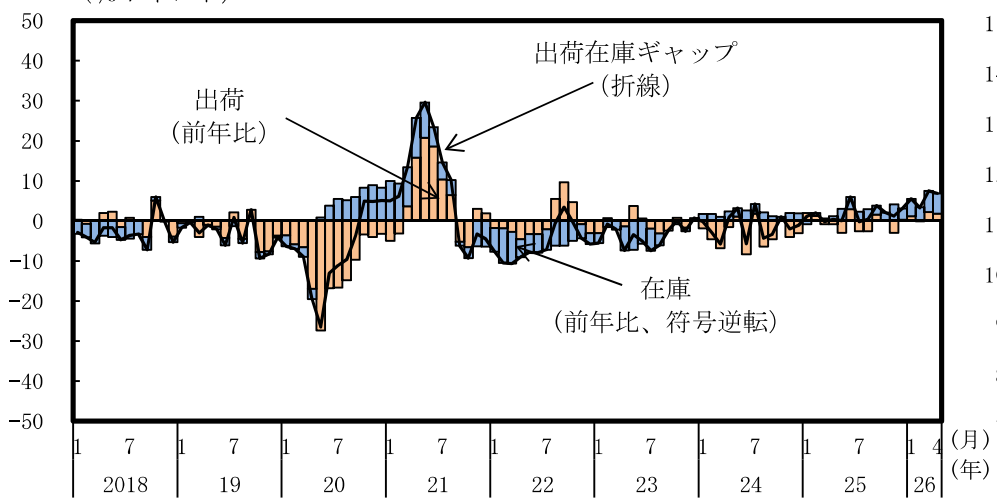

業種別の動向②

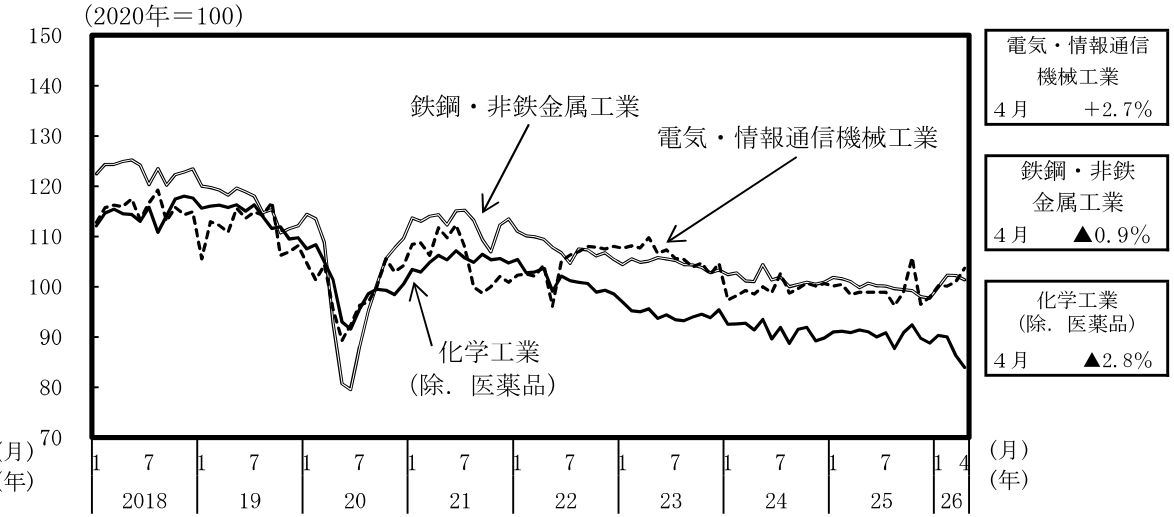

（備考）経済産業省「鉱工業指数」により作成。出荷・在庫ギャップ＝出荷（前年比）－在庫（前年比）。

８．企業収益・業況判断

企業収益は、改善の動きがみられるが、中東情勢の影響を注視する必要がある。
企業の業況判断は、おおむね横ばいとなっている。ただし、先行きについてはやや慎重な見方となっており、中東情勢の影響を注視する必要がある。

日本銀行「全国企業短期経済観測調査（2026年３月調査）」　（前年同期比、％）

経常利益		2023年度	2024年度	2025年度　実績見込み			2026年度　計画		
		実　績	実　績		上期	下期		上期	下期
全規模	全産業	12.4	5.6	1.9	5.7	▲ 2.0	▲ 2.4	▲ 3.5	▲ 1.2
大企業	製造業	9.1	6.0	▲ 1.6	▲ 1.1	▲ 2.2	▲ 2.1	▲ 2.8	▲ 1.5
	非製造業	15.5	2.4	3.1	9.0	▲ 3.9	▲ 1.4	▲ 3.3	1.1
中小企業	製造業	12.7	6.3	1.0	8.5	▲ 5.6	▲ 5.4	▲ 10.8	0.2
	非製造業	13.2	11.1	▲ 1.9	3.8	▲ 6.4	▲ 3.3	▲ 3.3	▲ 3.3

財務省「法人企業統計季報」　（前年同期比、(　)内は季調済前期比、％）

経常利益	2024年	2025年	2024年度	2025年度	2025年４－６月	７－９月	10－12月	2026年１－３月
全規模全産業	10.0	6.1	7.2	8.7	0.2 (1.9)	19.7 (4.6)	4.7 (2.8)	14.6 (4.1)
製造業	11.1	0.8	5.5	10.7	▲11.5 (▲ 0.9)	23.4 (11.5)	0.9 (13.7)	42.9 (11.2)
非製造業	9.3	9.0	8.2	7.6	6.6 (3.2)	17.6 (1.4)	7.1 (▲ 2.9)	1.4 (▲ 0.2)
大中堅企業	10.0	6.1	7.8	9.9	▲ 1.0 (3.0)	19.8 (5.6)	6.4 (3.7)	20.9 (4.0)
中小企業	9.8	5.8	5.3	4.7	6.0 (▲ 1.8)	19.2 (1.4)	▲ 0.7 (▲ 0.4)	1.5 (4.4)

（備考）大中堅企業・中小企業の季調済前期比は内閣府試算値。

（％ポイント）

日本銀行「全国企業短期経済観測調査（2026年３月調査）」　→　見込み

業況判断ＤＩ		2024年９月	12月	2025年３月	６月	９月	12月	2026年３月	６月
全規模	全産業	＋ 14	＋ 15	＋ 15	＋ 15	＋ 15	＋ 17	＋ 18	＋ 11
	製造業	＋ 5	＋ 8	＋ 7	＋ 7	＋ 7	＋ 11	＋ 12	＋ 7
	非製造業	＋ 20	＋ 20	＋ 21	＋ 21	＋ 21	＋ 21	＋ 21	＋ 13
大企業	製造業	＋ 13	＋ 14	＋ 12	＋ 13	＋ 14	＋ 15	＋ 17	＋ 14
	非製造業	＋ 34	＋ 33	＋ 35	＋ 34	＋ 34	＋ 34	＋ 36	＋ 29
中小企業	製造業	＋ 0	＋ 1	＋ 2	＋ 1	＋ 1	＋ 6	＋ 7	＋ 4
	非製造業	＋ 14	＋ 16	＋ 16	＋ 15	＋ 14	＋ 15	＋ 16	＋ 8

（備考）ＤＩ＝「良い」とみる企業の割合（％）－「悪い」とみる企業の割合（％）

＜企業収益＞

経常利益額の推移

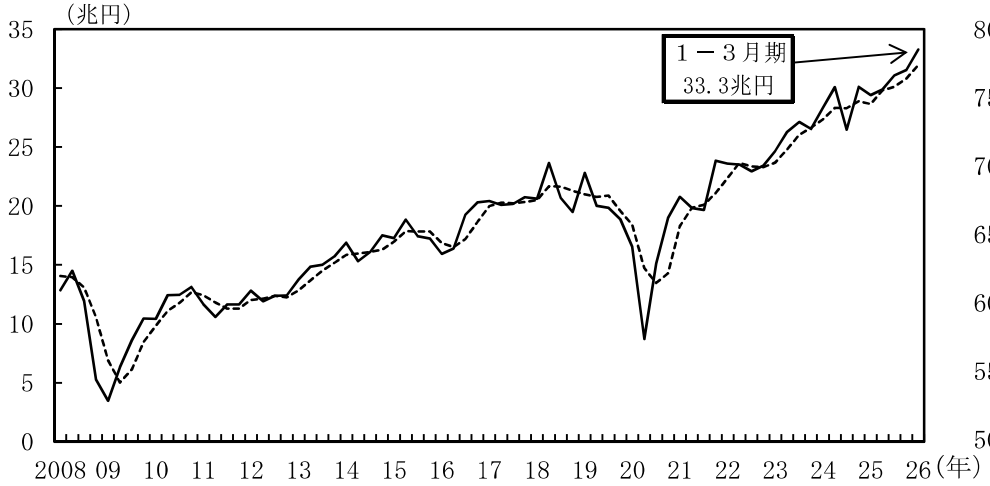

（備考）１．財務省「法人企業統計季報」により作成。
２．季節調整値。点線は後方３四半期移動平均。

労働分配率の推移

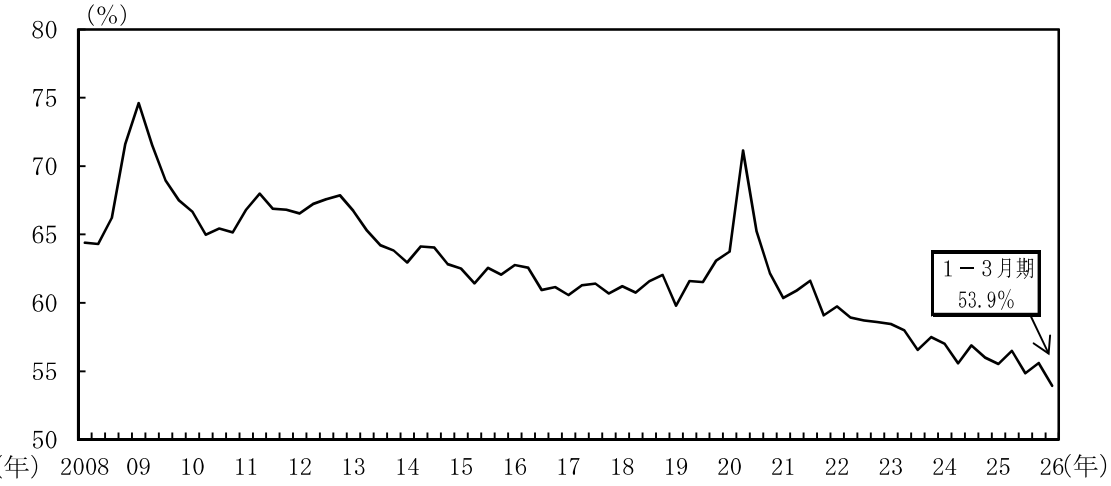

（備考）１．財務省「法人企業統計季報」により作成。
２．労働分配率＝人件費／（人件費＋営業利益＋減価償却費＋受取利息）
３．内閣府の試算による季節調整値。

＜企業の景況感＞

日銀短観の業況判断ＤＩの推移

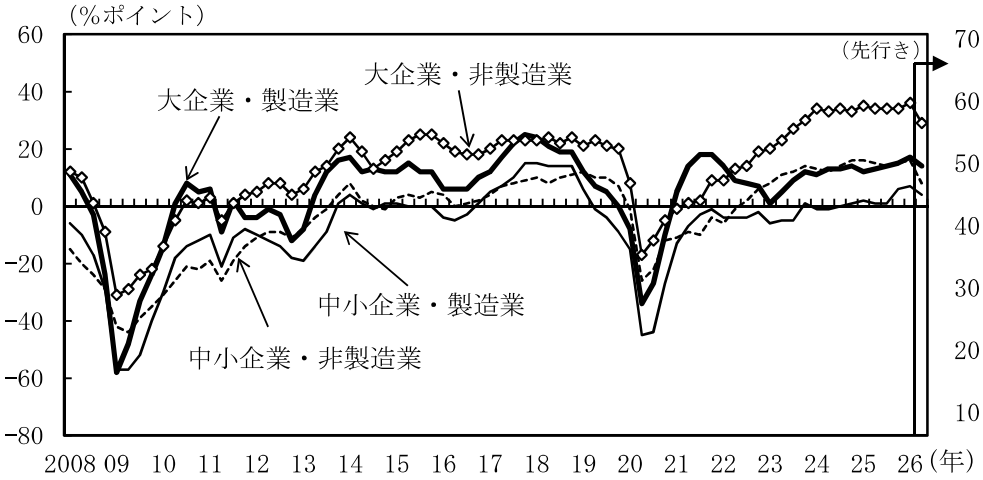

（備考）日本銀行「全国企業短期経済観測調査」により作成。ＤＩは「良い」－「悪い」。

各種調査における業況判断指標の推移

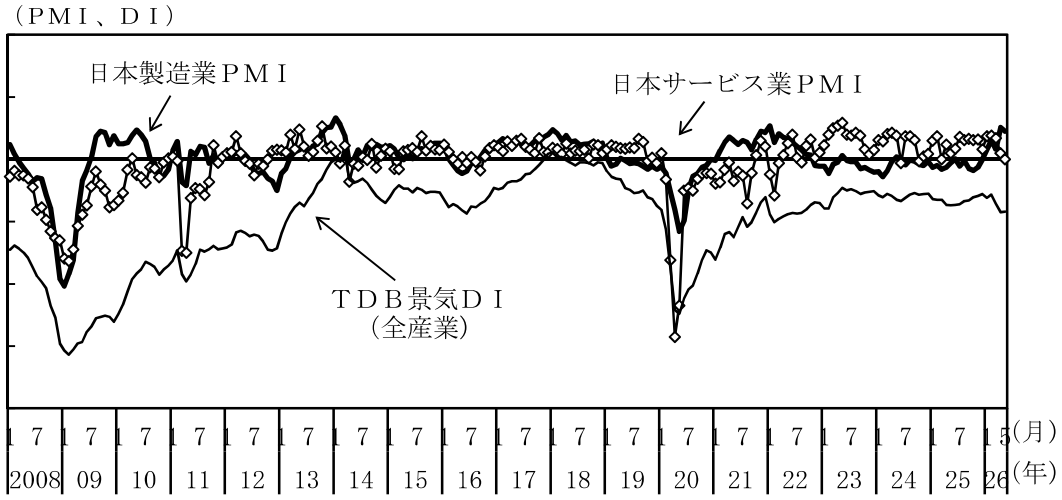

（備考）１．S&P Global社、（株）帝国データバンク「ＴＤＢ景気動向調査（全国）」により作成。
２．ＰＭＩは、「前月に比べ増加（改善）」の回答割合と、「前月に比べ変化なし」の回答割合を２で除した値を足した値（季節調整値）。ＤＩは、景気の現状について７段階の評価に応じた評点により加重平均して算出した値。

９．倒産

倒産件数は、おおむね横ばいとなっている。

（株）東京商工リサーチ（ＴＳＲ）「倒産月報」　　（前年比は原数値、［　］内は暦年前年比、（ ）内は季調済前期（月）比、％）

	［2023年］ 2023年度	［2024年］ 2024年度	［2025年］ 2025年度	2025年10－12月期	2026年１－３月期	2026年３月	４月	５月
企業倒産件数	［8,690］ 9,053	［10,006］ 10,144	［10,300］ 10,505	2,671	2,662	924	883	780
前年比（％）	［35.1］ 31.5	［15.1］ 12.0	［2.9］ 3.5	3.0	8.3	8.3	6.6	▲8.9
前月比（％）				(▲0.9)	(5.6)	(▲12.4)	(7.6)	(▲11.2)
負債金額（億円）	［24,026］ 24,630	［23,435］ 23,738	［15,921］ 15,687	5,081	3,678	1,148	1,118	1,211
前年比（％）	［3.0］ 5.9	［▲2.4］ ▲3.6	［▲32.0］ ▲33.9	▲16.3	▲5.9	16.5	8.8	34.0
大型倒産除く（億円）	［7,172］ 7,725	［8,395］ 8,135	［8,019］ 8,193	2,057	2,065	710	695	598
前年比（％）	［25.1］ 27.2	［17.0］ 5.3	［▲4.4］ 0.7	▲2.3	9.2	7.2	13.6	▲8.6

倒産件数の推移

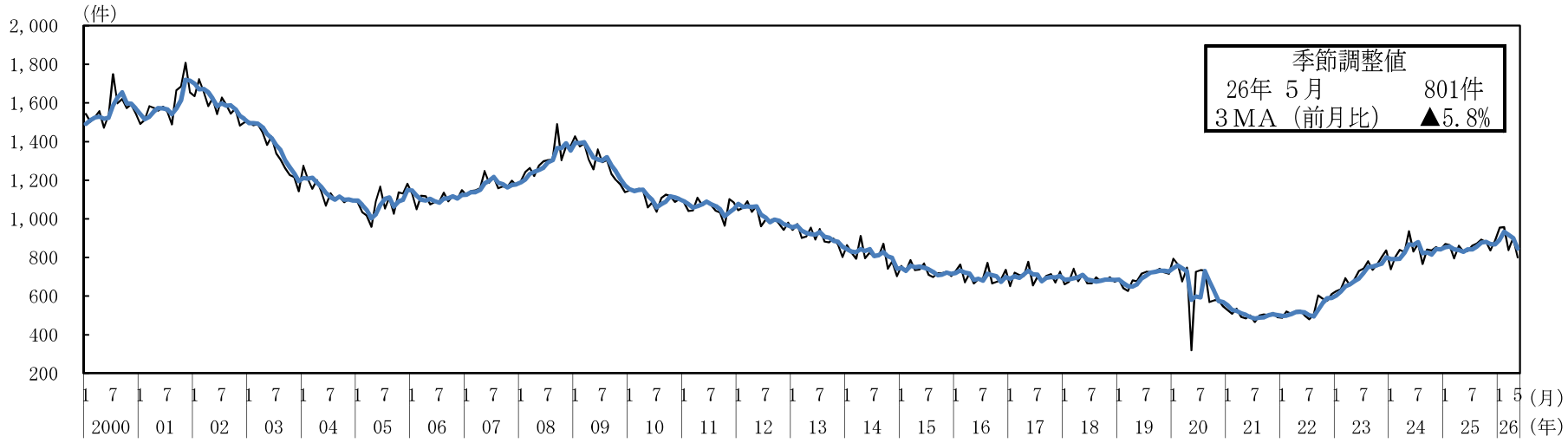

（備考）１．（株）東京商工リサーチ（ＴＳＲ）「倒産月報」により作成。
　　２．内閣府による季節調整値。太線は後方３か月移動平均。

倒産件数の前年比（業種別寄与度分解）

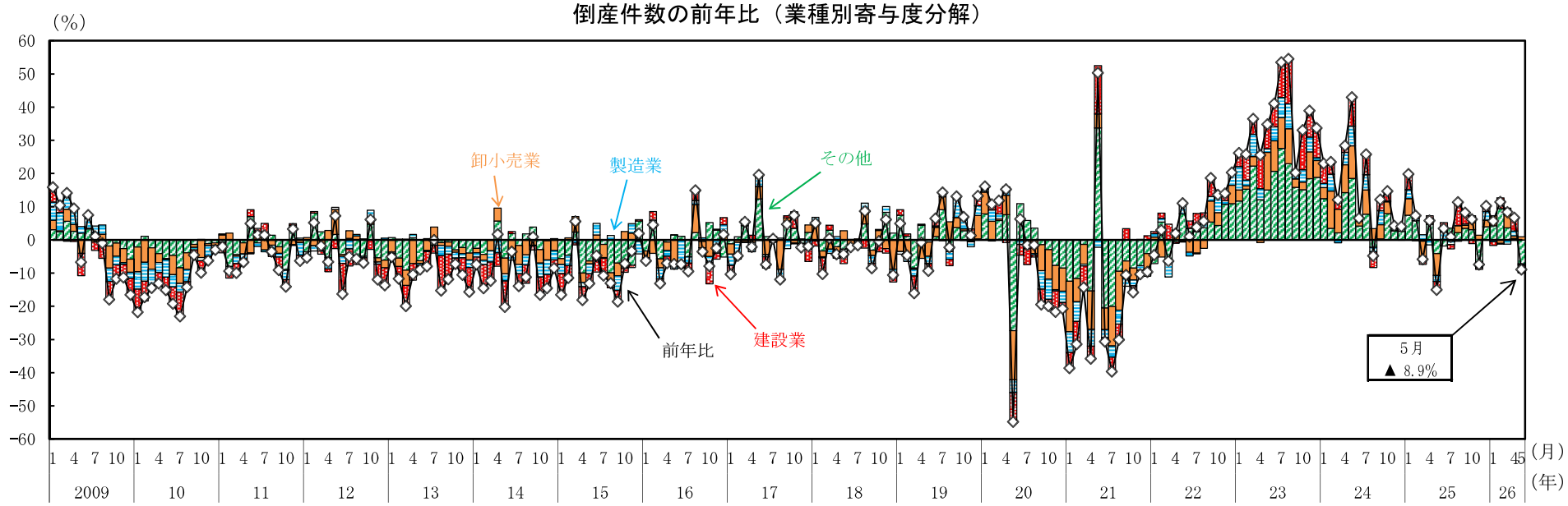

（備考）（株）東京商工リサーチ（ＴＳＲ）「倒産月報」により作成。

中小企業資金繰りＤＩ推移

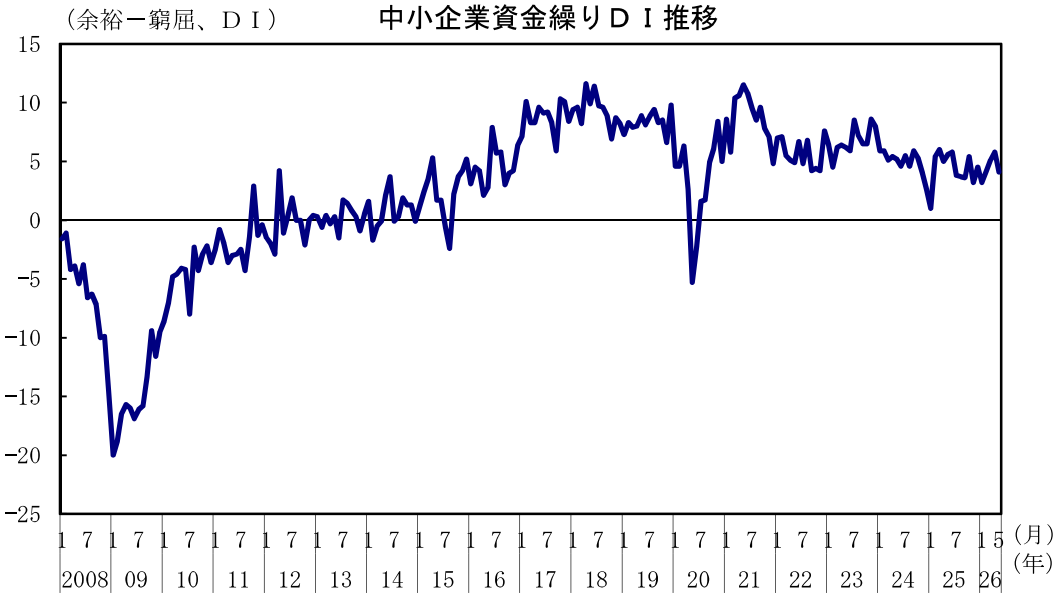

（備考）（株）日本政策金融公庫「中小企業景況調査」により作成。

中小企業仕入・販売価格ＤＩ推移

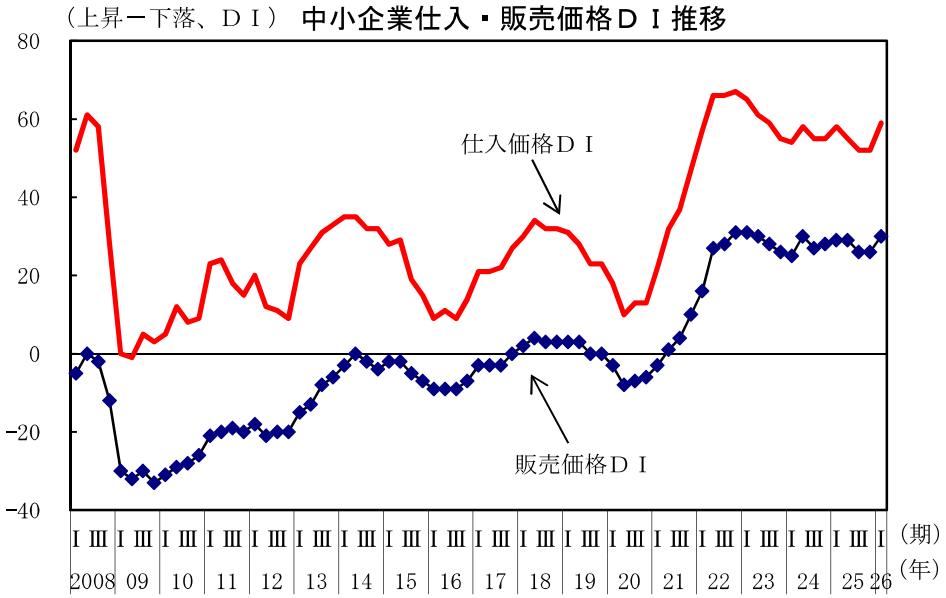

（備考）日本銀行「全国企業短期経済観測調査」により作成。

10. 雇用情勢

雇用情勢は、改善の動きがみられる。

（前年同期（月）比、[ ]内は暦年ベース、（）内は季調済前期（月）比、%、完全失業率・完全失業者数・就業率・有効求人倍率は季節調整値）

	2024年度[年]	2025年度[年]	2025年７－９月	10-12月	2026年１－３月	2026年２月	３月	４月
完全失業率 (%)	2.5 [2.5]	2.6 [2.5]	2.5	2.6	2.7	2.6	2.7	2.5
うち15～24歳	4.0 [4.0]	3.8 [3.8]	4.0	3.1	3.9	3.8	3.8	3.6
完全失業者数総数 (万人)	175 [176]	180 [176]	176	183	187	185	186	179
うち非自発的な離職による者	41 [42]	42 [41]	41	45	44	43	43	43
雇用者数	0.9 [0.8]	0.8 [1.0]	0.9 (0.1)	0.8 (0.3)	0.3 (▲0.2)	0.4 (0.0)	0.1 (▲0.4)	1.1 (1.0)
就業率 (%)	61.8 [61.7]	62.3 [62.2]	62.2	62.4	62.2	62.3	62.2	62.7
常用労働者数（労働者計）	1.2 [1.2]	1.4 [1.5]	1.3 (0.1)	1.3 (0.3)	1.2 (0.4)	1.3 (0.3)	1.1 (0.0)	0.9 (▲0.1)
新規求人数	▲3.1 [▲3.6]	▲4.2 [▲3.7]	▲3.5 (▲1.8)	▲6.4 (▲1.2)	▲5.0 (▲1.1)	▲7.8 (▲5.8)	▲2.6 (4.4)	▲3.6 (1.9)
有効求人数	▲3.0 [▲3.3]	▲4.1 [▲3.5]	▲3.3 (▲1.5)	▲6.1 (▲1.8)	▲5.2 (▲0.9)	▲5.1 (▲0.2)	▲5.1 (▲1.1)	▲5.0 (0.4)
有効求人倍率 (倍)	1.25 [1.25]	1.20 [1.22]	1.21	1.19	1.19	1.19	1.18	1.18
正社員 (倍)	1.02 [1.01]	1.01 [1.02]	1.01	0.99	0.99	0.99	0.99	0.99
所定外労働時間（残業時間等）	▲2.5 [▲2.7]	▲2.1 [▲2.5]	▲2.8 (▲1.1)	▲2.5 (▲0.5)	▲0.7 (1.3)	▲1.0 (▲0.6)	▲1.0 (▲0.3)	1.0 (1.3)
製造業	▲1.3 [▲3.6]	0.9 [1.1]	▲1.3 (▲1.5)	0.8 (0.5)	1.8 (2.3)	0.8 (0.0)	3.0 (1.2)	2.9 (0.5)
現金給与総額（一人当たり・名目）	3.0 [2.8]	2.5 [2.3]	2.4 (0.3)	2.2 (0.4)	3.0 (0.8)	3.4 (1.7)	3.1 (▲0.4)	3.6 (0.6)
※共通事業所	－	－	－	－	－	3.2	2.8	2.9
実質賃金（総合による実質化）	0.0 [0.0]	▲0.1 [▲0.8]	▲0.4	▲0.4	1.5	2.1	1.6	2.2
（持家の帰属家賃除く総合）	▲0.5 [▲0.3]	▲0.5 [▲1.3]	▲0.9	▲0.9	1.3	2.0	1.4	2.0
定期給与（名目）	2.1 [2.0]	2.3 [2.0]	2.0 (0.5)	2.1 (0.7)	3.2 (0.9)	3.3 (0.1)	3.3 (0.3)	3.4 (0.8)
※共通事業所	－	－	－	－	－	2.9	2.8	2.9

（備考）１．就業率の季節調整値は、就業者数と15歳以上人口等を用いて内閣府で計算。
２．常用労働者数、所定外労働時間、現金給与総額及び定期給与は、本系列を掲載。なお、賃金と労働時間には、各年の１月に標本の部分入替えを行ったことによる断層が含まれ、これらの断層の影響を除いた共通事業所による前年同月比の公表値も掲載。Ｐは速報値。
３．定期給与とは、きまって支給する給与のことであり、所定内給与と所定外給与の合計。
４．実質賃金については、上段は消費者物価指数（総合）により実質化した値、下段は消費者物価指数（持家の帰属家賃を除く総合）により実質化した値。

完全失業率と有効求人倍率の推移

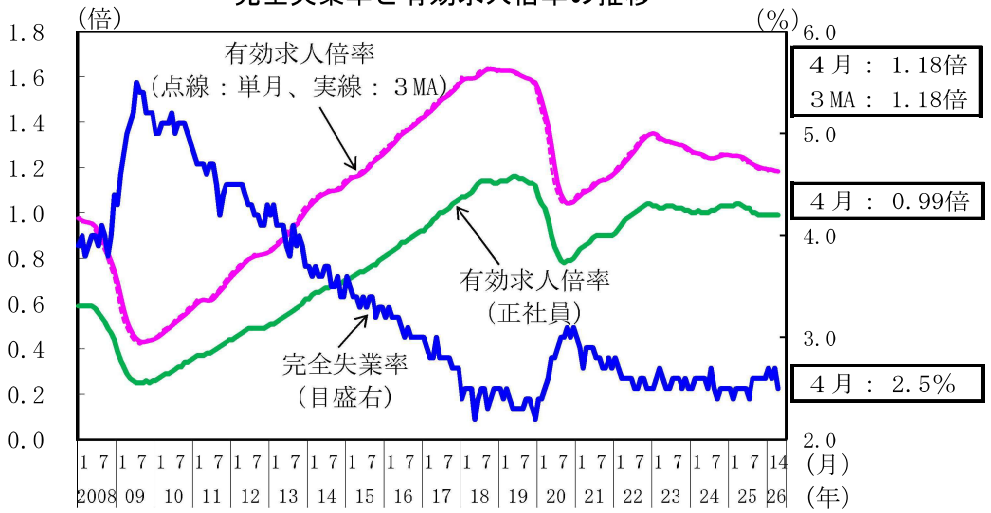

現金給与総額（本系列と共通事業所）の推移

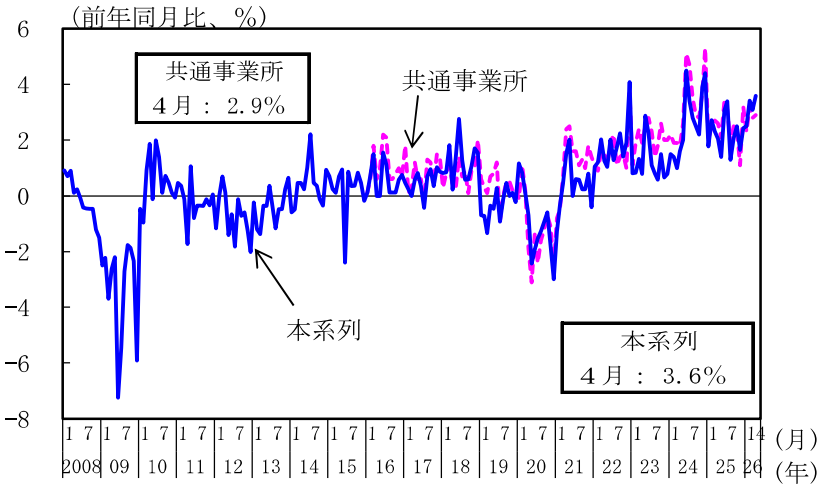

雇用者数、就業者数、就業率の推移

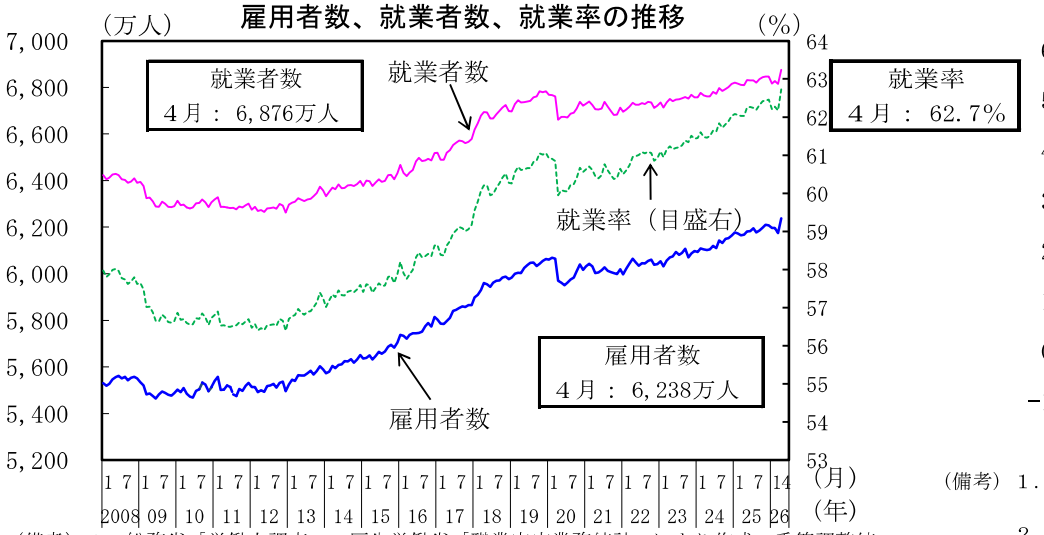

（備考）１．総務省「労働力調査」、厚生労働省「職業安定業務統計」により作成。季節調整値。
就業率の季節調整値は、就業者数と15歳以上人口等を用いて内閣府で計算。
２．総務省「労働力調査」の2011年３～８月は、岩手県、宮城県及び福島県を補完した全国の推計値。
３．有効求人倍率について、点線は単月、実線は３か月移動平均。

賃上げ率の推移（最終集計時点）

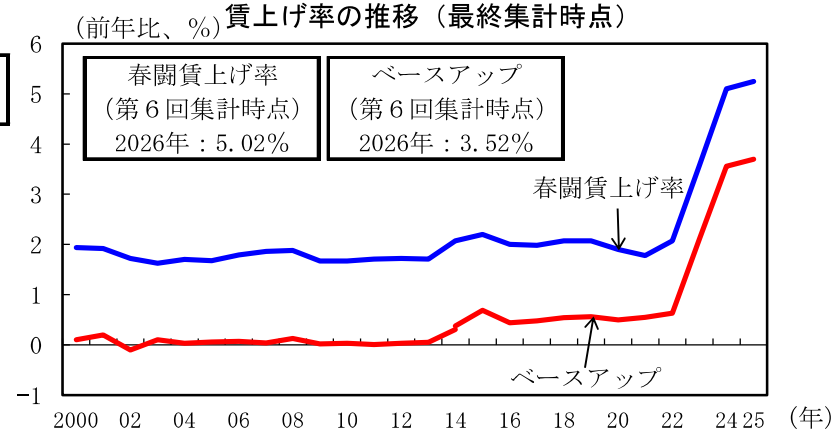

（備考）１．上図は厚生労働省「毎月勤労統計調査」、下図は、中央労働委員会「賃金事情等総合調査」、日本労働組合総連合会「春季生活闘争回答集計結果」により作成。
２．「毎月勤労統計調査」本系列は、2018年１月及び2022年１月に基準とする母集団の更新、2019年６月に東京都「500人以上規模の事業所」について抽出調査から全数調査への変更、また、2018年以降の各年１月に標本の部分入替えを行ったことによる断層が含まれる。
共通事業所は、2016年１月より公表。
３．賃上げ率は、平均賃金方式による定昇相当込の賃上げ率。ベースアップ率の値は2013年までは賃金事情等総合調査、2014年以降は春季生活闘争回答集計結果による。

11. 物価

国内企業物価は、このところ上昇している。消費者物価は、緩やかに上昇している。

（前年同期(月)比、[]内は暦年前年比、（ ）内は前期(月)比、＜＞内は季節調整済前期(月)比、%）

			[2024年] 2024年度	[2025年] 2025年度	2025年 7－9月	10－12月	2026年 1－3月	2026年 3月	4月	5月
国内企業物価			[2.4] 3.3	[3.2] 2.7	(0.2) 2.6	(0.9) 2.6	(0.8) 2.5	(0.9) 2.8	(2.8) 5.3	P (0.9) P 6.3
夏季電力料金調整後			[2.5] 3.4	[3.2] 2.7	(0.0) 2.7	(1.1) 2.6	(0.8) 2.5	(0.9) 2.8	(2.8) 5.3	P (0.9) P 6.3
輸出物価			[7.0] 5.1	[▲ 0.6] 1.4	(2.0) ▲ 1.1	(5.1) 3.4	(5.8) 9.4	(1.5) 12.2	(4.1) 19.1	P (0.4) P 20.6
輸入物価			[2.7] 2.4	[▲ 4.3] ▲ 3.2	(1.0) ▲ 5.5	(4.3) ▲ 1.0	(4.5) 3.7	(3.6) 8.1	(8.7) 21.0	P (2.7) P 25.5
契約通貨ベース			[▲ 3.1] ▲ 1.6	[▲ 3.4] ▲ 2.6	(▲ 0.7) ▲ 4.6	(0.7) ▲ 2.2	(2.9) 0.9	(1.6) 2.3	(7.6) 10.8	P (3.0) P 15.5
企業向けサービス価格			[3.2] 3.3	[3.0] 2.9	(0.4) 2.9	(1.0) 2.7	(0.2) 2.8	(1.3) 3.3	(0.9) 3.3	P (0.0) P 3.3
国際運輸を除くベース			[3.2] 3.4	[3.0] 2.9	< 0.5 > 2.9	< 0.6 > 2.7	< 0.6 > 2.7	< 0.4 > 2.9	< 0.7 > 2.8	P < 0.2 > P 3.0
消費者物価	総合	固定基準	[2.7] 3.0	[3.2] 2.6	< 0.4 > 2.9	< 0.7 > 2.7	< ▲ 0.2 > 1.4	< 0.4 > 1.5	< 0.1 > 1.4	< 0.4 > 1.5
		連鎖基準	[2.8] －	[3.2] －	－ －	－ －	－ －	< 0.4 > 1.4	< 0.0 > 1.3	< 0.4 > 1.5
	持家の帰属家賃を除く総合	固定基準	[3.2] 3.5	[3.7] 3.0	(0.4) 3.4	(1.1) 3.0	(▲ 0.4) 1.6	(0.5) 1.6	(0.3) 1.5	(0.5) 1.7
	食料	固定基準	[4.3] 5.0	[6.8] 5.8	(1.4) 7.1	(1.9) 5.8	(0.5) 3.8	(▲ 0.3) 3.6	(▲ 0.2) 3.5	(0.2) 3.5
	生鮮食品	固定基準	[7.0] 10.5	[5.6] ▲ 0.3	(0.8) 2.7	(5.5) 0.3	(0.4) ▲ 5.4	(▲ 3.2) ▲ 4.8	(▲ 0.8) 0.3	(0.5) 3.5
	生鮮食品を除く食料	固定基準	[3.8] 4.0	[7.0] 7.0	(1.5) 7.9	(1.3) 6.9	(0.4) 5.7	(0.3) 5.2	(▲ 0.1) 4.1	(0.2) 3.5
	エネルギー	固定基準	[3.8] 7.3	[3.6] ▲ 0.1	(▲ 3.9) ▲ 0.5	(▲ 0.2) 0.4	(▲ 5.1) ▲ 6.7	(3.9) ▲ 5.7	(5.1) ▲ 3.9	(3.4) ▲ 2.5
	生鮮食品を除く総合	固定基準	[2.5] 2.7	[3.1] 2.7	< 0.4 > 2.9	< 0.6 > 2.8	< ▲ 0.1 > 1.8	< 0.5 > 1.8	< 0.0 > 1.4	< 0.4 > 1.4
		連鎖基準	[2.6] －	[3.0] －	－ －	－ －	－ －	< 0.5 > 1.7	< 0.0 > 1.4	< 0.3 > 1.4
	生鮮食品及びエネルギーを除く総合	固定基準	[2.4] 2.3	[3.0] 3.0	< 0.7 > 3.2	< 0.6 > 3.0	< 0.4 > 2.5	< 0.2 > 2.4	< ▲ 0.2 > 1.9	< 0.2 > 1.8
		連鎖基準	[2.4] －	[2.9] －	－ －	－ －	－ －	< 0.2 > 2.4	< ▲ 0.3 > 1.8	< 0.2 > 1.7

消費者物価（東京都区部）	
4月	5月
< 0.4 > 1.5	< 0.2 > 1.4
－ －	－ －
(0.7) 1.6	(0.3) 1.5
(0.4) 4.0	(0.3) 4.1
(▲0.1) 0.8	(0.1) 3.8
(0.5) 4.6	(0.3) 4.1
(7.2) ▲4.6	(4.1) ▲3.7
< 0.1 > 1.5	< 0.2 > 1.3
－ －	－ －
< ▲0.1 > 1.9	< 0.1 > 1.6
－ －	－ －

（備考）１．企業向けサービス価格、国内企業物価及び消費者物価はいずれも2020年基準。Ｐは速報。
２．企業向けサービス価格の「国際運輸を除くベース」は、国際航空旅客輸送、外航貨物輸送（除外航タンカー）、外航タンカー、国際航空貨物輸送、国際郵便を除いたもの。季節調整済前期（月）比は、内閣府試算値。
３．消費者物価の四半期前期比及び「生鮮食品」、「エネルギー」の四半期前年同期比は内閣府で算出。「食料」は、生鮮食品、外食を含む。

企業物価の推移

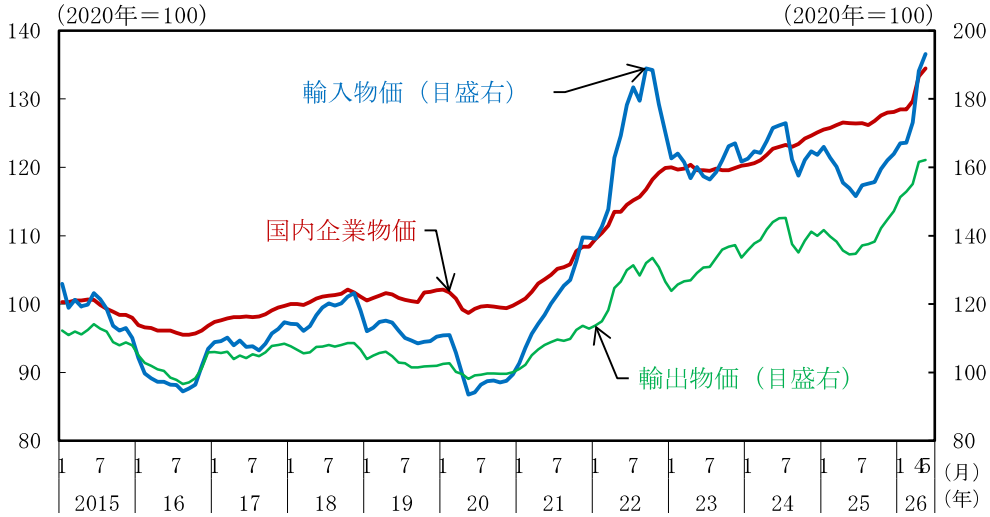

（備考）日本銀行「企業物価指数」により作成。国内企業物価は夏季電力料金調整後。

消費者物価の推移（固定基準、前年同月比）

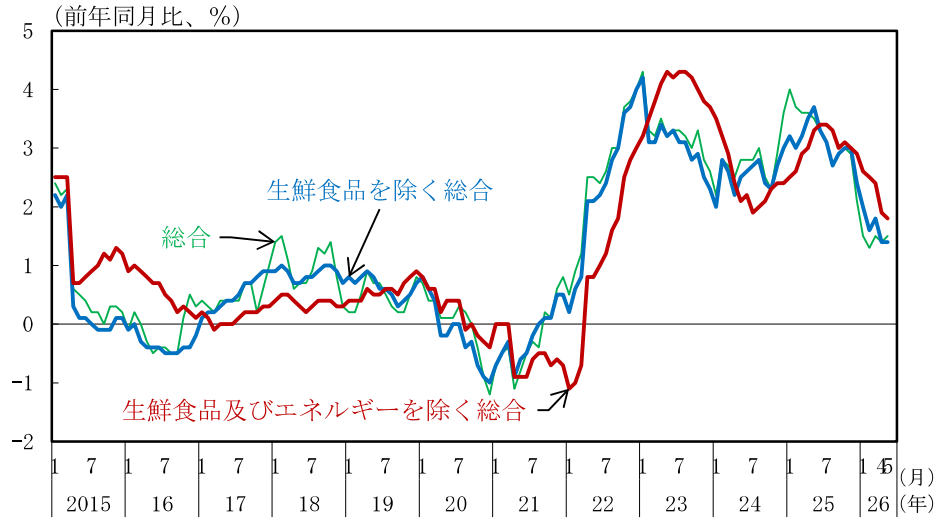

（備考）総務省「消費者物価指数」により作成。固定基準。

消費者物価の推移（連鎖基準、指数）

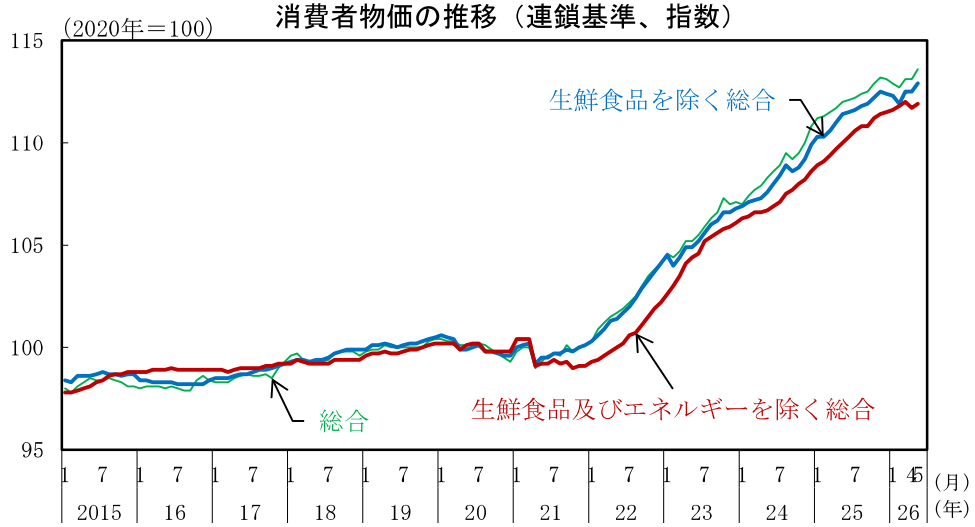

（備考）総務省「消費者物価指数」により作成。連鎖基準。季節調整値。

予想物価上昇率と１年後の物価上昇予想世帯割合

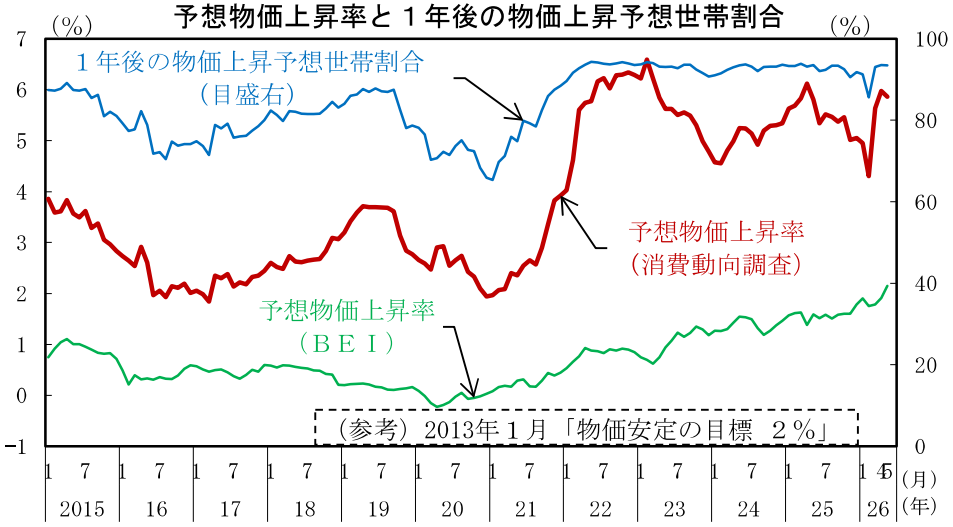

（備考）１．内閣府「消費動向調査」（二人以上の世帯）、Bloombergにより作成。
２．「消費動向調査」は、2018年10月より郵送・オンライン併用調査を開始。
３．予想物価上昇率（消費動向調査）は、消費者による物価予想。一定の仮定に基づいて試算したもの。
４．ＢＥＩ（ブレーク・イーブン・インフレ率）は、物価連動国債売買参加者による物価予想。10年物国債利回りと10年物物価連動債利回りの差から算出される。

12.金融

株価（日経平均株価）は、64,900円台から68,400円台まで上昇した後、64,000円台まで下落し、その後72,300円台まで上昇した。
対米ドル円レート（インターバンク直物中心相場）は、159円台から161円台まで円安方向に推移した。

（%、ポイント、円）

	2024年	2025年	2024年度	2025年度	2025年 ７－９月	10－12月	2026年 １－３月	2026年 ３月	４月	５月		
コールレート （無担保翌日物）	0.122	0.470	0.220	0.544	0.477	0.506	0.728	0.728	0.727	0.727	6/25	0.978
ＴＩＢＯＲ （３か月物）	0.335	0.799	0.483	0.900	0.775	0.879	1.180	1.269	1.265	1.245	6/25	1.412
新発10年国債 流通利回り	0.896	1.531	1.051	1.733	1.562	1.793	2.206	2.226	2.412	2.648	6/25	2.620
株式相場 東証株価指数(TOPIX)	2,688	2,941	2,719	3,159	3,010	3,310	3,664	3,644	3,727	3,869	6/25	4,016
日経平均株価	38,396	41,794	38,561	45,591	42,164	49,565	54,454	53,964	57,245	62,773		72,366
円相場 （対米ドル）	151.59	149.56	152.52	150.62	147.41	154.03	156.90	158.64	159.28	158.34	6/25	161.74
（対ユーロ）	163.94	169.17	163.78	174.63	172.28	179.33	183.65	183.36	186.16	184.78		183.83
日銀当座預金残高 （兆円、前年比）	545 1.5	514 ▲5.6	541 ▲0.1	498 ▲8.0	516 ▲5.3	485 ▲10.1	458 ▲12.5	449 ▲13.9	462 ▲13.5	455 ▲14.7		
マネタリーベース （兆円、前年比）	670 1.0	637 ▲4.9	666 ▲0.3	620 ▲6.9	638 (▲7.2) ▲4.7	607 (▲14.0) ▲8.7	580 (▲13.9) ▲10.6	570 (▲22.8) ▲11.6	582 (▲5.6) ▲11.3	575 (▲13.3) ▲12.2		
マネーストック Ｍ２ （兆円、前年比）	1,252 1.7	1,267 1.2	1,255 1.4	1,272 1.3	1,270 (2.6) 1.3	1,275 (2.6) 1.7	1,277 (1.6) 1.8	1,279 (3.2) 2.0	1,295 (3.1) 2.3	1,298 (3.4) 2.5		
マネーストック Ｍ３ （兆円、前年比）	1,604 1.2	1,615 0.7	1,607 0.9	1,620 0.8	1,619 (1.9) 0.8	1,623 (1.7) 1.1	1,624 (1.2) 1.2	1,625 (2.3) 1.4	1,640 (2.4) 1.7	1,642 (2.2) 1.7		
銀行貸出 （兆円、前年比）	545 3.3	564 3.6	549 3.3	571 4.0	567 3.8	575 4.6	585 5.0	587 5.2	590 5.9	591 6.3		
ＣＰ・社債発行残高 （兆円、前年比）	133 2.9	136 2.0	128 2.5	131 2.2	133 2.5	136 2.0	131 2.2	131 2.2	135 2.2	137 2.4		

（備考）１．コールレート、ＴＩＢＯＲ、新発10年国債流通利回り、株価、円相場の年・年度・四半期・月次は、日次データの平均値。
２．円相場（対米ドル）はインターバンク直物中心相場、円相場（対ユーロ）はインターバンク直物17時時点。
３．日銀当座預金残高は、準備預金積み期間中の平均残高。単位未満切捨て。
４．マネタリーベース、マネーストックは、平均残高。単位未満切捨て。（）内は季調済前期比年率。
５．銀行貸出は、銀行計（都市銀行等、地方銀行、第二地方銀行の合計）の平均残高。単位未満切捨て。
６．ＣＰ・社債発行残高は、末残高。単位未満切捨て。社債は、普通社債及び資産担保型社債の合計の実質金額ベース（既償還分を差し引いたもの）。居住者による国内発行分。金融機関発行分含む。

為替

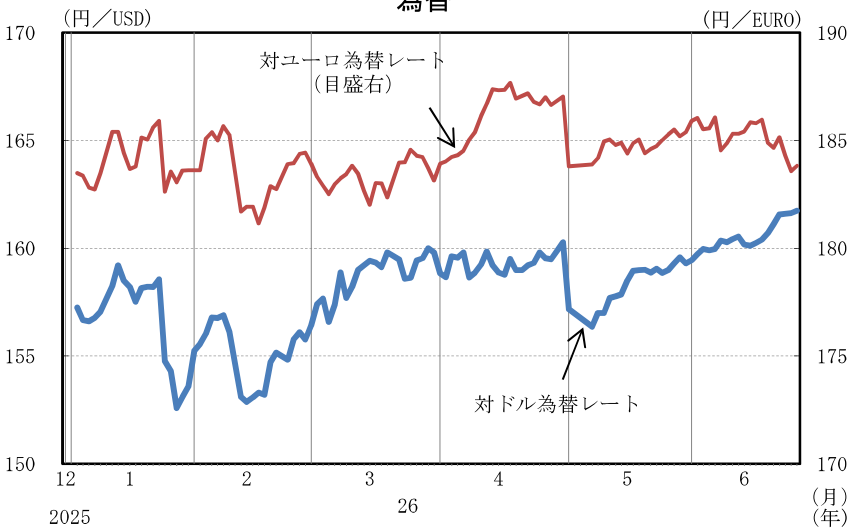

6/25
ユーロ
183.83円

6/25
ドル
161.74円

（備考）１．日経NEEDSにより作成。
２．対ドル為替レートはインターバンク直物中心相場。
対ユーロ為替レートはインターバンク直物17時時点。

日経平均株価

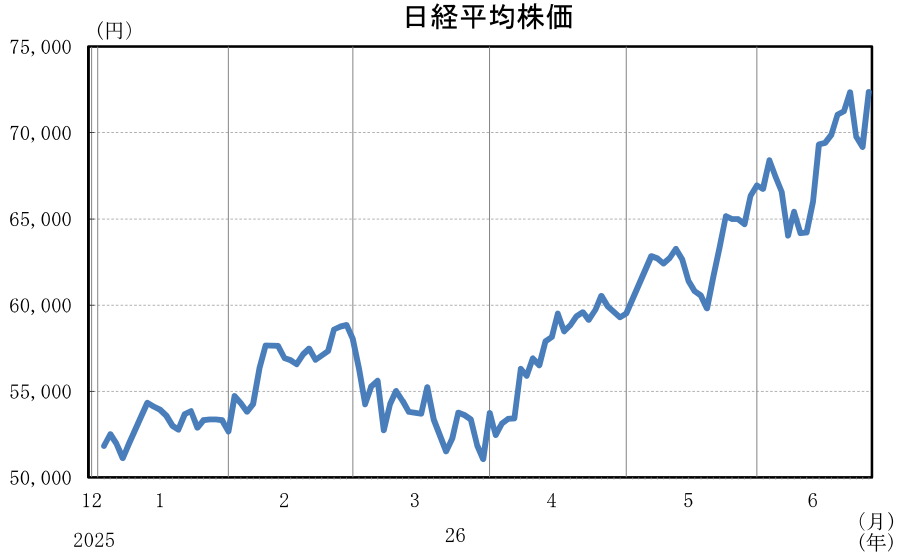

6/25
72,366円

（備考）日経NEEDSにより作成。

金利

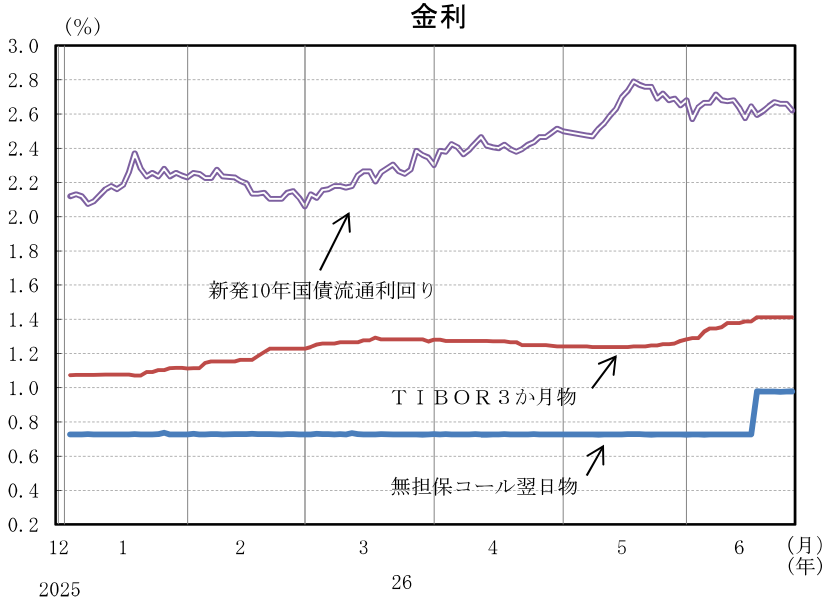

6/25
新発10年国債
流通利回り
2.620%

6/25
ＴＩＢＯＲ
３か月物
1.412%

6/25
無担保コール
翌日物
0.978%

（備考）日経NEEDSにより作成。

社債と国債の流通利回りスプレッド

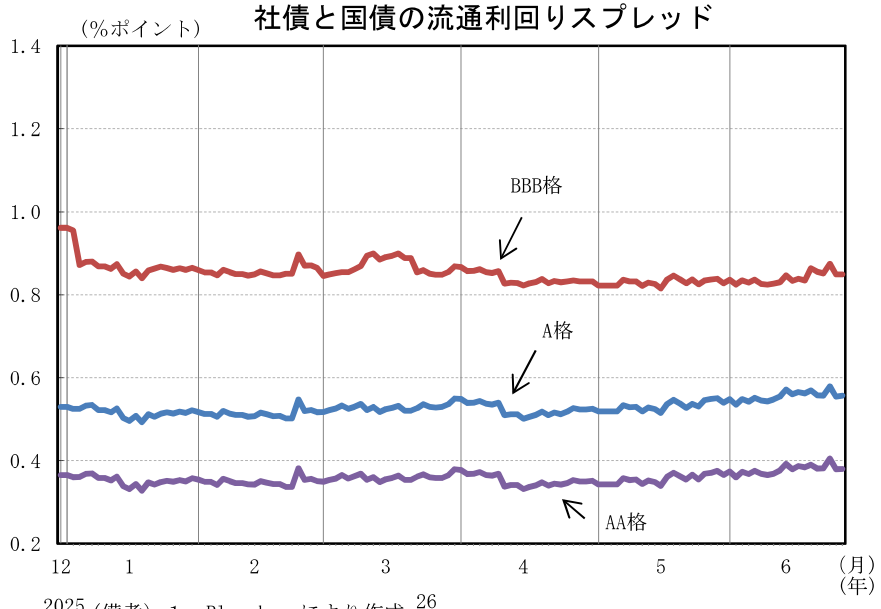

6/25
BBB格
0.849%

6/25
A格
0.557%

6/25
AA格
0.381%

（備考）１．Bloombergにより作成。
２．社債は残存年数３年以上７年未満の銘柄の平均流通利回り、
国債は残存年数５年の流通利回りを使用。
３．格付けは格付投資情報センター（Ｒ＆Ｉ）ベース。

日本銀行バランスシート・マネタリーベース

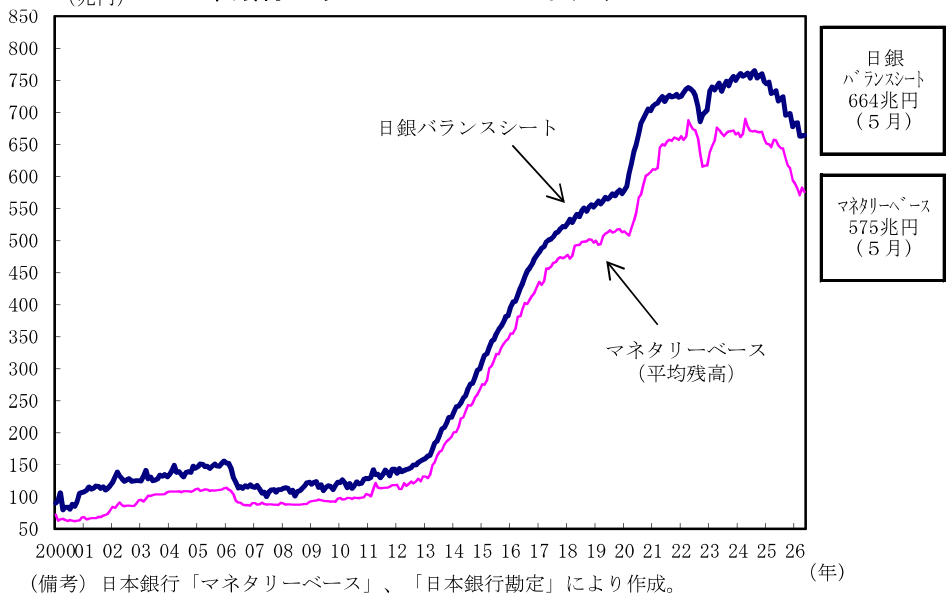

（備考）日本銀行「マネタリーベース」、「日本銀行勘定」により作成。

Ｍ２および銀行貸出（前年同月比）

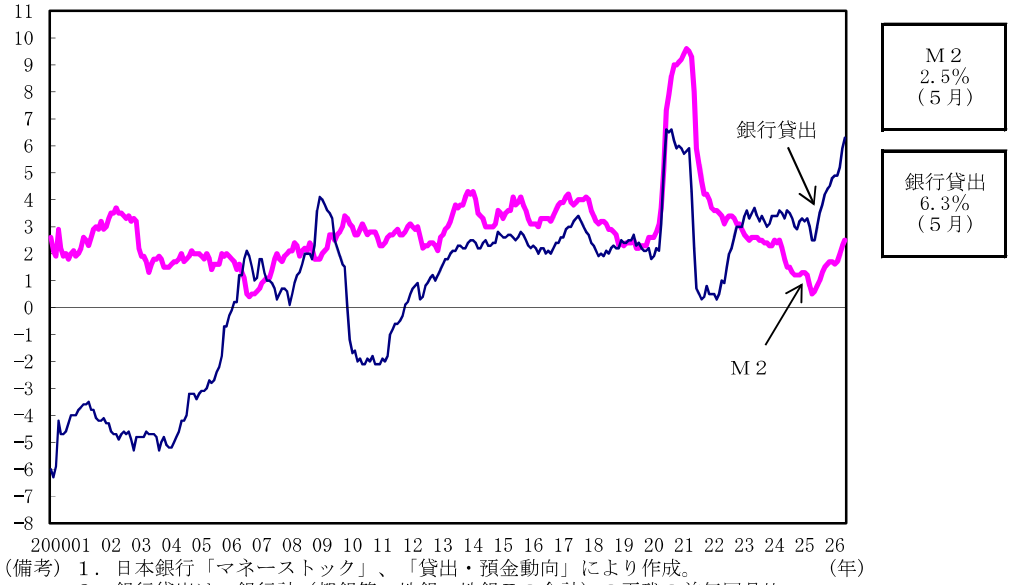

（備考）１．日本銀行「マネーストック」、「貸出・預金動向」により作成。
２．銀行貸出は、銀行計（都銀等、地銀、地銀Ⅱの合計）の平残の前年同月比。

為替レート（長期系列）

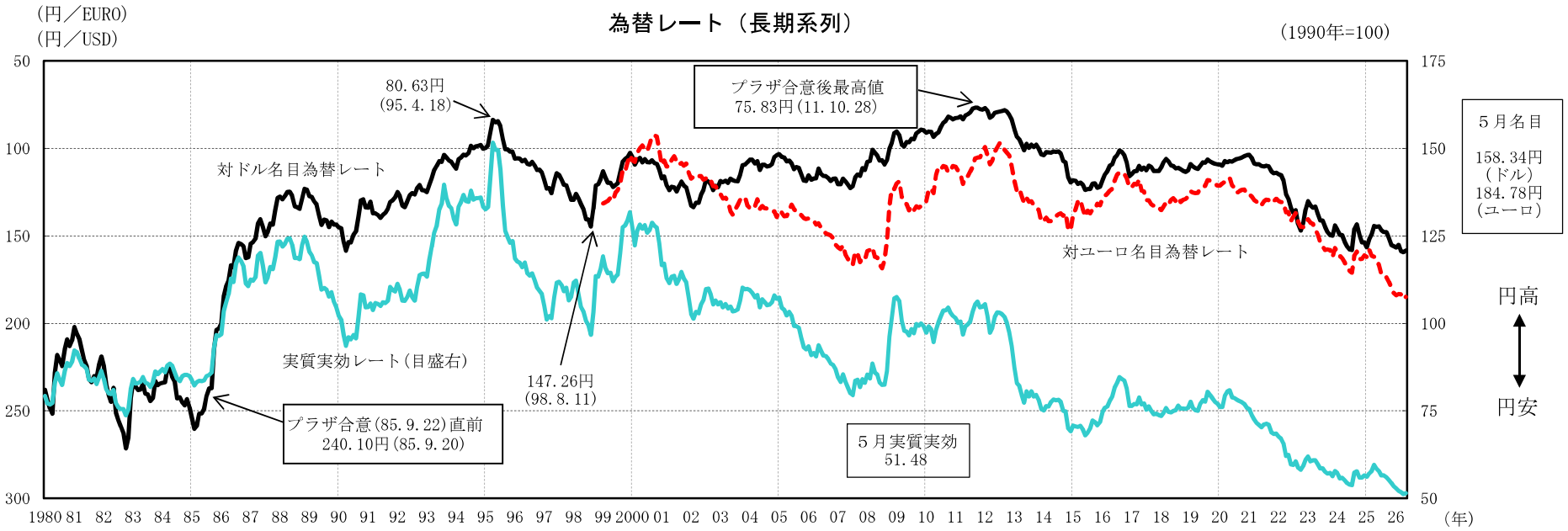

（備考）１．日経NEEDS、日本銀行、Bloombergにより作成。
２．対ドル名目為替レートはインターバンク直物中心相場（月中平均）。対ユーロ名目為替レートは直物17時時点（月中平均）。実質実効為替レートは日本銀行公表値より作成。
ただし、対ドル名目為替レートの日次で記した値は直物のニューヨーク17時時点。

株価（長期系列）

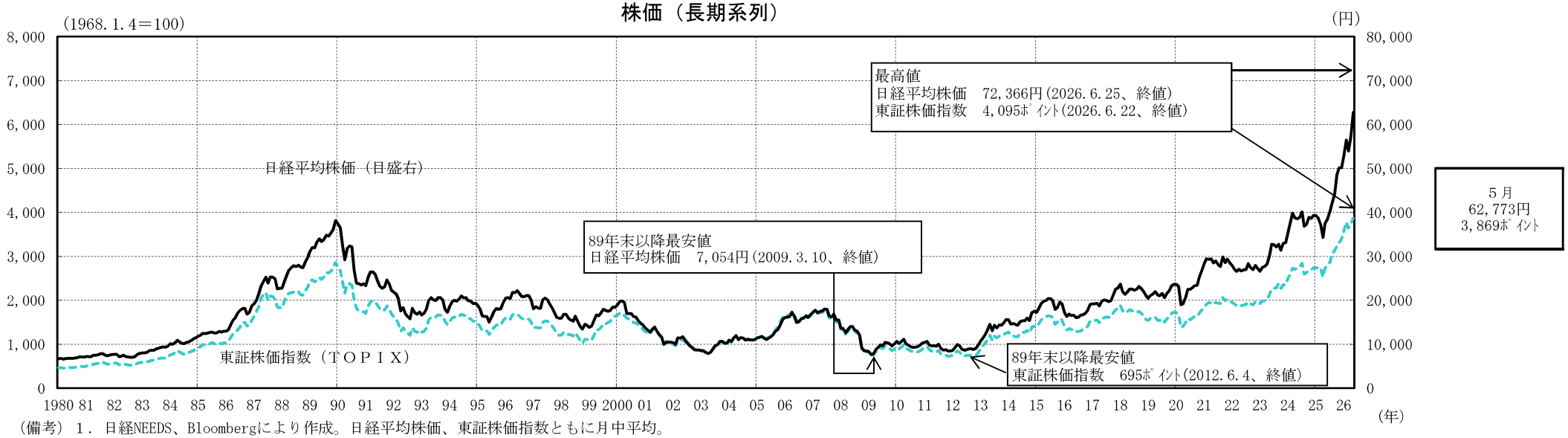

（備考）１．日経NEEDS、Bloombergにより作成。日経平均株価、東証株価指数ともに月中平均。
２．東証株価指数は、1968年１月４日時点を100として算出。

金利（長期系列）

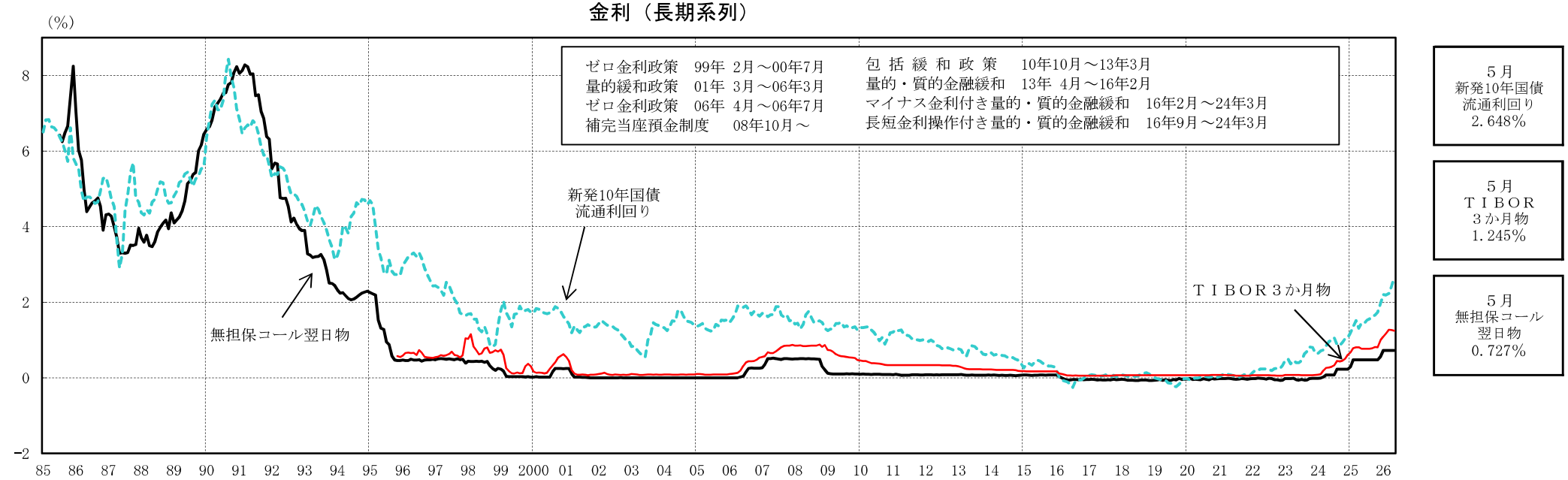

（備考）１．日経NEEDS、Bloombergにより作成。
２．新発10年国債流通利回り、無担保コール翌日物、ＴＩＢＯＲ３か月物ともに月中平均。

13. 景気ウォッチャー調査

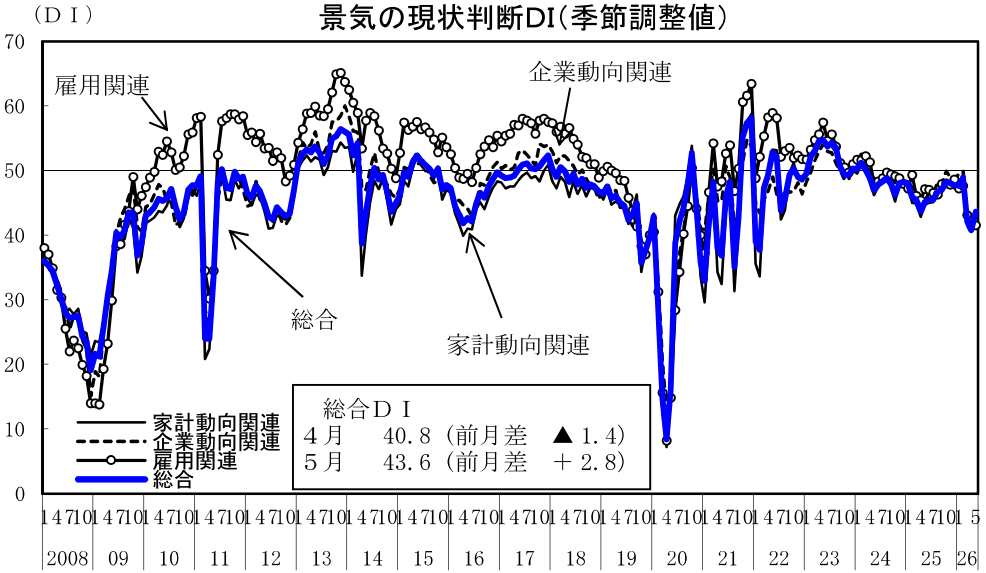

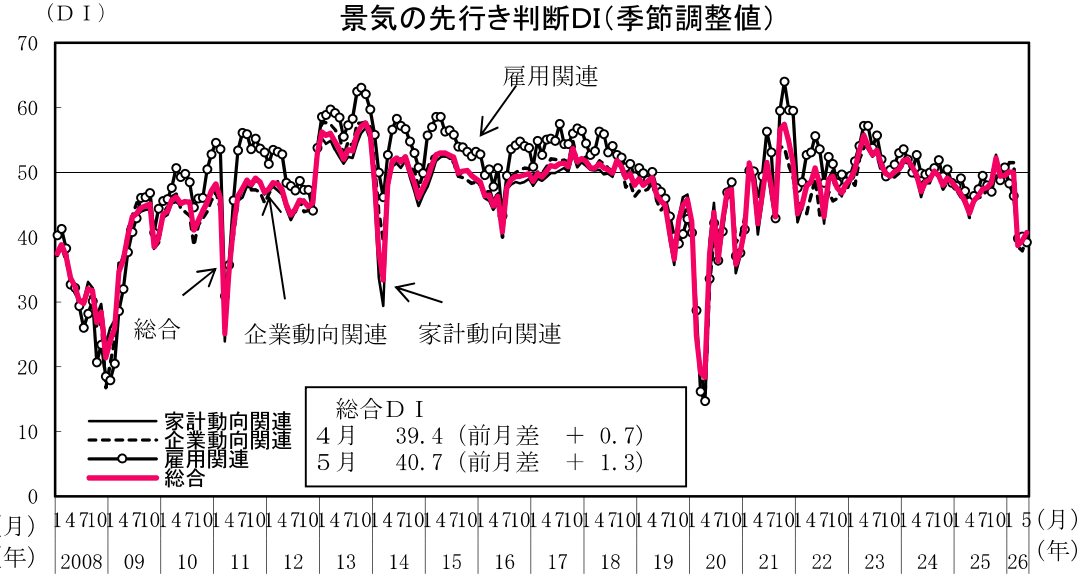

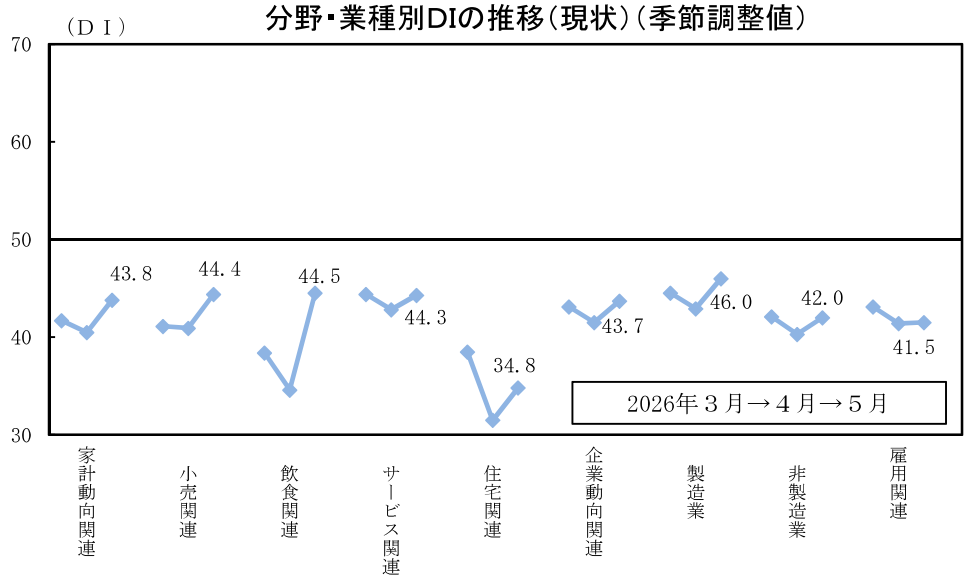

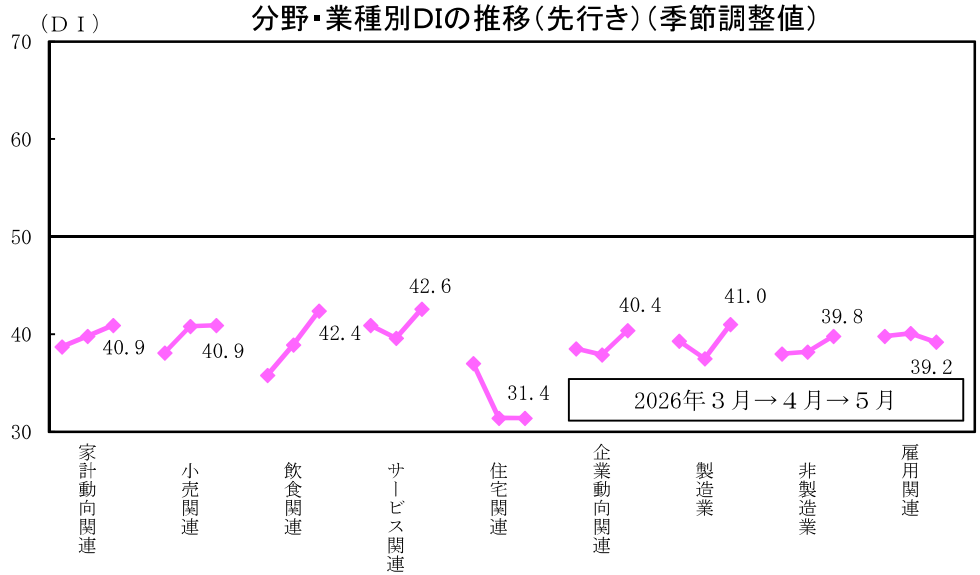

（備考）現状判断ＤＩ、先行き判断ＤＩは各々、景気ウォッチャーによる、３か月前と比較した当該月の景気の良し悪しの判断、当該月と比較した２～３か月先の景気の良し悪しの判断である。

（参考１）　景気動向指数

CIの推移

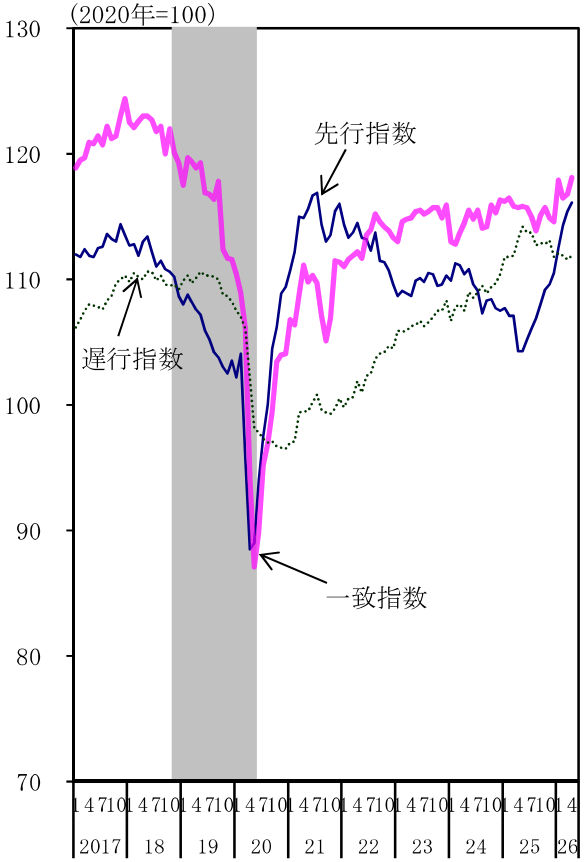

（参考）「景気を把握する新しい指数（一致指数）」の推移

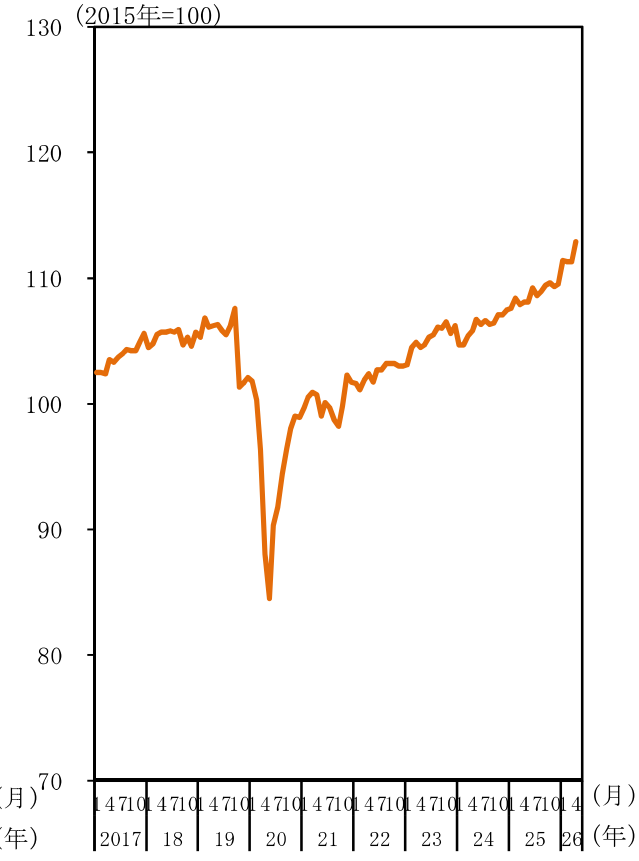

ＣＩ一致指数採用系列の寄与度

		26年１月	２月	３月	４月
ＣＩ一致指数		117.9	116.5	116.8	118.1
寄与度	生産指数(鉱工業)	0.59	-0.29	-0.06	0.08
	鉱工業用生産財出荷指数	0.63	-0.51	0.20	-0.07
	耐久消費財出荷指数	0.39	0.23	-0.31	0.14
	労働投入量指数(調査産業計)	0.48	-0.24	-0.08	0.38
	投資財出荷指数(除輸送機械)	0.47	-0.51	-0.07	0.51
	商業販売額(小売業、前年比)	0.29	-0.21	0.16	0.17
	商業販売額(卸売業、前年比)	0.04	0.01	0.13	0.27
	営業利益(全産業)	0.26	0.26	0.25	0.10
	有効求人倍率(除学卒)	-0.21	0.11	-0.16	-0.02
	輸出数量指数	0.39	-0.26	0.29	-0.26

景気基準日付

循環	谷（年/月）	山（年/月）	谷（年/月）	期間（か月）		
				拡張	後退	全循環
1		1951/6	51/10		4	
2	51/10	54/1	54/11	27	10	37
3	54/11	57/6	58/6	31（神武）	12	43
4	58/6	61/12	62/10	42（岩戸）	10	52
5	62/10	64/10	65/10	24	12	36
6	65/10	70/7	71/12	57（いざなぎ）	17	74
7	71/12	73/11	75/3	23	16	39
8	75/3	77/1	77/10	22	9	31
9	77/10	80/2	83/2	28	36	64
10	83/2	85/6	86/11	28	17	45
11	86/11	91/2	93/10	51（バブル）	32	83
12	93/10	97/5	99/1	43	20	63
13	99/1	2000/11	02/1	22	14	36
14	02/1	08/2	09/3	73	13	86
15	09/3	12/3	12/11	36	8	44
16	12/11	18/10	20/5	71	19	90
第2～第16循環の平均				38.5	16.3	54.9

（備考）１．内閣府「景気動向指数」、「景気を把握する新しい指数（一致指数）」により作成。
２．景気基準日付は内閣府による。ただし、「神武（景気）」・「岩戸（景気）」等は景気拡張期の通称であり、公式のものではない。
３．グラフのシャドー部分は景気後退期を示す。
４．「景気を把握する新しい指数（一致指数）」は参考指標であり、景気動向指数における毎月の基調判断や景気基準日付（景気の山谷）の判定は、現行の景気動向指数を用いた従来の手法による。

（参考２）　地価・住宅価格の推移

地価変動率（地価公示と都道府県地価調査の共通地点）

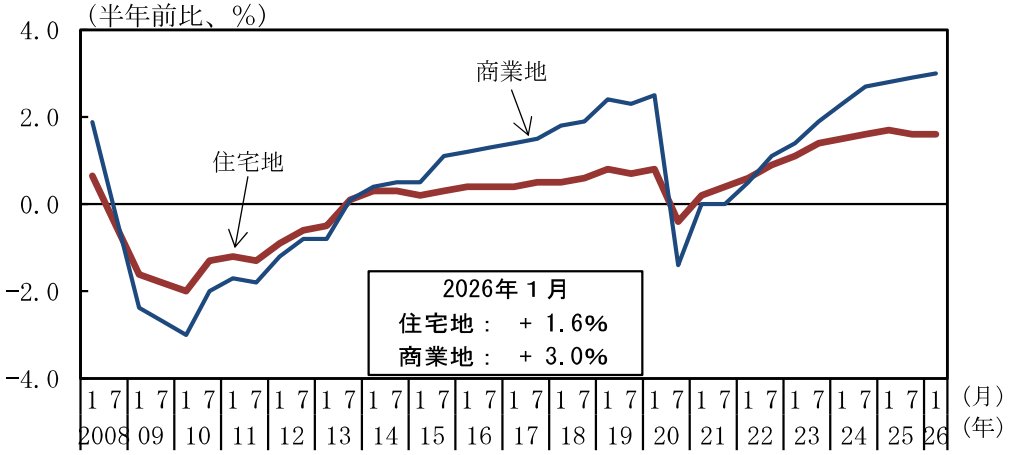

市街地価格指数

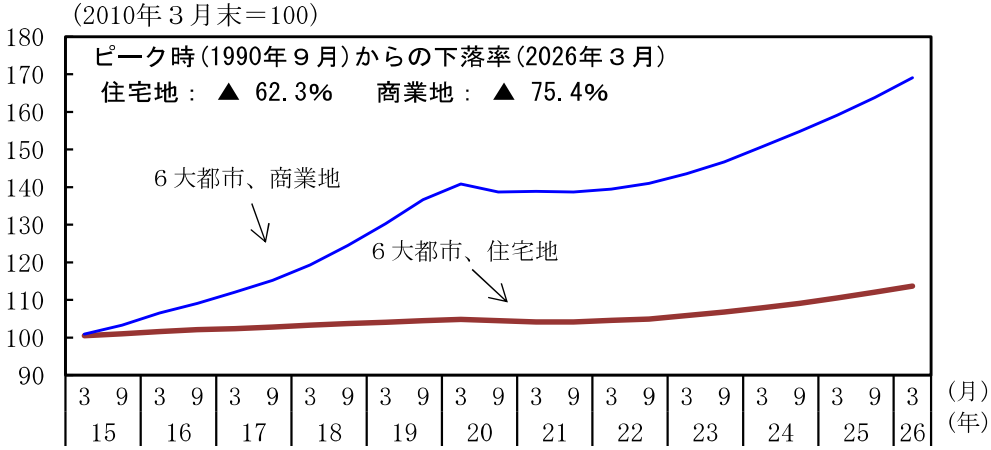

主要都市の高度利用地地価

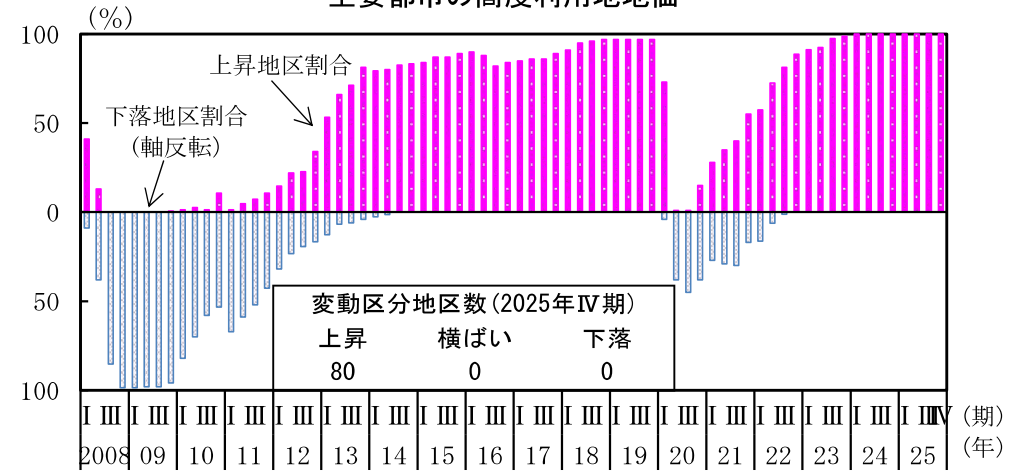

不動研住宅価格指数（既存マンション・首都圏総合）

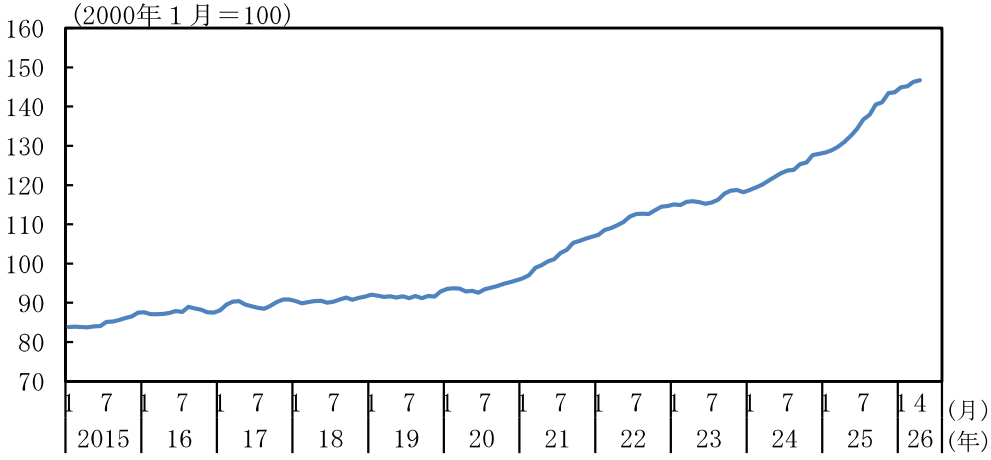

（備考）１．国土交通省「地価公示」「都道府県地価調査」「主要都市の高度利用地地価動向報告～地価LOOKレポート～」、
（一財）日本不動産研究所「市街地価格指数」、「不動研住宅価格指数」により作成。
２．地価変動率は、地価公示と都道府県地価調査において、それぞれ半年前の調査・公示との共通地点における変動率を平均したもの。
３．６大都市とは、東京区部、横浜、名古屋、京都、大阪、神戸。市街地価格指数（６大都市）のピークは1990年９月。
４．四半期は、Ⅰ期：1/1～4/1、Ⅱ期：4/1～7/1、Ⅲ期：7/1～10/1、Ⅳ期：10/1～1/1。

（参考3） 地域経済

(1) 鉱工業生産

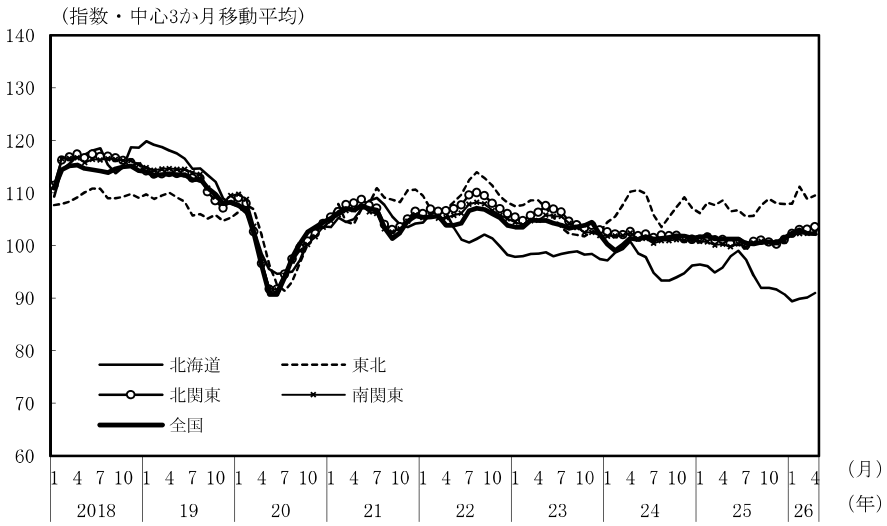

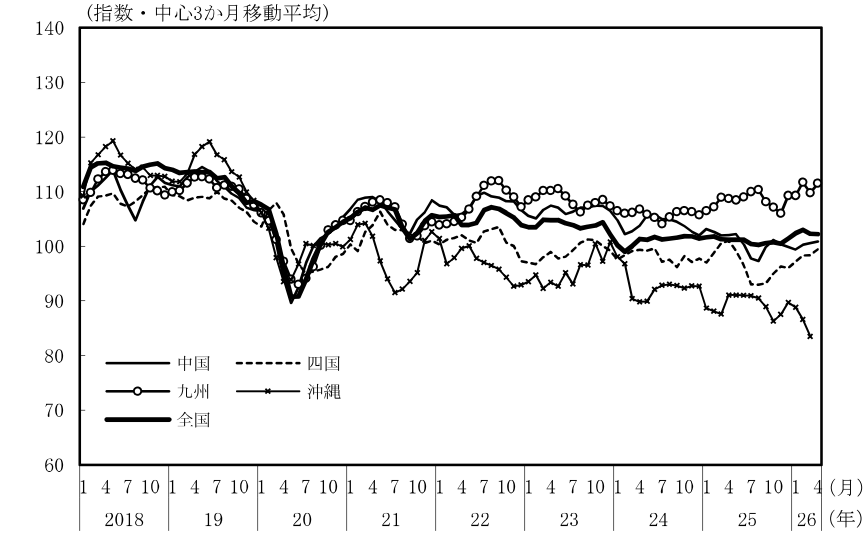

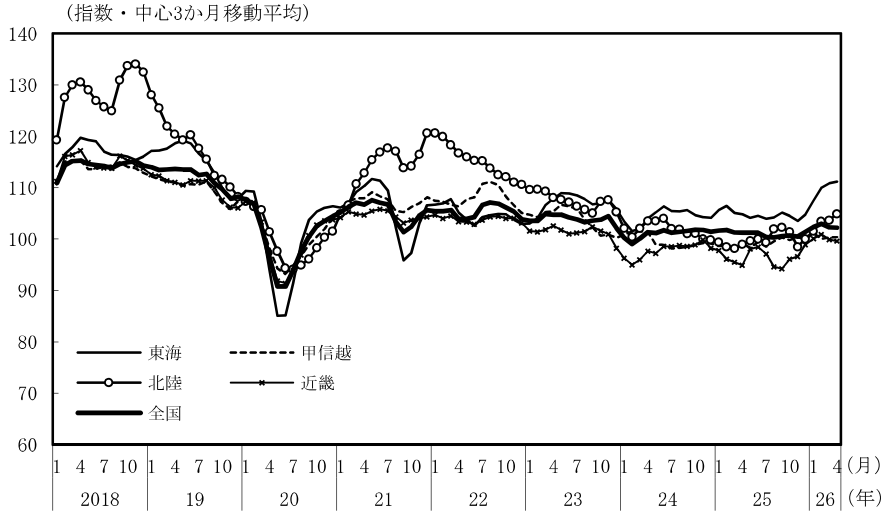

（備考）

1．経済産業省、各経済産業局、沖縄県「鉱工業指数の動向」により作成。
2．北関東、南関東、甲信越は関東経済産業局、東海は関東経済産業局、中部経済産業局の「鉱工業指数の動向」により内閣府にて作成。
　詳細は経済財政分析ディスカッション・ペーパー「「地域経済動向」の新地域区分に対応する鉱工業指数の算出方法について」を参照。
3．基準年は2020年
4．直近月は、２か月平均。
5．全国、北海道、東北、北関東、南関東、甲信越、東海、北陸、近畿、中国、四国、九州は４月、沖縄は３月まで更新。

地域名		都道府県名
北海道		北海道
東北		青森、岩手、宮城、秋田、山形、福島
関東	北関東	茨城、栃木、群馬
	南関東	埼玉、千葉、東京、神奈川
甲信越		新潟、山梨、長野
東海		静岡、岐阜、愛知、三重
北陸		富山、石川、福井
近畿		滋賀、京都、大阪、兵庫、奈良、和歌山
中国		鳥取、島根、岡山、広島、山口
四国		徳島、香川、愛媛、高知
九州		福岡、佐賀、長崎、熊本、大分、宮崎、鹿児島
沖縄		沖縄

(2) 完全失業率

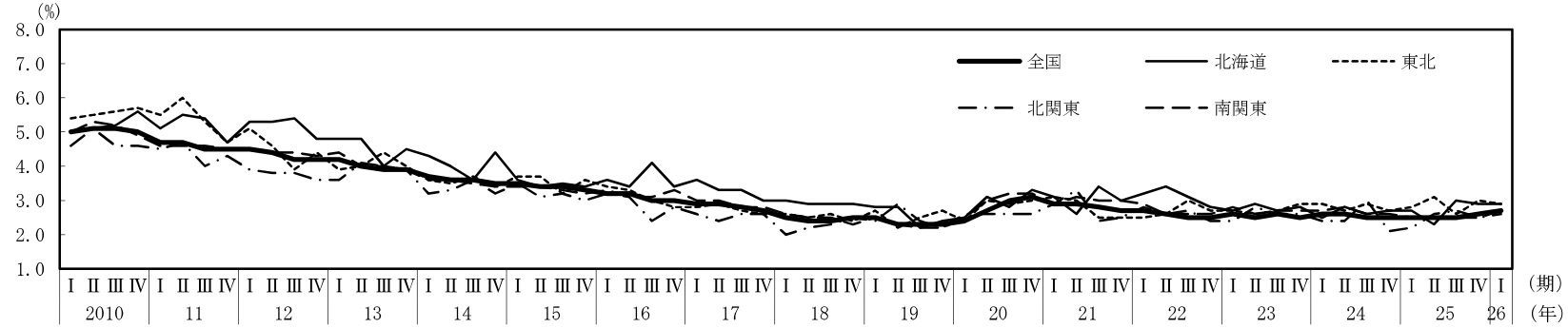

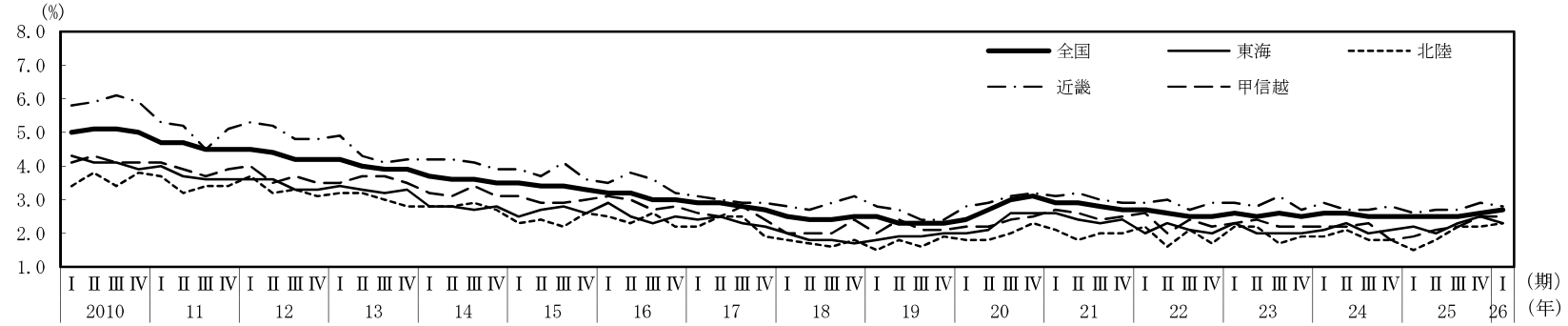

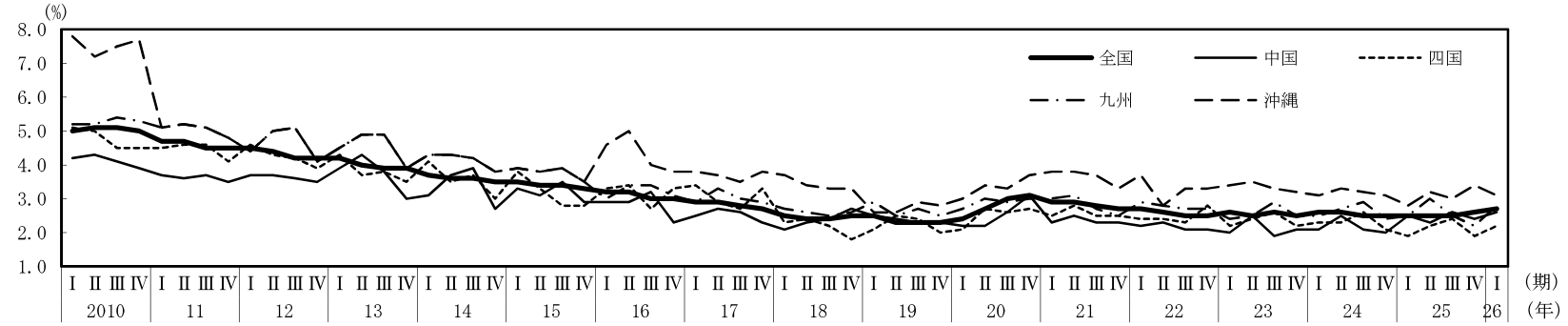

(備考)
1．総務省、沖縄県「労働力調査」により作成。
2．北関東、甲信越、北陸は、総務省「労働力調査」の都道府県別モデル推計から算出した労働力人口、完全失業者の県別シェアを同調査公表値に乗じることで県別の人数を計算し、内閣府にて作成。
3．季節調整値。北関東、甲信越、北陸、中国、四国、九州は内閣府で季節調整。全国、沖縄の季節調整値は、内閣府にて月次値を四半期平均化。北関東、中国、四国、九州は四半期系列に季節性が認められなかったことから原数値と同じ。

(3) 有効求人倍率

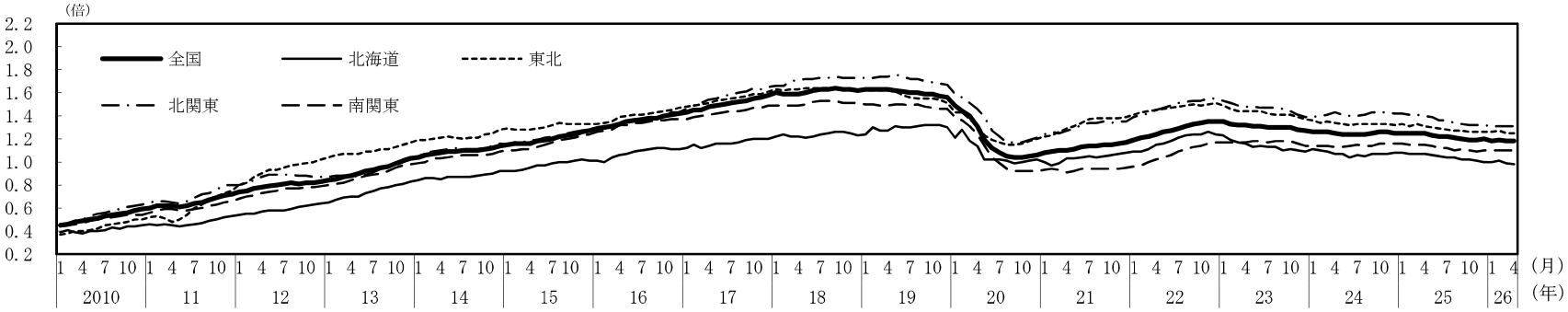

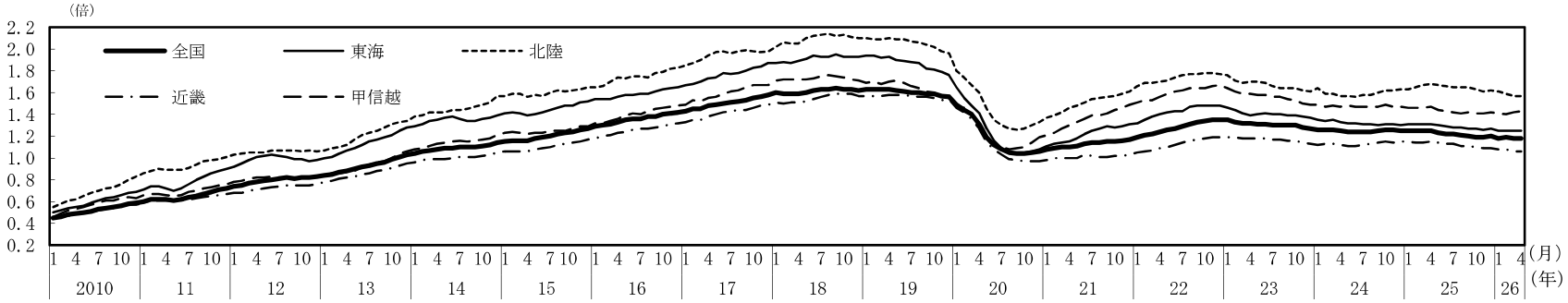

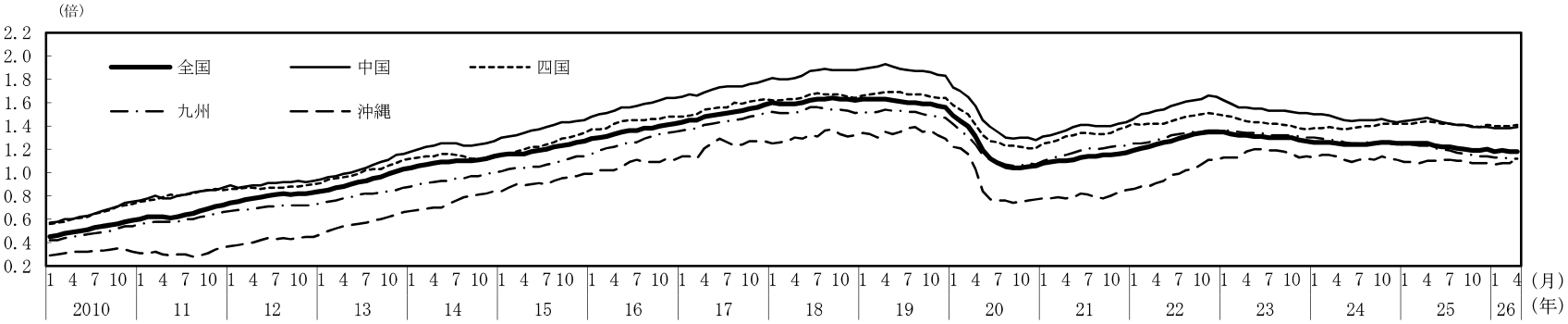

(備考)
1．厚生労働省「一般職業紹介状況」により作成。季節調整値。就業地別。
2．すべての地域でパートタイムを含む。
3．有効求人数、新規求人数の全国には、海外の値は含まない。

(4) 経済指標の都道府県別比較

		北海道	青森県	岩手県	宮城県	秋田県	山形県	福島県	茨城県	栃木県	群馬県	埼玉県	千葉県	東京都	神奈川県	新潟県	富山県	石川県	福井県	山梨県	長野県	岐阜県	静岡県	愛知県
人口（万人）（2024年）（全国１億2380万人）		504.3	116.5	114.5	224.8	89.7	101.1	174.3	280.6	188.5	189	733.2	625.1	1417.8	922.5	209.9	99.7	109.8	73.9	79.1	198.7	191.6	352.7	746
全国に占めるシェア（%）		4.1	0.9	0.9	1.8	0.7	0.8	1.4	2.3	1.5	1.5	5.9	5.0	11.5	7.5	1.7	0.8	0.9	0.6	0.6	1.6	1.5	2.8	6.0
順位		9	31	32	14	39	36	21	11	19	18	5	6	1	2	15	37	33	43	41	16	17	10	4
65歳以上の割合（%）（全国平均 29.3）		33.3	35.7	35.4	29.6	39.5	35.6	33.7	30.9	30.6	31.2	27.5	28.1	22.7	26.0	34.1	33.3	30.7	31.8	32.0	32.9	31.4	31.2	25.8
75歳以上の割合（%）（全国平均 16.8）		18.8	19.5	19.7	15.9	22.1	19.6	17.9	17.0	16.4	17.6	15.9	16.3	13.2	15.3	19.2	19.8	17.9	18.0	18.1	19.3	18.1	17.8	15.0
就業者数（万人）（2025年）（全国6828万人）		264.1	61.9	60.1	122.3	46.6	55.3	93.8	153.2	104.9	103.4	411.7	347.4	862	527.9	114.3	54.9	60.2	41.2	44.8	111.2	107.4	197	424.9
全国に占めるシェア（%）		3.9	0.9	0.9	1.8	0.7	0.8	1.4	2.2	1.5	1.5	6.0	5.1	12.6	7.7	1.7	0.8	0.9	0.6	0.7	1.6	1.6	2.9	6.2
順位		9	31	33	14	39	35	21	11	18	19	5	6	1	2	15	36	32	43	41	16	17	10	4
県内総生産（兆円）（2022年度）※名目		20.9	4.4	4.8	9.6	3.6	4.3	7.9	14.6	9.6	9.8	24.7	21.4	120.2	35.2	9.0	4.9	4.7	3.5	3.7	8.9	8.2	18.3	43.1
全国計に占めるシェア（%）		3.5	0.7	0.8	1.6	0.6	0.7	1.3	2.4	1.6	1.6	4.1	3.6	20.2	5.9	1.5	0.8	0.8	0.6	0.6	1.5	1.4	3.1	7.2
順位		8	34	30	15	41	35	21	11	16	14	5	7	1	4	17	28	31	42	40	18	20	10	3
産業別構成比（%）	第１次産業	4.3	4.5	3.1	1.4	2.6	2.7	1.4	1.9	1.4	1.2	0.3	0.9	0.0	0.1	1.6	0.8	0.8	0.9	1.8	1.8	0.8	0.7	0.4
	第２次産業	16.7	20.0	25.9	21.5	28.3	32.0	34.8	39.5	44.6	42.7	26.0	24.1	11.2	22.9	30.4	37.7	29.3	35.6	38.5	36.9	36.8	43.4	40.8
	第３次産業	79.0	75.4	70.9	77.0	69.1	65.3	63.8	58.6	54.0	56.1	73.7	75.1	88.8	77.0	68.0	61.5	69.9	63.5	59.7	61.3	62.4	55.8	58.8
県別製造品出荷額（2024年） 計（兆円）		6.8	1.7	3.1	5.5	1.6	3.4	5.7	15.0	9.9	10.1	15.3	15.3	8.6	18.5	5.5	4.1	3.2	2.6	2.7	7.0	6.7	19.8	58.0
順位		19	42	31	25	43	29	23	8	13	12	6	7	16	4	26	27	30	35	34	18	20	2	1
構成比上位３業種	１位	食料品	食料品	輸送用機械器具	輸送用機械器具	電子部品・デバイス・電子回路	電子部品・デバイス・電子回路	化学工業	化学工業	輸送用機械器具	輸送用機械器具	輸送用機械器具	石油製品・石炭製品	輸送用機械器具	輸送用機械器具	化学工業	化学工業	生産用機械器具	電子部品・デバイス・電子回路	生産用機械器具	情報通信機械器具	輸送用機械器具	輸送用機械器具	輸送用機械器具
	２位	石油製品・石炭製品	非鉄金属	電子部品・デバイス・電子回路	食料品	生産用機械器具	化学工業	輸送用機械器具	生産用機械器具	飲料・たばこ・飼料	食料品	食料品	化学工業	食料品	石油製品・石炭製品	食料品	非鉄金属	電子部品・デバイス・電子回路	電気機械器具	食料品	電子部品・デバイス・電子回路	生産用機械器具	電気機械器具	電気機械器具
	３位	鉄鋼業	電子部品・デバイス・電子回路	食料品	電子部品・デバイス・電子回路	食料品	食料品	電子部品・デバイス・電子回路	食料品	電気機械器具	化学工業	化学工業	鉄鋼業	印刷・同関連業	化学工業	金属製品	金属製品	化学工業	化学工業	電子部品・デバイス・電子回路	生産用機械器具	金属製品	化学工業	鉄鋼業
農業産出額（2024年）（億円）		14817	4119	3269	2494	2572	3025	2874	5494	3448	2868	1929	4533	226	744	3103	832	617	593	1298	3206	1373	2396	3551
順位		1	5	10	17	16	13	14	3	9	15	20	4	47	42	12	39	43	44	29	11	26	18	8
主な農畜産物（）内は全国順位		生乳（１位）	りんご（１位）	わさび（３位）	大豆（２位）	大豆（３位）	西洋なし（１位）	もも（２位）	れんこん（１位）	いちご（１位）	ほうれんそう（１位）	ねぎ（１位）	らっかせい（からつき）（１位）	こまつな（４位）	うめ（３位）	米（１位）	米（12位）	小豆（５位）	そば（２位）	ぶどう（１位）	セルリー（１位）	かき（４位）	荒茶（１位）	しそ（１位）
		小麦（１位）	にんにく（１位）	りんご（３位）	そらまめ（未完熟）（７位）	みょうが（３位）	おうとう（１位）	さやいんげん（未成熟）（２位）	ピーマン（１位）	もやし（１位）	えだまめ（１位）	さといも（１位）	だいこん（１位）	わさび（７位）	らっかせい（からつき）（３位）	ゆり（切り花）（１位）	大豆（13位）	れんこん（８位）	うめ（９位）	もも（１位）	レタス（１位）	観葉植物（５位）	わさび（１位）	きく（切り花）（１位）
		ばれいしょ（１位）	ごぼう（１位）	ブロイラー（３位）	米（７位）	はちみつ（３位）	みょうが（２位）	きゅうり（３位）	メロン（１位）	二条大麦（１位）	キャベツ（２位）	ほうれんそう（２位）	日本なし（１位）	観葉植物（８位）	キウイフルーツ（４位）	西洋なし（２位）	りんご（14位）	たけのこ（８位）	かぶ（11位）	すもも（１位）	カーネーション（切り花）（１位）	ほうれんそう（５位）	茶（生葉）（２位）	キャベツ（１位）
漁業産出額（2024年）（億円）		2793	446	379	843	25	17	120	251	－	－	－	210	122	152	116	128	139	90	－	－	－	491	168
順位		1	9	13	4	38	39	32	18	－	－	－	21	31	25	33	30	28	34	－	－	－	8	24
主な水産物（）内は全国順位		ほたてがい（１位）	いか類（１位）	わかめ類（２位）	さめ類（１位）	わかさぎ（２位）	さけ類（２位）	養殖にじます（４位）	まいわし（１位）	あゆ（２位）	養殖にじます（９位）	－	すずき類（１位）	きはだ（４位）	あゆ類（４位）	ふな（２位）	あゆ（６位）	にぎす類（１位）	さわら類（１位）	養殖にじます（２位）	養殖にじます（３位）	その他のさけ・ます類（１位）	きはだ（１位）	あさり類（１位）
宿泊者数（2024年）（万人泊、延べ）		4463	451	588	1027	315	488	954	727	1168	975	558	2829	11035	2610	1052	376	1149	403	948	2011	836	2300	2132
順位		3	35	28	17	42	33	19	27	14	18	30	6	1	7	16	39	15	37	20	11	23	9	10
うち外国人宿泊者数（2024年）（万人泊、延べ）		1031	41	39	78	12	26	32	28	48	43	23	441	5680	442	53	25	220	9	255	234	193	189	391

(4) 経済指標の都道府県別比較

	三重県	滋賀県	京都府	大阪府	兵庫県	奈良県	和歌山県	鳥取県	島根県	岡山県	広島県	山口県	徳島県	香川県	愛媛県	高知県	福岡県	佐賀県	長崎県	熊本県	大分県	宮崎県	鹿児島県	沖縄県
人口（万人）（2024年）（全国１億2380万人）	171.1	140.2	252	875.7	533.7	128.5	88	53.1	64.2	183.1	271.4	128.1	68.5	91.7	127.6	65.6	509.2	78.8	125.2	169.7	108.5	103.3	153.2	146.6
全国に占めるシェア（%）	1.4	1.1	2.0	7.1	4.3	1.0	0.7	0.4	0.5	1.5	2.2	1.0	0.6	0.7	1.0	0.5	4.1	0.6	1.0	1.4	0.9	0.8	1.2	1.2
順位	22	26	13	3	7	27	40	47	46	20	12	28	44	38	29	45	8	42	30	23	34	35	24	25
65歳以上の割合（%）（全国平均 29.3）	30.9	27.2	29.8	27.6	30.2	33.0	34.5	33.7	35.2	31.2	30.4	35.5	35.9	32.8	34.6	36.6	28.6	32.0	34.6	32.5	34.4	34.1	34.2	24.3
75歳以上の割合（%）（全国平均 16.8）	17.8	15.3	18.0	16.6	17.6	19.5	20.1	19.0	20.4	18.4	17.8	20.9	20.3	19.1	19.8	21.6	15.9	17.4	18.9	18.0	19.5	18.8	18.4	11.8
就業者数（万人）（2025年）（全国6828万人）	92	77.1	136.1	481.6	280.3	65.9	45.4	28.8	34	98.6	145.8	67.1	35.2	48	65.8	34.4	269.3	42.7	64.4	90.8	57.1	53.3	79.2	76.8
全国に占めるシェア（%）	1.3	1.1	2.0	7.0	4.1	1.0	0.7	0.4	0.5	1.4	2.1	1.0	0.5	0.7	1.0	0.5	3.9	0.6	0.9	1.3	0.8	0.8	1.2	1.1
順位	22	25	13	3	7	28	40	47	46	20	12	27	44	38	29	45	8	42	30	23	34	37	24	26
県内総生産（兆円）（2022年度）※名目	8.5	7.0	11.1	43.1	23.5	3.9	4.0	1.9	2.8	7.3	12.5	6.3	3.3	4.0	5.1	2.4	20.2	3.1	4.7	6.6	4.9	3.8	6.0	4.5
全国計に占めるシェア（%）	1.4	1.2	1.9	7.2	3.9	0.7	0.7	0.3	0.5	1.2	2.1	1.1	0.5	0.7	0.9	0.4	3.4	0.5	0.8	1.1	0.8	0.6	1.0	0.7
順位	19	23	13	2	6	38	36	47	45	22	12	25	43	37	27	46	9	44	32	24	29	39	26	33
産業別構成比（%）　第１次産業	0.9	0.5	0.3	0.0	0.4	0.5	1.7	2.5	1.6	1.1	0.6	0.7	1.7	1.3	1.9	3.6	0.6	2.6	2.6	2.9	1.8	4.9	4.8	1.0
産業別構成比（%）　第２次産業	44.3	47.1	33.5	22.5	33.0	22.9	36.6	21.6	27.4	30.6	32.3	42.1	35.1	26.6	30.3	18.1	19.6	30.2	24.6	29.7	35.3	25.0	23.5	13.1
産業別構成比（%）　第３次産業	54.8	52.4	66.2	77.5	66.6	76.6	61.6	76.0	70.9	68.4	67.0	57.2	63.2	72.2	67.8	78.4	79.8	67.3	72.8	67.5	62.9	70.1	71.6	85.9
県別製造品出荷額（2024年）　計（兆円）	12.3	9.2	6.5	19.3	18.5	2.0	2.9	0.9	1.4	9.6	11.5	7.8	2.3	3.1	5.6	0.7	11.6	2.3	1.9	3.5	5.7	1.8	2.4	0.5
順位	9	15	21	3	5	39	33	45	44	14	11	17	37	32	24	46	10	38	40	28	22	41	36	47
構成比上位３業種　１位	輸送用機械器具	化学工業	飲料・たばこ・飼料	生産用機械器具	鉄鋼業	食料品	鉄鋼業	電子部品・デバイス・電子回路	電子部品・デバイス・電子回路	石油製品・石炭製品	輸送用機械器具	化学工業	化学工業	非鉄金属	非鉄金属	窯業・土石製品	輸送用機械器具	食料品	輸送用機械器具	生産用機械器具	非鉄金属	食料品	食料品	食料品
構成比上位３業種　２位	電子部品・デバイス・電子回路	電気機械器具	生産用機械器具	化学工業	化学工業	輸送用機械器具	石油製品・石炭製品	食料品	鉄鋼業	鉄鋼業	鉄鋼業	輸送用機械器具	電気機械器具	食料品	石油製品・石炭製品	食料品	鉄鋼業	電子部品・デバイス・電子回路	電子部品・デバイス・電子回路	食料品	鉄鋼業	飲料・たばこ・飼料	飲料・たばこ・飼料	飲料・たばこ・飼料
構成比上位３業種　３位	化学工業	輸送用機械器具	食料品	鉄鋼業	輸送用機械器具	プラスチック製品	化学工業	電気機械器具	情報通信機械器具	化学工業	生産用機械器具	石油製品・石炭製品	電子部品・デバイス・電子回路	輸送用機械器具	パルプ・紙・紙加工品	生産用機械器具	食料品	輸送用機械器具	食料品	輸送用機械器具	石油製品・石炭製品	電子部品・デバイス・電子回路	電子部品・デバイス・電子回路	窯業・土石製品
農業産出額（2024年）（億円）	1297	840	852	357	1850	475	1286	865	770	1887	1540	797	1092	994	1337	1226	2301	1372	1745	4116	1498	3725	5689	909
順位	30	38	37	46	22	45	31	36	41	21	24	40	33	34	28	32	19	27	23	6	25	7	2	35
主な農畜産物（）内は全国順位	庭園樹苗木（２位）	きょうな（みずな）（４位）	きょうな（みずな）（２位）	しゅんぎく（１位）	小豆（２位）	かき（２位）	みかん（１位）	芝（２位）	小豆（４位）	ぶどう（３位）	非結球つけな（２位）	れんこん（５位）	にんじん（２位）	ブロッコリー（２位）	キウイフルーツ（１位）	なす（１位）	たけのこ（１位）	シクラメン（３位）	はくさい（３位）	トマト（１位）	しそ（２位）	きゅうり（１位）	かんしょ（２位）	マンゴー（２位）
	観葉植物（４位）	大豆（４位）	たけのこ（３位）	いちじく（４位）	たまねぎ（２位）	みょうが（５位）	うめ（１位）	日本なし（３位）	わさび（４位）	鶏卵（３位）	ぶどう（６位）	くり（10位）	れんこん（２位）	にんにく（３位）	切り枝（２位）	しょうが（１位）	庭園樹苗木（１位）	れんこん（３位）	ばれいしょ（２位）	すいか（１位）	ねぎ（４位）	ピーマン（２位）	豚（１位）	にがうり（１位）
	茶（生葉）（４位）	かぶ（４位）	小豆（３位）	ぶどう（７位）	レタス（４位）	きく（切り花）（７位）	かき（１位）	すいか（４位）	花木類（10位）	もも（４位）	しらぬい（デコポン）（６位）	ゆず（11位）	ゆず（２位）	さとうきび（４位）	みかん（３位）	にら（１位）	こまつな（２位）	アスパラガス（２位）	たまねぎ（４位）	葉たばこ（１位）	ゆず（５位）	ブロイラー（２位）	ブロイラー（１位）	さとうきび（１位）
漁業産出額（2024年）（億円）	427	－	61	41	593	－	148	218	211	89	272	151	131	169	1153	604	340	341	1174	437	366	388	793	188
順位	11	－	36	37	7	－	27	19	20	35	17	26	29	23	3	6	16	15	2	10	14	12	5	22
主な水産物（）内は全国順位	いせえび（２位）	あゆ（５位）	さわら類（２位）	わかめ類（９位）	まだい（２位）	-	いせえび（３位）	ずわいがに（１位）	しじみ（１位）	ふな（１位）	養殖かき類（１位）	あまだい類（１位）	わかめ類（３位）	いかなご（３位）	養殖まだい（１位）	養殖まだい（３位）	まだい（３位）	板のり（２位）	あじ（１位）	たちうお（３位）	養殖ひらめ（１位）	養殖かんぱち（３位）	養殖かんぱち（１位）	もずく類（１位）
宿泊者数（2024年）（万人泊、延べ）	837	490	3421	5743	1651	283	501	260	344	578	1207	379	254	475	437	292	2395	234	764	808	833	361	838	3128
順位	22	32	4	2	12	44	31	45	41	29	13	38	46	34	36	43	8	47	26	25	24	40	21	5
うち外国人宿泊者数（2024年）（万人泊、延べ）	24	34	1694	2539	151	40	79	12	8	51	196	13	17	91	45	13	739	23	64	147	157	21	62	694

（備考）１．総務省「人口推計」「労働力調査」「経済構造実態調査」、内閣府「県民経済計算」、農林水産省「生産農業所得統計」「漁業産出額」「都道府県の農林水産業の概要」、観光庁「宿泊旅行統計」により作成。
２．就業者数の全国に占めるシェアの算出時の全国値には、都道府県別結果（モデル推計値）の都道府県別就業者数の合計を使用。
３．主な農畜産物の全国順位は、品目により対象年次が異なる。漁業産出額は海面漁業及び海面養殖業の値。

Ⅱ．海外経済

		５月月例（５月26日）	６月月例（６月30日）
世界経済		世界の景気は、一部の地域において弱さがみられるものの、緩やかな持ち直しが続いている。ただし、中東情勢を始め世界経済の不透明感が続いている。 先行きについては、基本的には緩やかな持ち直しが続くことが期待されるが、中東情勢による影響を注視する必要がある。また、金融資本市場の変動による影響等に留意する必要がある。	世界の景気は、一部の地域において弱さがみられるものの、緩やかな持ち直しが続いている。ただし、中東情勢を始め世界経済の不透明感が続いている。 先行きについては、基本的には緩やかな持ち直しが続くことが期待されるが、中東情勢による影響を注視する必要がある。また、金融資本市場の変動による影響等に留意する必要がある。
米国		米国では、景気は**、一部に弱さがみられるものの、**緩やかな拡大が続いている。 先行きについては、緩やかな拡大が続くことが期待される。ただし、中東情勢が物価や消費等に及ぼす影響等に留意する必要がある。	米国では、景気は緩やかな拡大が続いている。 先行きについては、緩やかな拡大が続くことが期待される。ただし、中東情勢が物価や消費等に及ぼす影響等に留意する必要がある。
アジア地域	中国	中国では、景気は緩やかに減速している。 先行きについては、不動産市場の停滞による影響もあり緩やかな減速が続くと見込まれる。また、物価動向等に留意する必要がある。	中国では、景気は緩やかに減速している。 先行きについては、不動産市場の停滞による影響もあり緩やかな減速が続くと見込まれる。また、物価動向等に留意する必要がある。
	その他アジア	韓国では、景気は緩やかに回復している。台湾では、景気は外需を中心に拡大している。インドネシアでは、景気は緩やかに回復している。タイでは、景気は持ち直しの動きがみられる。インドでは、景気は拡大している。	韓国では、景気は緩やかに回復している。台湾では、景気は外需を中心に拡大している。インドネシアでは、景気は緩やかに回復している。タイでは、景気は持ち直しの動きがみられる。インドでは、景気は拡大している。
ヨーロッパ地域	ユーロ圏	ユーロ圏では、景気は持ち直しの動きがみられる。ドイツにおいては、景気は持ち直しの動きがみられる。 先行きについては、基本的には緩やかに持ち直していくことが期待されるが、中東情勢による影響等を注視する必要がある。	ユーロ圏では、景気は持ち直しの動きがみられる。ドイツにおいては、景気は持ち直しの動き**に足踏み**がみられる。 先行きについては、基本的には緩やかに持ち直していくことが期待されるが、中東情勢による影響等を注視する必要がある。
	英国	英国では、景気は持ち直している。 先行きについては、基本的には持ち直しが続くことが期待されるが、中東情勢による影響等を注視する必要がある。	英国では、景気は持ち直している。 先行きについては、基本的には持ち直しが続くことが期待されるが、中東情勢による影響等を注視する必要がある。

（注）下線部は先月から変更した部分。

１．米国

〇米国では、景気は緩やかな拡大が続いている。

①実質ＧＤＰ成長率（第２次推計値）
2026年１－３月期は前期比年率＋1.6%成長

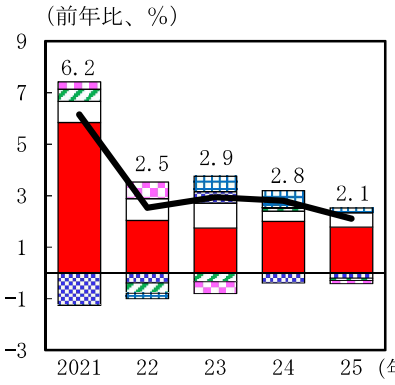

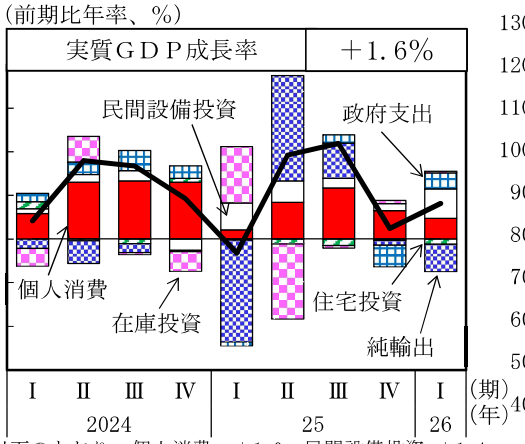

（備考）2026年１－３月期の寄与度（%）は以下のとおり。個人消費：＋1.0、民間設備投資：＋1.4、住宅投資：▲0.2、在庫投資：＋0.1、政府支出：＋0.7、純輸出：▲1.3。

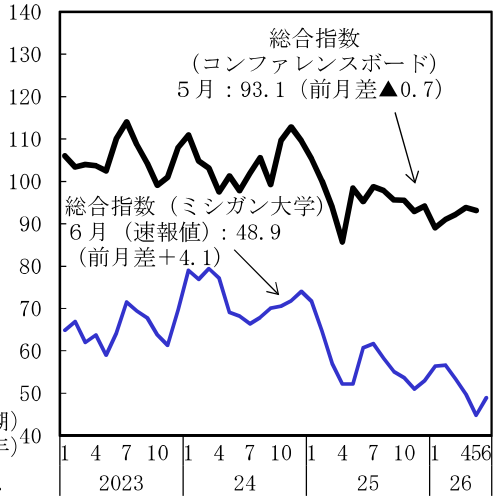

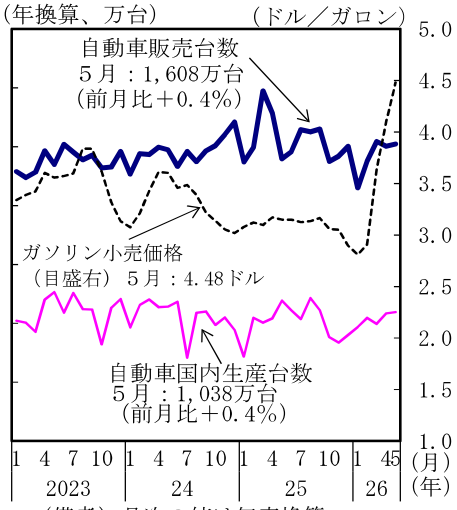

（備考）月次の値は年率換算。

②消費　　：緩やかに増加
自動車販売台数：このところおおむね横ばい

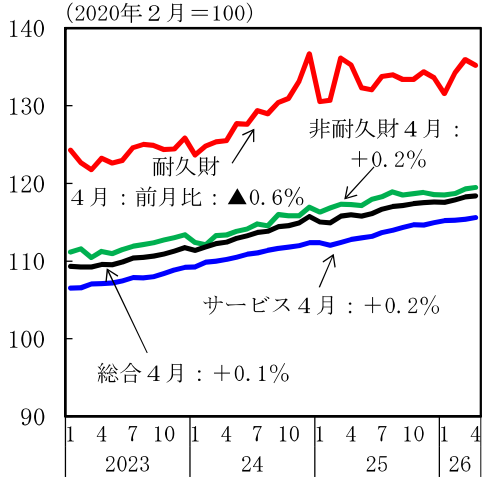

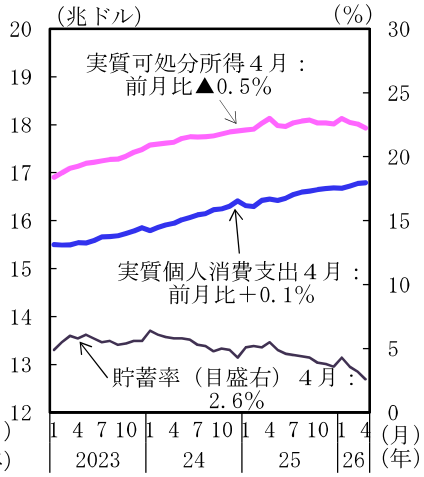

③住宅着工：このところ弱い動き
住宅価格：伸びがやや低下

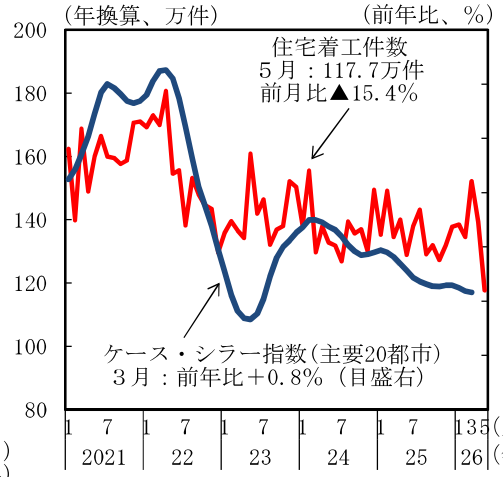

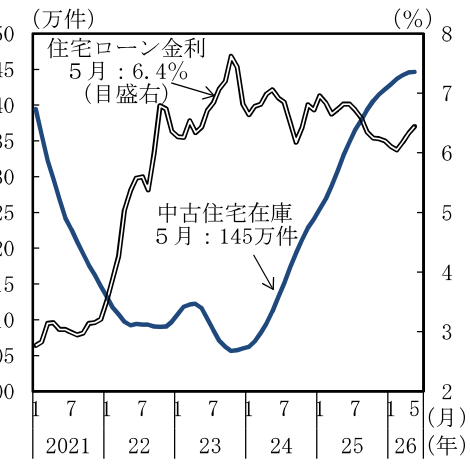

（備考）住宅ローン金利は30年物固定金利の各月平均。中古住宅在庫は12か月移動平均。

④設備投資は増加

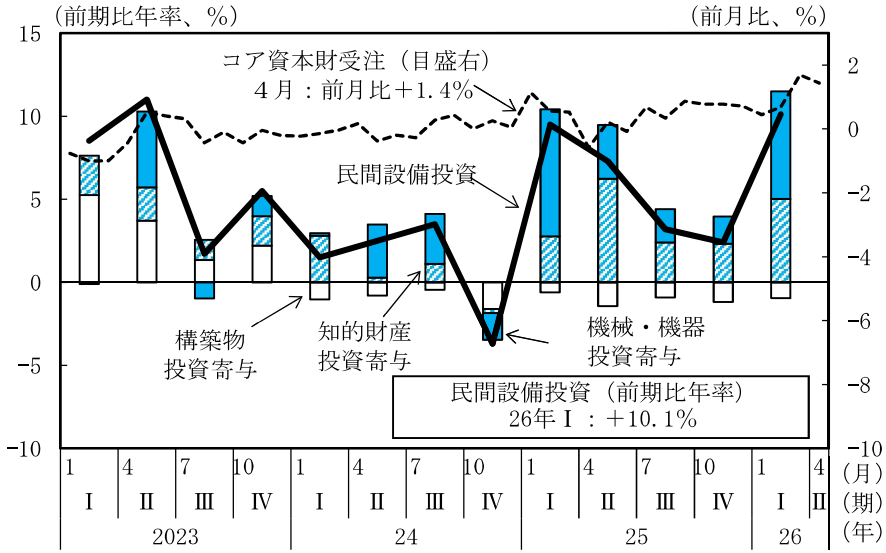

（備考）コア資本財受注は、３か月移動平均値。

⑤生産は緩やかに増加

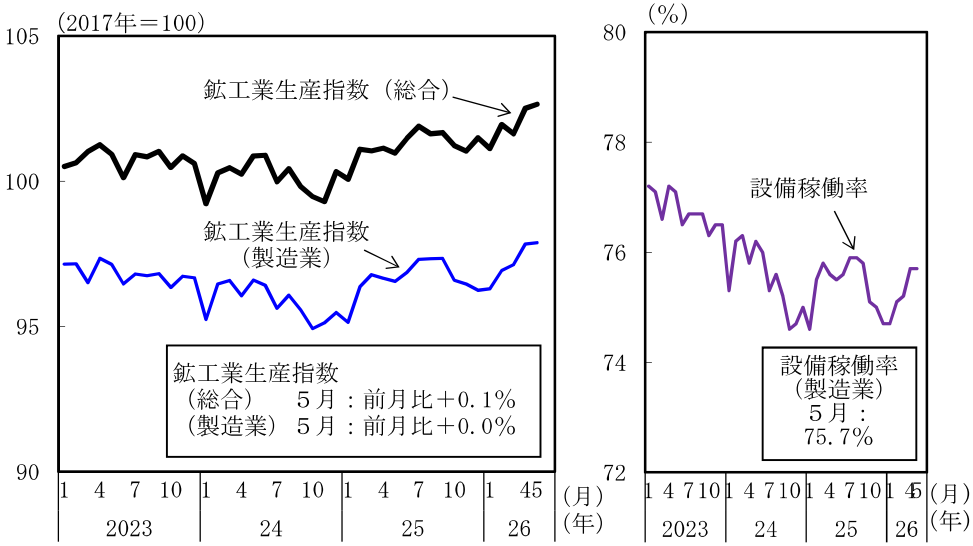

製造業　：景況指数は50を上回り、かつ、上昇
非製造業：景況指数は50を上回り、かつ、上昇

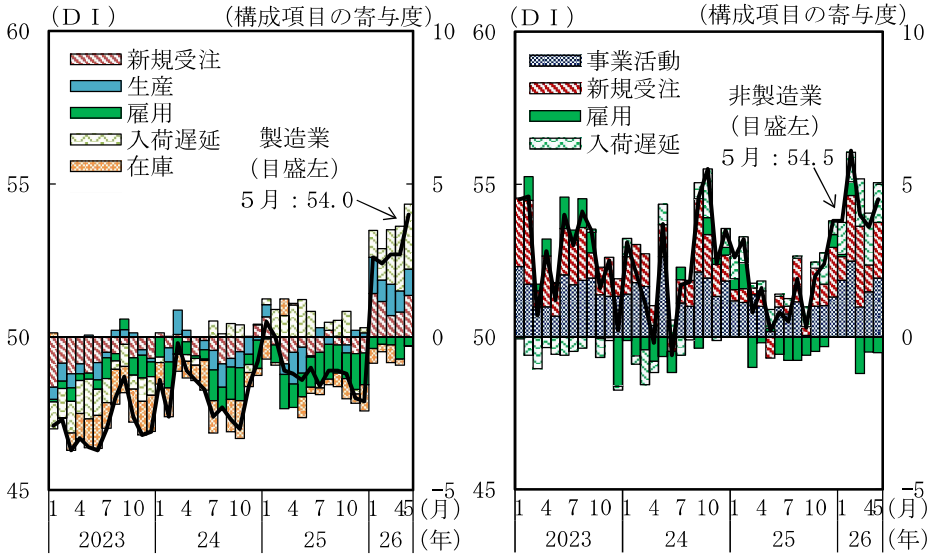

（備考）構成項目の寄与度は中立水準である50からの乖離幅を示す。

⑥財輸出はこのところ増加

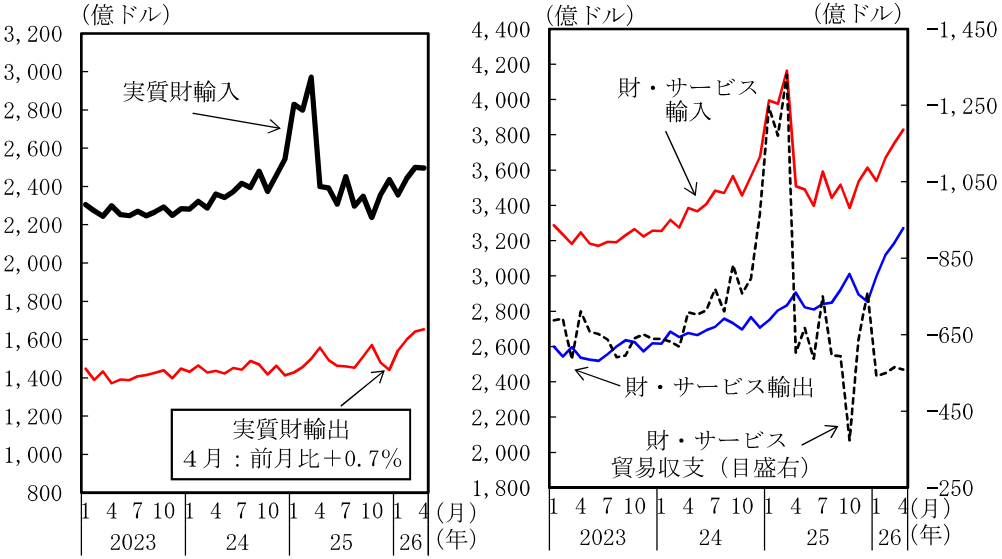

（備考）左図は通関ベース（実質）、右図は国際収支ベース（名目）。

⑦雇用者数はこのところ緩やかに増加、失業率はおおむね横ばい

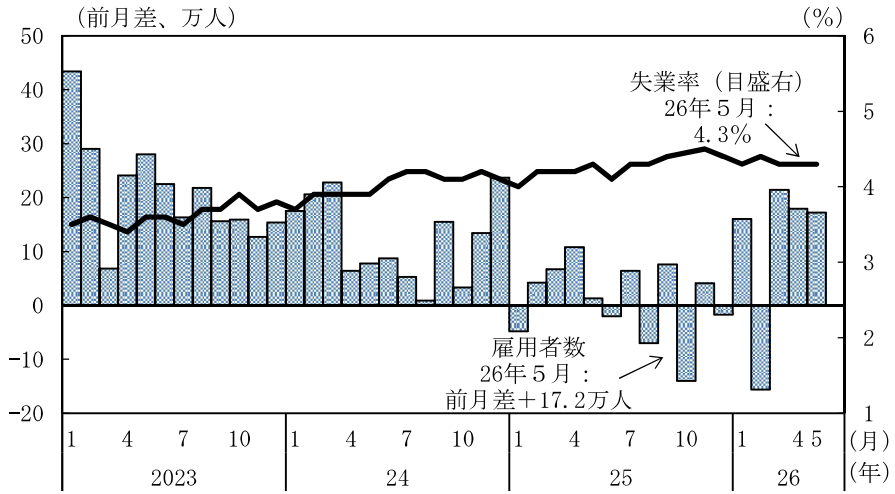

（備考）　１．雇用者数は非農業部門。
　　２．2025年10月の失業率は政府閉鎖の影響で欠損。

⑧コア物価上昇率は緩やかに上昇

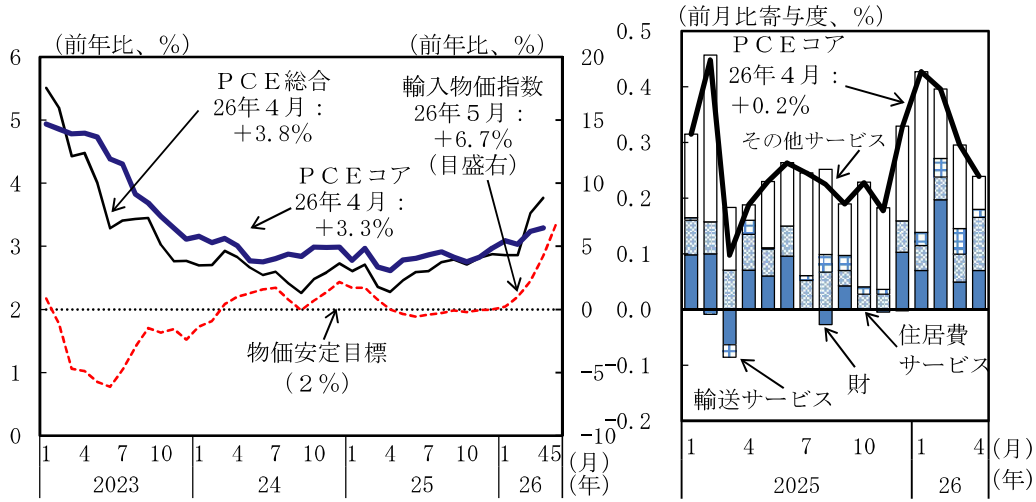

（備考）　１．上図のＰＣＥは、個人消費支出デフレーターを指す。
　　２．コア指数は、総合指数からエネルギーと食品を除いた指数。

賃金の伸びはおおむね横ばい

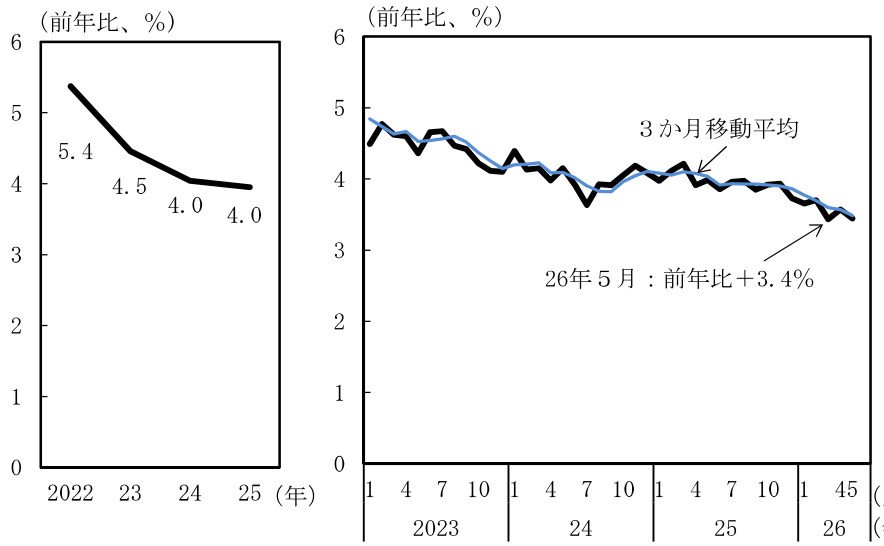

（備考）賃金の伸びは全雇用者の時間当たり賃金の前年比。

金融政策

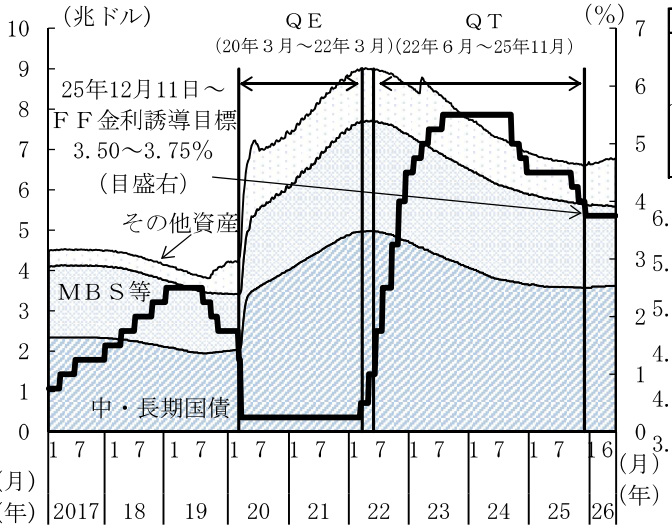

		利下げ	
①	2024年	9/17-18	5.50→5.00
②		11/6-7	5.00→4.75
③		12/17-18	4.75→4.50
④	2025年	9/16-17	4.50→4.25
⑤		10/28-29	4.25→4.00
⑥		12/9-10	4.00→3.75

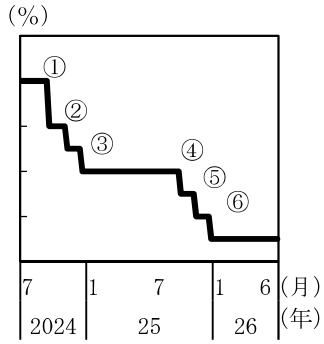

（備考）１．ＦＲＢにより作成。
　　２．ＦＦ金利誘導目標については、上限を指す。

２．アジア地域

中国：　○中国では、景気は緩やかに減速している。

①実質ＧＤＰ成長率

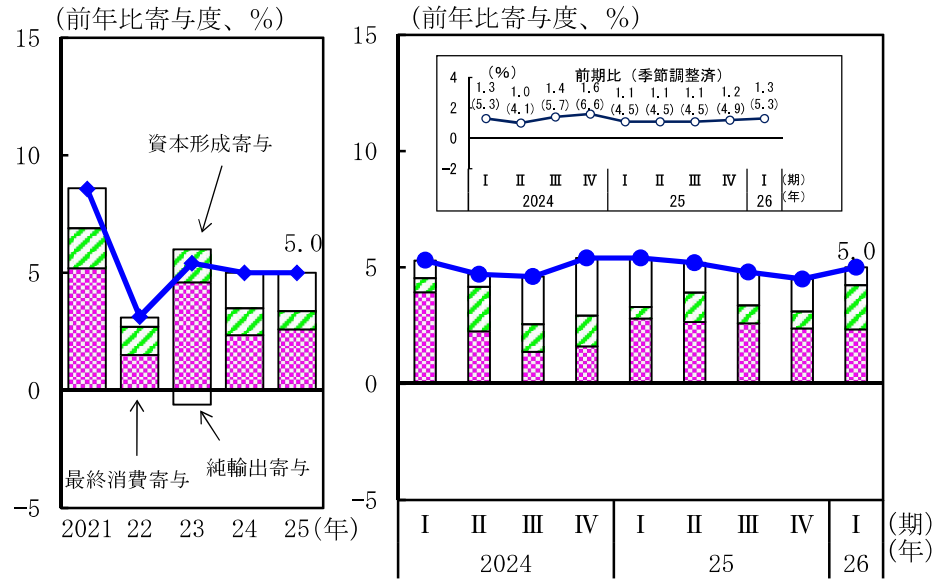

（備考）前期比のグラフの（　）内の数値は内閣府による年率換算。

貨物輸送（自動車、鉄道）

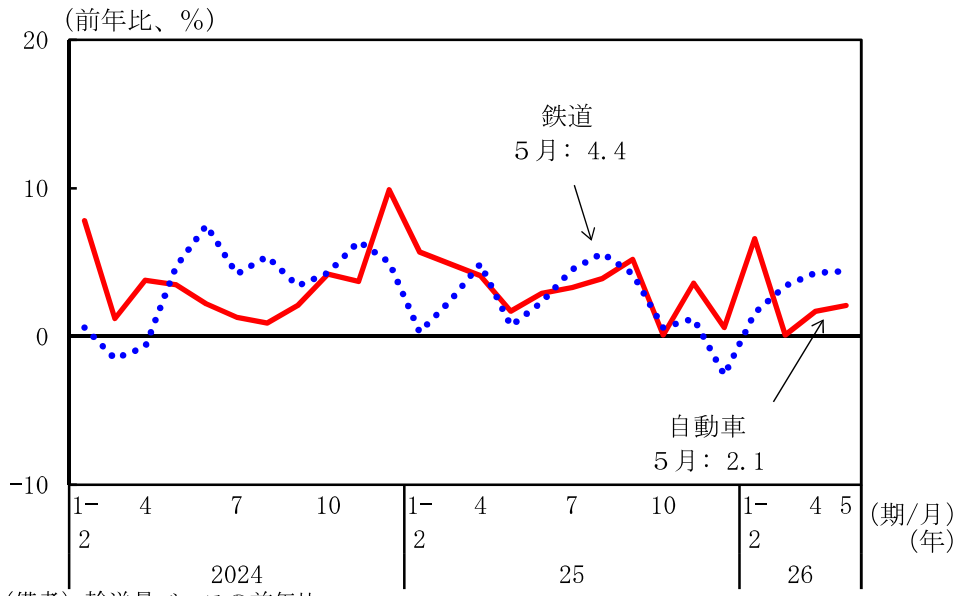

（備考）輸送量ベースの前年比。

製造業購買担当者指数（ＰＭＩ）はこのところ持ち直しの動き

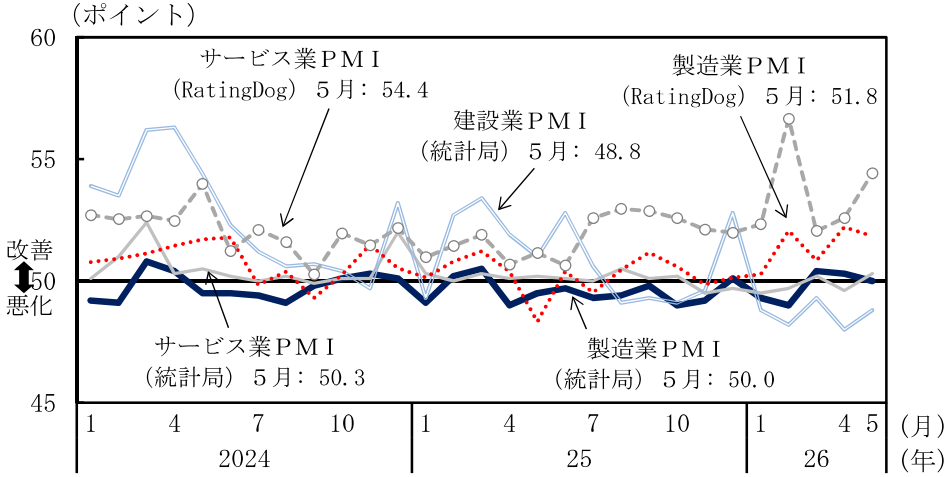

（備考）1. 国家統計局、RatingDog/Ｓ＆Ｐグローバルにより作成。RatingDogは中国の金融テクノロジー企業であり、Ｓ＆Ｐグローバルと共同して、独自にＰＭＩを発表している。
2. 製造業・非製造業の業況に関わる各項目について企業調査を行い、各々が前月に比べてどう変わったのかを集計。
3. 統計対象社数は、国家統計局が3,200社（製造業）、4,300社（非製造業）、RatingDog/Ｓ＆Ｐグローバルが約650社。

②財輸出は増加

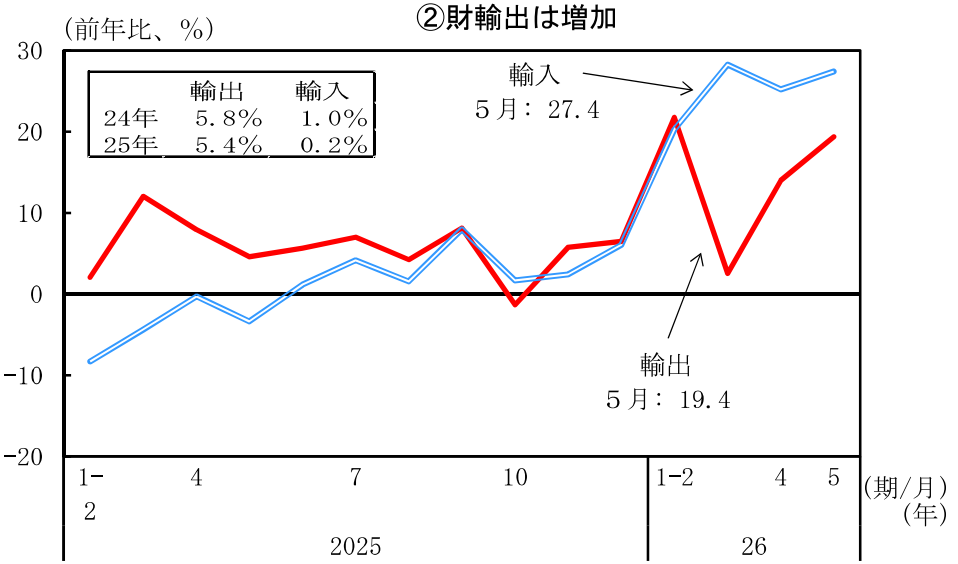

（備考）1. 輸出入ともドルベースの金額。
2. 春節（旧正月）休暇は、24年２月10日～17日、25年１月28日～２月４日、26年２月15日～23日。

③消費は弱含み
社会消費品小売総額

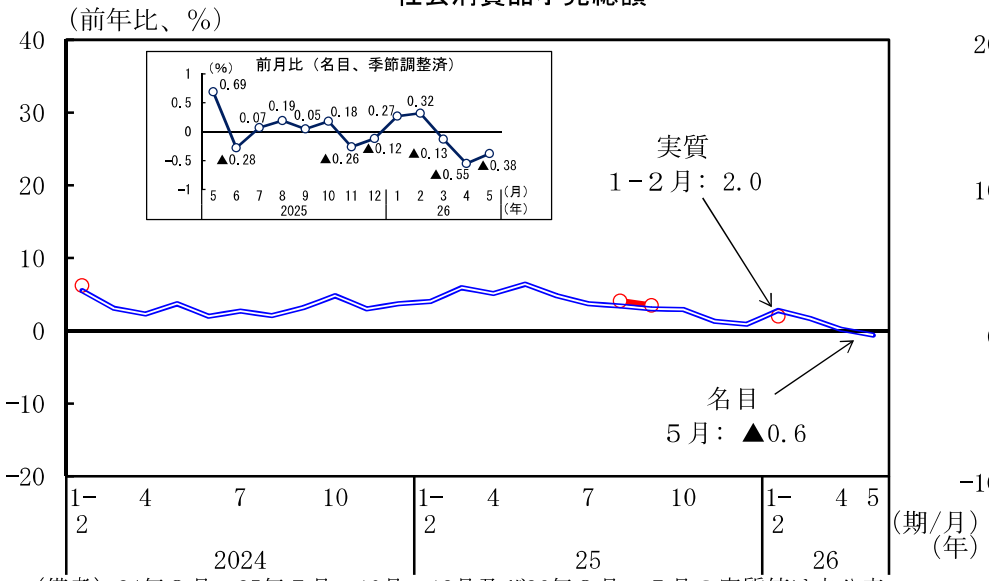

（備考）24年３月～25年７月、10月～12月及び26年３月～５月の実質値は未公表。

④生産は持ち直し
鉱工業生産

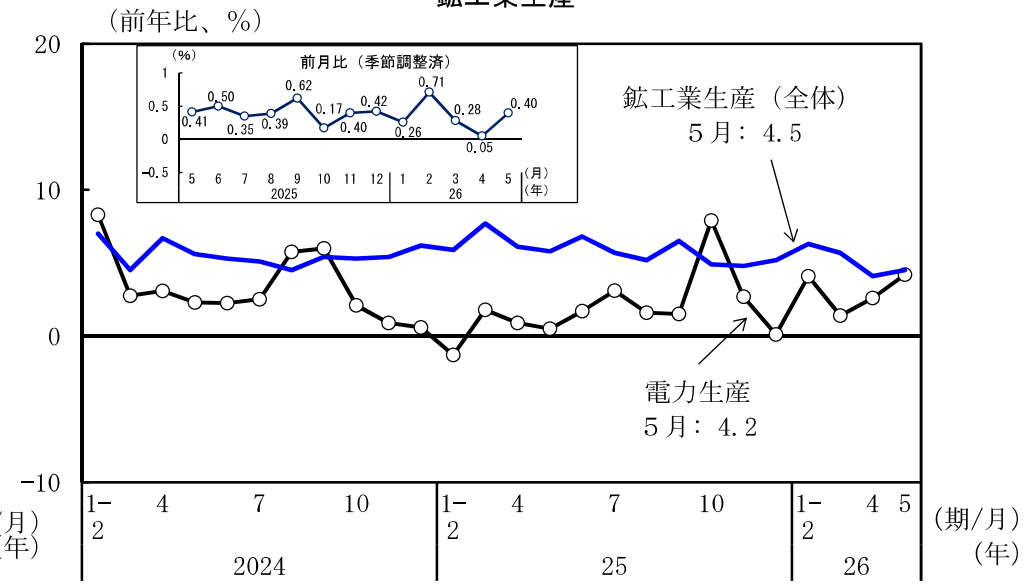

都市部調査失業率はこのところ低下
自動車販売台数は弱含み、販売額は減少

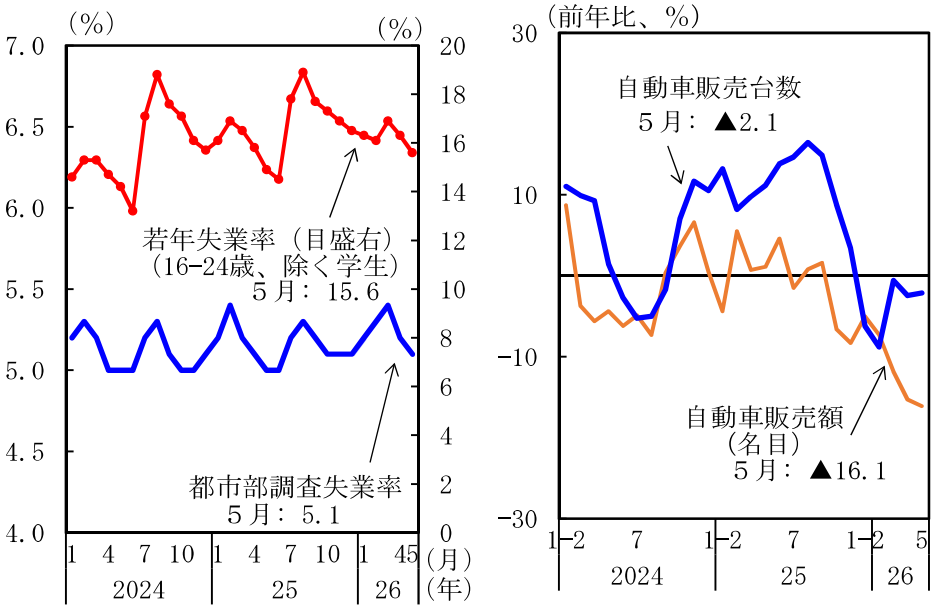

⑤固定資産投資は減少

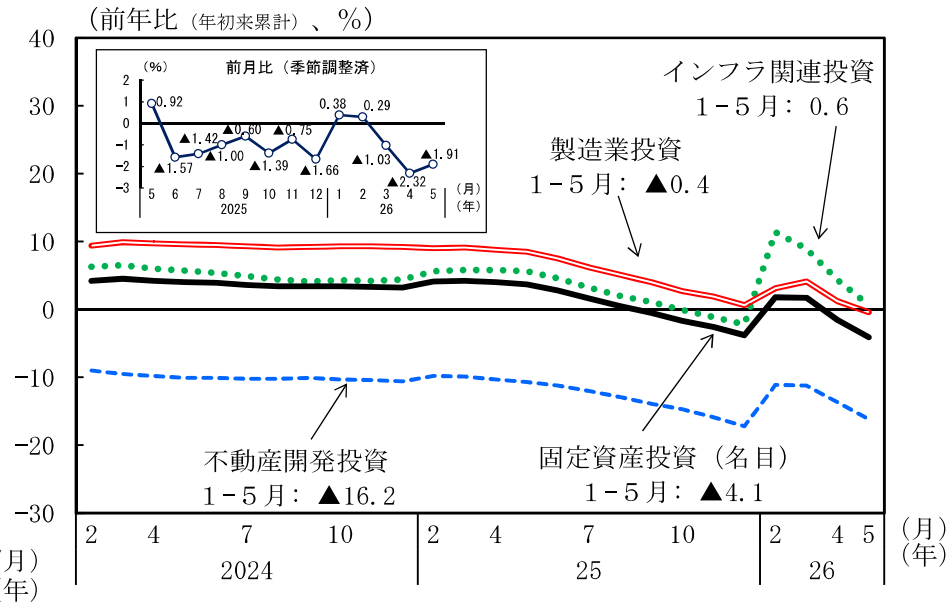

（備考）自動車販売台数は出荷ベース。年間販売台数（前年比）は、23年12.0％増、24年4.5％増、25年9.4％増。自動車販売額は、社会消費品小売総額の内数。

新築住宅販売価格は一級都市では下げ止まり、二級、三級都市では下落

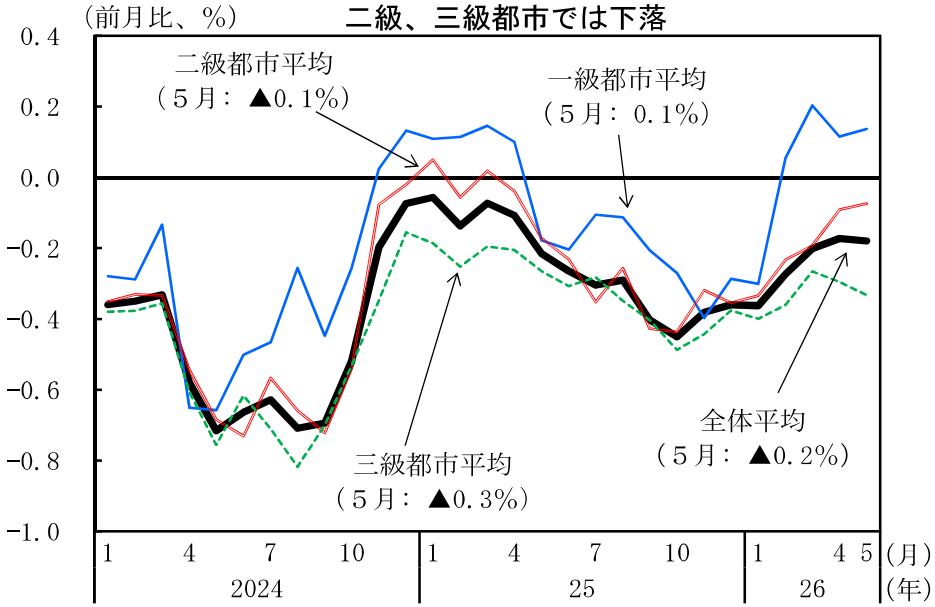

（備考）一級、二級、三級、全体（国家統計局の指定する70都市）平均は、該当する都市の価格指数の単純平均。

金融政策の動向

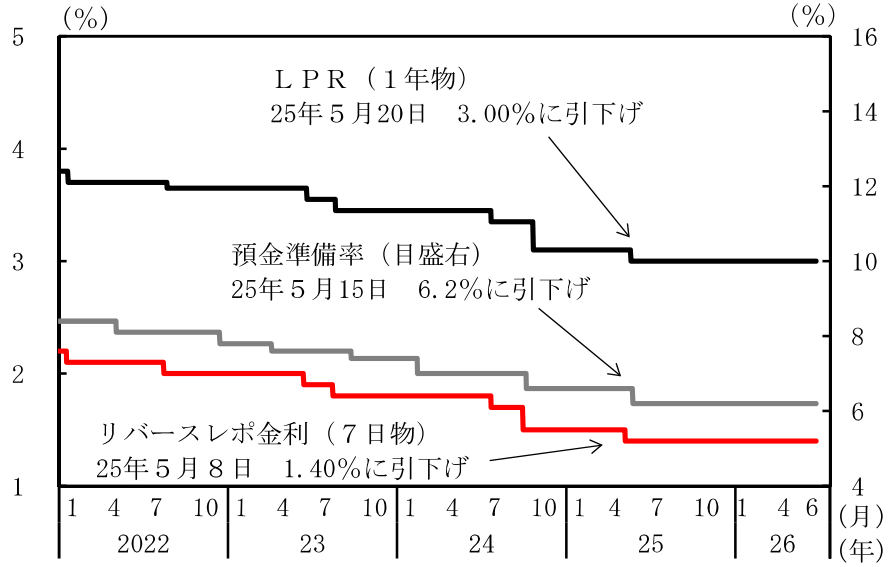

（備考）1. 預金準備率は、金融機関全体の加重平均値。
2. リバースレポ金利（７日物）は中国人民銀行が公開市場操作により金融市場へ資金供給する際の金利の一つ。
3. ＬＰＲとは最優遇貸出金利の略。中国人民銀行が選定した20の銀行から報告された貸出金利の加重平均値。

⑥消費者物価上昇率はおおむね横ばい

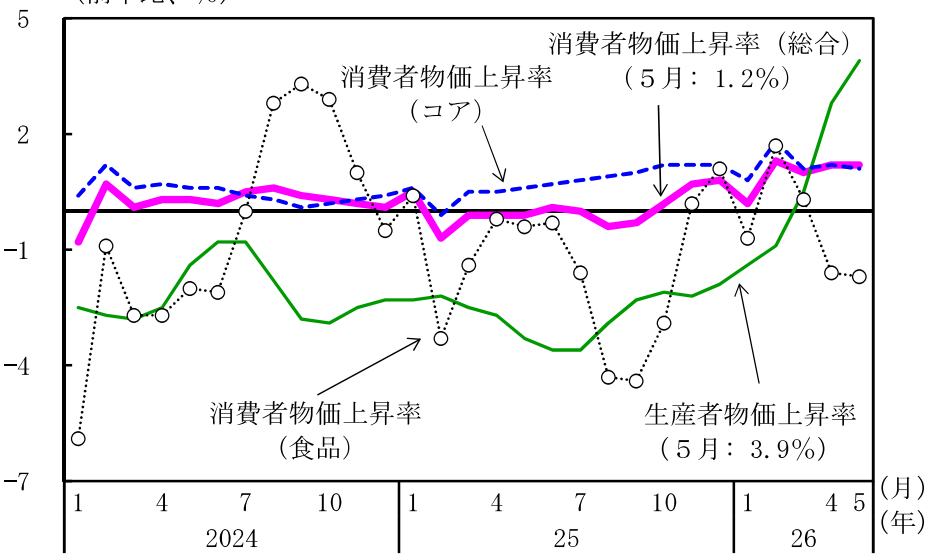

（備考）コア消費者物価は、総合から食品とエネルギーを除いたもの。

人民元名目為替レート

その他アジア（韓国、台湾、インドネシア、タイ、インド）：

○韓国では、景気は緩やかに回復している。台湾では、景気は外需を中心に拡大している。
インドネシアでは、景気は緩やかに回復している。
タイでは、景気は持ち直しの動きがみられる。
インドでは、景気は拡大している。

①実質GDP成長率

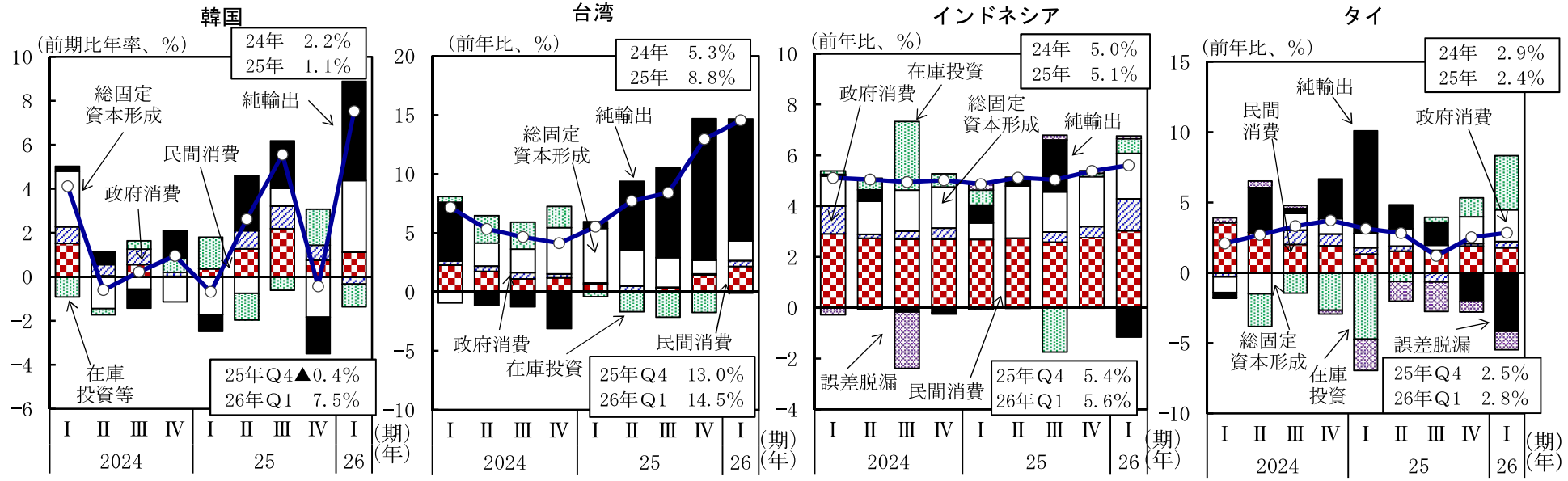

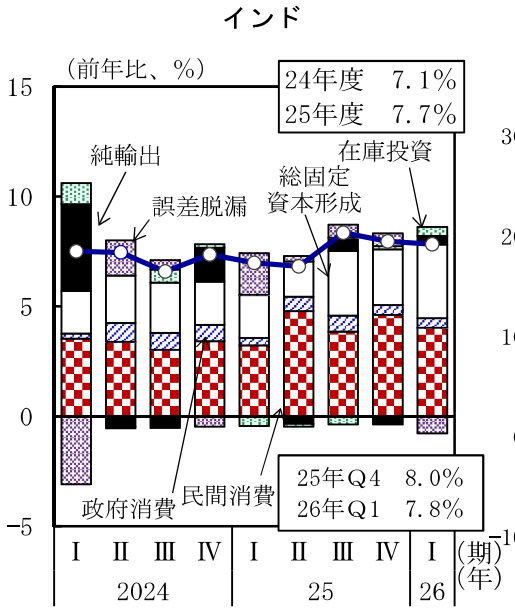

（備考）年度は、４月～翌年３月。

②鉱工業生産

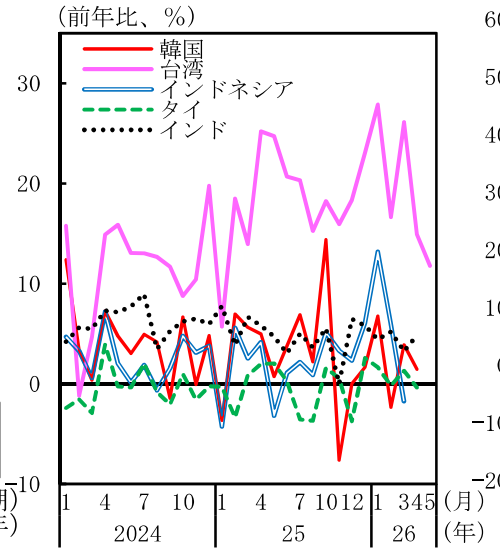

（備考）インドネシア、タイは製造業生産。

③財輸出

数量

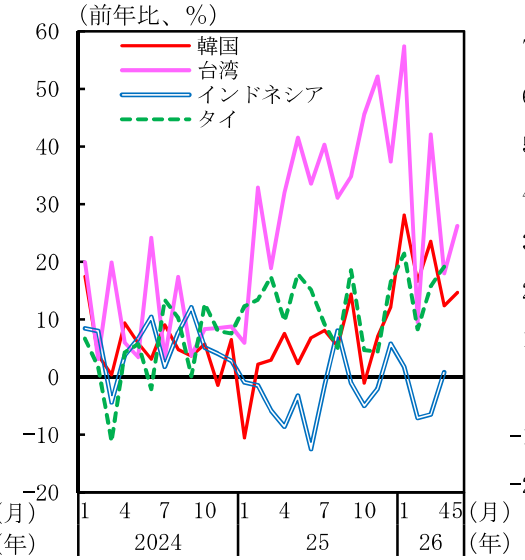

（備考）インドの数量は未公表。

金額

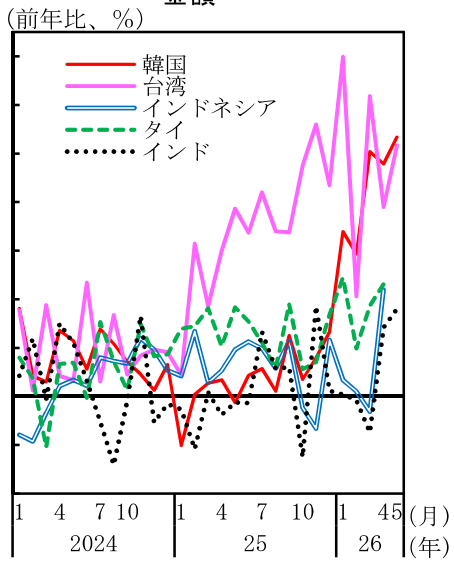

（備考）ドルベース。

３．ヨーロッパ地域

○ヨーロッパ地域については、ユーロ圏では、景気は持ち直しの動きがみられる。
ドイツにおいては、景気は持ち直しの動きに足踏みがみられる。
英国では、景気は持ち直している。

①ＧＤＰ　ユーロ圏：26年１－３月期は前期比年率▲0.9%成長
英　　国：26年１－３月期は前期比年率2.5%成長

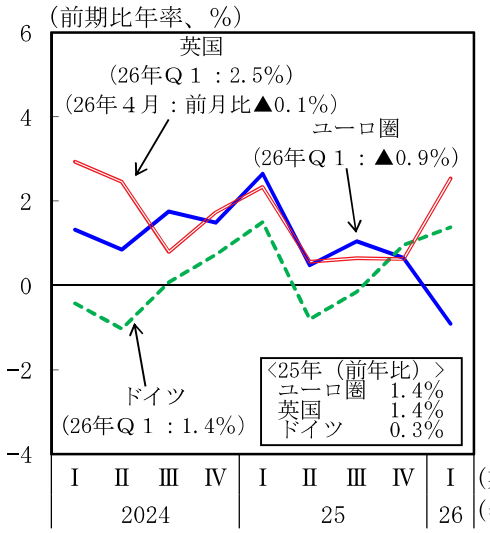

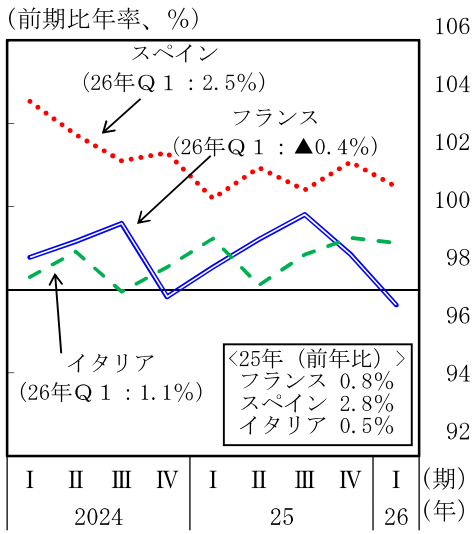

実質小売売上（除自動車）

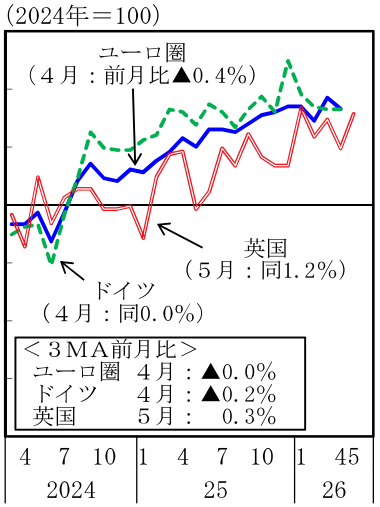

乗用車登録台数

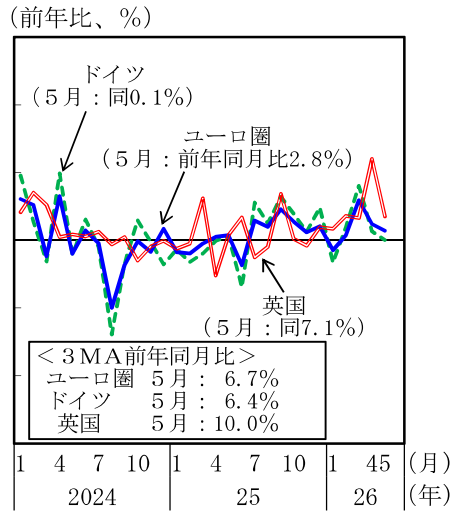

（備考）ユーロ圏は、マルタを除く20か国ベース。

②個人消費　ユーロ圏：持ち直しのテンポが鈍化している
英　　国：持ち直している

個人消費

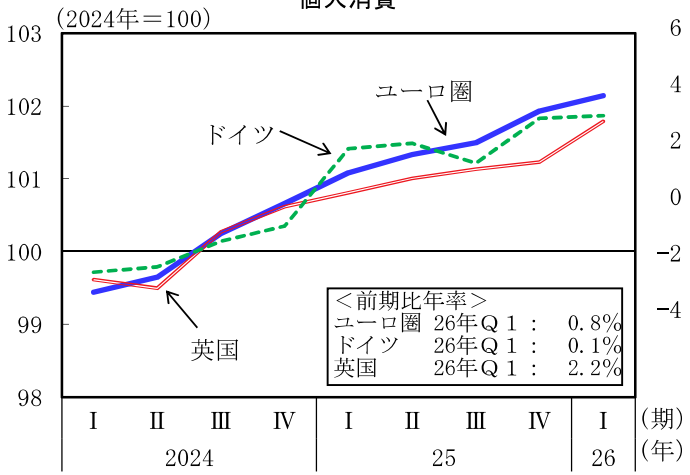

実質賃金上昇率

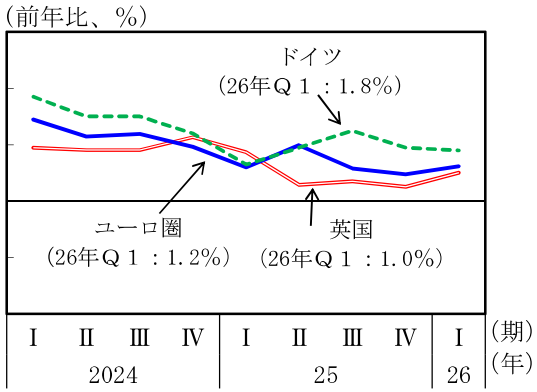

（備考）ユーロ圏はユーロスタット及びＥＣＢにより作成。時間当たり名目賃金を消費者物価（帰属家賃含まない）で実質化。ドイツはドイツ連邦統計局により作成。英国は英国国家統計局により作成。

消費者信頼感指数

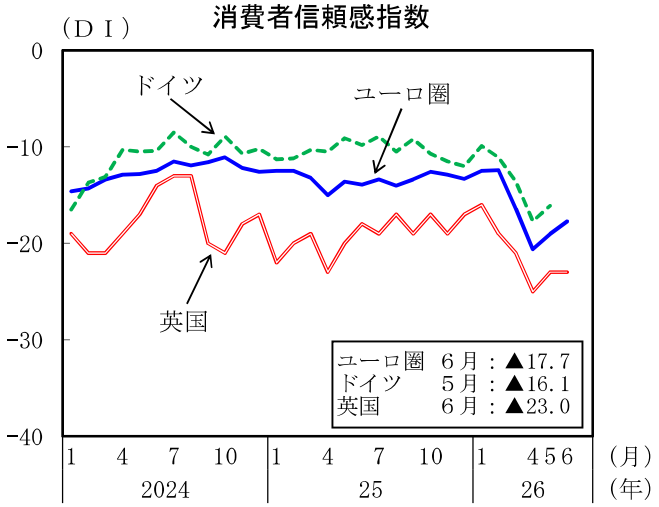

（備考）１．家計の財政状況、経済情勢見通し、高額商品購買意欲につき尋ねたもの。２．英国は原数値。

③設備投資　ユーロ圏：設備投資はおおむね横ばいとなっている
英　　国：設備投資は持ち直しの動きがみられるが、
このところ一服感がみられる

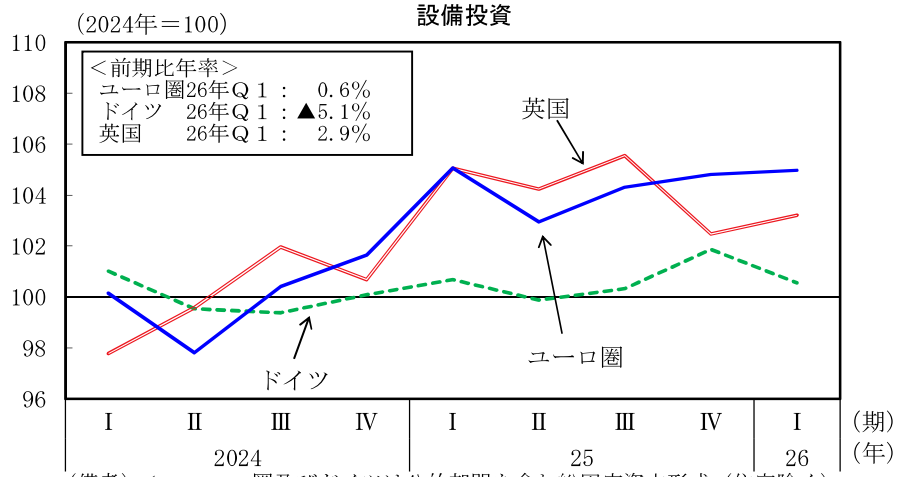

（備考）１．ユーロ圏及びドイツは公的部門を含む総固定資本形成（住宅除く）。
２．英国は民間の設備投資（住宅は含まない）。

⑤生産　ユーロ圏：生産はおおむね横ばいとなっている
英　　国：生産はおおむね横ばいとなっている

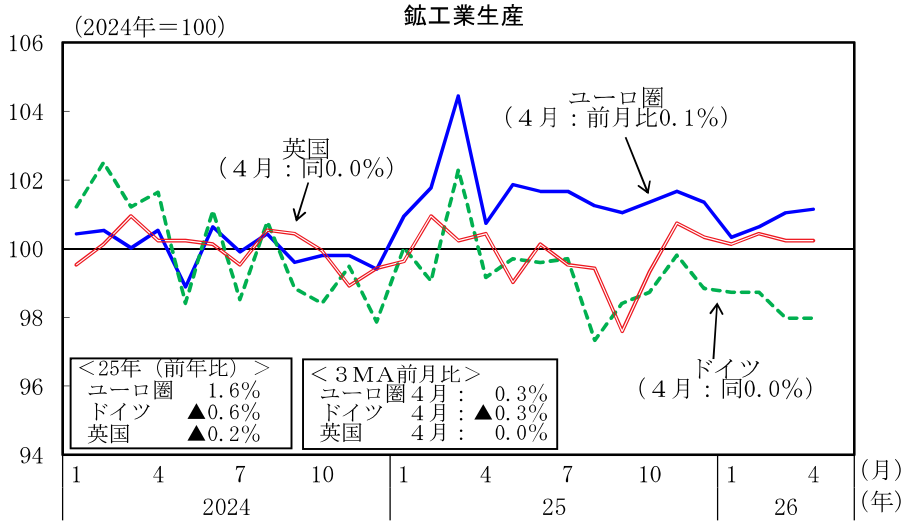

④輸出　ユーロ圏：財輸出はおおむね横ばいとなっている
英　　国：財輸出はこのところおおむね横ばいとなっている
サービス輸出は持ち直しの動きがみられる

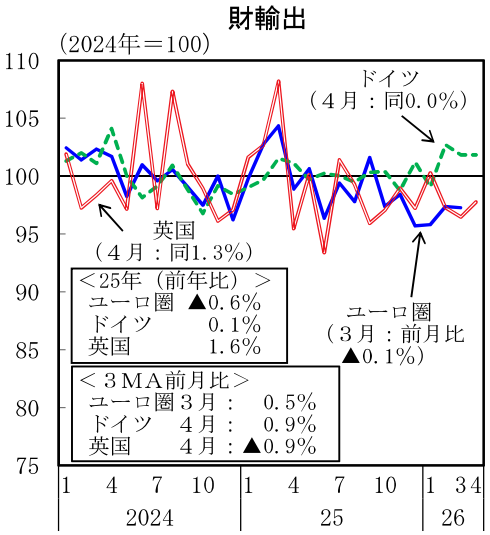

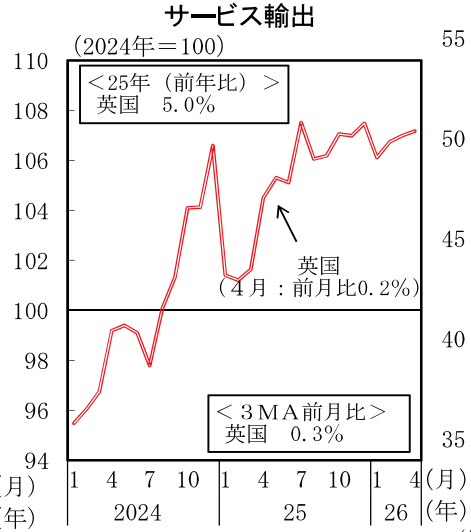

（備考）１．ユーロ圏は圏外向けのみ。数量ベース。
２．英国は金を除く実質ベース。

ユーロ圏：サービス業景況感はこのところ低下している
英　　国：サービス業景況感は持ち直しに足踏みがみられる

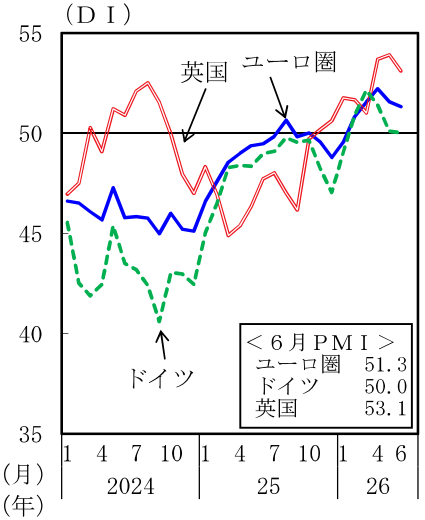

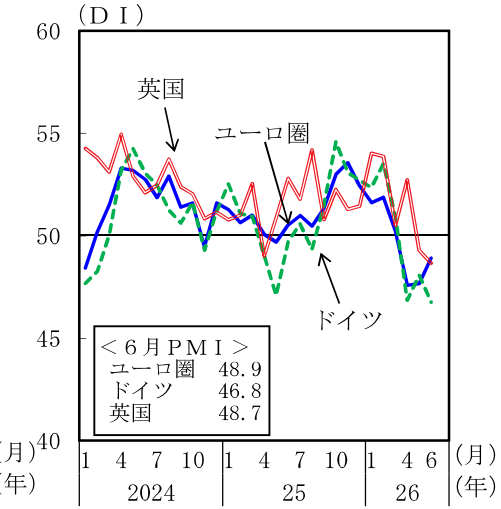

（備考）１．製造業は、新規受注、生産、雇用、サプライヤー納期、原材料在庫、
サービス業は、ビジネス活動指数について、前月と比べた当月の変化を調査し、
「改善（１p）、変化なし（0.5p）、悪化（０p）」として指数化。
２．ユーロ圏は、圏内約5,000社の購買担当者を対象にしている。

⑥雇用　ユーロ圏：失業率は横ばいとなっている
英　　国：雇用者数はこのところ横ばいとなっている
失業率はこのところ横ばいとなっている

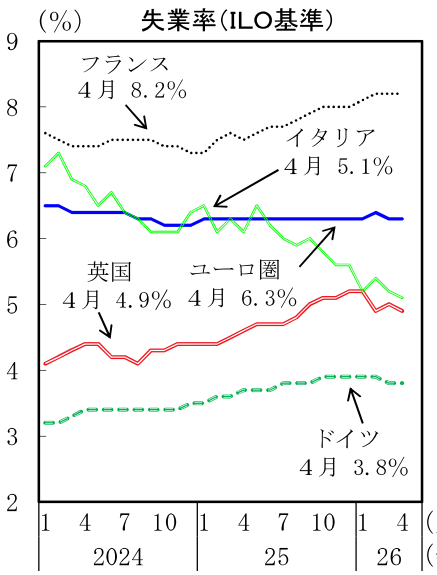

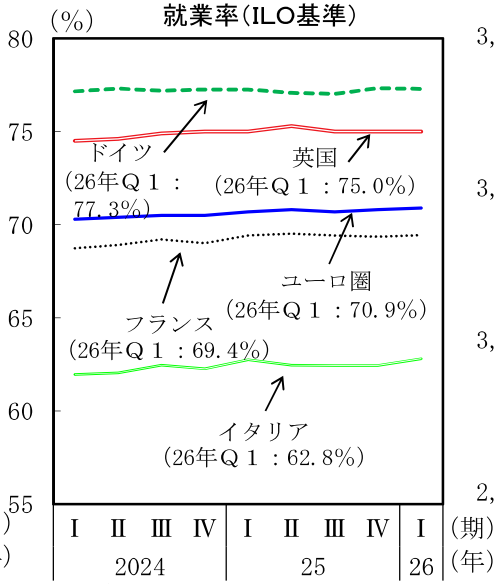

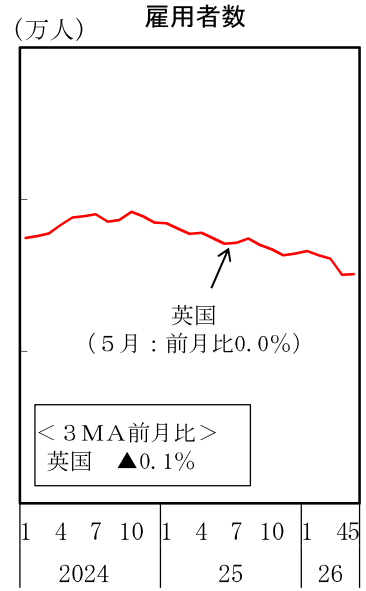

(備考) 季節調整値。15-64歳における就業率。

⑧中央銀行のバランスシート

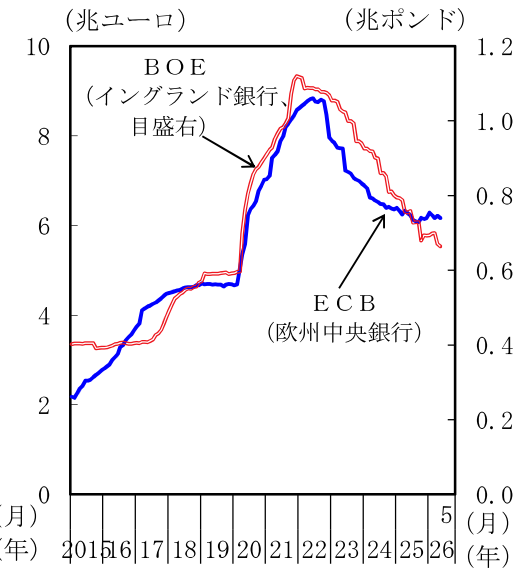

⑦物価　ユーロ圏：コア物価上昇率はおおむね横ばいとなっている
英　　国：コア物価上昇率はこのところ低下している

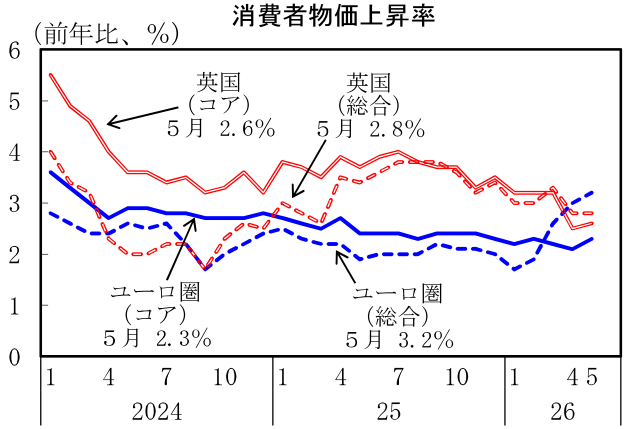

(備考) 1．ＥＣＢのインフレ目標は中期的に２%。
英国財務省のインフレ目標は２%。
英国では、政府がインフレ目標を設定し、イングランド銀行がその目標達成に向けて必要な政策手段をとる。
2．コア消費者物価は、総合からエネルギー、非加工食品を除いたもの。

⑨政策金利　ユーロ圏：欧州中央銀行（ＥＣＢ）は引上げ
英　　国：イングランド銀行（ＢＯＥ）は据置き

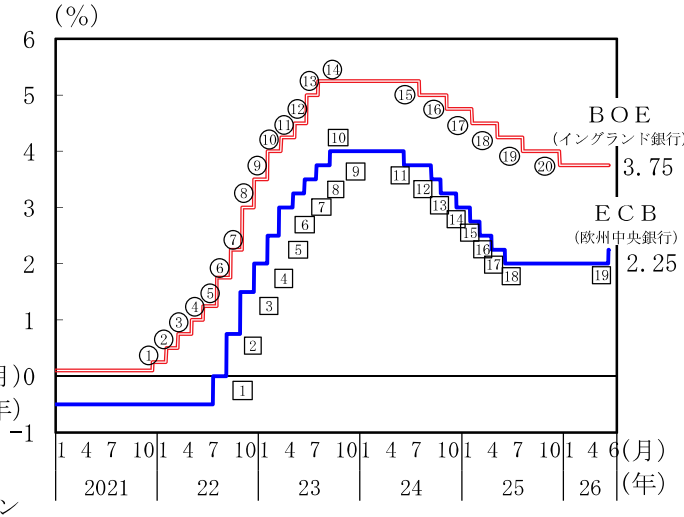

(備考) 日付は公表日。欧州中央銀行（ＥＣＢ）の政策金利は、預金ファシリティ金利。

ECB				BOE			
利上げ				利上げ			
1	2022年	7/21	▲0.50→0.00	1	2021年	1/4	0.10→0.25
…		…		…		…	
10	2023年	9/14	3.75→4.00	14	2023年	8/3	5.00→5.25
利下げ				利下げ			
11	2024年	6/6	4.00→3.75	15	2024年	8/1	5.25→5.00
12		9/12	3.75→3.50	16		11/7	5.00→4.75
13		10/17	3.50→3.25	17	2025年	2/6	4.75→4.50
14		12/12	3.25→3.00	18		5/8	4.50→4.25
15	2025年	1/30	3.00→2.75	19		8/7	4.25→4.00
16		3/6	2.75→2.50	20		12/18	4.00→3.75
17		4/17	2.50→2.25				
18		6/5	2.25→2.00				
利上げ							
19	2026年	6/11	2.00→2.25				

４．　国際金融

株価：米国、英国、中国ではおおむね横ばい、
　　ドイツではやや下落

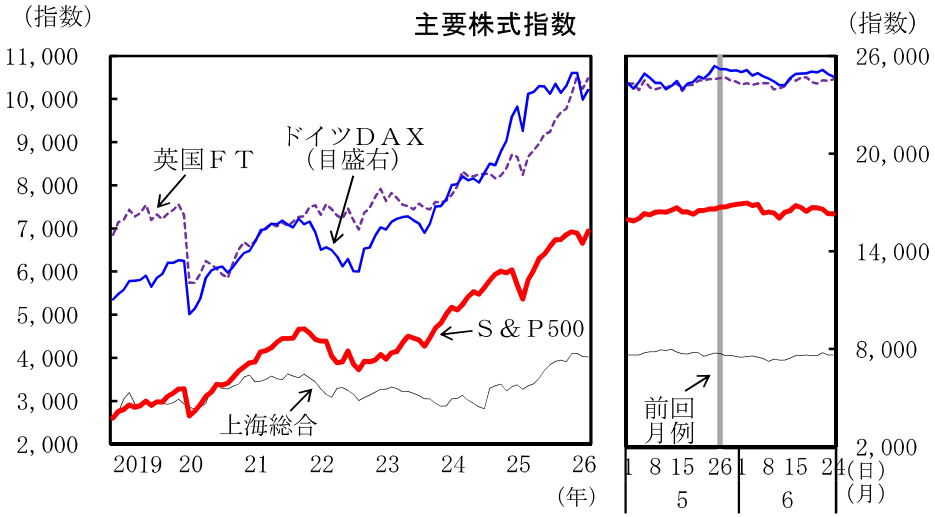

為替：ドルは、ユーロ、ポンドに対して増価、
　　円に対してやや増価

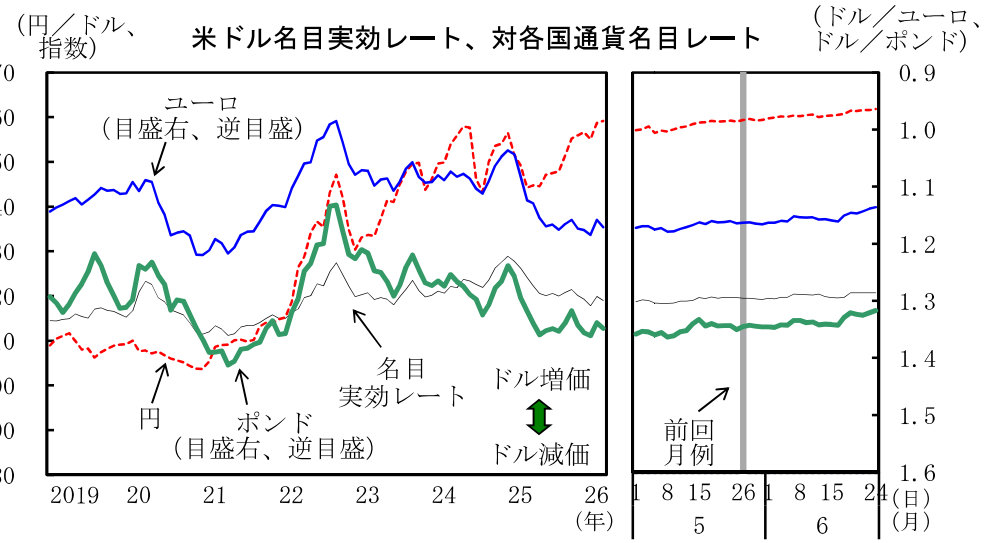

短期金利：おおむね横ばい
長期金利：米国、英国ではやや低下、ドイツではおおむね横ばい

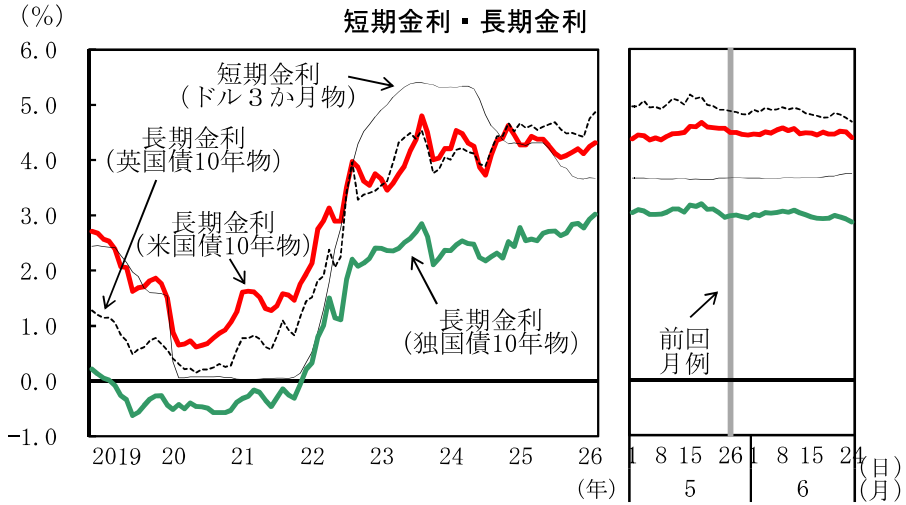

原油価格（ＷＴＩ）：大幅に下落
金価格　　：大幅に下落

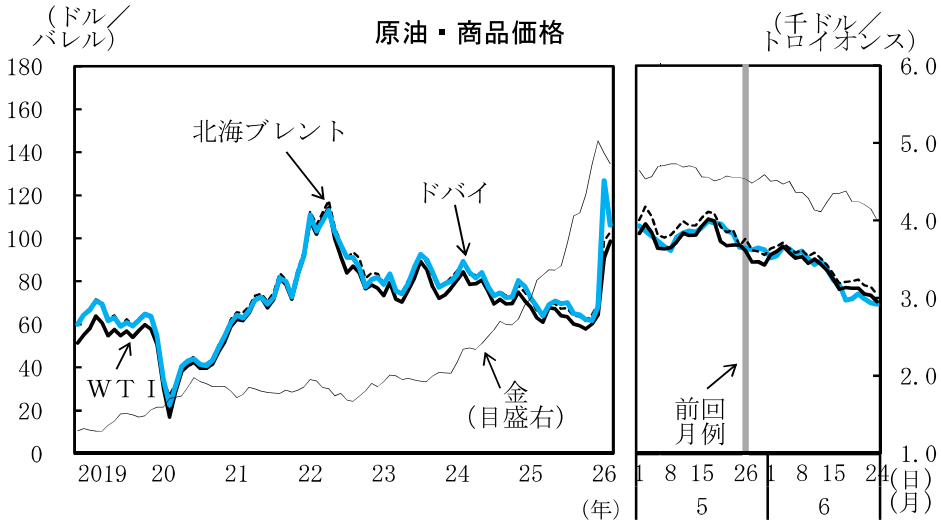

（備考）いずれも、左図は日次の終値の月中平均値、右図は日次の終値。

主要経済指標の国際比較（１）

国・地域名	人口（万人）	名目ＧＤＰ（10億ドル）	一人当たりＧＤＰ（1,000ドル）	実質ＧＤＰ成長率（%）					鉱工業生産（%）						失業率（%）					
	2025年	2025年	2025年	2024年	2025年	25年 10-12月	26年 1-3月	備考	2024年	2025年	26年 3月	26年 4月	26年 5月	備考	2024年	2025年	26年 3月	26年 4月	26年 5月	備考
日本	12,329	4,435	36.0	▲ 0.2	1.1	0.7	1.8	前期比年率	▲ 2.6	▲ 0.3	▲ 0.4	0.5		前期比	2.5	2.5	2.7	2.5		
米国	34,189	30,767	90.0	2.8	2.1	0.5	1.6	前期比年率	▲ 0.7	1.1	▲ 0.3	0.9	0.1	前期比	4.0	4.3	4.3	4.3	4.3	
カナダ	4,160	2,320	55.8	2.0	1.9	▲ 1.0	▲ 0.1	前期比年率	0.6	1.0	▲ 0.8			前期比	6.4	6.9	6.7	6.9	6.6	
ユーロ圏	35,164	17,998	51.2	1.0	1.4	0.7	▲ 0.9	前期比年率	▲ 3.0	1.6	0.4	0.1		前期比	6.4	6.4	6.3	6.3		ILO基準
ドイツ	8,352	5,048	60.4	▲ 0.5	0.3	1.0	1.4	前期比年率	▲ 4.6	▲ 0.6	▲ 0.8	0.0		前期比	3.5	3.8	3.8	3.8		ILO基準
フランス	6,885	3,369	48.9	1.5	0.8	0.8	▲ 0.4	前期比年率	0.3	0.7	1.5	0.0		前期比	7.4	7.7	8.2	8.2		ILO基準
イタリア	5,893	2,550	43.3	0.8	0.5	1.2	1.1	前期比年率	▲ 4.0	▲ 0.3	0.6	0.5		前期比	6.5	6.1	5.2	5.1		ILO基準
スペイン	4,972	1,904	38.3	3.5	2.8	3.1	2.5	前期比年率	0.6	1.2	2.5	▲ 0.5		前期比	11.4	10.5	10.3	10.3		ILO基準
英国	6,949	4,003	57.6	1.1	1.4	0.6	2.5	前期比年率	▲ 1.5	▲ 0.2	▲ 0.2	0.0		前期比	4.3	4.8	5.0	4.9		
スイス	903	1,044	115.6	1.4	1.3	0.9	2.6	前期比年率	2.4	3.1	▲ 13.0			前年比	2.4	2.8	3.1	3.0	3.0	
ロシア	14,400	2,588	18.0	4.9	1.0	1.0	▲ 0.2	前年比	5.1	1.3	2.3	1.9	▲ 0.7	前年比	2.5	2.2	2.2	2.2		
オーストラリア	2,773	1,840	66.4	1.1	2.0	3.5	1.1	前期比年率	0.2	0.1	－	－	－	四半期のみ前期比	4.0	4.2	4.3	4.5	4.4	
中国	140,508	19,626	14.0	5.0	5.0	4.5	5.0	前年比	5.8	5.9	5.7	4.1	4.5	前年比	5.1	5.2	5.4	5.2	5.1	原数値
韓国	5,169	1,872	36.2	2.2	1.1	▲ 0.4	7.5	前期比年率	4.1	2.9	0.6	▲ 0.7		前期比	2.8	2.8	2.7	2.8	2.8	
台湾	2,330	920	39.5	5.3	8.8	13.0	14.5	前年比	11.9	18.3	0.0	0.9	1.5	前期比	3.4	3.4	3.4	3.3	3.3	
香港	751	427	56.9	2.6	3.6	4.3	12.2	前期比年率	0.8	3.3	－	－	－	四半期のみ	3.0	3.6	3.7	3.7	3.7	
シンガポール	608	604	99.4	5.3	5.0	5.2	3.9	前期比年率	3.8	8.7	3.5	5.8		前期比	2.0	2.0	2.0	2.0		
インドネシア	28,444	1,446	5.1	5.0	5.1	5.4	5.6	前年比	2.6	2.1	▲ 1.7			前年比	4.9	4.9	－	－	－	原数値 2,8月のみ
マレーシア	3,385	472	13.9	5.1	5.2	6.2	5.4	前年比	3.9	3.4	1.1	5.5		前期比	3.3	3.0	2.9	3.0		原数値
フィリピン	11,409	487	4.3	5.7	4.4	2.4	3.8	前期比年率	▲ 0.0	0.8	13.1	14.7		前年比	3.8	4.2	5.0	4.7		原数値
タイ	7,162	577	8.1	2.9	2.4	7.6	2.7	前期比年率	▲ 0.5	▲ 0.4	1.3	▲ 0.4		前年比	1.0	0.8	－	－	－	四半期のみ
ベトナム	10,230	494	4.8	7.0	8.0	8.5	7.8	前年比	8.4	9.2	7.2	9.3	8.8	前年比	2.2	2.2	－	－	－	四半期のみ
インド	146,387	3,916	2.7	7.1	7.7	8.0	7.8	前年比	4.1	4.1	3.2	4.9		前年比	－	－	5.1	5.2	5.5	原数値
ブラジル	21,336	2,280	10.7	3.4	2.3	1.8	1.8	前年比	3.1	0.6	4.4	2.7		前年比	6.9	6.0	6.1	5.8		
メキシコ	13,337	1,833	13.7	1.5	0.5	1.7	0.2	前年比	▲ 0.6	▲ 1.2	▲ 1.3	2.3		前年比	2.7	2.6	2.4	2.5		原数値
アルゼンチン	4,747	681	14.4	▲ 1.4	4.5	2.2	2.3	前年比	－	－	5.1	▲ 2.8		前年比	7.2	7.4	－	－	－	四半期のみ
トルコ	8,583	1,597	18.6	3.3	3.6	3.4	2.5	前年比	0.3	2.8	▲ 1.1	6.0		前年比	8.7	8.4	8.1	8.0		原数値
サウジアラビア	3,601	1,277	35.5	2.7	4.5	5.2	3.0	前年比	▲ 2.3	5.1	▲ 15.8	▲ 19.1		前年比	3.5	3.2	－	－	－	四半期のみ
南アフリカ	6,310	427	6.8	0.5	1.1	1.5	2.2	前期比年率	▲ 0.4	▲ 1.3	1.5	▲ 2.9		前年比	32.6	32.4	－	－	－	四半期のみ

（備考）１．各国統計、ユーロスタット、ＯＥＣＤにより作成。人口、名目ＧＤＰ、一人当たりＧＤＰについてはＩＭＦ、ユーロスタットにより作成。

２．インドは年度（４月～３月）の数値。

３．ＧＤＰ、鉱工業生産の前月（期）比、失業率は特に断りのない限り季節調整値。

主要経済指標の国際比較（２）

国・地域名	消費者物価（前年比%）								一般政府財政収支（名目ＧＤＰ比%）		一般政府債務残高（名目ＧＤＰ比%）		経常収支（名目ＧＤＰ比%）		（参考）国際機関の実質ＧＤＰ見通し（%） ＩＭＦ，2026年４月		ＯＥＣＤ，2026年６月	
	2024年	2025年	25年 7-9月	25年 10-12月	26年 1-3月	26年 3月	26年 4月	26年 5月	2024年	2025年	2024年	2025年	2024年	2025年	2026年	2027年	2026年	2027年
日本	2.7	3.2	2.9	2.7	1.4	1.5	1.4	1.5	▲ 1.7	▲ 1.1	214.5	206.5	4.5	4.8	0.7	0.6	0.6	0.8
米国	2.9	2.7	2.9	2.7	2.7	3.3	3.8	4.2	▲ 7.9	▲ 6.8	122.3	123.9	▲ 4.0	▲ 3.6	2.3	2.1	2.0	1.8
カナダ	2.4	2.1	2.0	2.2	2.2	2.4	2.8	3.2	▲ 2.1	▲ 1.8	110.0	113.5	▲ 0.5	▲ 0.9	1.5	1.9	1.2	1.7
ユーロ圏	2.4	2.1	2.1	2.1	2.0	2.6	3.0	3.2	▲ 3.1	▲ 3.0	86.6	87.1	2.7	1.6	1.1	1.2	0.8	1.2
ドイツ	2.5	2.3	2.1	2.3	2.3	2.8	2.9	2.7	▲ 2.7	▲ 2.7	62.2	62.9	5.8	4.4	0.8	1.2	0.7	1.1
フランス	2.3	0.9	0.9	0.8	1.1	2.0	2.5	2.8	▲ 5.8	▲ 5.1	113.2	116.0	0.1	▲ 0.4	0.9	0.9	0.7	0.8
イタリア	1.1	1.6	1.7	1.2	1.4	1.6	2.8	3.2	▲ 3.4	▲ 3.1	134.7	137.1	1.1	1.2	0.5	0.5	0.5	0.6
スペイン	2.9	2.7	2.8	3.1	2.8	3.4	3.5	3.6	▲ 3.2	▲ 2.5	101.6	100.4	3.2	2.9	2.1	1.8	2.2	1.7
英国	2.5	3.4	3.8	3.4	3.1	3.3	2.8	2.8	▲ 6.1	▲ 5.4	99.9	102.3	▲ 3.0	▲ 3.1	0.8	1.3	0.9	1.1
スイス	1.1	0.1	0.2	0.1	0.2	0.3	0.6	0.6	0.5	0.5	40.5	39.4	8.9	7.1	1.3	1.3	1.1	1.5
ロシア	8.5	8.7	8.3	6.6	5.9	5.9	5.6	5.3	▲ 1.6	▲ 3.9	14.8	17.2	2.9	1.6	1.1	1.1	0.5	0.8
オーストラリア	3.2	2.8	3.2	3.6	4.1	4.6	4.2	4.0	▲ 2.3	▲ 2.8	50.6	51.0	▲ 2.2	▲ 2.6	2.0	1.7	1.9	1.8
中国	0.2	0.0	▲ 0.2	0.6	0.8	1.0	1.2	1.2	▲ 7.1	▲ 7.9	90.4	99.2	2.2	3.7	4.4	4.0	4.5	4.3
韓国	2.3	2.1	2.0	2.4	2.1	2.2	2.6	3.1	▲ 0.8	▲ 1.4	49.7	52.3	5.3	6.6	1.9	2.1	2.6	1.9
台湾	2.2	1.7	1.5	1.3	1.2	1.2	1.7	2.2	▲ 1.5	▲ 2.1	26.8	22.4	14.1	17.4	5.2	3.0	－	－
香港	1.7	1.4	1.1	1.3	1.6	1.7	1.7	2.0	▲ 5.8	▲ 4.8	9.2	11.9	13.2	12.2	2.4	2.4	－	－
シンガポール	2.4	0.9	0.6	1.2	1.5	1.8	1.8	1.8	3.8	4.2	166.0	171.3	17.2	16.7	3.5	2.7	－	－
インドネシア	2.3	1.9	2.4	2.8	3.9	3.5	2.4	3.1	▲ 2.3	▲ 2.9	40.2	41.0	▲ 0.6	▲ 0.1	5.0	5.1	4.7	5.0
マレーシア	1.8	1.4	1.3	1.4	1.6	1.7	1.9	2.0	▲ 3.4	▲ 3.5	69.8	70.7	1.4	1.6	4.7	4.3	4.2	4.8
フィリピン	3.2	1.7	1.4	1.7	2.8	4.1	7.2	6.8	▲ 4.4	▲ 4.0	56.6	59.4	▲ 4.0	▲ 3.3	4.1	5.8	3.2	5.0
タイ	0.4	▲ 0.1	▲ 0.7	▲ 0.5	▲ 0.5	▲ 0.1	2.9	2.8	▲ 1.3	▲ 1.9	62.9	64.7	2.2	3.1	1.5	2.1	1.7	2.1
ベトナム	3.6	3.3	3.3	3.4	3.5	4.7	5.5	5.6	▲ 1.5	▲ 2.2	31.2	30.3	6.6	6.7	7.1	6.7	6.5	6.2
インド	4.6	2.0	1.7	0.6	3.1	3.4	3.5	3.9	▲ 7.9	▲ 7.4	84.8	84.1	▲ 0.6	▲ 0.9	6.5	6.5	6.3	6.4
ブラジル	4.4	5.0	5.2	4.5	4.1	4.1	4.4	4.7	▲ 6.2	▲ 8.1	87.0	93.3	▲ 3.0	▲ 3.0	1.9	2.0	1.6	2.1
メキシコ	4.7	3.8	3.6	3.7	4.1	4.6	4.5	3.9	▲ 5.8	▲ 4.9	59.1	61.8	▲ 0.9	▲ 0.4	1.6	2.2	0.8	1.8
アルゼンチン	236.8	44.5	34.0	31.4	32.7	32.6	32.4	33.2	0.5	▲ 0.4	84.7	80.3	0.9	▲ 1.1	3.5	4.0	2.8	3.5
トルコ	58.5	34.9	33.3	31.6	31.0	30.9	32.4	32.6	▲ 4.5	▲ 2.8	23.6	23.5	▲ 1.0	▲ 1.9	3.4	3.5	3.1	3.8
サウジアラビア	1.5	2.0	2.2	2.0	1.8	1.8	1.7	1.8	▲ 2.5	▲ 5.8	25.9	31.7	▲ 1.3	▲ 3.0	3.1	4.5	3.2	4.3
南アフリカ	4.4	3.2	3.4	3.6	3.2	3.1	4.0	4.5	▲ 5.7	▲ 5.8	76.0	78.6	▲ 0.7	▲ 0.5	1.0	1.3	1.2	1.6
														世界	3.1	3.2	2.8	3.1

（備考）１．各国統計により作成。ただし、一般政府財政収支、一般政府債務残高、経常収支については特に断りのない限りＩＭＦにより作成。

２．内閣府「中長期の経済財政に関する試算」（2026年１月）における日本の基礎的財政収支（対名目ＧＤＰ比）は、2024年度▲1.8%、2025年度▲1.0%。
公債等残高（対名目ＧＤＰ比）は2024年度末193.5%、2025年度末192.8%。基礎的財政収支、公債等残高のいずれも国・地方合計の値。

３．インドは年度（４月～３月）の数値。

（出所）ＩＭＦ“World Economic Outlook”（26年４月）
ＯＥＣＤ“Economic Outlook”（26年６月）

参考資料No. 1

厚生労働省 ひと、くらし、みらいのために
Ministry of Health, Labour and Welfare

委員からの追加要望資料

厚生労働省労働基準局

Ministry of Health, Labour and Welfare of Japan

経済・物価の見通しとリスク

展望レポート（2026年４月）

中心的な見通し

経済

- 2026年度は、原油価格上昇が交易条件の悪化などを通じて企業収益や家計の実質所得を下押しし、成長ペースは減速
- その後は、原油高の影響が減衰し、成長率を緩やかに高める

物価

- 消費者物価（除く生鮮食品）の前年比は、2026年度は原油価格上昇を受けて２％台後半となるが、その後は原油高の影響が減衰し、プラス幅を縮小
- この間、人手不足感の強い状況が続くなか、消費者物価の基調的な上昇率は徐々に高まっていき、2026年度後半から2027年度にかけて「物価安定の目標」と概ね整合的な水準となる

＜政策委員見通しの中央値＞

（対前年度比、％、括弧内は1月からの変化）

	2026年度	2027年度	2028年度
実質ＧＤＰ	0.5（▲0.5）	0.7（▲0.1）	0.8
消費者物価（除く生鮮食品）	2.8（+0.9）	2.3（+0.3）	2.0
（参考）除く生鮮食品・エネルギー	2.6（+0.4）	2.6（+0.5）	2.2

＜見通しの前提＞
- 中東情勢の影響が今後和らぐもとで、原油価格が下落
- サプライチェーンの大規模な混乱は生じない

経済・物価見通しのリスク

中東情勢を巡るリスク

- 中東情勢を巡る混乱が長期化し、原油価格が高止まりするリスク
- サプライチェーンの大規模な混乱が生じ、企業の生産活動に大きな影響をもたらすリスク

リスクバランス

- 2026年度を中心に、経済の見通しは下振れリスク、物価の見通しは上振れリスクの方が大きい
- 企業の賃金・価格設定行動が積極化していることなどを踏まえると、とくに、物価上昇率が大きく上振れていくリスクが顕在化し、それがその後の経済に悪影響を及ぼすことがないよう、十分に留意する必要

今月のポイント　中東情勢の影響（原油等の国際市況、石油関連製品の生産予測、物価・賃金動向）

- ◆ 原油・ナフサの国際価格は、中東情勢の緊迫化以前の水準に近づく（１図）。我が国の石油・化学製品の生産は、原料代替調達の進展もあって、４月を底に増加に転じる動き（２図）。
- ◆ 他方、物価面では、米イラン合意前の原油等価格上昇の影響が、輸入物価、企業物価の順に現れ始めている（３図）。ただし、消費者物価は激変緩和措置によって緩やかな上昇に抑制されており、賃上げの進展とともに実質賃金はプラスを維持（４図）。

１図　原油・ナフサの国際市況

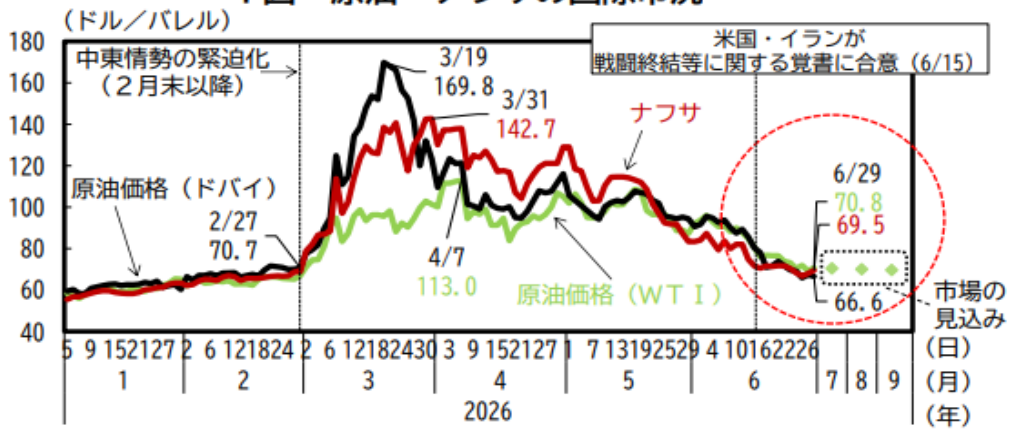

２図　石油関連製品の生産動向

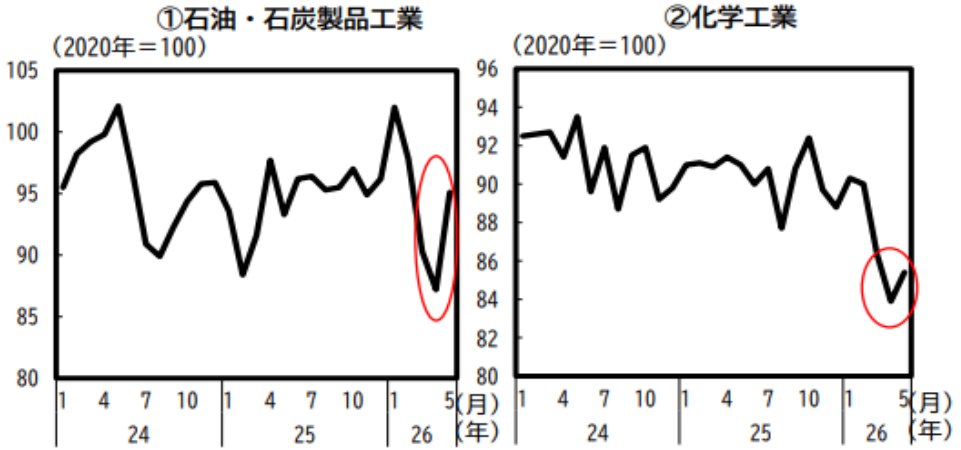

３図　輸入物価・企業物価・消費者物価の動向

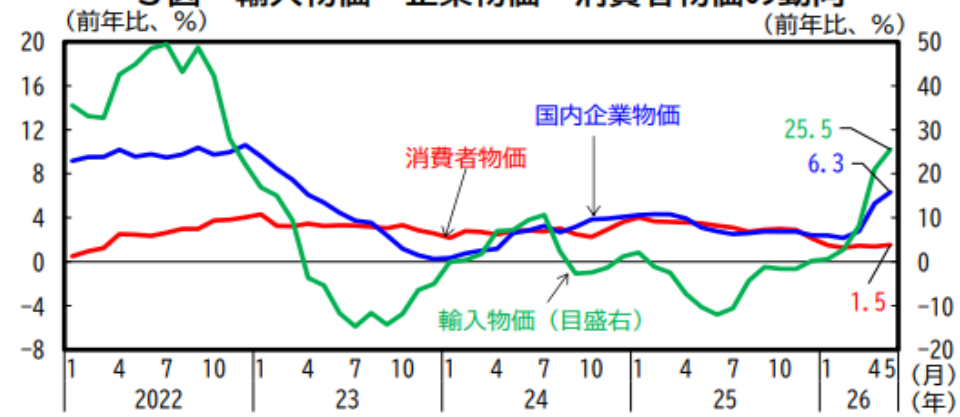

４図　実質賃金の動向

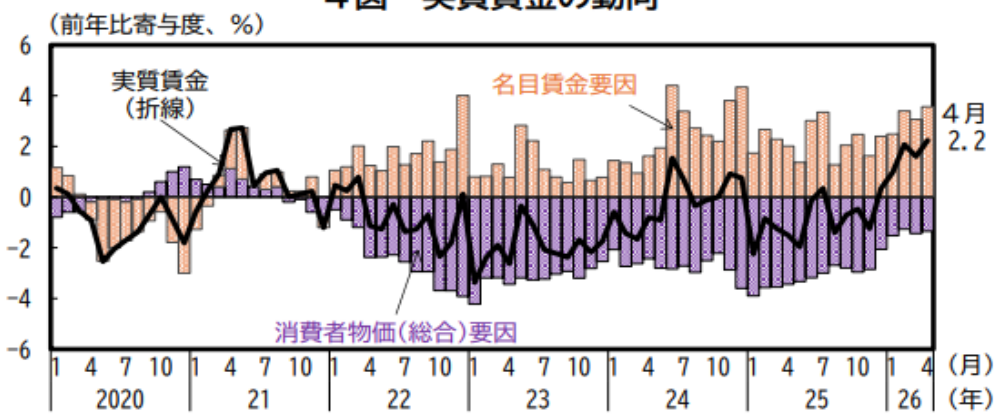

（備考）１．１図は、Bloombergにより作成。ＷＴＩは、６月は22日以降は８月受渡し、７月は９月受渡し、８月は10月受渡し、９月は11月受渡し価格の直近値（６月29日時点）を示す。
２．２図は、経済産業省「鉱工業指数」により作成。季節調整値。②化学工業は医薬品を除いた値。
３．３図は、総務省「消費者物価指数」、日本銀行「企業物価指数」により作成。輸入物価は円ベース。
４．４図は、厚生労働省「毎月勤労統計調査」、総務省「消費者物価指数」により作成。

今月の指標（１）　中東情勢の影響（取引段階別の価格、ナフサ等の代替輸入量、消費者マインド）

- ◆ 激変緩和措置等の政策効果がなければ、５月の消費者物価は３％近い上昇率になったと試算される（１図）。一方、石油製品の取引価格は、川上から川中・川下製品に転嫁されていく段階とみられ、今後一定期間、物価上昇圧力は続く見込み（２図）。
- ◆ 量の面では、石油関連製品の中東以外からの輸入量が増加しており、代替調達の進展が貿易統計からも確認できる（３図）。消費者マインドは、４月を底に持ち直しの兆しが出ており、特に、週次データでは米イラン合意後の改善が顕著（４図）。

１図　政策効果による消費者物価抑制（試算）

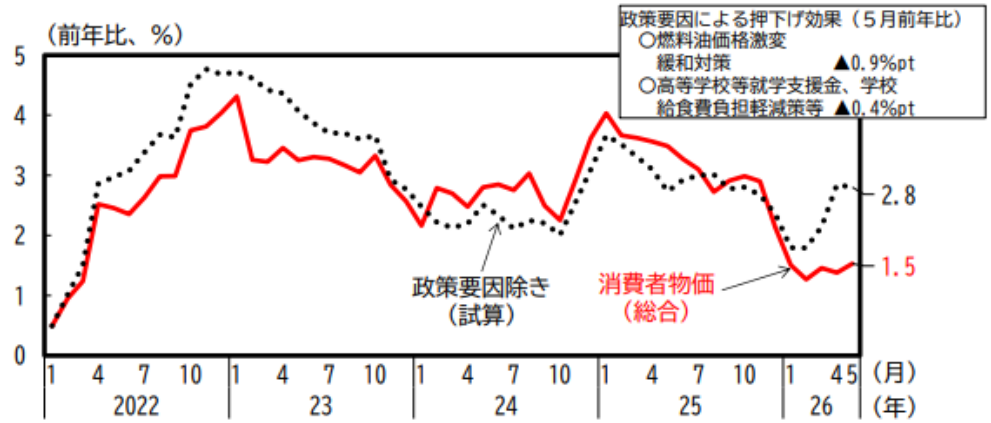

２図　石油関連製品の企業間取引価格動向

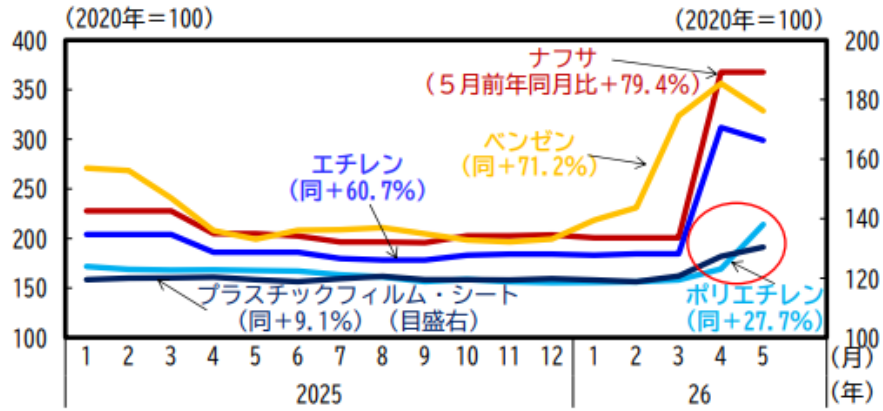

３図　ナフサ等揮発油の輸入動向

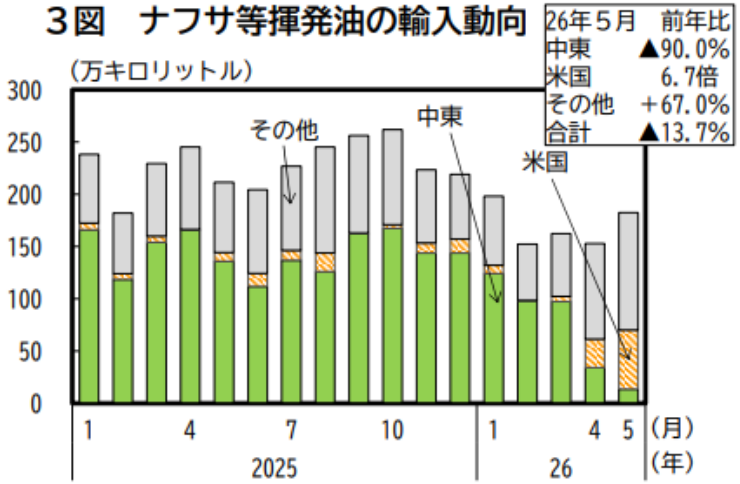

４図　消費者マインドの動向

①月次調査

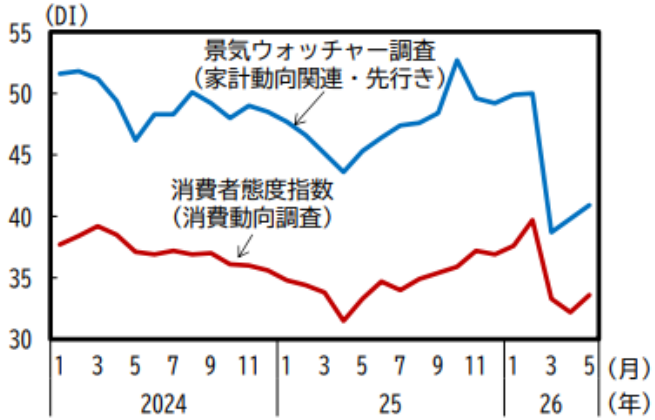

②週次・民間調査

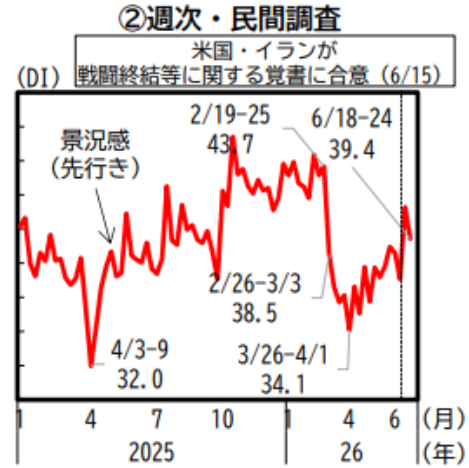

（備考）１．１図は、総務省「消費者物価指数」により作成。　２．２図は、日本銀行「企業物価指数」により作成。括弧内は2026年５月の前年同月比。
３．３図は、財務省「貿易統計」により作成。　４．４図は、内閣府「消費動向調査」、「景気ウォッチャー調査」、株式会社マクロミル「Macromill Weekly Index」により作成。①は季節調整値。②の「景況感（先行き）」は、２～３か月後の景況感や消費予想について５段階（100/75/50/25/0）で評価した際の平均値。数値が高いほど景況感が良く、消費金額が増えると判断している。

国内企業物価指数（前年同月比）の推移

○ 国内企業物価指数（前年同月比）については、品目（類別）別にみると、「石油・石炭製品」、「化学製品」で特に足下上昇している。

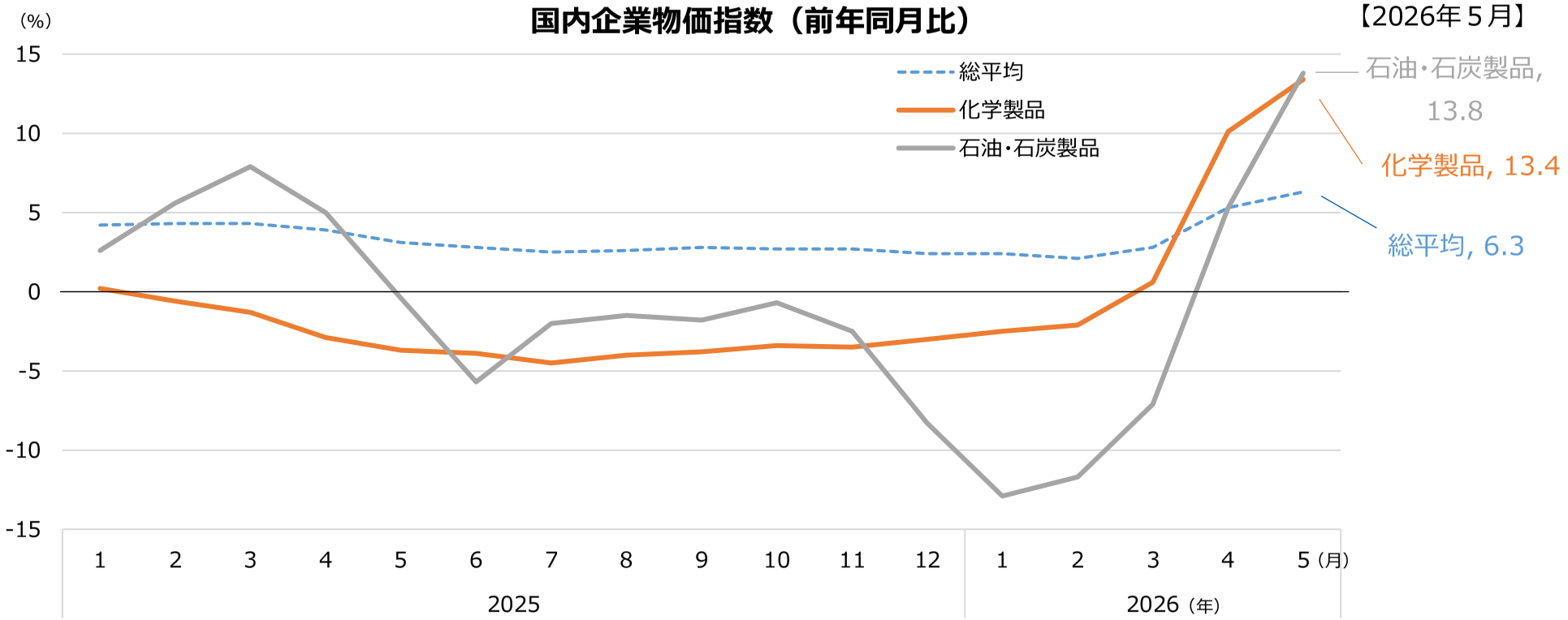

（資料出所）日本銀行「企業物価指数」。類別「化学製品」及び「石油・石炭製品」の前年同月比は、指数をもとに厚生労働省労働基準局において計算。
類別とは、企業物価指数を構成する品目を分類する最も大きな単位で、国内企業物価指数の場合は23ある。
「化学製品」、「石油・石炭製品」には、それぞれ以下の表の品目が含まれる。

化学製品	化学肥料、ソーダ工業製品、無機顔料、圧縮ガス・液化ガス、塩、電池用無機化学工業製品、エチレン、プロピレン、ブタン・ブチレン・ブタジエン、ベンゼン、キシレン、合成アセトン、酸化エチレン・エチレングリコール、酸化プロピレン・ポリプロピレングリコール、塩化ビニルモノマー、アクリロニトリル、スチレンモノマー、フェノール・ビスフェノールＡ、合成染料、合成ゴム、熱硬化性樹脂、ポリエチレン、ポリスチレン、ポリプロピレン、塩化ビニル樹脂、ポリアミド樹脂、飽和ポリエステル樹脂、ポリカーボネート、ポリフェニレンサルファイド、メタクリル樹脂、フッ素樹脂、化学繊維、医薬品（除動物用）、石けん・身体洗浄剤、家庭用合成洗剤、柔軟仕上げ剤、界面活性剤、仕上用・皮膚用化粧品、頭髪用化粧品、歯磨、電気絶縁塗料、合成樹脂塗料、シンナー、印刷インキ、農薬、接着剤、写真感光材料、触媒、香料、漂白剤
石油・石炭製品	ガソリン、ナフサ、ジェット燃料油、灯油、軽油、Ａ重油、Ｂ重油・Ｃ重油、潤滑油、アスファルト、液化石油ガス、石炭コークス、舗装材料

（注） 2026年５月速報値。

挑みつづける、変わらぬ意志で。
東京商工会議所

日本商工会議所
The Japan Chamber of Commerce and Industry

「中東情勢の緊迫化による中小企業へのエネルギー等の影響調査」集計結果

■調査概要	1
■調査結果の主なポイント	2
■調査結果の詳細	3～12

2026年６月12日
日本商工会議所・東京商工会議所

■調査概要

（１）調査地域：全国47都道府県　（２）回答企業数：2,497社
（３）調査期間：2026年５月７日～５月29日　（４）回収商工会議所数：205商工会議所
（５）調査対象：各地商工会議所の会員企業　（６）調査方法：各地商工会議所を通じて依頼（WEB回答）
（７）調査の目的：昨今の中東情勢の緊迫化に伴う、地域中小企業の実態への影響を把握し、現下の情勢に即した支援策の検討や、政府等への政策提言に活用する。

（※）各構成比の数値は、小数点以下第２位を四捨五入しているため、構成比が100%にならない場合がある。

【回答企業の属性】

（１）業種

建設業：535社【21.4%】　製造業：612社【24.5%】　卸売業（石油卸売業を除く）：217社【8.7%】　小売業（燃料小売業を除く）：232社【9.3%】
情報通信業：63社【2.5%】　運輸業：103社【4.1%】　宿泊・飲食業：84社【3.4%】　医療・福祉業：47社【1.9%】
金融・保険・不動産業：78社【3.1%】　その他サービス業：339社【13.6%】　石油卸売業・燃料小売業、電気・ガス・熱供給：83社【3.3%】
その他：104社【4.2%】

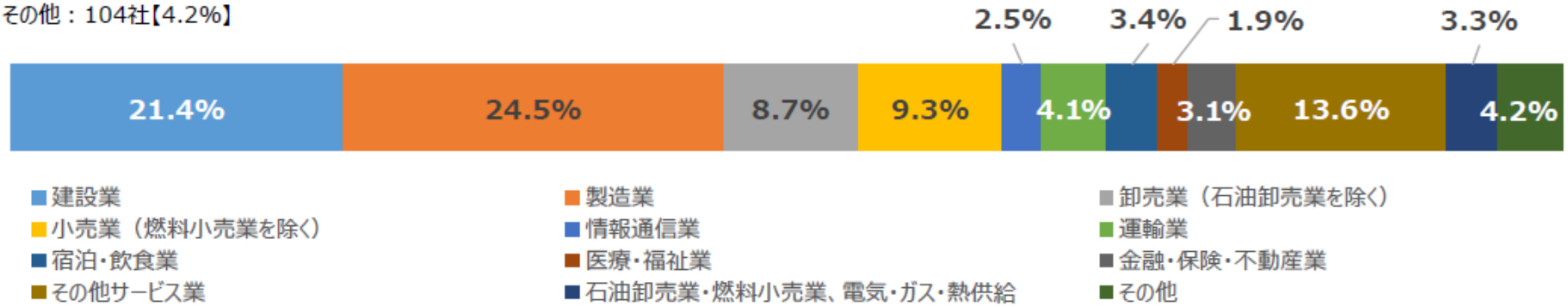

（２）従業員規模

5人以下：755社【30.2%】　6～20人：712社【28.5%】　21～50人：466社【18.7%】　51～100人：296社【11.9%】　101～300人：268社【10.7%】

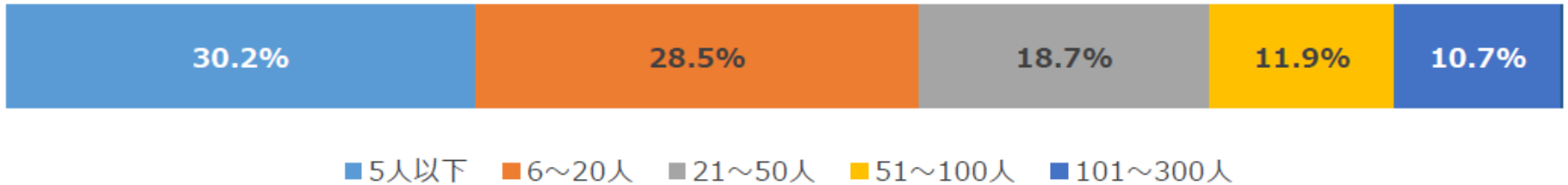

■調査結果の主なポイント

1. 燃料・石油化学製品への影響は「価格上昇」が最多。７～８割の企業に影響あり

- 中東情勢の緊迫化による「燃料」・「石油化学製品（原材料・部材等、消費財・備品等）（※）」に関する経営への影響は、いずれも**「価格上昇」が最多**で、**企業の約７～８割に影響**が出ている。
- **「『燃料』の供給の停滞・目詰まり」の影響は約３割**であるのに対し、**「『石油化学製品』の供給の停滞・目詰まり」の影響**は、**「原材料・部材等」、「消費財・備品等」のいずれにおいても５割以上の企業が影響**を受けている。

2. 経営への影響を受けている企業は９割超。「コスト負担の増加」が上位に

- 経営への影響の具体的内容は、**「仕入価格の高騰（74.8%）」を筆頭に、「燃料価格の高騰（62.9%）」や「物流費の高騰（38.7%）」といったコスト負担の増加が上位**を占める。
- コスト増加分の価格転嫁の状況は、**「価格転嫁できている・一部できている企業」は約５割**（46.6%）、**「ほとんど価格転嫁できていない・していない企業」も約５割**（48.4%）。

3. 業種別では、「製造業」「建設業」「宿泊・飲食業」において「仕入価格の高騰によるコスト負担の増加」の影響が最多

- **建設業**では、上記のコスト負担の増加に加え、**「仕入物資の停滞・目詰まりによる操業率・事業活動の低下」**、**「納期遅延や受注制限に伴う失注・売上の減少」が他の業種と比べて高い**。

4. 中東情勢緊迫化に対する企業の対応は「価格転嫁」と「在庫確保」が多い

- 対応内容は、**「上昇したコストの販売価格の転嫁」が約４割（39.7%）で最多。「消費財等の在庫確保（38.9%）」、「燃料や原材料等の積み増し（16.0%）」といった在庫確保の動き**もみられる。
- 在庫積み増しに取り組む企業のうち、**「燃料」の在庫**については、**約６割の企業は通常の水準**、**約１割の企業では通常よりも多い水準で確保**している。また、**「石油化学製品（原材料・部材・販売用商品）」の在庫**については、**「通常の水準」、「通常より多い水準」を確保**している企業は**それぞれ約2.5割**。

5. 政府等に対しては、「安定供給の確保」と「コスト・資金面への支援」を要望

- 政府等に対しては、事業継続の前提となる**「エネルギーの安定供給確保」を求める割合が最も高い。**次いで、**「電力・ガス料金、燃料費の負担軽減」や「資金繰り支援」等**のコストおよび資金面での負担軽減を求める企業が多い。

（※）本調査における「石油化学製品」とは、ナフサを原料として製造される化学製品およびその加工品を指す。

1．事業活動に関連するエネルギー・石油化学製品への影響

○中東情勢の緊迫化による「燃料」・「石油化学製品（原材料・部材等、消費財・備品等）」に関する経営への影響は、**いずれも「価格上昇」が最多**で、**企業の約７～８割に影響**が出ている。

○**「『燃料』の供給の停滞・目詰まり」の影響は約３割（28.0%）**であるのに対し、**「『石油化学製品』の供給の停滞・目詰まり」の影響**については、**「原材料・部材等」、「消費財・備品等」のいずれにおいても５割以上の企業が影響を受けている**、と回答しており、**「燃料」より「石油化学製品」の目詰まりの影響が大きい**。

【複数回答】 n＝2,497

（１）燃料：ガソリン・軽油・重油等のエネルギー

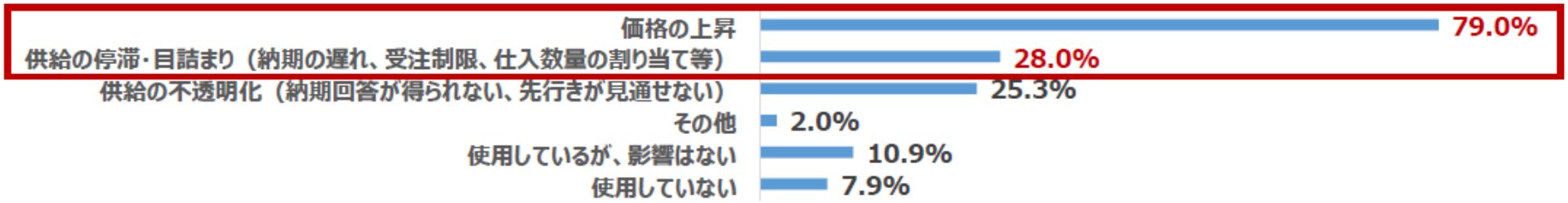

（２）石油化学製品のうち、製品・サービスの提供に関わる原材料・部材、販売用商品等

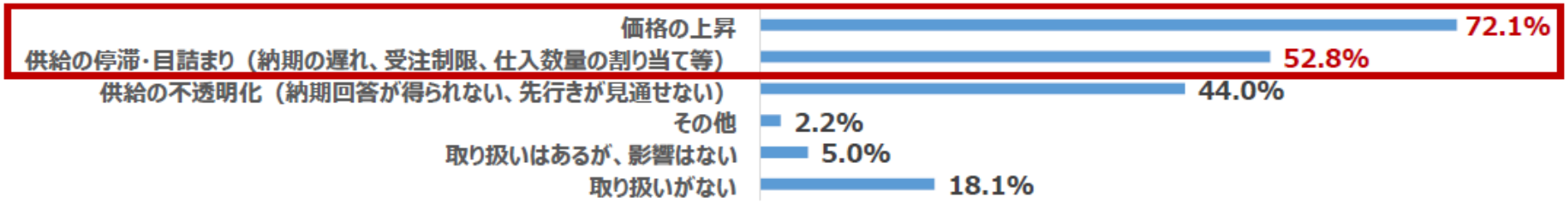

（３）石油化学製品のうち、業務等で使用する消費財・備品・業務用資材等

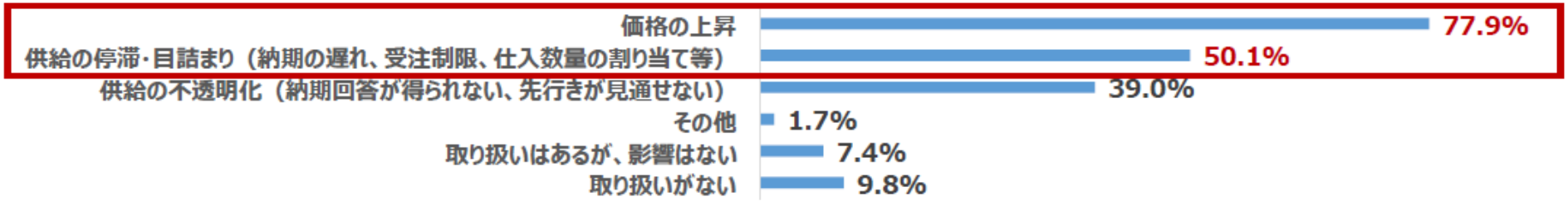

2．経営への影響

○中東情勢の緊迫化は、**９割超（92.5%）の企業で何らかの影響が生じている**。

○影響の具体的内容は、**「仕入価格の高騰（74.8%）」を筆頭**に、**「燃料価格の高騰（62.9%）」や「物流費の高騰（38.7%）」**といった**コスト負担の増加が上位**を占める。

○**「仕入物資供給の停滞・目詰まりによる操業率・事業活動の低下（30.6%）」**や**「納期遅延や受注制限に伴う失注・売上の減少（27.4%）」**の回答が続き、**供給等の目詰まりによる影響**も生じている。

【複数回答】 n＝2,494

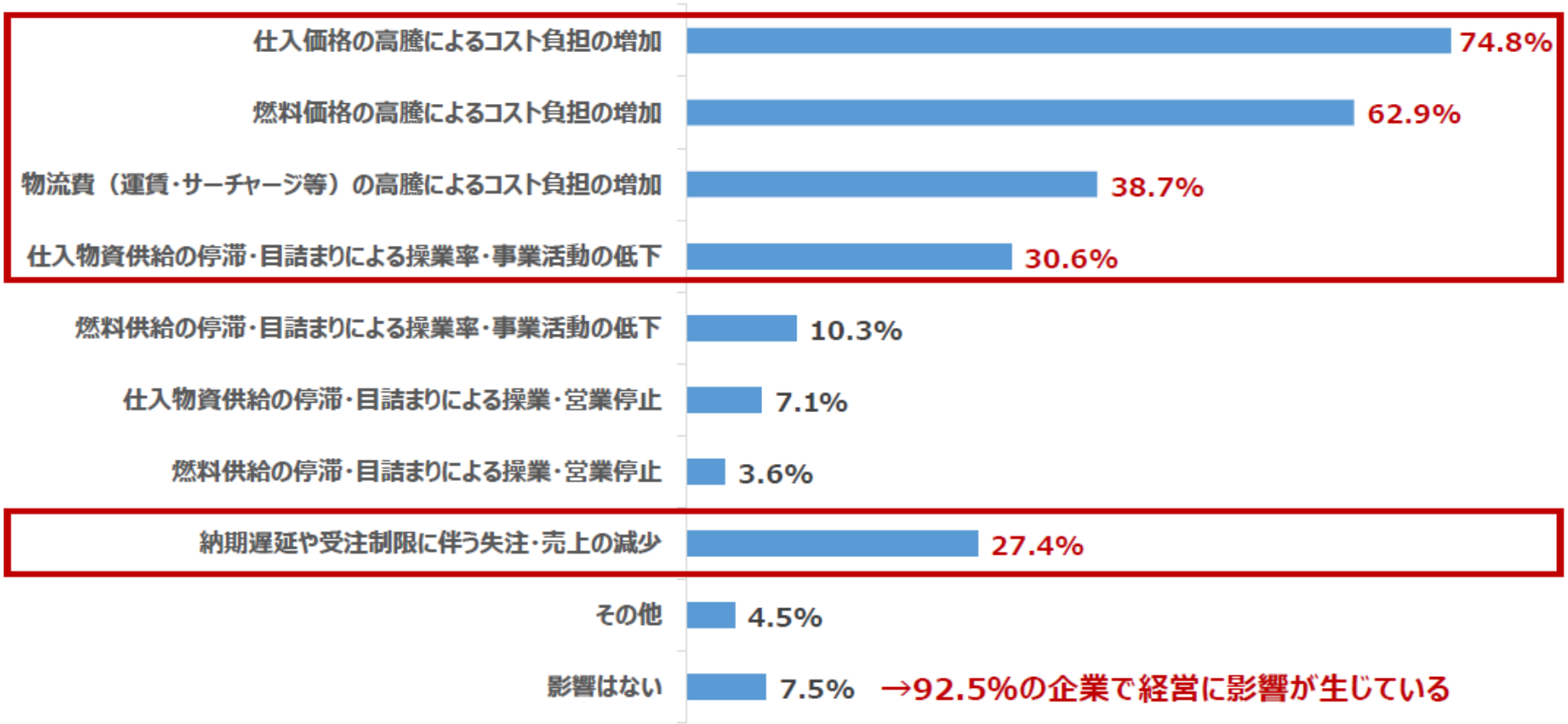

2．経営への影響（業種別）

○業種別の影響をみると、**建設業、製造業、宿泊・飲食業**では、**「仕入価格の高騰によるコスト負担の増加」が８割以上**と最も多い。**運輸業のみ、「燃料価格の高騰によるコスト負担の増加」が最多**。

○**建設業**では、上記のコスト負担の増加に加え、**「仕入物資の停滞・目詰まりによる操業率・事業活動の低下」**、**「納期遅延や受注制限に伴う失注・売上の減少」**が**他の業種と比べて高い**。

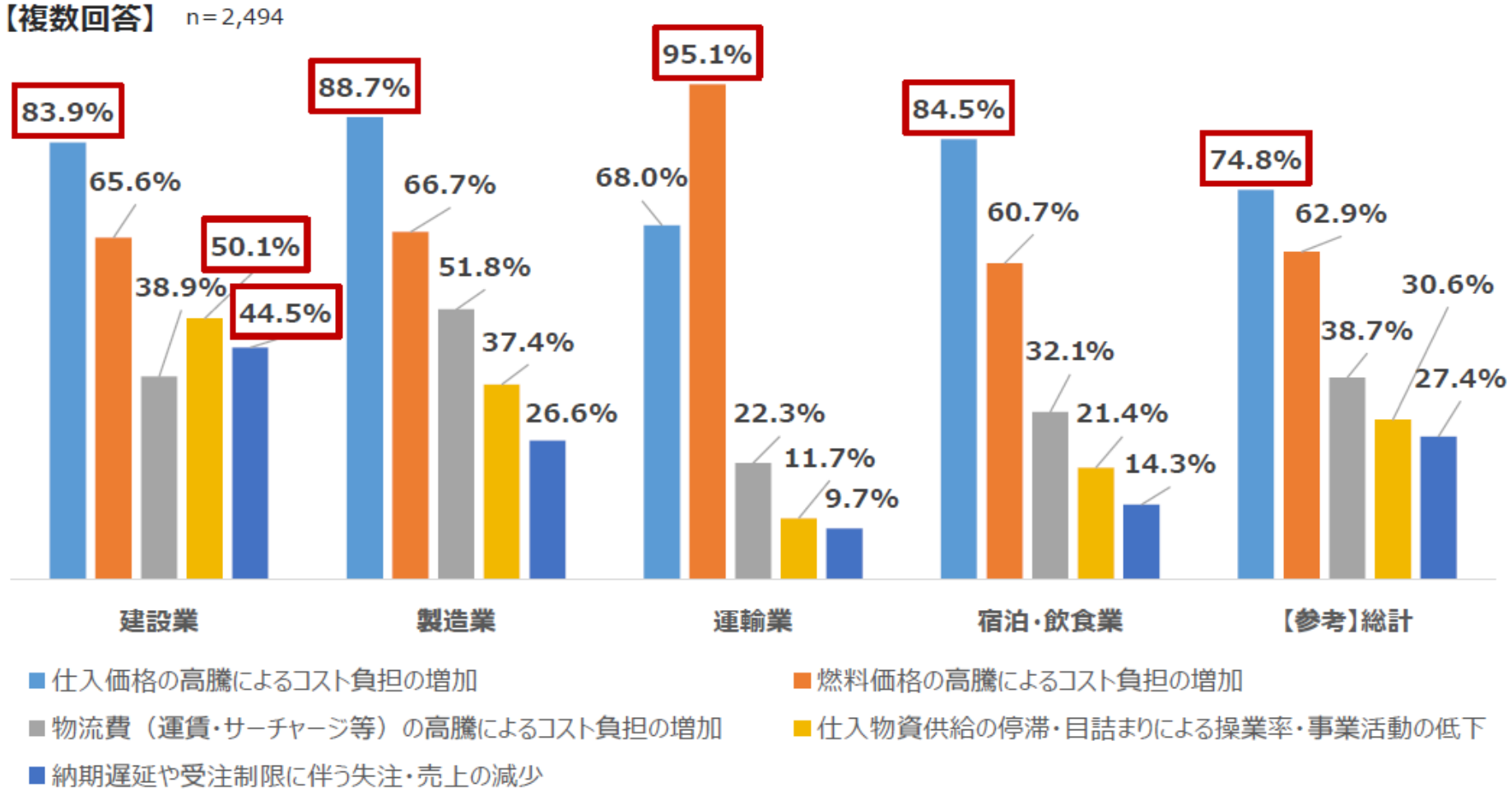

2．（更問）コスト増加分の価格転嫁の状況

○仕入価格・燃料価格・物流費高騰の影響を受けている企業（④ページ）にのみ、コスト増加分の価格転嫁の状況を聞いたところ、**「価格転嫁できている・一部できている企業」は約５割（46.6%）**、**「ほとんど価格転嫁できていない・していない企業」も約５割（48.4%）**となっている。

○業種別の転嫁状況では、**宿泊・飲食業（75.6%）**、**運輸業（61.0%）**は、**ほとんど価格転嫁できていない・していない企業の割合が高く**なっており、**円滑な価格転嫁が課題**となっている。

【単一回答】 n＝2,172

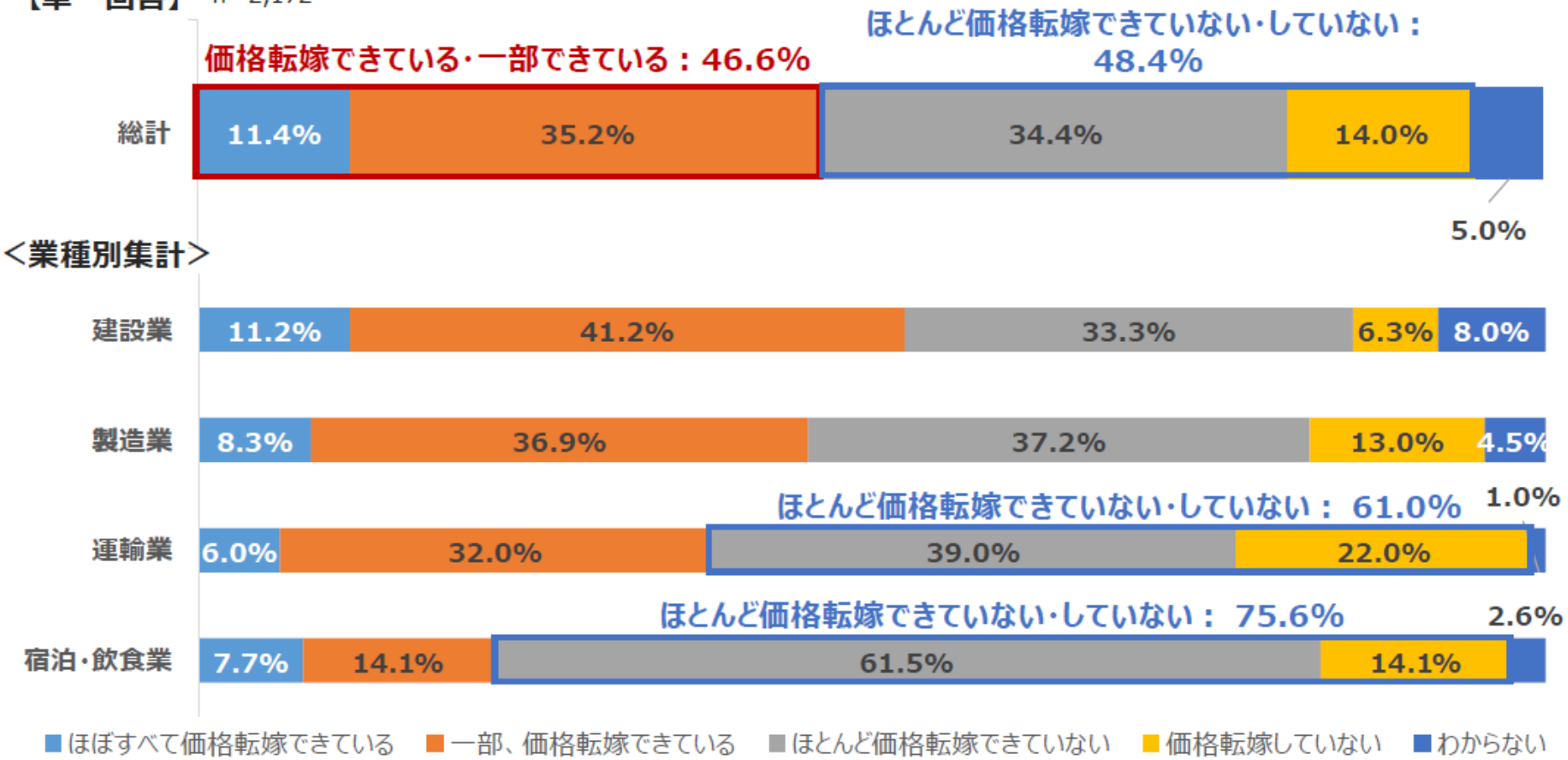

3．供給途絶・著しい価格上昇が生じた場合の在庫等による事業活動の継続期間

○仮に燃料・石油化学製品の供給途絶や著しい価格高騰が生じた場合でも、**在庫活用等によって「１か月以上の事業継続が可能」な企業は約４割（37.1%）**、**「影響はない」企業は約１割（13.0%）**と、**約半数の企業（50.1%）は１か月以上の活動が可能**と回答。

○**約２割（16.8%）の企業は「１週間以内」と回答**しており、業種別では、特に、**運輸業では約４割（35.9%）**と、**燃料等の供給途絶の影響が大きい**。

【単一回答】 n＝2,497

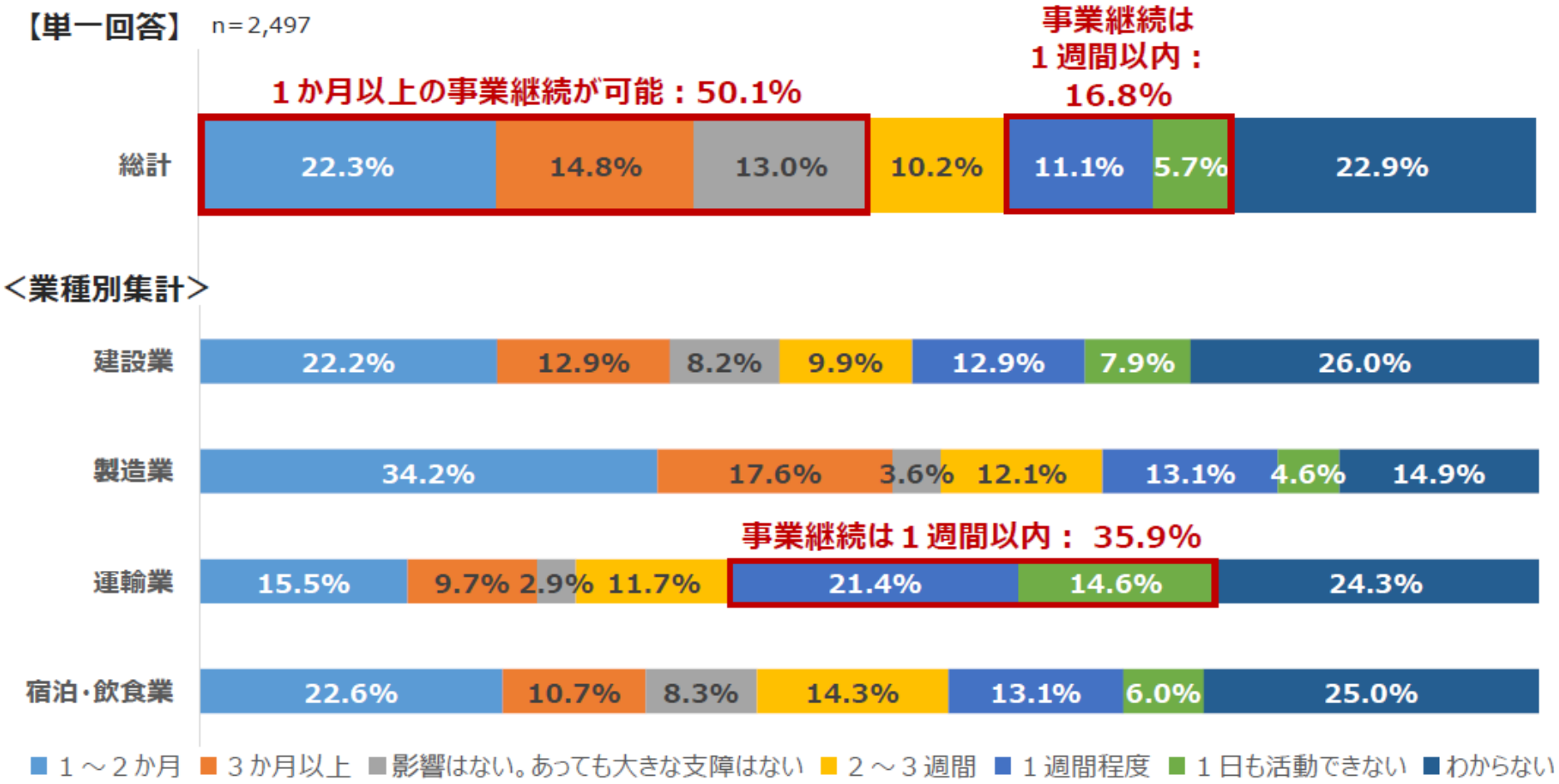

4．中東情勢の緊迫化に対する対応

○中東情勢の緊迫化に対して行っている対応（今後の予定も含む）を聞いたところ、**約８割（82.1%）の企業が何らかの対応を行っている（または検討している）**。

○具体的な対応内容は、**「上昇したコストの販売価格への転嫁（39.7%）」が最多**。**「消費財等の在庫確保（38.9%）」**、**「燃料や原材料等の積み増し（16.0%）」といった在庫確保の動き**も見られる。

【複数回答】 n＝2,476

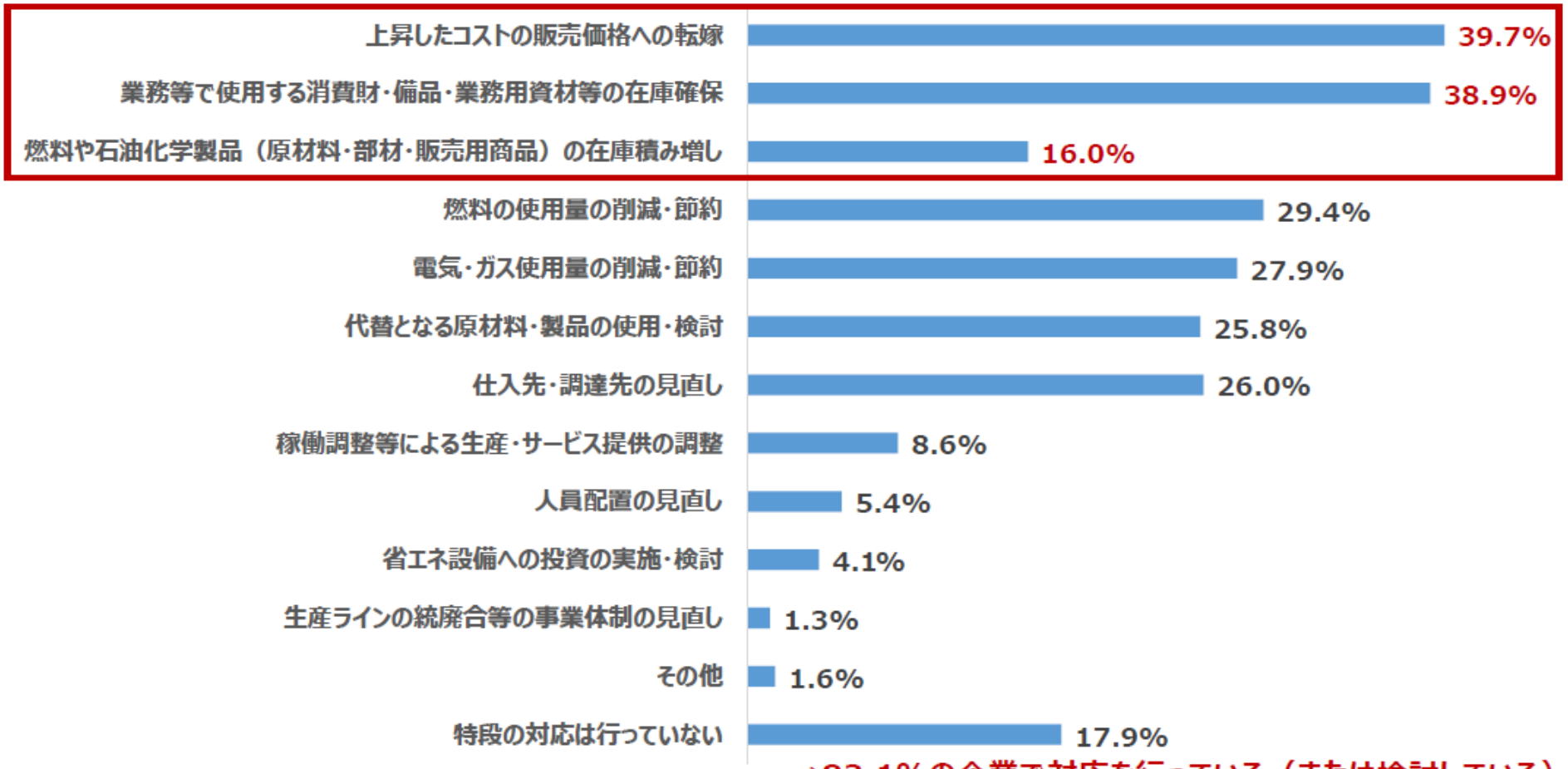

→82.1%の企業で対応を行っている（または検討している）

4．中東情勢の緊迫化に対する対応（価格転嫁部分･従業員規模別分析）

○中東情勢の緊迫化に対して行っている対応（今後の予定も含む）について、「上昇したコストの販売価格への転嫁」と回答した企業（⑧ページ）を従業員規模別に分析したところ、**「従業員数５人以下」は約３割（31.4%）と他の従業員規模と比べて価格転嫁が進んでいない**。

【単一回答】 n＝2,476

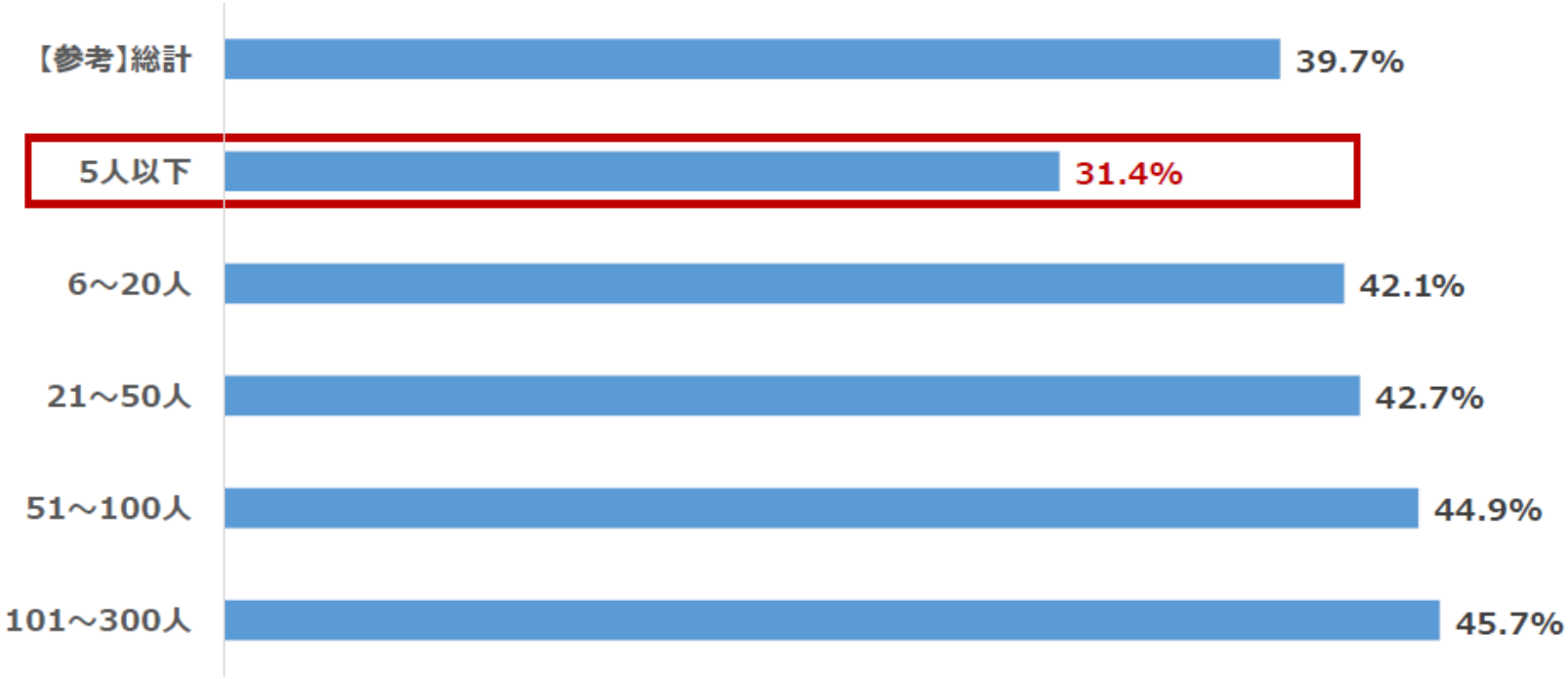

4．（更問）供給不安に備えた燃料・石油化学製品の在庫の状況

○「燃料や石油化学製品（原材料・部材・販売用商品）の在庫積み増しを行っている（今後の予定も含む）」と回答した企業（⑧ページ）のみに、現在の在庫の状況を聞いたところ、「燃料」については、**約６割（56.5%）の企業が通常の水準を確保**しており、**約１割（10.6%）の企業は通常よりも多い水準で確保**している。

○「石油化学製品（原材料・部材・販売用商品）」については、**通常の水準を確保している企業は約2.5割（25.1%）**、**通常より多い水準を確保している企業は約2.5割（26.6%）**となっている一方で、**通常の在庫水準を確保できていない企業は約５割（48.4%）**と、**「燃料」と比較すると供給不足となっている企業の割合が高い**。

【単一回答】 n＝395

（１）燃料

（２）石油化学製品

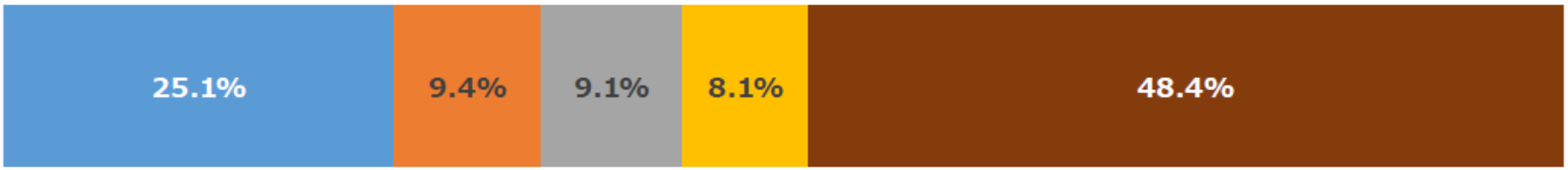

■通常の水準を確保している　■通常より５％程度積み増ししている　■通常より10%程度積み増ししている
■通常より20%以上積み増ししている　■通常より少ない水準しか確保できていない

5．政府・自治体に求める対応

○政府・自治体に求める対応としては、**「エネルギーの安定供給確保」が約６割（57.5%）と最多**となっている。

○求める個別支援策については、**「電力・ガス料金の負担軽減（24.2%）」、「燃料費の負担軽減（23.6%）」**など、**価格高騰の影響を受け、エネルギー・燃料価格への負担軽減**を求める声が多い。次いで、**「資金繰り支援（23.7%）」のニーズも高い**。

【上位３つを回答】 n＝2,497

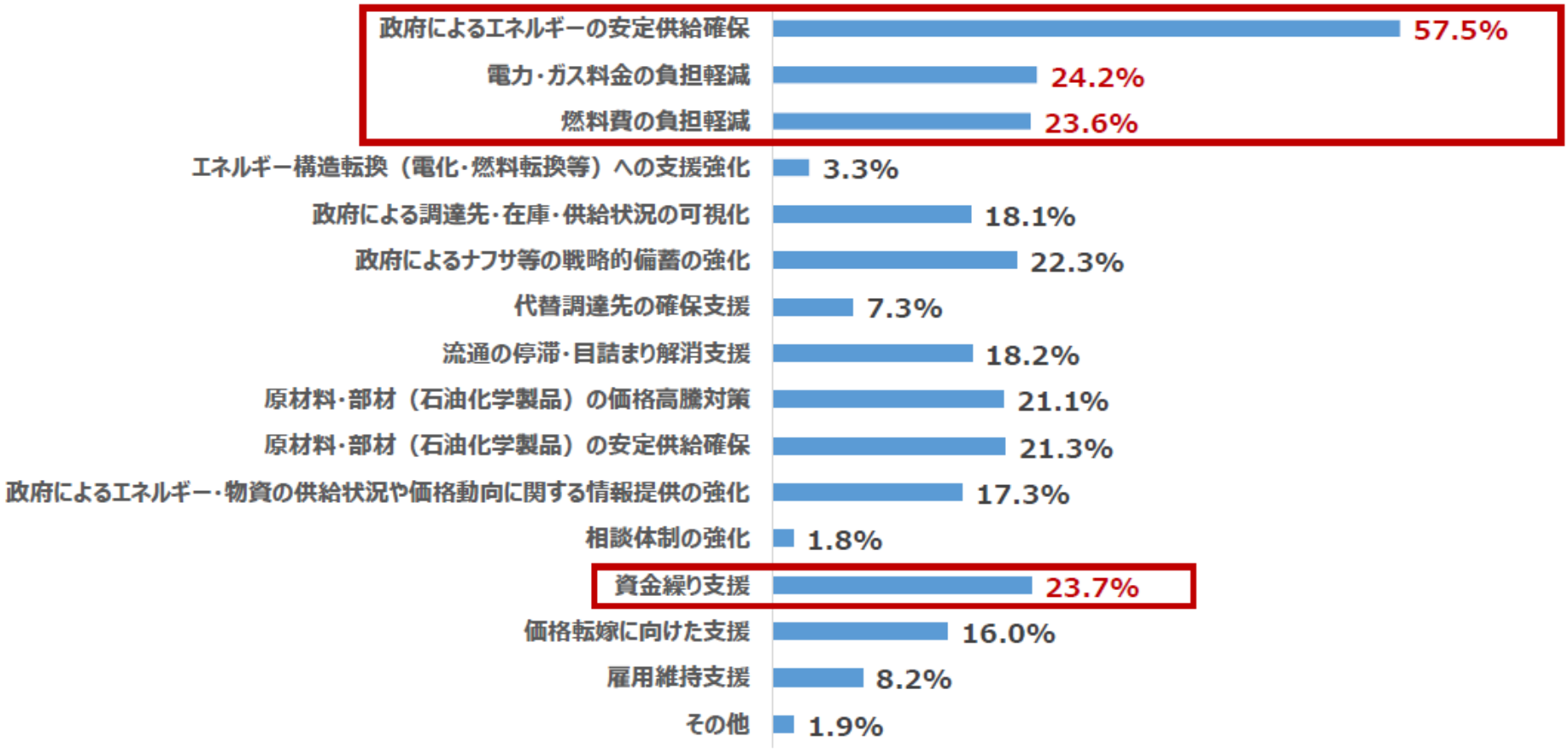

6．政府が発信している情報や支援策の認知状況

○政府の情報・支援策の認知度をみると、**「燃料油の緊急的激変緩和措置（34.2%）」が最も高い**。

○次いで、**「商工会議所等への特別相談窓口の設置（23.2%）」**や、「経産省・国交省等のX（旧：Twitter）での情報発信（19.9%）」、「中東情勢関連対策ワンストップポータル（19.6%）」などが続いており、各施策ともに一定数の認知を獲得している。

【複数回答】 n＝2,497

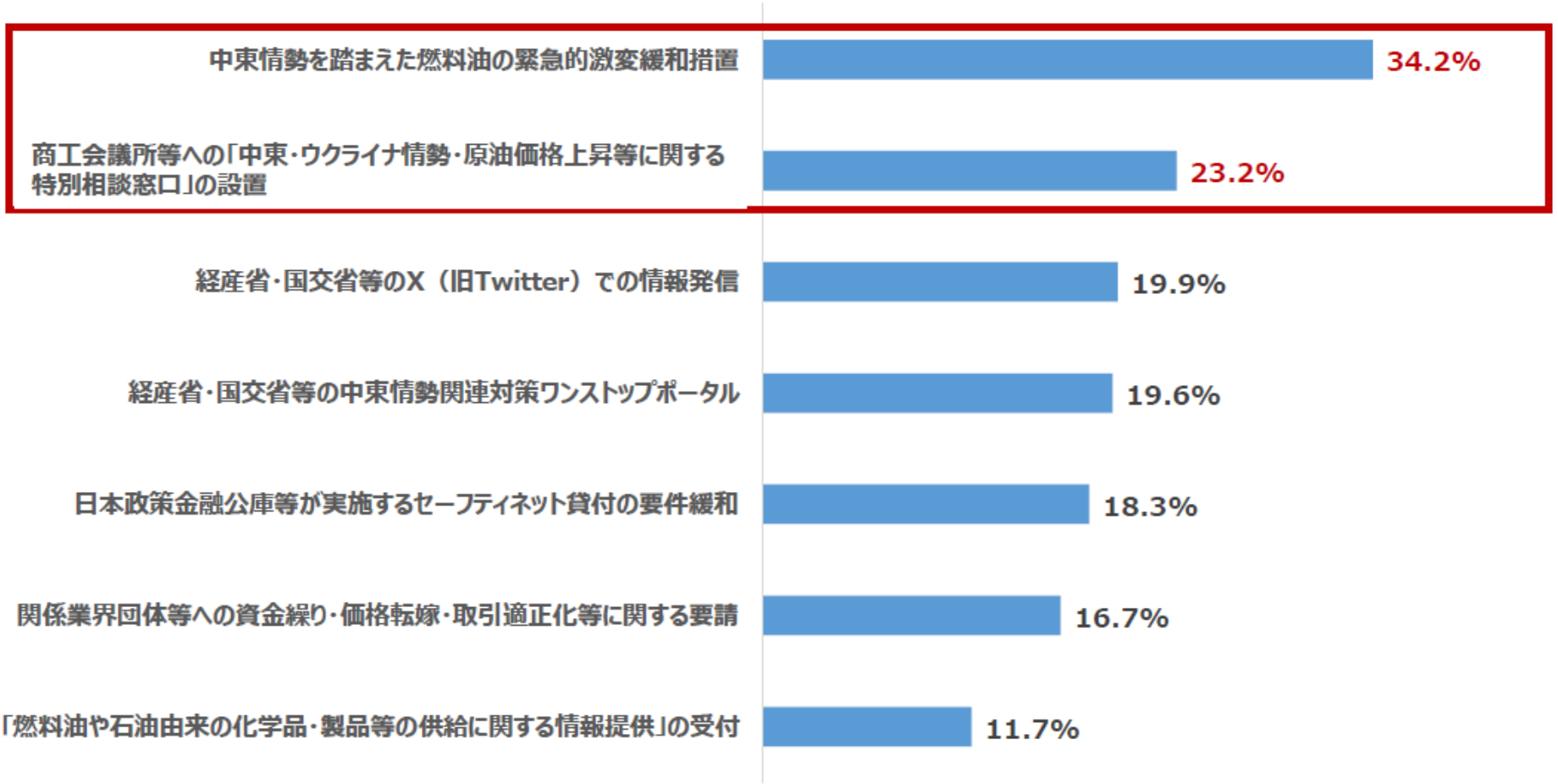

中東情勢を踏まえた中小企業対策について

1．特別相談窓口の設置　【3月23日（月）】

- 全国の政府系金融機関及び商工団体、各地方経済産業局等（計1102カ所）に「中東・ウクライナ情勢・原油価格上昇等に関する特別相談窓口」を設置（2022年より設置されている「ウクライナ情勢・原油価格上昇等に関する特別相談窓口」を拡充）。

2．中小企業の資金繰り支援

①金融機関に対する資金繰りへの配慮要請　【3月27日（金）】

- 官民金融団体による意見交換会を開催。同会合で、関係大臣（総理、財務、厚労、農林、経産）から官民金融機関に対して、中東情勢の影響を受ける事業者の資金繰りへの配慮要請文を発出。

②日本公庫によるセーフティネット貸付の金利引き下げ　【4月1日（水）】

- 原油高等の影響を受ける事業者へのセーフティネット貸付の▲0.4%金利引下げを、2022年5月より実施中。
- 本制度の対象となっていない「中東情勢による取引・生産の減少や停止」についても、4月1日より金利引下げの対象とする。

③セーフティネット保証５号への業況が厳しい業種の追加指定に向けた臨時調査

- 全国的に業況の悪化している業種に属することにより、経営の安定に支障を生じている中小企業者への資金供給の円滑化を図るため、信用保証協会が通常の保証限度額とは別枠で保証を実施。
- 加えて、業況が厳しい業種を指定するために、臨時調査を実施します

3．価格転嫁

①価格転嫁に係る配慮要請　【3月27日（金）】

- 関係大臣（警察、金融、総務、財務（国税）、厚労、農水、国交）、経産大臣及び公正取引委員会委員長から、関係業界団体に対し、原材料・エネルギーコストの上昇を考慮した上で取引対価を決定するなど、適切な価格転嫁に配慮するよう要請文を発出。
- 経産大臣から各省庁、各地方自治体に対しても、官公需の観点で同趣旨の配慮要請文を発出。

②取引Gメン等による中東情勢の影響の重点調査

- 取引Ｇメンや建設Ｇメンなど1000人体制で、中東情勢の影響を重点調査し、価格転嫁の徹底を図る。

労働供給制約社会における中堅・中小企業の「稼ぐ力」強化戦略（概要）

●労働供給制約社会では、人も中小企業も数よりも質であり、経済の供給力強化のため、「強い中小企業」を作る必要がある。現状維持ではなく、事業再構築・生産性向上・事業再編等に取り組む中堅・中小企業を徹底的に支援し、必要な連携と再編を促すことで、「稼ぐ力」の強化と賃上げの好循環を目指し、中小企業・小規模事業者の経営管理能力の高度化と経営改革を実現する。
●労働供給制約社会においては、賃上げは単なる分配政策ではなく、人材を惹き付け、生産性向上投資を促し、企業の行動変容を促進する「供給力強化政策」そのものであり、成長戦略の起点である。
●変化に挑む中堅・中小企業の17の戦略分野への投資やサプライチェーンへの参入を実現し、日本成長戦略や地域未来戦略に貢献する。

賃上げの促進

- 賃上げに関して、最低賃金を含む**地域別・業種別の詳細分析の実施**及び分析結果を実質賃金プラスとなるような賃上げ促進政策へ反映。また、**防衛的賃上げから脱却し、成長型賃上げ**を可能とする経営基盤を強化する経営リテラシーの向上
- 補助金について、**早期の賃上げに向けて足下の賃上げ状況も審査・評価を行う仕組みへの見直し**及び実質賃金プラスの定着に向けて**積極的に賃上げを行う中小企業を後押しするための賃上げ促進税制の見直しの検討**

価格転嫁・取引適正化の徹底

○令和８年１月より施行された取適法・振興法を着実に執行する。
○官公需や取適法の対象とならない民間取引を含め、価格転嫁・取引適正化を強化する。

→取適法・振興法の「現場への浸透」
- AI分析を活用した法執行強化
- 公取と連携した一層の周知徹底

→官公需における価格転嫁・取引適正化
- 「官公需における価格転嫁・取引適正化加速化プラン」の推進及びフォローアップの実施
- 受注側中小企業による国等・地方公共団体の取組状況の評価の拡充

→取適法対象外の取引への規制強化
- 独占禁止法上の告示の策定等とその遵守徹底、知的財産権等の適切な取引に関する指針策定

成長支援・成長投資・生産性向上

○成長志向の強い中小企業への行動変容を促す支援策を強化するとともに、より多くの地域企業が成長志向に向かうメカニズムを構築する。
○現場現業型でスピード感がありAI活用による成長余地の大きい地域の中小企業のAXを行い、抜本的な経営改革を実現するため、補助金や伴走支援に加え地域ネットワーク作りを行う。

→日本経済を担う成長志向企業創出のエコシステム構築
- 100億企業創出メカニズム強化のための、成長投資支援の強化や経営者ネットワークの全国展開等のソフトインフラ整備
- 成長志向の中小企業の裾野を広げる新たなメカニズム（①売上1～10億円の企業、②小規模事業者を対象）の構築
- 成長局面での資金需要に向けた、民間と保証協会の新たな責任共有の仕組の設計、公庫等によるリスクテイク機能を通じたリスクシェアの推進
- ローカル・ゼブラ育成のため、ステークホルダーとの連携体制の構築
- イノベーション、新事業進出、新製品サービス開発等の支援
- 創業時からの経営力向上（AIの活用等）、政策金融等の創業後の成長支援、これらを支える地域ごとの支援者ネットワークの構築推進

→持続的発展及び賃上げを目指す事業者への経営管理能力の高度化に向けた支援
- プッシュ型の働きかけ・経営計画等の策定を通じた経営リテラシー向上
- エッセンシャルサービス維持に向けた商工会・商工会議所等の体制構築

→ＡＸ・デジタル化
- 中小企業、経営やAIにも精通した人材、適切なAIサービス提供者、支援機関（金融機関・高専等）の地域ごとのネットワークを構築
- 中小企業の自主的な変革を後押しする生成AIツールの社会実装

→省力化の加速・業務改善
- 省力化投資の促進、生産性向上支援センターや省力化ナビの活用

Ｍ＆Ａ・事業承継等の事業再編

○経営者交代や経営資源の集約等を通じた成長を目指す経営改革を実現する。

→中小企業Ｍ＆Ａの環境整備
- 個人・機関双方での適正な規律を図るための資格制度創設
- 既存の支援機関登録制度を見直し、資格制度と併せて、法制化を目指す
- 地域における持続可能な事業承継支援体制の構築

→経営資源集約や親族内承継も含めた事業承継の円滑な実施
- 事業承継を契機として、生産性向上等に取り組む中小企業に対する措置等の検討

→早期の事業再生や再生M&A等による「成長型再生」の推進
- 経営悪化時の早期対応促進のため、モニタリング強化型特別保証の活用促進や、金融庁と連携した地域別での再生支援体制の構築等を通じた予兆管理・伴走支援の強化
- 再生M&Aの促進に向けた、当該実務に関するガイドラインの作成

主に付加価値の増大に関する施策
付加価値の増大、労働投入量の最適化の双方に関する施策
主に労働投入量の最適化に関する施策

経営改革等のための伴走支援体制の強化等

- 賃上げ等に向けたプッシュ型の働きかけ・伴走支援体制の強化及び自治体向け補助金・交付金を活用した伴走支援モデル事業創出

賃上げを実現しようとする小規模事業者支援のための伴走支援体制の強化

●賃上げを実現しようとする事業者に対して、１）「かかりつけ医」である金融機関、支援機関側の積極的な働きかけ（プッシュ型）により稼ぐ力を高める方法について、気づきの機会を提供し、２）「専門医」による寄り添った支援（伴走支援）を拡大。

●**徹底した伴走支援を通じた生産性向上・省力化投資等の抜本強化**を行うことを経済対策で決定（赤文字部分を経済対策に盛り込み）。

（参考）経済対策（2025年11月21日閣議決定）の該当箇所
今般の米国関税措置や事業環境の変化を踏まえ、プッシュ型による伴走支援体制を強化する。よろず支援拠点に生産性向上支援センター（仮称）を設置するほか、商工会・商工会議所をはじめとした支援機関の体制強化を行うとともに、関係機関が連携した伴走支援のモデルを創出する。
これらにより、企業の成長や生産性向上への気付きを促し、全国津々浦々の中小企業・小規模事業者の賃上げを実現するサポート体制を整備する。

【かかりつけ医】

税理士等による
認定経営革新等支援機関
（約35,000者）

商工会・商工会議所等
（経営指導員約7,500人）

各金融機関　等
（地銀、信金、信組等）

相談案件のつなぎ

特設HP等を通じた気づきの機会の提供

原価を簡単に計算できるツールに加え、省力化の「デジタル支援ツール」を新たに開発し、プッシュ型で働きかけ

プッシュ型による気づきの機会（健康診断）の提供と関係機関連携のモデル事業の実施、認定経営革新等支援機関による早期経営改善計画の策定支援（Vアップ）

積極的な働きかけによる
気づきの提供と相談対応
＜プッシュ型＞

中小企業・小規模事業者

寄り添った支援
＜伴走支援＞

賃上げを支援する機関のネットワーク
【専門医】

売上増
業種毎の生産性向上
価格転嫁

よろず支援拠点
全国４７都道府県に設置。専門家約1,000人
「生産性向上を支援するセンター」の新設
生産性向上支援サポーターによる伴走支援
価格転嫁サポート窓口

売上増

商工会・商工会議所
年間406万件の経営指導の中で実施。
経営指導員約7,500人
経営指導員、外部専門家の経営相談体制強化

再生
再チャレンジ

中小企業活性化協議会
全国４７都道府県に設置。　相談員約450人
「早期経営改善計画」策定支援、協議会の体制強化

事業承継

事業承継・引継ぎ支援センター
全国４７都道府県に設置。　相談員約700人
「事業承継計画」策定支援・**センターの体制強化**

【主な支援策】
（経済対策で強化）

●生産性革命推進事業
・デジタル化・AI導入補助金
・持続化補助金　等
●新事業進出・ものづくり補助金
●省力化投資補助金
●公庫等による金融支援
●取引適正化の徹底

●事業承継・M&A補助金

※重点支援地方交付金を活用した、地方自治体による中小企業の賃上げ環境整備の取組と相互に補完

中堅・中小企業向け投資支援メニュー

※令和７年度補正予算等

売上規模 イメージ		事業者数	主な経営課題		
			売上拡大	高付加価値化	省力化・デジタル化
100億円以上	大企業	約1,300者			
	中堅企業	約0.9万者	中堅等大規模投資補助金【中堅向け】 上限50億　補助率1/3	✓ 会社を急成長させたい ✓ 上場を目指したい	
	中小企業	約4,500者			
100億未満 ｜ 10億円		約9万者	100億支援 成長加速化補助金 上限5億　補助率1/2 【100億宣言企業向け】 上限50億　補助率1/3	✓ 承継前に事業を磨きたい ✓ M&Aの統合効果を出したい 事業承継・M&A補助金 上限2,000万 補助率1/2等	
10億円 ｜ 1億円		約60万者	新事業進出・ものづくり補助金 上限9,000万　補助率1/2等	✓ 新商品をつくりたい ✓ 海外展開したい ✓ 異分野進出したい	省力化投資補助金 上限1億 補助率1/2等 ✓ 人手不足に対応したい ✓ 生産プロセスを見直したい
1億円 ｜ 1,000万円		約140万者	持続化補助金 上限250万　補助率2/3　等	✓ 販路を広げたい ✓ 商品をPRしたい	デジタル化・AI導入補助金 上限450万 補助率1/2等
1,000万円以下		約140万者			

官公需における価格転嫁の取組について

Ⅰ　官公需の重要性

○　エネルギー価格や原材料費、労務費などの上昇といった中小・小規模事業者を巡る厳しい経営環境の下、**企業の賃上げ原資を確保し、物価上昇を上回る賃上げを実現**するため、適切な価格転嫁を行うことが出来る環境の整備は重要。

○　地方に目を向けると、GDP全体の約１/４を占める公的需要は、地方部ほどGDPに占める割合が高く、**官公需は、地方経済にとって重要な役割を果たしている**ことから、地方の中小・小規模事業者にとって官公需における価格転嫁等の取組を深化・徹底していくことが、引き続き重要。

Ⅱ　政府の取組

低価格受注に起因する倒産及び人材流出等の悪影響を未然に防止し、ダンピングの防止と公共調達における品質確保、適正なコストの賃金への転嫁並びに公正な競争環境の維持を図ることで、**発注者・受注者及び労働者の三者がそれぞれ利益を享受。**

国と地方を挙げて、これまでの取組を深化・徹底

【官公需における価格転嫁・取引適正化加速化プラン等】

「中小企業者に関する国等の契約の基本方針」（R8.4.21閣議決定）に定められている措置の実施

◆　価格転嫁・取引適正化の徹底
→　契約期間中に発生した労務費、原材料費、エネルギーコスト等の上昇への対応等

◆　適切な履行が確保できない低い価格での契約防止等
→　低入札価格制度調査制度の導入を全ての対象契約で徹底等

物価上昇を踏まえた官公需の価格転嫁の徹底

◆　国・独立行政法人等及び地方公共団体において必要となる予算の確保

制度面

◆　**特に自治体の工事関係以外の請負契約における低入札価格調査制度等の導入の拡大・徹底**
（自治体ごとの導入状況を見える化）

◆　**労務費、原材料費等の適切な価格転嫁を図るため、業種ごとの低入札価格調査基準の見直し**
（直接人件費・直接物件費を指標とする等）

◆　**物価上昇に伴うスライド対応や期中改定等を徹底し定着化**

財政面

◆　**官公需の施設整備や委託・請負事業の単価・予算について、労務費や資材価格の上昇等を踏まえ引上げ**

◆　**「重点支援地方交付金」の活用**
（実質的な賃上げにつながる価格転嫁分を支援）

◆　**各地方公共団体における価格転嫁の取組状況を普通交付税算定へ反映（R8年度～）**

令和8年度国等の契約の基本方針（令和8年4月21日閣議決定）の概要

- 官公需法に基づき、国等は契約時に中小企業者の受注機会を確保するよう努めるものとし、**国等の契約の基本方針**において**目標及び措置事項**を定め、毎年度当該基本方針を**閣議決定**。地方公共団体は国の施策に準じて必要な施策を講ずるよう努めなければならない。
- 基本方針に明示した措置の実施状況は、各機関が毎年自己点検し、中小企業庁がとりまとめ公表。

契約目標

参考：国等（省庁、独立行政法人、国立大学法人等）の官公需総額は約11兆円、地方公共団体は約18兆円（Ｒ６年度実績）。

（１）**中小企業者向け契約目標**：割合**61%**、契約額**約6.５兆円**　※R7年度目標61%、約5.9兆円
（２）設立10年未満の**新規中小企業者向け契約目標**：割合**３%以上**

措置事項のポイント

（１）価格転嫁・取引適正化の徹底

- 価格交渉時に**一方的に価格を決定することなく、迅速かつ適切に協議を行うことを明確化**
- 価格交渉時に**受注者が提示する公表資料を合理的な根拠として尊重することを明確化**
- 契約の途中で実勢価格に変化が生じた場合には**入札による契約を含め再交渉が可能**であることや、契約金額変更の申出を行った受注者に対して、次回発注時に**不利益な取扱いがないよう配慮することを明確化**　等

（２）ダンピング防止の徹底

- **低入札価格調査制度の導入を全ての対象契約で徹底**
  （現状Ｒ６年度71%）
- ビルメンテナンス・警備等の契約における**低入札価格調査発動基準の引上げ**（現状６割程度）　等

（３）品質や機能等の適切な考慮

- ビルメンテナンス・警備等の調達における価格以外の要素も評価する**総合評価落札方式の適用拡大を明記**
- 燃料調達の際に、災害時に備えて**地域内に燃料供給拠点を有することが要件となり得ることを明確化**
- 著作権の活用を促す**コンテンツ版バイ・ドール条項**の契約書ひな形への設定の徹底　等

（４）フォローアップの強化

- **措置を未実施の場合の理由の公表**
- **価格交渉促進月間フォローアップ調査の拡充**

（５）人事評価における配慮

- **発注担当職員の積極的な価格転嫁・取引適正化の取組について、人事評価で配慮**

令和8年度予算における官公需にかかる対応

令和８年４月６日　賃上げに向けた中小企業等の活力向上に関するワーキンググループ　財務省提出資料

○　官公需の施設整備や委託・請負事業の単価・予算について、**労務費や資材価格の上昇等を踏まえ引上げ**

○　府省庁等の申合せに基づき、**ビルメンテナンス契約等の総合評価落札方式の適用拡大**や**低入札価格調査基準の見直し**を推進

官公需における対応（例）

- 公共工事の設計労務単価について、全国全職種単純平均で前年度比**＋4.5%引上げ**（国交省）
- 公立学校施設整備の補助単価について、 例えばＲＣ構造の公立学校施設についてはＲ７当初比**＋7.7%引上げ**（文科省）
- 自衛隊施設整備の工事単価について、例えばＲＣ構造の車庫についてはＲ７当初比**＋9%引上げ** （防衛省）
- 本府・8号館庁舎の維持管理運営事業（PFI）の事業費について、ベースとなる個別指標を改訂し、Ｒ７当初比**＋0.4億円（＋4%）**増額（内閣府）
- 庁舎管理（ビルメンテナンス）請負事業について、予算額をＲ７当初比**＋1.5億円（＋12%）**増額（経産省）
- 労働関係届出データ入力・集計分析委託事業について、労務単価をＲ７当初比**＋6%引上げ**（厚労省）
- 登記事項証明書交付事務等委託事業について、積算における基礎経費に乗じる賃金変動率をＲ７当初比**＋6.8%引上げ**（法務省）
- 統計調査事業について、執行上の調査員単価を全国平均でＲ７当初比**＋6%引上げ**（総務省）
- 義務教育教科書購入費について、教科書の定価をＲ７当初比**＋1.5%引上げ**（文科省）
- Ｒ８地方財政計画において、委託・補助・維持補修などの物価反映分を適切に措置（総務省）

物価高・官公需の価格転嫁への対応

○　物価高の中で、ごみ収集や学校給食などサービス・施設管理等の委託料、道路や河川等の維持補修費、改修等に係る投資的経費など、様々な分野における地方団体のコスト増にきめ細かに対応するため、5,850億円を増額計上

○　物価高が継続する中、物価上昇を上回る賃上げの実現のため、地方団体の官公需における適切な価格転嫁の取組の推進が求められていることを踏まえ、地方団体における価格転嫁の取組状況を普通交付税の算定に反映

1．物価高への対応

○　ごみ収集、学校給食などのサービス、庁舎や教育施設の施設管理等の委託料：800億円

※　普通交付税の単位費用措置を平均5％程度引上げ

○　道路や河川等の点検・補修に係る維持補修費：750億円

○　道路や施設の改修等に係る投資的経費（単独）：3,000億円

○　民間事業者への補助や消耗品費・備品等：800億円

○　公営企業における物価高への影響：500億円

2．価格転嫁の取組の普通交付税算定への反映

○　普通交付税の算定費目「地域の元気創造事業費」において、新たに「価格転嫁分」(1,000億円程度)を創設し、価格転嫁に積極的に取り組む地方団体の財政需要を、以下のような指標を用いて反映

【算定に用いる指標（案）】

・低入札価格調査制度及び最低制限価格制度の導入率

・スライド条項等の導入率(※)

・民間委託契約額・指定管理料の増加率(※)　　※本庁舎の清掃・夜間警備や一般ごみ収集などの業務を想定

（参考）「地域の元気創造事業費」の「行革努力分」のうち、ラスパイレス指数及び経常的経費削減率等を用いた算定を廃止

官公需における価格転嫁・取引適正化加速化プランの概要

- 令和8年4月6日の「第2回賃上げに向けた中小企業等の活力向上に関するワーキンググループ」において、政府として、**国等の契約の基本方針の措置事項のうち特に取組を加速すべきもの**を特定し、**令和8･9年度の2か年で100%の実施を目指す**こととした。
- 国等及び地方公共団体における取組が進むよう、同ワーキンググループ等において**フォローアップを行う**。

加速化プランで100%実施を目指すとした項目（抜粋）

- 発注に当たって作成する**予定価格への最新の実勢価格の反映**
- **低入札価格調査制度（または最低制限価格制度）の活用**
- 契約期間中に発生した**労務費、原材料費、エネルギーコスト等への上昇へ誠実な対応、契約書への明記**
- 組織内で利用する**契約書ひな形へのコンテンツ版バイ・ドール条項の設定**
- **知的財産権の取扱いに関する受託事業者への配慮**（著作権や中間生成物の無償譲渡を求める記載を行わない）

第２回中小WGにおける佐藤内閣官房副長官指示事項（抜粋）

- 関係府省庁においては、「**官公需における価格転嫁・取引適正化加速化プラン**」について、**提示された措置を今年度・来年度の2年間で100%実施**できるよう、**地方支分部局や所管の独立行政法人等を含め、スピード感を持って実行に移すこと**。また、中小企業庁においては、取組状況の見える化を進めること。
- また、地方自治体における価格転嫁を進めることは重要であり、中小企業庁においては、**各機関における取組や価格転嫁の状況調査による実態把握**を進め、その結果を情報連携したうえで、総務省においては、**取組状況が芳しくない自治体に対して個別の改善指導、伴走支援を行い、改善が具体的に確認されるまでフォローアップをする**こと。また、**得られた知見や改善事例を他の地方自治体への指導・助言の際に活用し、横展開を図ること。**

法人企業統計による資本金規模別労働分配率

○　労働分配率は近年は低下傾向であるが、資本金規模が少ない企業ほど、高い割合で推移している。

（単位：％）

		2015年度	2016年度	2017年度	2018年度	2019年度	2020年度	2021年度	2022年度	2023年度	2024年度	参考：母集団数（単位：社）
労働分配率	規模計	67.5	67.6	66.2	66.3	68.6	71.5	68.9	67.5	65.1	64.2	3,044,511
	資本金規模1,000万円以上	65.4	65.2	64.1	64.5	66.6	69.3	66.0	65.0	62.8	61.4	891,906
	〃　10億円以上	52.8	53.7	51.7	51.3	54.9	57.6	52.4	51.2	48.2	47.3	4,622
	〃　１億円～10億円	68.0	66.5	65.8	65.6	67.8	69.6	66.0	65.1	62.7	62.8	26,411
	〃　1,000万円～１億円	75.3	74.3	74.2	76.0	77.1	80.0	78.8	77.3	76.9	74.4	860,873
	〃　1,000万円未満	82.3	83.4	80.3	78.5	82.3	86.5	91.0	84.6	80.0	81.5	2,152,605

資料出所　財務省「法人企業統計」

（注）１　金融業、保険業を除く全産業。

２　「資本金規模1,000万円以上」の数値については、厚生労働省労働基準局賃金課にて算出。

３　各項目・指標の算出は以下のとおり。

労働分配率＝人件費÷付加価値額。

付加価値額＝人件費＋支払利息等＋動産・不動産貸借料＋租税公課＋営業純益。

人件費＝役員給与＋役員賞与＋従業員給与＋従業員賞与＋福利厚生費。

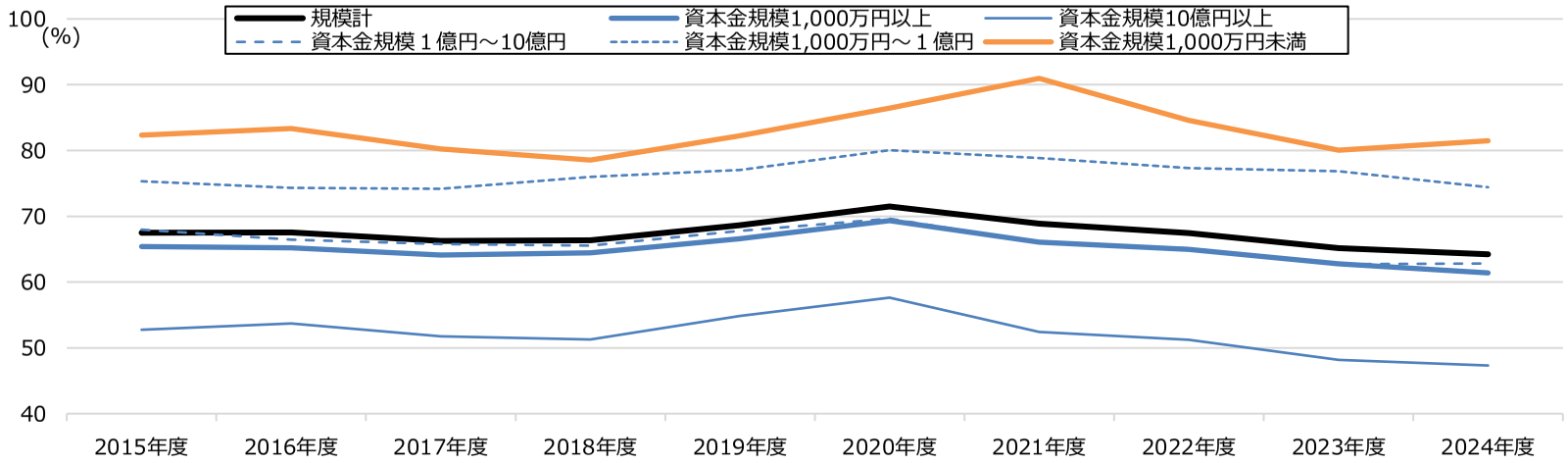

参考資料No.2

厚生労働省 ひと、くらし、みらいのために
Ministry of Health, Labour and Welfare

足下の経済状況等に関する補足資料（更新部分のみ抜粋）

厚生労働省労働基準局
Ministry of Health, Labour and Welfare of Japan

内閣府「月例経済報告」における日本経済の基調判断（2026年１月～６月）

○　2026年６月の月例経済報告では、「景気は、緩やかに回復しているが、中東情勢の影響を注視する必要がある。先行きについては、雇用・所得環境の改善や各種政策の効果が緩やかな回復を支えることが期待されるものの、中東情勢の影響を引き続き注視する必要がある。また、金融資本市場の変動の影響などに注意する必要がある。」とされている。

	基調判断(現状)	基調判断(先行き)	雇用情勢	消費者物価
１月月例	景気は、米国の通商政策による影響が自動車産業を中心にみられるものの、緩やかに回復している。	先行きについては、雇用・所得環境の改善や各種政策の効果が緩やかな回復を支えることが期待される。ただし、今後の物価動向や米国の通商政策をめぐる動向などの景気を下押しするリスクに留意する必要がある。また、金融資本市場の変動等の影響に引き続き注意する必要がある。	改善の動きがみられる	上昇している
２月月例	景気は、米国の通商政策の影響が残るものの、緩やかに回復している。	先行きについては、雇用・所得環境の改善や各種政策の効果が緩やかな回復を支えることが期待される。ただし、今後の物価動向や米国の通商政策をめぐる動向などの景気を下押しするリスクに留意する必要がある。また、金融資本市場の変動等の影響に引き続き注意する必要がある。	改善の動きがみられる	このところ上昇テンポが緩やかになっている
３月月例	景気は、緩やかに回復しているが、中東情勢の影響を注視する必要がある。	先行きについては、雇用・所得環境の改善や各種政策の効果が緩やかな回復を支えることが期待されるものの、中東情勢の影響を注視する必要がある。また、金融資本市場の変動の影響や米国の通商政策をめぐる動向などに注意する必要がある。	改善の動きがみられる	このところ緩やかに上昇している
４月月例	景気は、緩やかに回復しているが、中東情勢の影響を注視する必要がある。	先行きについては、雇用・所得環境の改善や各種政策の効果が緩やかな回復を支えることが期待されるものの、中東情勢の影響を注視する必要がある。また、金融資本市場の変動の影響や米国の通商政策をめぐる動向などに注意する必要がある。	改善の動きがみられる	このところ緩やかに上昇している
５月月例	景気は、緩やかに回復しているが、中東情勢の影響を注視する必要がある。	先行きについては、雇用・所得環境の改善や各種政策の効果が緩やかな回復を支えることが期待されるものの、中東情勢の影響を注視する必要がある。また、金融資本市場の変動の影響などに注意する必要がある。	改善の動きがみられる	緩やかに上昇している
６月月例	景気は、緩やかに回復しているが、中東情勢の影響を注視する必要がある。	先行きについては、雇用・所得環境の改善や各種政策の効果が緩やかな回復を支えることが期待されるものの、中東情勢の影響を引き続き注視する必要がある。また、金融資本市場の変動の影響などに注意する必要がある。	改善の動きがみられる	緩やかに上昇している

（資料出所）内閣府「月例経済報告」をもとに厚生労働省労働基準局において作成。
（注）下線は前月からの主な変更点

連合　春季賃上げ妥結状況

○ 連合の春闘第７回（最終）回答集計結果（７月３日公表）では、全体の賃上げ率は5.01%（中小4.69%）となっており、５%台の高い水準。中小は比較可能な2013年以降で最も高い。

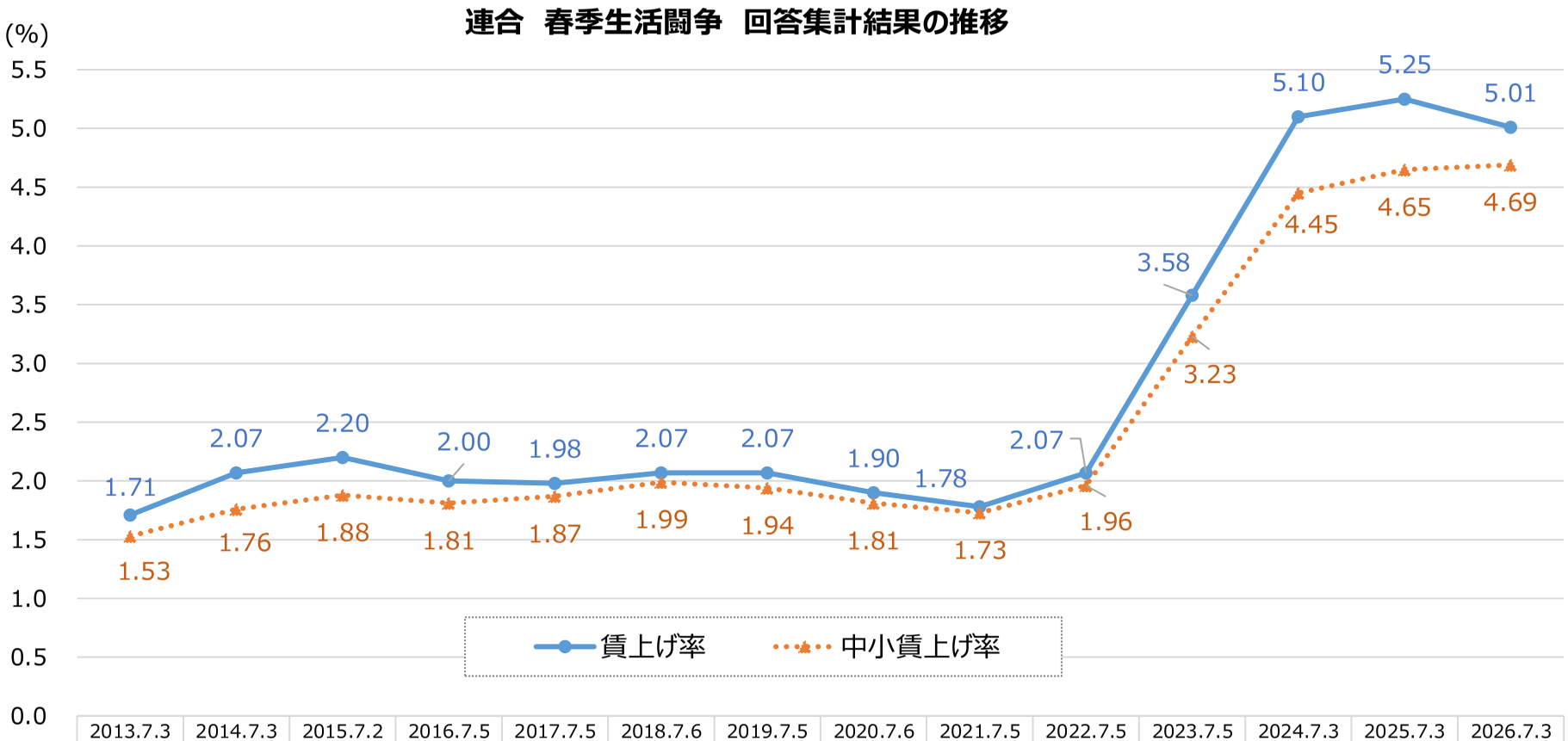

	2013.7.3	2014.7.3	2015.7.2	2016.7.5	2017.7.5	2018.7.6	2019.7.5	2020.7.6	2021.7.5	2022.7.5	2023.7.5	2024.7.3	2025.7.3	2026.7.3
賃上げ率	1.71	2.07	2.20	2.00	1.98	2.07	2.07	1.90	1.78	2.07	3.58	5.10	5.25	5.01
中小賃上げ率	1.53	1.76	1.88	1.81	1.87	1.99	1.94	1.81	1.73	1.96	3.23	4.45	4.65	4.69

（資料出所）連合「2026春季生活闘争第７回（最終）回答集計結果」（2026年７月３日）をもとに厚生労働省労働基準局において作成
（注）各年データは平均賃金方式（加重平均）による定昇相当込み賃上げ率。

経団連　春季賃上げ妥結状況

○ 2026年の経団連 春季労使交渉月例賃金引上げ結果では、アップ率は大手企業5.46%（第１回集計）、中小企業4.20%（第１回集計）となっている。

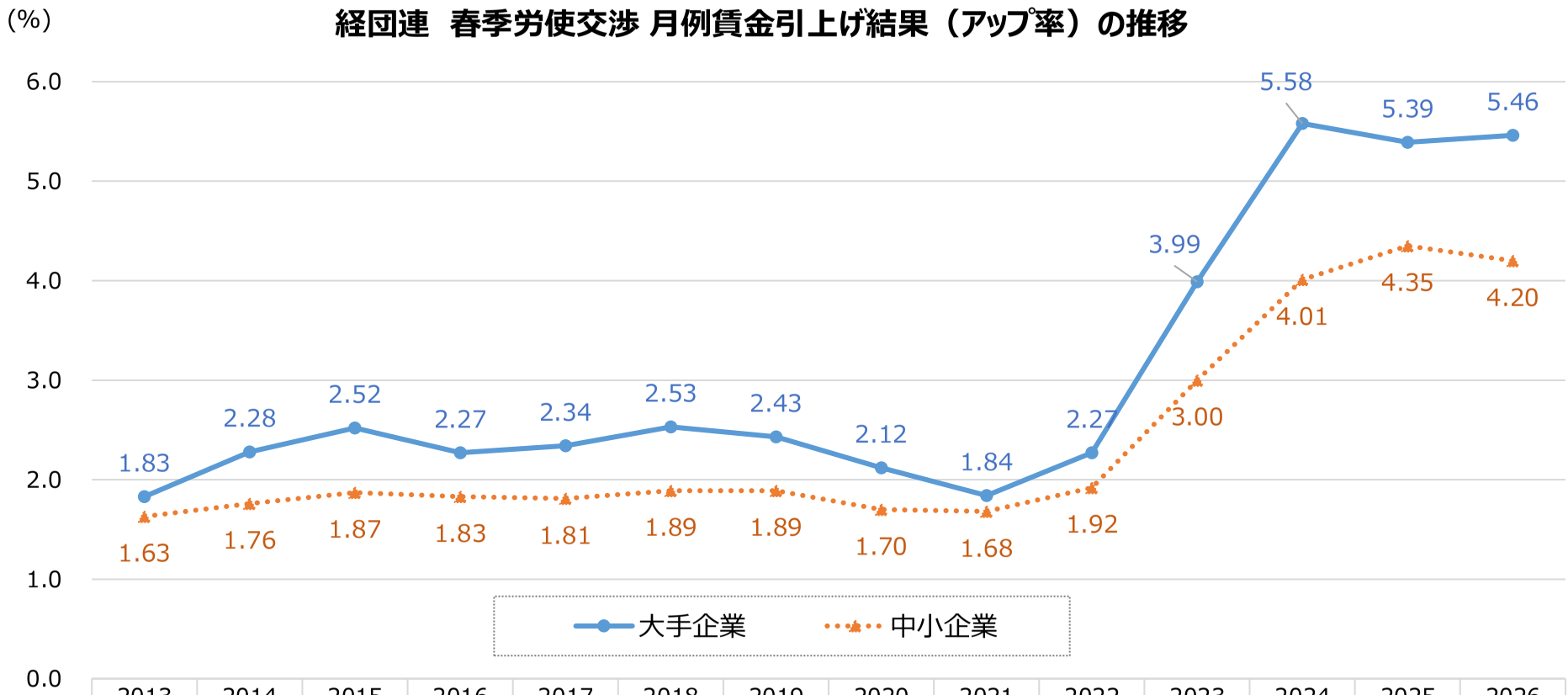

	2013	2014	2015	2016	2017	2018	2019	2020	2021	2022	2023	2024	2025	2026
大手企業	1.83	2.28	2.52	2.27	2.34	2.53	2.43	2.12	1.84	2.27	3.99	5.58	5.39	5.46
中小企業	1.63	1.76	1.87	1.83	1.81	1.89	1.89	1.70	1.68	1.92	3.00	4.01	4.35	4.20

（資料出所）経団連「春季労使交渉・大手企業業種別妥結結果」「春季労使交渉・中小企業業種別妥結結果」「2026年春季労使交渉・大手企業業種別回答状況」「2026年春季労使交渉・中小企業業種別回答状況」をもとに、厚生労働省労働基準局において作成。
（注）　2025年までは最終集計結果、2026年は第１回集計結果

雇用人員判断D.Iの推移（過剰-不足）

○ 2020年９月以降人手不足感が強まり続けており、中堅企業・中小企業については大企業以上に人手不足感が高まっている。

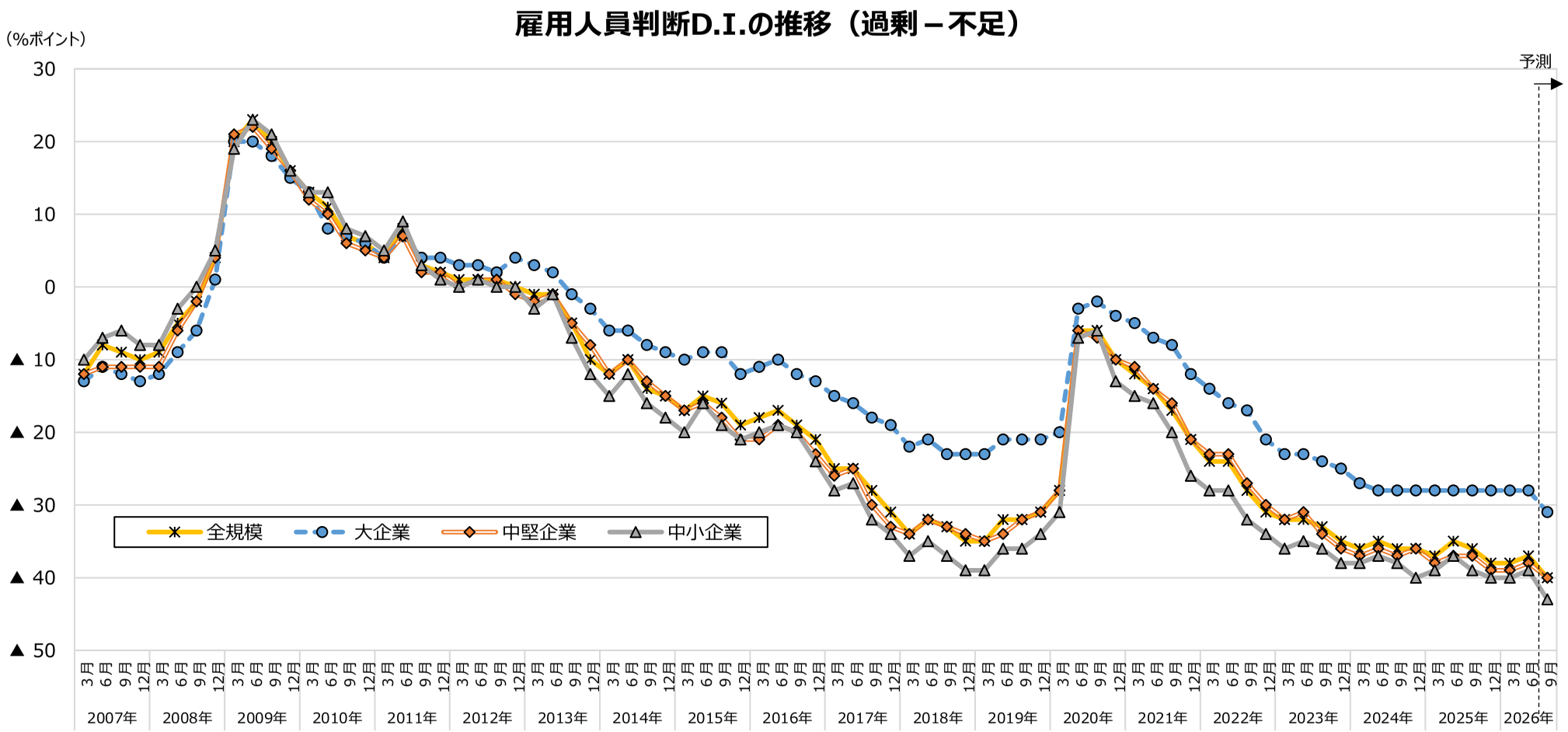

（資料出所）日本銀行「全国企業短期経済観測調査」
（注）１．全産業の数値。
２．大企業：資本金10億円以上、中堅企業：資本金１億円以上10億円未満、中小企業：資本金２千万円以上１億円未満。

フルタイム労働者の賃金の平均値・中央値に占める最低賃金の割合の国際比較

○　最低賃金の水準の国際比較に当たって、OECDでは、「フルタイム労働者の賃金の平均値・中央値に占める最低賃金の割合」を公表しているが、平均値・中央値いずれで見ても、イギリス・ドイツ・フランス・韓国よりも低い水準となっている。

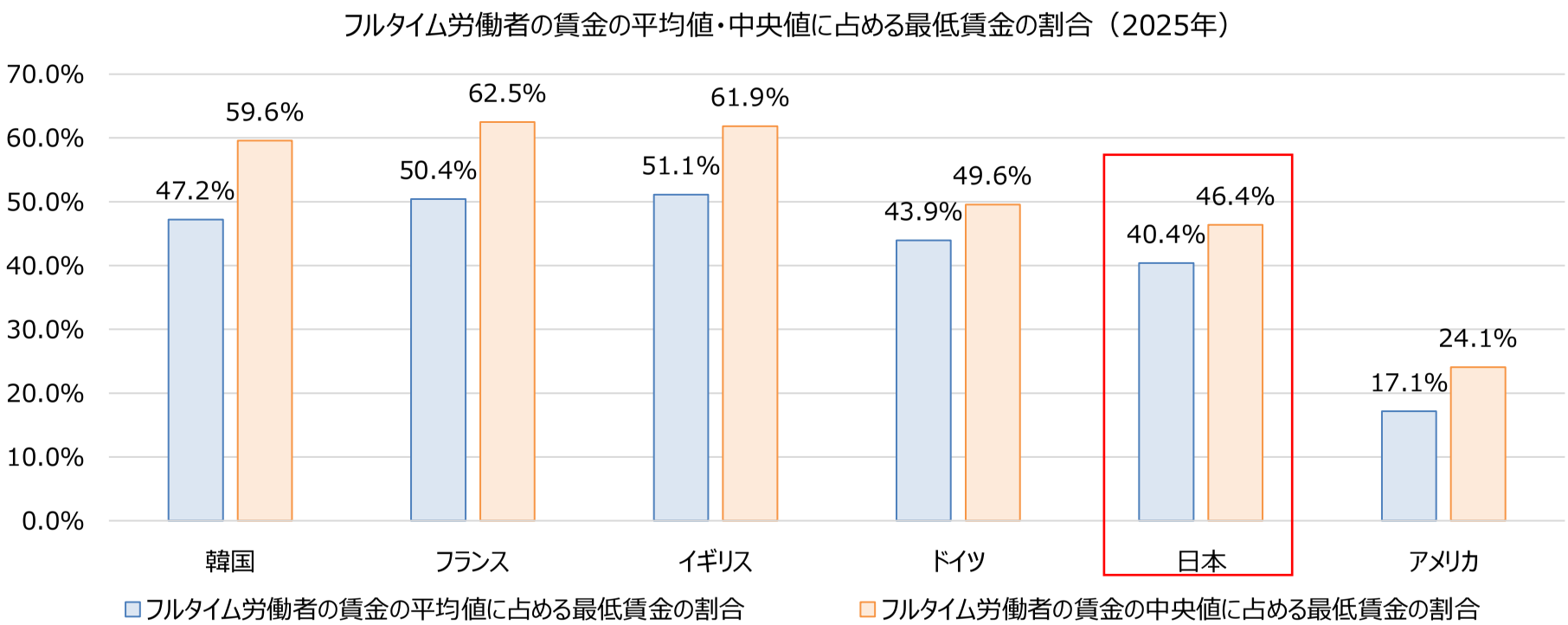

（資料出所）OECD Data Explorer “Minimum relative to average wages of full-time workers”

（注１）各国で最低賃金の適用対象等が異なるため（たとえば英仏独では若年者等は適用除外等の措置が取られている一方、日本は全労働者が適用対象）、単純比較はできないことに留意が必要。

（注２）アメリカは連邦法の最低賃金額であり、州等によっては連邦最低賃金より高い州別最低賃金を定めている州もあることに留意が必要。

（注３）OECD Data Explorerの注釈では、フルタイム労働者の賃金の「中央値」の方が賃金の「平均値」よりも、国毎の賃金のばらつきの違いを考慮できるため、国際比較には適しているとしている。

フルタイム労働者の賃金の中央値に占める最低賃金の割合（時系列・国際比較）

○　フルタイム労働者の賃金の中央値に占める最低賃金の割合を時系列で見ると、直近ではフランス・アメリカ・韓国は横ばい又は低下傾向である一方、イギリス・ドイツ・日本は上昇傾向にある。

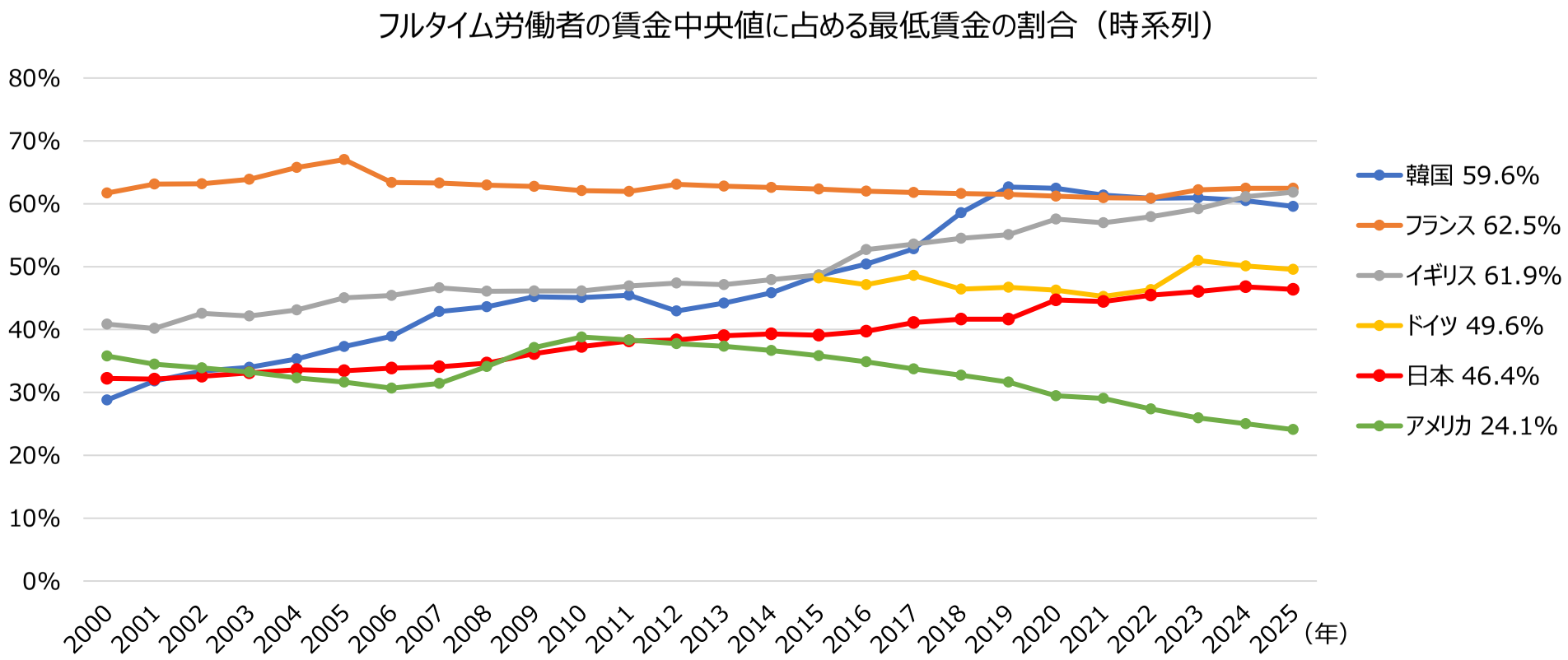

（資料出所）ＯＥＣＤ Data Explorer “Minimum relative to average wages of full-time workers”

（注１）各国で最低賃金の適用対象等が異なるため（たとえば英仏独では若年者等は適用除外である一方、日本は全労働者が適用対象）、単純比較はできないことに留意が必要。
（注２）アメリカは、連邦最低賃金であり、州等によっては連邦最低賃金より高い最低賃金を定めているところもある。
（注３）ドイツの最低賃金制度の導入は2015年。

ランク別有効求人倍率の推移

○ ランク別に有効求人倍率の推移をみると、2020年頃に大きく低下した後、改善が続いたが、足下では微減傾向となっている。

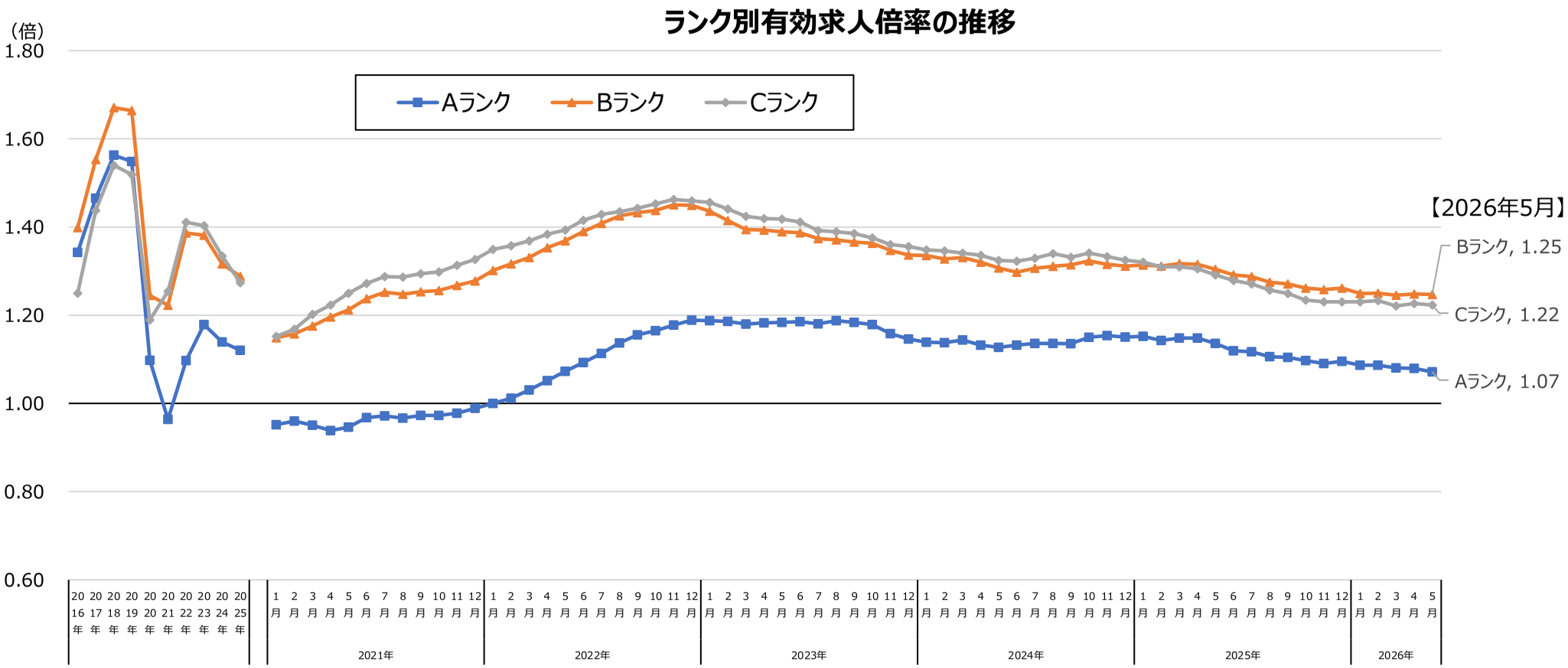

（資料出所）厚生労働省「職業安定業務統計」より作成。
（注）１．各ランクに属する都道府県の有効求人数（就業地別）と有効求職者数をそれぞれが合算することにより算出。
２．月次の数値については、１の計算において、有効求人数と有効求職者数の季節調整値を用いている。
３．各都道府県のランクは、現時点のランクにそろえている。

ランク別新規求人数の水準の推移

○ ランク別に新規求人数の水準の推移をみると、2020年４月に大きく減少した後、増加傾向が続いたが、このところ各ランクとも微減傾向。

（2020年１月＝100）

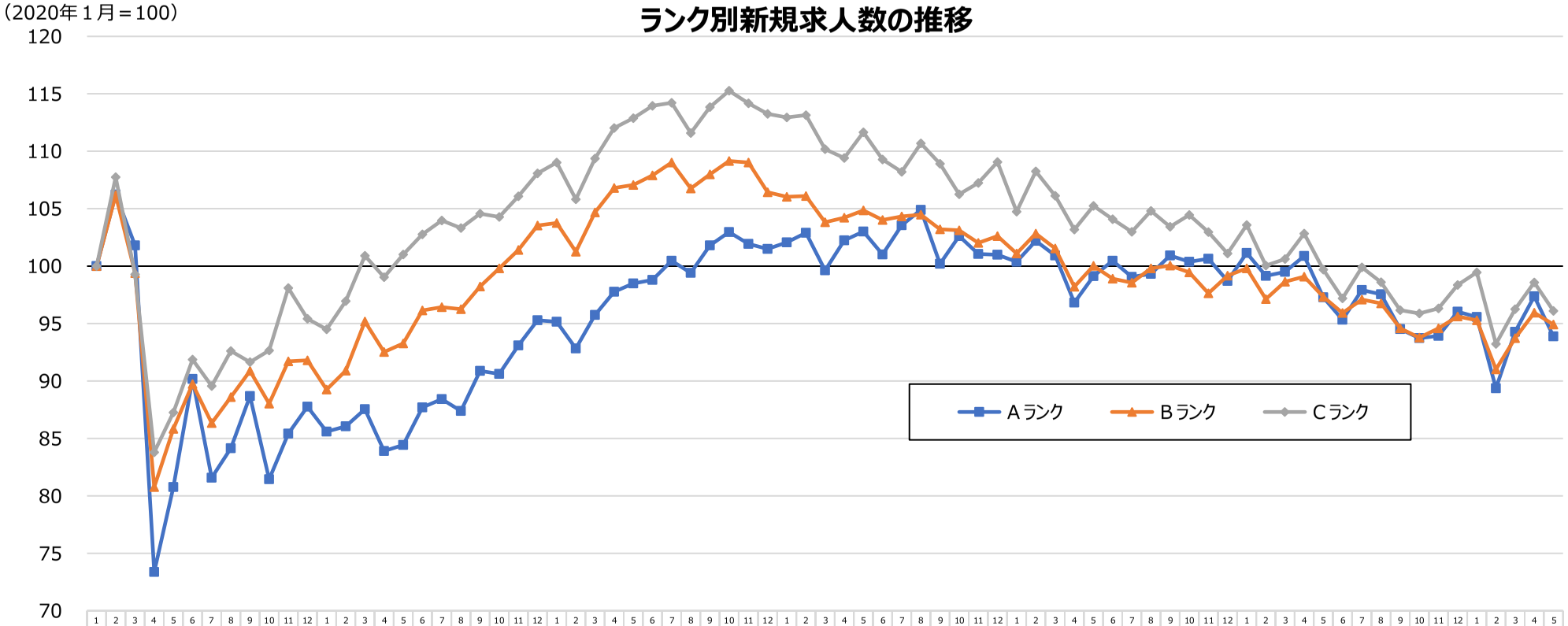

	1月	2月	3月	4月	5月	6月	7月	8月	9月	10月	11月	12月	1月	2月	3月	4月	5月	6月	7月	8月	9月	10月	11月	12月	1月	2月	3月	4月	5月	6月	7月	8月	9月	10月	11月	12月	1月	2月	3月	4月	5月	6月	7月	8月	9月	10月	11月	12月	1月	2月	3月	4月	5月	6月	7月	8月	9月	10月	11月	12月	1月	2月	3月	4月	5月	6月	7月	8月	9月	10月	11月	12月	1月	2月	3月	4月	5月
	2020年												2021年												2022年												2023年												2024年												2025年												2026年				
Ａランク	100	106	102	73	81	90	82	84	89	81	85	88	86	86	88	84	84	88	88	87	91	91	93	95	95	93	96	98	98	99	100	99	102	103	102	101	102	103	100	102	103	101	104	105	100	103	101	101	100	102	101	97	99	100	99	99	101	100	101	99	101	99	99	101	97	95	98	98	95	94	94	96	96	89	94	97	94
Ｂランク	100	106	99	81	86	90	86	89	91	88	92	92	89	91	95	93	93	96	96	96	98	100	101	104	104	101	105	107	107	108	109	107	108	109	109	106	106	106	104	104	105	104	104	104	103	103	102	103	101	103	102	98	100	99	99	100	100	99	98	99	100	97	99	99	97	96	97	97	95	94	95	96	95	91	94	96	95
Ｃランク	100	108	99	84	87	92	90	93	92	93	98	95	95	97	101	99	101	103	104	103	105	104	106	108	109	106	109	112	113	114	114	112	114	115	114	113	113	113	110	109	112	109	108	111	109	106	107	109	105	108	106	103	105	104	103	105	103	104	103	101	104	100	101	103	100	97	100	99	96	96	96	98	99	93	96	99	96

（資料出所）厚生労働省「職業安定業務統計」より作成。
（注）１．2020年１月の新規求人数（季節調整値）を100とした場合の各月の新規求人数（季節調整値）の水準。
２．各ランクの新規求人数は、当該ランクに属する都道府県の就業地別新規求人数（季節調整値）を合算して算出。
３．各都道府県のランクは、現時点のランクにそろえている。

日銀短観による主な産業の業況判断ＤＩの推移

○ 日銀短観による主な産業の業況判断ＤＩの推移をみると、2020年前半に大きく低下したが、その後は改善傾向で推移し、直近では横ばいである。

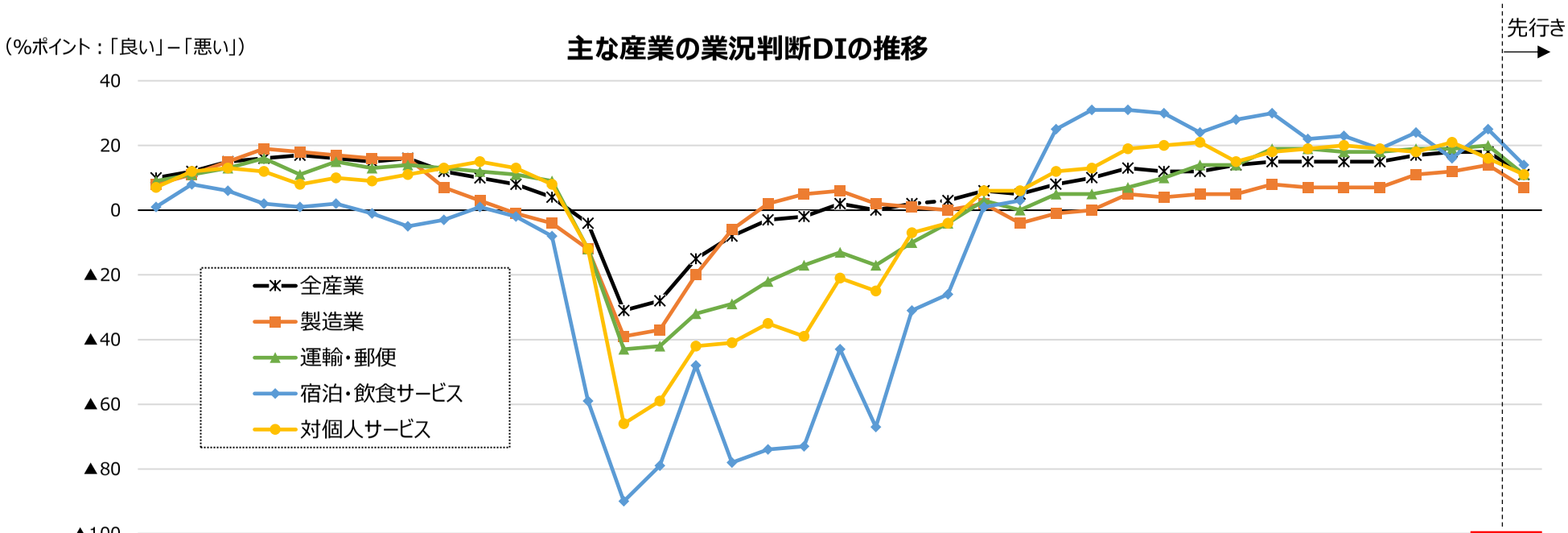

	3月	6月	9月	12月	3月	6月	9月	12月	3月	6月	9月	12月	3月	6月	9月	12月	3月	6月	9月	12月	3月	6月	9月	12月	3月	6月	9月	12月	3月	6月	9月	12月	3月	6月	9月	12月	3月	6月	9月
	2017年				2018年				2019年				2020年				2021年				2022年				2023年				2024年				2025年				2026年		
全産業	10	12	15	16	17	16	15	16	12	10	8	4	▲4	▲31	▲28	▲15	▲8	▲3	▲2	2	0	2	3	6	5	8	10	13	12	12	14	15	15	15	15	17	18	18	11
製造業	8	11	15	19	18	17	16	16	7	3	▲1	▲4	▲12	▲39	▲37	▲20	▲6	2	5	6	2	1	0	2	▲4	▲1	0	5	4	5	5	8	7	7	7	11	12	14	7
運輸・郵便	9	11	13	16	11	15	13	14	13	12	11	9	▲12	▲43	▲42	▲32	▲29	▲22	▲17	▲13	▲17	▲10	▲4	3	0	5	5	7	10	14	14	19	19	18	18	19	19	20	11
宿泊・飲食サービス	1	8	6	2	1	2	▲1	▲5	▲3	1	▲2	▲8	▲59	▲90	▲79	▲48	▲78	▲74	▲73	▲43	▲67	▲31	▲26	1	3	25	31	31	30	24	28	30	22	23	19	24	16	25	14
対個人サービス	7	12	13	12	8	10	9	11	13	15	13	8	▲12	▲66	▲59	▲42	▲41	▲35	▲39	▲21	▲25	▲7	▲4	6	6	12	13	19	20	21	15	18	19	20	19	18	21	16	11

（資料出所）日本銀行「全国企業短期経済観測調査」
（注）１．調査対象は、資本金２千万円以上の民間企業（「金融機関」および「経営コンサルタント業，純粋持株会社」を除く）。
２．2026年６月の数値は、2026年３月調査による「先行き（３か月後）の状況」の数値。
３．「対個人サービス」は、「洗濯・理容・美容・浴場業」「その他の生活関連サービス業」「娯楽業」「専修学校、各種学校」「学習塾」「教養・技能教授業」「老人福祉・介護事業」「その他の社会保険・社会福祉・介護事業」からなる。

倒産件数（実数）の推移

○ 倒産件数の推移をみると、2025年は2024年と比較して微増。

【足下の推移】

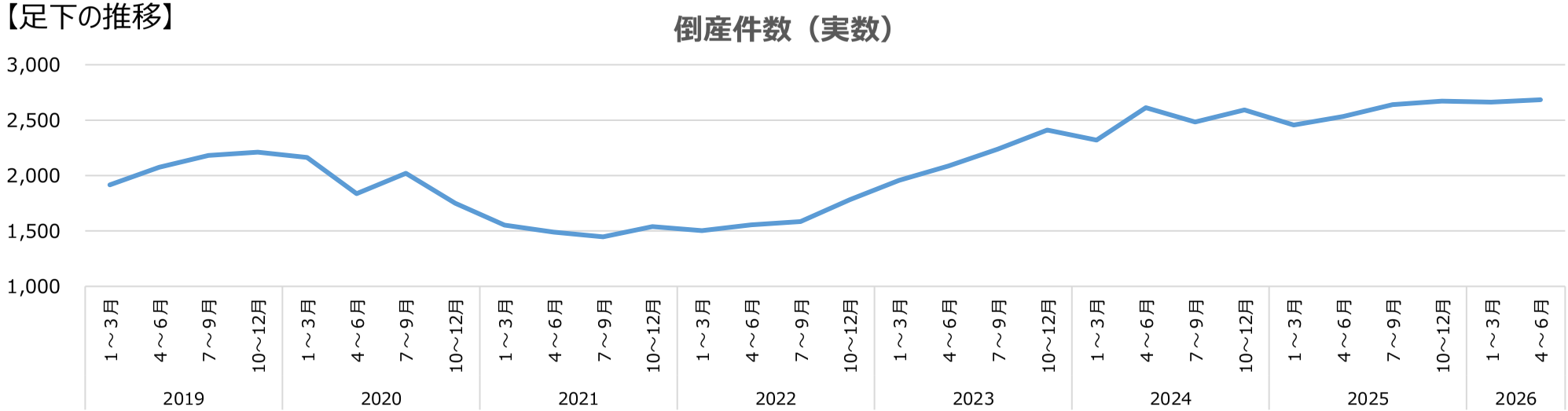

【長期的な推移】

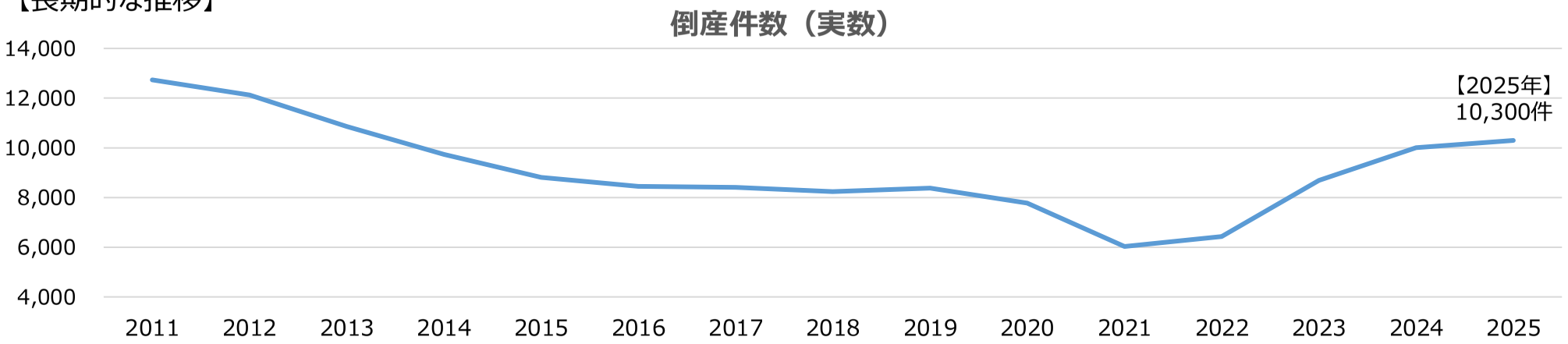

（資料出所）東京商工リサーチ

物価高倒産の状況

全国企業倒産集計（2025年報）（抜粋）

物価高倒産は949件判明　2年連続で過去最多を更新

「物価高倒産」は、949件（前年933件、1.7%増）判明した。2年連続で900件を超え、過去最多を更新した。業種別では、『建設業』（240件）が最も多く、『小売業』（216件）、『製造業』（174件）が続いた。原材料や燃料費高騰などのほか、人件費の上昇に耐え切れずに倒産したケースも目立った。

全国企業倒産集計（2026年上半期報）（抜粋）（下図）

物価高倒産は556件判明　過去最多を大幅更新

「物価高倒産」は、556件（前年同期449件、23.8%増）判明し、上半期としては2年ぶりに前年を上回った。集計開始から初めて500件を上回り、過去最多を大幅に更新した。2026年6月は113件（前年同月85件）となり、単月としても過去最多を更新した。業種別では、『建設業』（151件）が最も多く、『小売業』（118件）、『製造業』（103件）が続いた。

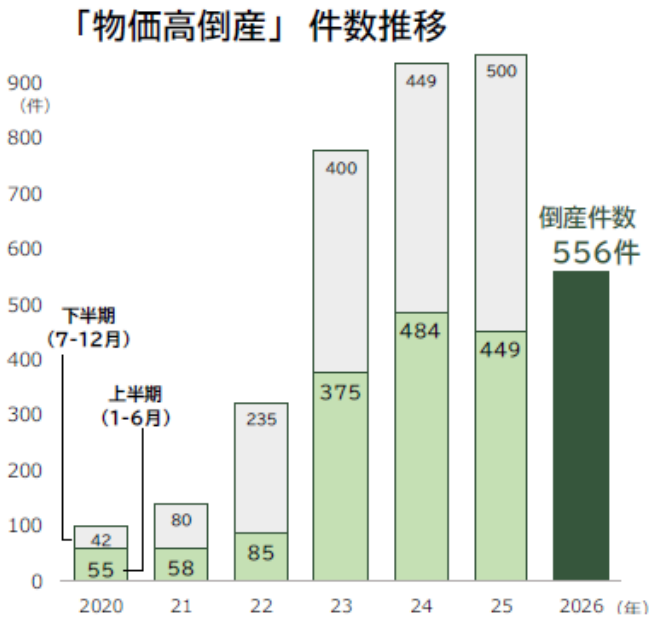

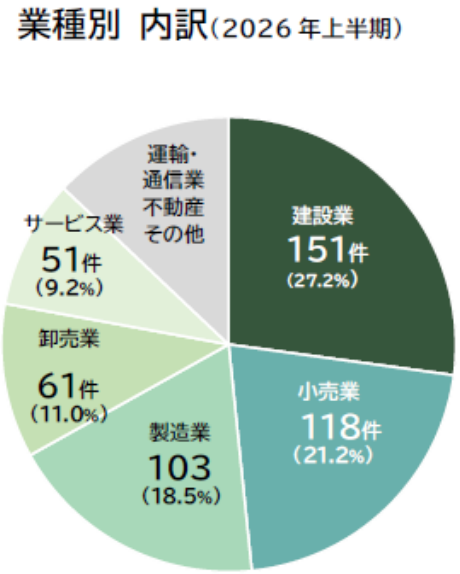

（資料出所）帝国データバンク「全国企業倒産集計（2025年報）」、「全国企業倒産集計（2026年上半期報）」
※本文の下線は厚生労働省労働基準局にて追記

有効求人倍率（季節調整値）

○ 有効求人倍率は、いずれのランクも直近は微減傾向である。

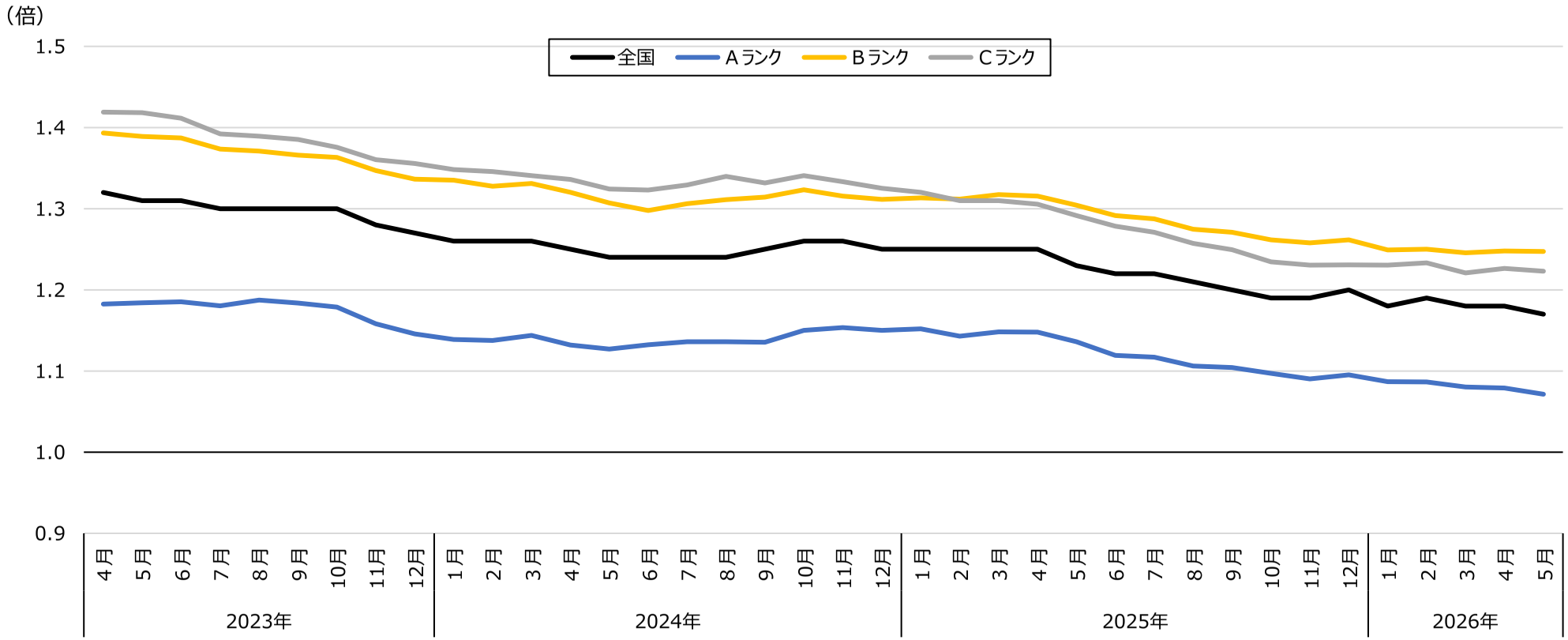

（資料出所）厚生労働省「職業安定業務統計」より作成。
（注）１．各ランクに属する都道府県の有効求人数（就業地別）と有効求職者数をそれぞれが合算することにより算出。
２．月次の数値については、１の計算において、有効求人数と有効求職者数の季節調整値を用いている。
３．各都道府県のランクは、現時点のランクにそろえている。

雇用保険 被保険者数（前年同月比）

・雇用保険の被保険者数（前年同月比）は全国計では微増している一方、Ａランクでは増加しているが、Ｂランクは横ばい、Ｃランクでは減少傾向にある。

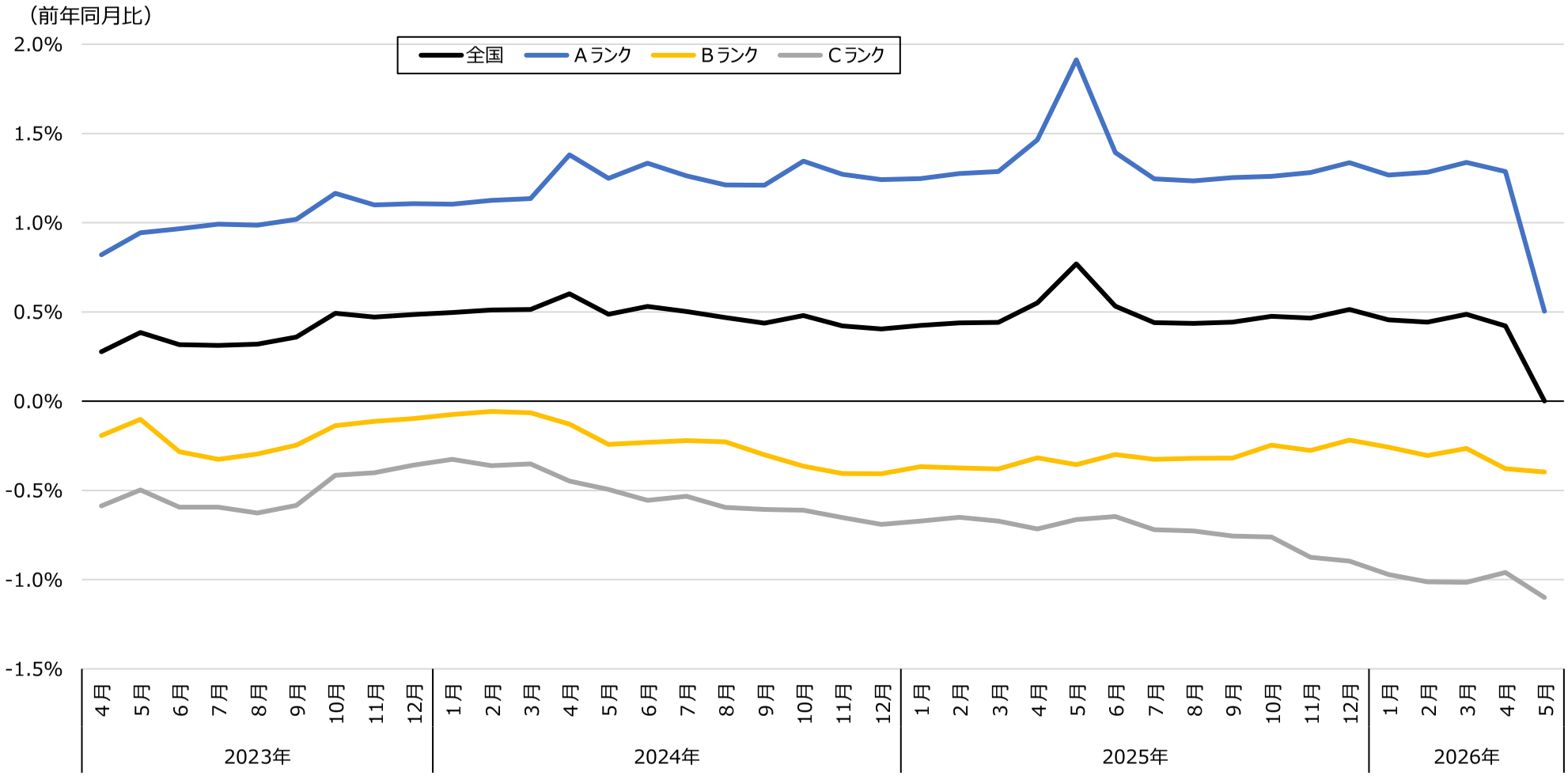

出所：厚生労働省「雇用保険事業統計」　都道府県労働局別適用状況　月末被保険者数を基に集計

雇用保険 事業主都合資格喪失者数（原数値）

○ 事業主都合による雇用保険資格喪失者はいずれのランクもおおむね前年と同様の動きである。

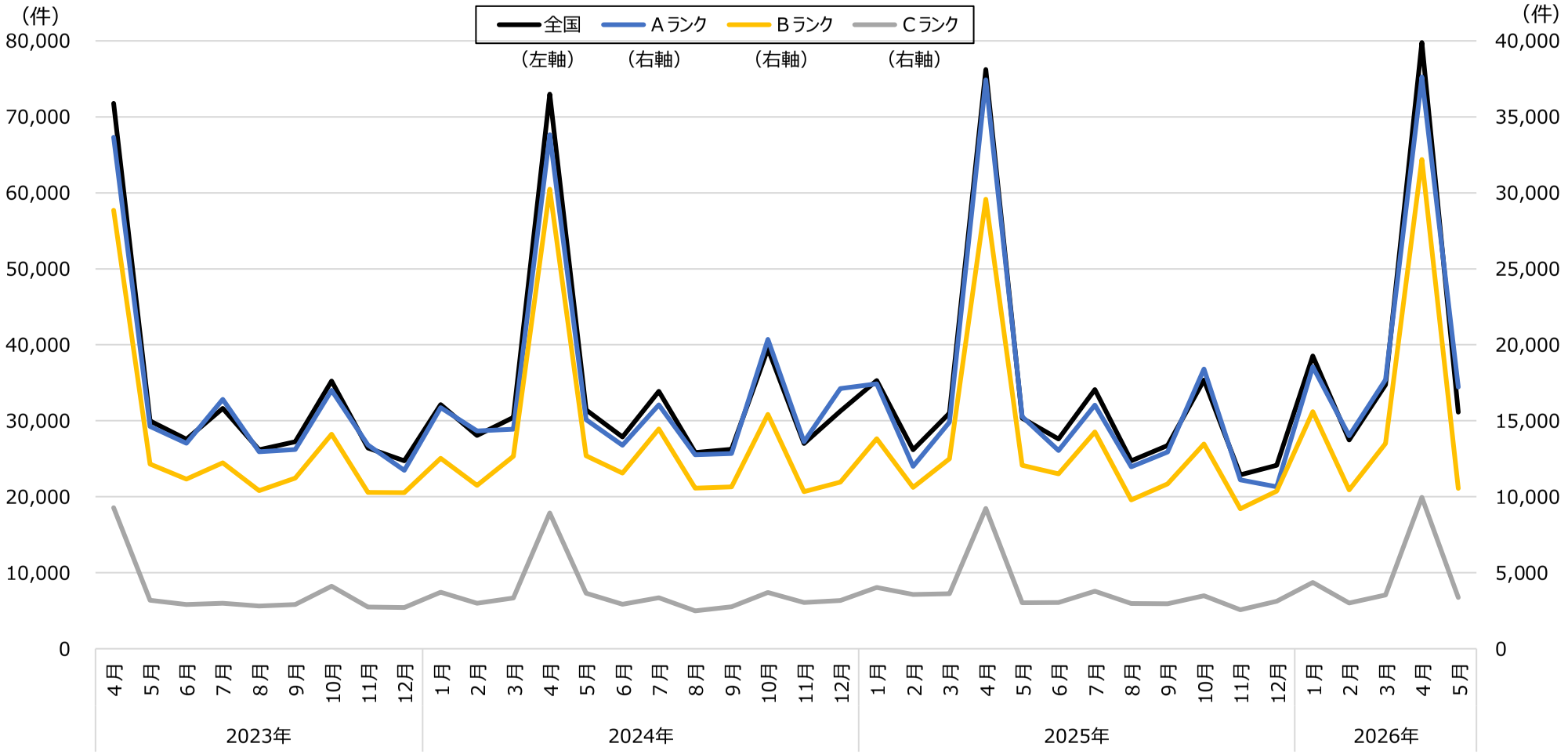

出所：厚生労働省「雇用保険事業統計」　都道府県労働局別適用状況　資格喪失者数うち事業主都合

雇用保険 適用事業所数（前年同月比）

○ 適用事業所数の増加率はＡランクは増加傾向、Ｂランクは足下で横ばい、Ｃランクは減少傾向である。

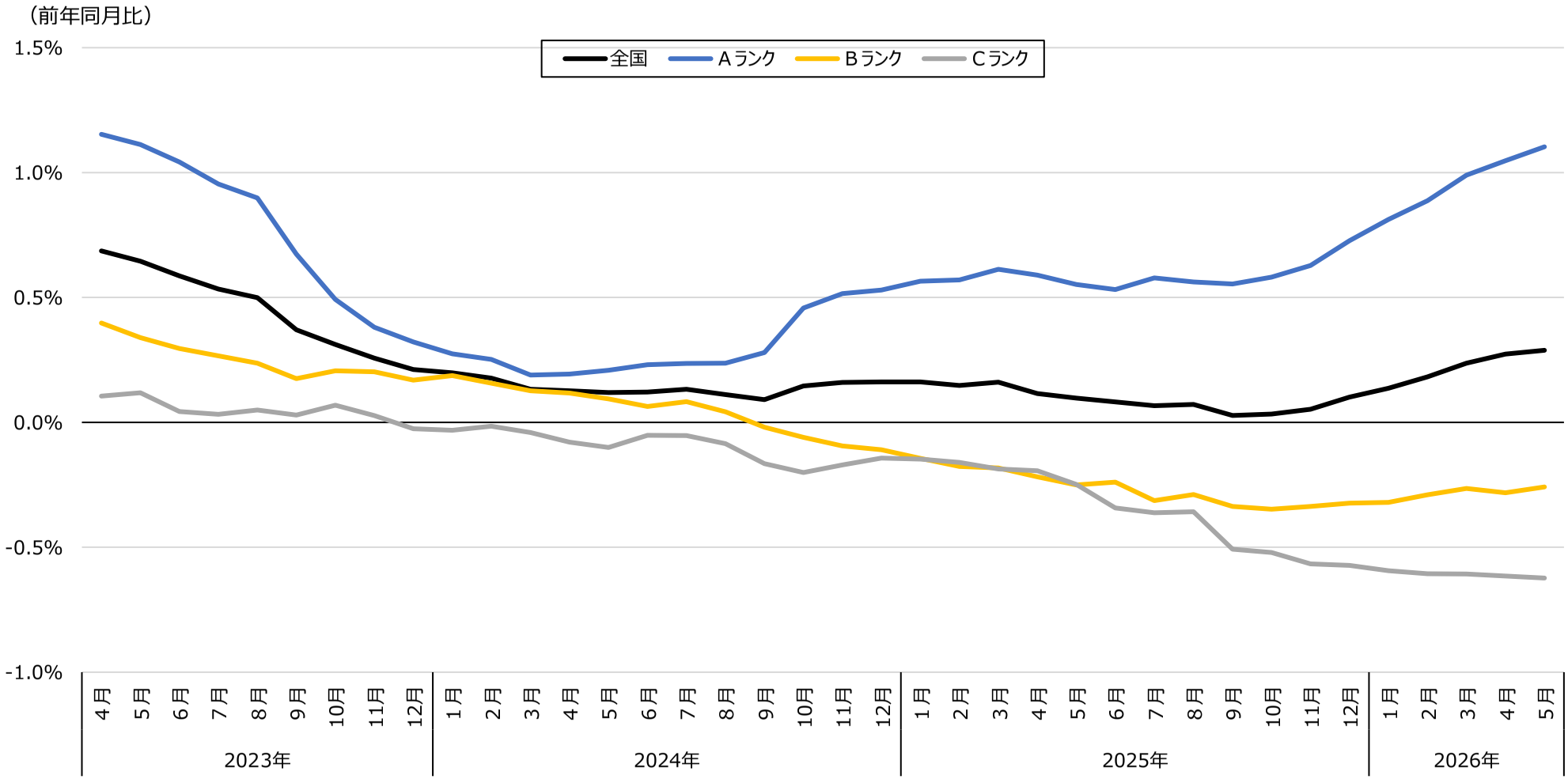

出所：厚生労働省「雇用保険事業統計」　都道府県労働局別適用状況

倒産に関する状況

○ 倒産件数は各ランクとも微増傾向にある。

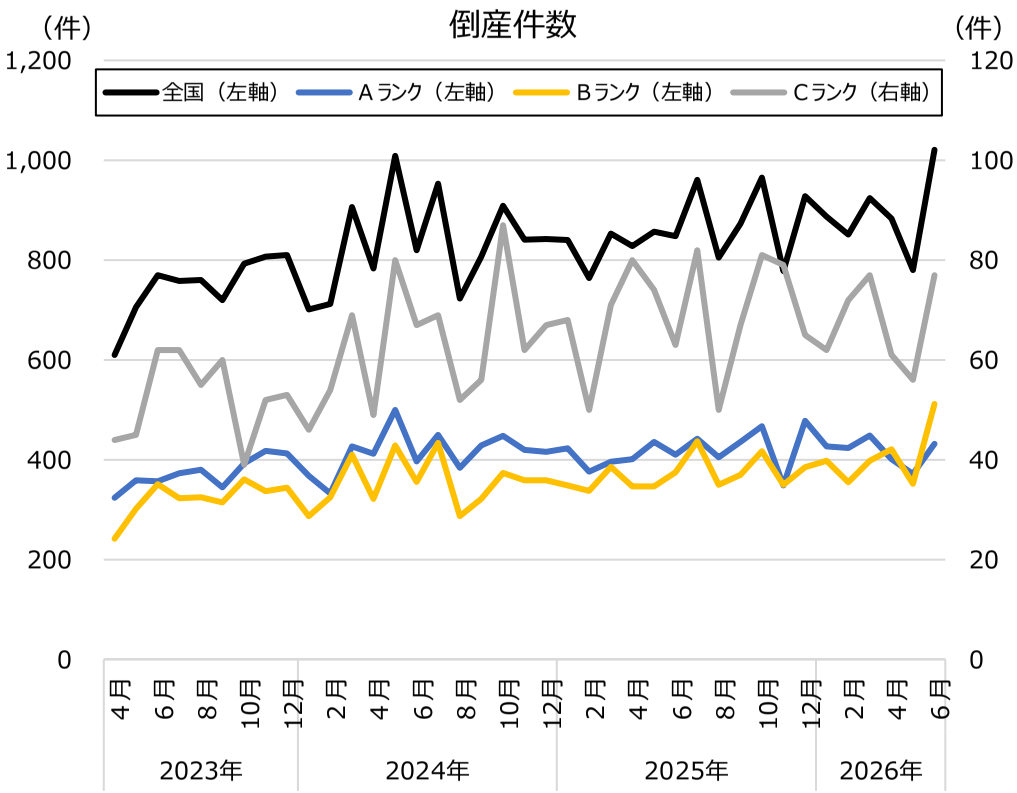

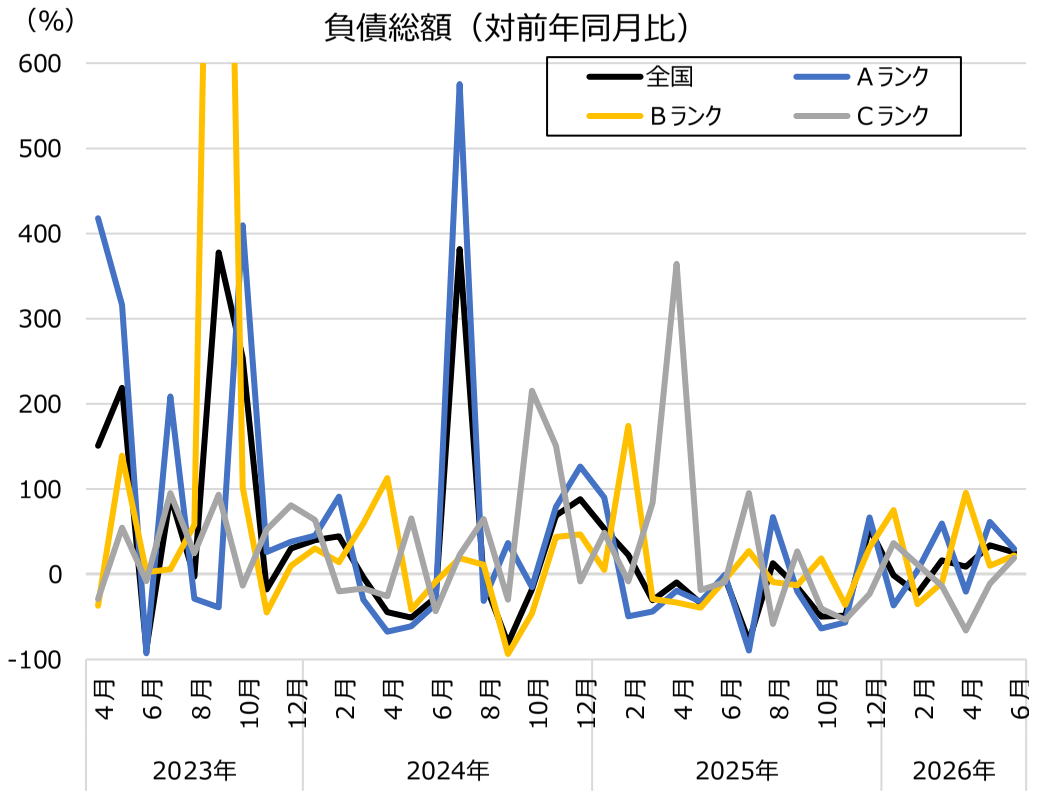

※以下の値は600%を超える。
2023年9月　Bランク：1,572%

出所：東京商工リサーチ「全国企業倒産状況」をもとに厚生労働省労働基準局にて作成

※倒産件数には、会社更生法等による法的整理のほか、私的整理も含む。負債額1,000万円以上が集計の対象。

有効求人倍率（季節調整値）

（単位：倍）

	2023年												2024年												2025年												2026年						2025年度
	1月	2月	3月	4月	5月	6月	7月	8月	9月	10月	11月	12月	1月	2月	3月	4月	5月	6月	7月	8月	9月	10月	11月	12月	1月	2月	3月	4月	5月	6月	7月	8月	9月	10月	11月	12月	1月	2月	3月	4月	5月	最賃引上げ額
全国	1.35	1.33	1.32	1.32	1.31	1.31	1.30	1.30	1.30	1.30	1.28	1.27	1.26	1.26	1.26	1.25	1.24	1.24	1.24	1.24	1.25	1.26	1.26	1.25	1.25	1.25	1.25	1.25	1.23	1.22	1.22	1.21	1.20	1.19	1.19	1.20	1.18	1.19	1.18	1.18	1.17	66
北海道	1.16	1.12	1.09	1.07	1.05	1.05	1.05	1.04	1.02	1.03	1.03	1.02	1.04	1.02	1.02	1.00	0.98	0.95	0.97	0.97	0.99	0.98	0.98	1.00	0.99	0.99	0.99	0.99	0.99	0.98	0.97	0.96	0.95	0.95	0.94	0.93	0.92	0.93	0.92	0.91	0.91	65
青森県	1.20	1.18	1.19	1.21	1.21	1.19	1.17	1.17	1.17	1.18	1.17	1.15	1.14	1.12	1.13	1.13	1.12	1.11	1.11	1.11	1.11	1.10	1.10	1.09	1.09	1.09	1.08	1.08	1.08	1.09	1.09	1.09	1.08	1.07	1.09	1.10	1.12	1.10	1.08	1.08	1.08	76
岩手県	1.32	1.29	1.25	1.22	1.24	1.23	1.23	1.22	1.22	1.23	1.23	1.22	1.20	1.20	1.20	1.19	1.18	1.16	1.18	1.20	1.21	1.19	1.18	1.19	1.19	1.19	1.19	1.18	1.17	1.17	1.14	1.11	1.10	1.09	1.08	1.08	1.10	1.12	1.10	1.10	1.11	79
宮城県	1.41	1.44	1.39	1.39	1.38	1.38	1.37	1.36	1.36	1.35	1.32	1.30	1.31	1.30	1.29	1.26	1.24	1.23	1.23	1.23	1.25	1.24	1.23	1.22	1.22	1.22	1.23	1.21	1.20	1.18	1.17	1.16	1.15	1.12	1.15	1.15	1.12	1.13	1.10	1.11	1.09	65
秋田県	1.47	1.42	1.35	1.37	1.35	1.38	1.35	1.34	1.31	1.32	1.30	1.29	1.28	1.28	1.29	1.30	1.28	1.26	1.26	1.25	1.26	1.25	1.26	1.25	1.24	1.24	1.24	1.23	1.20	1.21	1.21	1.21	1.21	1.20	1.20	1.20	1.23	1.22	1.18	1.17	1.14	80
山形県	1.59	1.49	1.46	1.49	1.47	1.45	1.43	1.39	1.39	1.37	1.32	1.34	1.30	1.31	1.31	1.32	1.32	1.32	1.32	1.36	1.38	1.36	1.37	1.34	1.35	1.32	1.33	1.32	1.30	1.28	1.28	1.27	1.26	1.27	1.26	1.29	1.27	1.29	1.28	1.29	1.29	77
福島県	1.49	1.42	1.37	1.40	1.40	1.41	1.39	1.38	1.36	1.39	1.38	1.35	1.33	1.31	1.31	1.28	1.26	1.25	1.25	1.26	1.25	1.26	1.25	1.26	1.28	1.28	1.30	1.29	1.28	1.28	1.27	1.25	1.25	1.23	1.23	1.22	1.20	1.21	1.20	1.22	1.22	78
茨城県	1.49	1.50	1.46	1.41	1.40	1.39	1.39	1.38	1.39	1.39	1.37	1.34	1.30	1.35	1.35	1.37	1.34	1.33	1.31	1.32	1.33	1.34	1.33	1.30	1.29	1.27	1.25	1.22	1.22	1.19	1.17	1.16	1.15	1.13	1.12	1.13	1.10	1.13	1.12	1.14	1.13	69
栃木県	1.20	1.19	1.20	1.22	1.21	1.19	1.17	1.16	1.15	1.13	1.12	1.10	1.10	1.11	1.10	1.15	1.13	1.12	1.15	1.15	1.16	1.16	1.17	1.18	1.19	1.19	1.20	1.19	1.18	1.16	1.17	1.16	1.15	1.15	1.15	1.14	1.13	1.13	1.14	1.13	1.12	64
群馬県	1.48	1.44	1.41	1.40	1.45	1.41	1.43	1.42	1.41	1.39	1.36	1.37	1.37	1.38	1.40	1.38	1.35	1.33	1.33	1.34	1.34	1.34	1.34	1.33	1.32	1.31	1.32	1.30	1.29	1.27	1.27	1.24	1.23	1.25	1.25	1.26	1.25	1.24	1.23	1.20	1.23	78
埼玉県	1.07	1.06	1.04	1.06	1.07	1.08	1.07	1.08	1.07	1.06	1.04	1.02	1.01	1.01	1.01	1.01	1.01	1.01	1.02	1.02	1.03	1.04	1.07	1.08	1.08	1.07	1.08	1.06	1.05	1.02	1.02	1.00	0.98	0.97	0.94	0.95	0.97	0.96	0.98	0.96	0.95	63
千葉県	1.03	1.05	1.06	1.04	1.03	1.02	1.00	1.01	1.00	0.99	0.97	0.96	0.96	0.95	0.96	0.97	0.97	0.98	0.98	0.98	1.00	1.01	1.01	1.01	1.01	1.00	1.00	1.00	1.00	0.98	1.00	0.98	0.98	0.97	0.97	0.98	0.98	0.98	0.99	0.99	0.97	64
東京都	1.75	1.76	1.77	1.78	1.77	1.77	1.78	1.82	1.82	1.82	1.78	1.76	1.75	1.75	1.76	1.72	1.75	1.81	1.83	1.78	1.74	1.77	1.76	1.75	1.76	1.75	1.75	1.76	1.74	1.72	1.71	1.70	1.71	1.72	1.73	1.74	1.73	1.73	1.74	1.74	1.70	63
神奈川県	0.92	0.91	0.90	0.90	0.91	0.92	0.92	0.92	0.92	0.93	0.91	0.89	0.89	0.90	0.91	0.89	0.91	0.92	0.93	0.92	0.91	0.92	0.92	0.91	0.90	0.90	0.89	0.89	0.88	0.85	0.84	0.83	0.84	0.83	0.83	0.84	0.83	0.84	0.83	0.83	0.83	63
新潟県	1.60	1.57	1.55	1.57	1.57	1.58	1.57	1.57	1.55	1.54	1.50	1.49	1.48	1.46	1.47	1.47	1.45	1.44	1.42	1.45	1.46	1.49	1.48	1.48	1.46	1.46	1.45	1.48	1.43	1.41	1.41	1.40	1.38	1.37	1.37	1.38	1.37	1.37	1.37	1.38	1.39	65
富山県	1.58	1.53	1.50	1.50	1.49	1.46	1.44	1.42	1.42	1.43	1.41	1.40	1.43	1.42	1.43	1.42	1.39	1.37	1.37	1.37	1.36	1.38	1.39	1.39	1.40	1.43	1.44	1.44	1.47	1.48	1.49	1.48	1.49	1.47	1.46	1.48	1.47	1.47	1.46	1.48	1.46	64
石川県	1.66	1.64	1.63	1.66	1.63	1.65	1.60	1.58	1.57	1.56	1.55	1.54	1.59	1.49	1.45	1.46	1.46	1.44	1.48	1.49	1.52	1.57	1.56	1.59	1.62	1.63	1.66	1.65	1.64	1.61	1.59	1.58	1.57	1.54	1.50	1.47	1.51	1.49	1.43	1.42	1.39	70
福井県	1.88	1.81	1.80	1.83	1.84	1.82	1.80	1.77	1.78	1.78	1.77	1.76	1.76	1.77	1.79	1.76	1.74	1.72	1.71	1.74	1.76	1.76	1.74	1.73	1.69	1.70	1.71	1.72	1.71	1.70	1.70	1.70	1.66	1.66	1.67	1.67	1.62	1.58	1.57	1.57	1.60	69
山梨県	1.42	1.41	1.35	1.35	1.33	1.29	1.26	1.25	1.24	1.20	1.23	1.22	1.28	1.26	1.27	1.28	1.27	1.28	1.28	1.29	1.27	1.28	1.28	1.28	1.27	1.28	1.30	1.31	1.31	1.30	1.29	1.28	1.31	1.31	1.32	1.32	1.32	1.34	1.38	1.37	1.37	64
長野県	1.55	1.51	1.50	1.49	1.47	1.46	1.45	1.45	1.43	1.41	1.39	1.37	1.36	1.35	1.35	1.35	1.34	1.32	1.31	1.32	1.31	1.31	1.30	1.29	1.29	1.29	1.30	1.29	1.27	1.27	1.27	1.25	1.26	1.25	1.26	1.25	1.25	1.23	1.24	1.25	1.25	63
岐阜県	1.65	1.64	1.60	1.58	1.59	1.58	1.58	1.58	1.57	1.59	1.56	1.55	1.56	1.58	1.58	1.58	1.57	1.54	1.51	1.52	1.50	1.55	1.53	1.52	1.51	1.48	1.46	1.44	1.44	1.44	1.45	1.44	1.44	1.42	1.42	1.42	1.41	1.41	1.39	1.39	1.46	64
静岡県	1.27	1.26	1.23	1.24	1.26	1.26	1.24	1.22	1.20	1.20	1.20	1.20	1.19	1.19	1.17	1.14	1.12	1.11	1.11	1.13	1.13	1.12	1.10	1.08	1.08	1.08	1.08	1.08	1.07	1.07	1.06	1.06	1.06	1.07	1.07	1.09	1.06	1.06	1.08	1.06	1.09	63
愛知県	1.42	1.39	1.35	1.33	1.33	1.36	1.36	1.36	1.35	1.34	1.34	1.32	1.31	1.29	1.30	1.28	1.28	1.27	1.26	1.26	1.26	1.27	1.29	1.28	1.29	1.29	1.31	1.31	1.29	1.27	1.27	1.26	1.25	1.24	1.23	1.23	1.23	1.22	1.20	1.21	1.23	63
三重県	1.40	1.38	1.34	1.33	1.32	1.31	1.29	1.27	1.28	1.28	1.27	1.25	1.25	1.22	1.21	1.19	1.18	1.17	1.17	1.16	1.15	1.15	1.14	1.13	1.14	1.16	1.18	1.16	1.16	1.14	1.16	1.15	1.18	1.17	1.18	1.19	1.16	1.14	1.16	1.17	1.20	64
滋賀県	1.19	1.17	1.14	1.14	1.12	1.10	1.09	1.08	1.07	1.05	1.03	1.01	1.00	0.98	1.00	1.00	1.00	1.00	0.99	1.00	1.02	1.03	1.01	1.01	1.01	1.03	1.01	1.02	1.02	1.03	1.05	1.04	1.05	1.05	1.07	1.09	1.06	1.04	1.00	1.02	1.06	63
京都府	1.25	1.24	1.21	1.22	1.23	1.23	1.21	1.22	1.22	1.23	1.20	1.17	1.18	1.19	1.20	1.20	1.19	1.18	1.20	1.21	1.24	1.27	1.26	1.27	1.25	1.25	1.28	1.28	1.28	1.27	1.28	1.26	1.25	1.24	1.24	1.25	1.21	1.22	1.21	1.22	1.22	64
大阪府	1.31	1.30	1.30	1.31	1.32	1.32	1.30	1.30	1.29	1.28	1.25	1.23	1.22	1.21	1.22	1.21	1.20	1.19	1.19	1.19	1.20	1.22	1.21	1.22	1.23	1.22	1.23	1.23	1.21	1.21	1.21	1.20	1.19	1.18	1.17	1.16	1.15	1.14	1.12	1.12	1.11	63
兵庫県	1.05	1.01	1.01	1.03	1.02	1.02	1.01	1.01	1.01	1.02	1.02	1.02	1.02	1.01	1.02	1.01	0.99	0.98	1.01	1.02	1.02	1.02	1.01	1.00	0.99	0.99	1.00	0.99	0.99	0.98	0.97	0.96	0.95	0.95	0.95	0.95	0.94	0.94	0.93	0.94	0.94	64
奈良県	1.20	1.22	1.19	1.14	1.15	1.15	1.17	1.17	1.15	1.15	1.15	1.13	1.13	1.15	1.14	1.12	1.12	1.10	1.13	1.14	1.14	1.16	1.17	1.18	1.20	1.19	1.17	1.18	1.18	1.16	1.15	1.14	1.14	1.12	1.10	1.09	1.12	1.15	1.13	1.11	1.13	65
和歌山県	1.15	1.18	1.15	1.16	1.15	1.13	1.11	1.12	1.12	1.12	1.10	1.11	1.13	1.17	1.14	1.14	1.10	1.13	1.12	1.14	1.13	1.12	1.12	1.14	1.14	1.13	1.13	1.14	1.13	1.10	1.10	1.07	1.06	1.05	1.03	1.00	1.00	1.01	1.01	1.00	0.96	65
鳥取県	1.50	1.50	1.47	1.47	1.46	1.47	1.40	1.40	1.38	1.34	1.28	1.27	1.28	1.30	1.28	1.28	1.28	1.27	1.27	1.25	1.28	1.29	1.29	1.32	1.33	1.34	1.33	1.32	1.29	1.27	1.27	1.27	1.28	1.28	1.29	1.27	1.25	1.22	1.25	1.26	1.28	73
島根県	1.68	1.68	1.61	1.60	1.58	1.56	1.53	1.52	1.50	1.48	1.46	1.49	1.48	1.49	1.49	1.45	1.44	1.45	1.43	1.42	1.42	1.43	1.42	1.38	1.38	1.38	1.40	1.41	1.39	1.34	1.38	1.38	1.39	1.33	1.34	1.34	1.34	1.37	1.45	1.51	1.49	71
岡山県	1.58	1.57	1.55	1.52	1.54	1.58	1.55	1.54	1.56	1.56	1.54	1.51	1.50	1.47	1.46	1.44	1.43	1.39	1.42	1.43	1.46	1.45	1.43	1.43	1.45	1.45	1.46	1.46	1.45	1.42	1.40	1.37	1.36	1.34	1.33	1.34	1.31	1.30	1.27	1.29	1.28	65
広島県	1.63	1.55	1.54	1.56	1.56	1.57	1.54	1.53	1.53	1.52	1.51	1.52	1.51	1.50	1.50	1.47	1.44	1.42	1.43	1.42	1.43	1.45	1.43	1.40	1.41	1.42	1.44	1.46	1.43	1.42	1.43	1.41	1.40	1.38	1.38	1.38	1.39	1.38	1.37	1.38	1.36	65
山口県	1.58	1.52	1.49	1.49	1.49	1.49	1.50	1.49	1.50	1.51	1.52	1.52	1.51	1.47	1.46	1.46	1.43	1.43	1.47	1.50	1.47	1.47	1.44	1.42	1.42	1.45	1.45	1.44	1.43	1.40	1.36	1.35	1.33	1.31	1.29	1.29	1.31	1.33	1.31	1.32	1.27	64
徳島県	1.23	1.22	1.21	1.23	1.22	1.21	1.21	1.20	1.19	1.19	1.18	1.18	1.21	1.21	1.19	1.17	1.15	1.14	1.13	1.14	1.13	1.13	1.13	1.15	1.14	1.15	1.16	1.16	1.18	1.17	1.17	1.17	1.18	1.19	1.18	1.19	1.17	1.18	1.20	1.22	1.21	66
香川県	1.54	1.51	1.48	1.44	1.43	1.44	1.44	1.44	1.43	1.41	1.40	1.39	1.39	1.40	1.41	1.42	1.43	1.43	1.43	1.44	1.47	1.48	1.48	1.47	1.49	1.50	1.50	1.50	1.50	1.48	1.48	1.45	1.44	1.42	1.39	1.41	1.43	1.40	1.40	1.39	1.36	66
愛媛県	1.46	1.42	1.41	1.39	1.39	1.38	1.36	1.36	1.36	1.36	1.34	1.34	1.34	1.35	1.39	1.36	1.34	1.33	1.33	1.34	1.36	1.38	1.39	1.38	1.38	1.38	1.38	1.41	1.40	1.40	1.42	1.42	1.41	1.39	1.38	1.41	1.40	1.40	1.41	1.41	1.41	77
高知県	1.24	1.24	1.20	1.19	1.17	1.17	1.16	1.18	1.16	1.16	1.14	1.11	1.09	1.08	1.09	1.09	1.05	1.06	1.10	1.11	1.10	1.13	1.12	1.12	1.13	1.12	1.13	1.12	1.12	1.10	1.09	1.07	1.09	1.08	1.09	1.10	1.11	1.15	1.10	1.15	1.15	71
福岡県	1.26	1.27	1.27	1.26	1.26	1.25	1.22	1.22	1.22	1.23	1.21	1.21	1.21	1.20	1.20	1.20	1.18	1.14	1.14	1.19	1.19	1.20	1.20	1.18	1.19	1.18	1.19	1.17	1.15	1.15	1.15	1.11	1.11	1.09	1.08	1.08	1.06	1.06	1.05	1.05	1.06	65
佐賀県	1.40	1.42	1.38	1.36	1.36	1.37	1.37	1.35	1.35	1.34	1.36	1.32	1.32	1.32	1.32	1.30	1.30	1.28	1.26	1.30	1.29	1.31	1.30	1.30	1.28	1.25	1.26	1.26	1.24	1.25	1.24	1.23	1.21	1.17	1.17	1.19	1.19	1.23	1.22	1.20	1.20	74
長崎県	1.25	1.24	1.23	1.24	1.23	1.22	1.19	1.23	1.23	1.22	1.21	1.20	1.19	1.20	1.20	1.19	1.19	1.19	1.17	1.20	1.18	1.20	1.19	1.18	1.17	1.15	1.15	1.14	1.13	1.13	1.12	1.10	1.08	1.07	1.05	1.05	1.05	1.08	1.06	1.02	0.99	78
熊本県	1.42	1.43	1.39	1.36	1.34	1.34	1.32	1.32	1.30	1.28	1.27	1.28	1.27	1.26	1.24	1.24	1.21	1.23	1.23	1.23	1.24	1.24	1.23	1.20	1.21	1.20	1.20	1.20	1.20	1.18	1.17	1.16	1.14	1.14	1.14	1.14	1.13	1.13	1.14	1.15	1.15	82
大分県	1.42	1.44	1.45	1.44	1.44	1.44	1.43	1.41	1.40	1.42	1.40	1.39	1.38	1.38	1.37	1.34	1.32	1.32	1.33	1.36	1.35	1.37	1.36	1.38	1.36	1.34	1.32	1.33	1.30	1.26	1.25	1.24	1.23	1.21	1.20	1.19	1.14	1.14	1.14	1.14	1.10	81
宮崎県	1.44	1.46	1.45	1.44	1.43	1.43	1.43	1.40	1.34	1.34	1.35	1.34	1.34	1.30	1.30	1.30	1.29	1.28	1.30	1.31	1.30	1.31	1.29	1.29	1.29	1.29	1.29	1.28	1.27	1.25	1.23	1.21	1.20	1.18	1.18	1.15	1.15	1.14	1.14	1.18	1.17	71
鹿児島県	1.34	1.29	1.26	1.21	1.22	1.23	1.21	1.20	1.21	1.20	1.19	1.18	1.19	1.20	1.18	1.18	1.15	1.15	1.14	1.14	1.13	1.13	1.14	1.11	1.09	1.09	1.10	1.09	1.09	1.08	1.07	1.07	1.05	1.03	1.03	1.04	1.05	1.05	1.03	1.02	1.02	73
沖縄県	1.01	1.01	1.01	1.05	1.08	1.08	1.08	1.06	1.06	1.04	1.02	1.02	1.02	1.04	1.04	1.03	1.00	0.96	0.98	0.98	0.98	1.01	1.00	0.99	0.97	0.97	0.96	0.97	0.97	0.98	0.98	0.98	0.98	0.96	0.95	0.94	0.94	0.94	0.95	0.98	0.98	71

低 ← → 高

出所：厚生労働省「職業安定業務統計」　都道府県（受理地）別有効求人倍率（季節調整値）（パートタイムを含む一般）

雇用保険 被保険者数（前年同月比）

	2024年												2025年												2026年					2025年度
	1月	2月	3月	4月	5月	6月	7月	8月	9月	10月	11月	12月	1月	2月	3月	4月	5月	6月	7月	8月	9月	10月	11月	12月	1月	2月	3月	4月	5月	最賃引上げ額
全国	0.5%	0.5%	0.5%	0.6%	0.5%	0.5%	0.5%	0.5%	0.4%	0.5%	0.4%	0.4%	0.4%	0.4%	0.4%	0.6%	0.8%	0.5%	0.4%	0.4%	0.4%	0.5%	0.5%	0.5%	0.5%	0.4%	0.5%	0.4%	0.0%	66
北海道	-0.4%	-0.2%	-0.2%	-0.2%	-0.2%	-0.2%	-0.3%	-0.2%	-0.4%	-0.6%	-0.5%	-0.4%	-0.2%	-0.2%	-0.1%	0.0%	-0.2%	-0.1%	-0.2%	-0.3%	-0.2%	0.0%	-0.1%	0.0%	-0.1%	-0.1%	-0.2%	-0.1%	-0.3%	65
青森県	-1.1%	-1.1%	-1.1%	-1.6%	-1.5%	-1.6%	-1.5%	-1.5%	-1.6%	-1.5%	-1.6%	-1.6%	-1.5%	-1.5%	-1.5%	-1.2%	-1.3%	-1.3%	-1.4%	-1.3%	-1.3%	-1.3%	-1.4%	-1.4%	-1.5%	-1.5%	-1.4%	-1.1%	-1.4%	76
岩手県	-1.0%	-1.2%	-1.2%	-1.6%	-1.5%	-1.5%	-1.5%	-1.6%	-1.5%	-1.4%	-1.5%	-1.5%	-1.5%	-1.3%	-1.3%	-2.0%	-1.9%	-1.9%	-2.1%	-2.0%	-2.0%	-2.0%	-2.0%	-2.1%	-2.2%	-2.2%	-2.1%	-1.9%	-1.7%	79
宮城県	-0.2%	-0.2%	-0.4%	-0.6%	-0.7%	-0.5%	-0.5%	-0.5%	-0.5%	-0.7%	-0.5%	-0.7%	-0.4%	-0.4%	-0.6%	-0.5%	-0.3%	-0.4%	-0.4%	-0.5%	-0.7%	-0.7%	-1.0%	-0.6%	-0.8%	-0.7%	-0.6%	-1.0%	-1.1%	65
秋田県	-1.3%	-1.4%	-1.1%	-1.5%	-1.3%	-1.4%	-1.6%	-1.7%	-1.6%	-1.3%	-1.3%	-1.4%	-1.5%	-1.5%	-1.5%	-0.6%	-0.6%	-0.5%	-0.3%	-0.4%	-0.8%	-1.2%	-1.2%	-1.2%	-1.2%	-1.2%	-1.4%	-2.3%	-2.5%	80
山形県	-0.9%	-0.9%	-1.1%	-1.2%	-1.3%	-1.3%	-1.3%	-1.2%	-1.2%	-1.3%	-1.2%	-1.3%	-1.3%	-1.4%	-1.4%	-1.5%	-1.4%	-1.4%	-1.5%	-1.5%	-1.5%	-1.6%	-1.5%	-1.5%	-1.5%	-1.4%	-1.4%	-1.6%	-1.6%	77
福島県	-1.0%	-0.9%	-1.0%	-1.3%	-1.4%	-1.3%	-1.4%	-1.5%	-1.6%	-1.5%	-1.5%	-1.5%	-1.4%	-1.4%	-1.4%	-0.9%	-1.0%	-1.2%	-1.2%	-1.1%	-1.0%	-1.1%	-1.1%	-1.1%	-1.2%	-1.3%	-1.3%	-1.2%	-1.3%	78
茨城県	0.1%	0.1%	0.1%	0.1%	-0.2%	-0.2%	-0.3%	-0.4%	-0.5%	-0.4%	-0.5%	-0.5%	-0.5%	-0.6%	-0.7%	-1.1%	-1.6%	-1.0%	-0.9%	-0.9%	-0.9%	-0.6%	-0.2%	-0.2%	-0.1%	-0.2%	-0.1%	0.3%	0.6%	69
栃木県	0.3%	0.3%	0.3%	0.2%	-0.3%	-0.7%	0.0%	-0.1%	-0.1%	-0.2%	-0.2%	-0.3%	-0.3%	-0.2%	-0.3%	0.2%	0.4%	0.5%	-0.5%	-0.3%	-0.3%	-0.4%	-0.1%	-0.1%	-0.1%	-0.3%	-0.1%	0.7%	0.2%	64
群馬県	0.5%	0.6%	0.6%	0.5%	0.5%	0.5%	0.3%	0.3%	0.2%	0.2%	0.2%	0.2%	0.1%	0.0%	-0.1%	-0.2%	-0.2%	0.0%	0.0%	-0.1%	-0.1%	-0.2%	-0.3%	-0.3%	-0.2%	-0.2%	-0.2%	-0.5%	-0.2%	78
埼玉県	0.9%	0.9%	0.9%	0.6%	0.8%	0.8%	0.8%	0.7%	0.8%	0.8%	0.8%	0.8%	0.9%	0.8%	0.8%	1.2%	1.1%	0.9%	1.0%	1.0%	1.0%	1.1%	0.9%	0.9%	0.9%	1.0%	1.1%	0.7%	0.5%	63
千葉県	0.9%	1.0%	1.0%	0.5%	0.5%	0.9%	1.1%	1.2%	0.8%	1.2%	1.3%	1.2%	1.1%	1.2%	1.3%	2.6%	2.3%	1.2%	1.0%	0.9%	1.2%	1.0%	1.0%	1.0%	1.1%	1.1%	1.1%	1.3%	1.4%	64
東京都	1.5%	1.5%	1.5%	1.8%	1.7%	1.8%	1.5%	1.5%	1.6%	1.8%	1.6%	1.6%	1.6%	1.6%	1.6%	1.9%	2.8%	1.8%	1.5%	1.5%	1.5%	1.4%	1.5%	1.6%	1.5%	1.5%	1.6%	1.5%	0.3%	63
神奈川県	1.2%	1.3%	1.2%	1.4%	1.4%	1.7%	1.8%	1.8%	1.7%	2.0%	1.8%	1.7%	1.7%	1.6%	1.5%	0.9%	1.1%	1.3%	1.2%	1.1%	1.1%	1.1%	1.1%	1.2%	1.2%	1.1%	1.1%	0.9%	0.1%	63
新潟県	-0.7%	-0.7%	-0.6%	-1.0%	-1.1%	-0.9%	-0.9%	-0.9%	-0.9%	-1.1%	-1.1%	-1.1%	-1.1%	-1.6%	-1.7%	-1.8%	-1.9%	-1.9%	-1.9%	-1.8%	-1.7%	-1.6%	-1.5%	-1.4%	-1.5%	-1.2%	-1.0%	-1.0%	-0.9%	65
富山県	-0.5%	-0.3%	-0.3%	0.3%	-0.3%	-0.4%	-0.4%	-0.4%	-0.3%	-0.4%	-0.5%	-0.4%	-0.5%	-0.7%	-0.7%	-0.3%	-0.4%	-0.4%	-0.3%	-0.3%	-0.3%	-0.1%	-0.1%	-0.1%	0.0%	-0.1%	-0.1%	-1.4%	-0.7%	64
石川県	0.6%	0.1%	0.4%	1.2%	0.9%	0.1%	0.0%	0.1%	0.0%	0.0%	0.0%	-0.1%	0.0%	0.6%	0.7%	0.5%	0.5%	0.5%	0.7%	0.6%	0.7%	0.7%	0.6%	0.7%	0.6%	0.4%	0.4%	-0.2%	-0.2%	70
福井県	-0.2%	-0.1%	-0.2%	0.2%	0.3%	0.1%	0.2%	0.2%	0.1%	0.2%	-0.1%	-0.1%	-0.2%	-0.3%	-0.2%	-0.3%	-0.9%	-0.8%	-0.9%	-0.9%	-1.0%	-1.0%	-0.7%	-0.6%	-0.7%	-0.7%	-0.7%	-0.7%	-0.4%	69
山梨県	-0.1%	0.0%	0.1%	0.1%	0.5%	0.5%	0.4%	0.5%	0.5%	0.4%	0.4%	0.4%	0.3%	0.4%	0.3%	0.3%	0.2%	0.3%	0.2%	0.3%	0.3%	0.4%	0.4%	0.3%	0.4%	0.3%	0.4%	0.5%	0.5%	64
長野県	0.1%	0.2%	0.2%	-0.4%	-0.2%	0.0%	0.1%	0.0%	-0.1%	-0.1%	-0.2%	-0.1%	-0.1%	-0.1%	-0.1%	0.0%	-0.1%	-0.3%	-0.4%	-0.4%	-0.6%	-0.3%	-0.3%	-0.4%	-0.4%	-0.4%	-0.4%	-0.7%	-0.8%	63
岐阜県	-0.3%	-0.4%	-0.4%	-0.1%	-0.4%	-0.6%	-0.5%	-0.5%	-0.5%	-0.7%	-0.7%	-0.8%	-0.6%	-0.6%	-0.7%	-0.8%	-0.6%	-0.4%	-0.5%	-0.5%	-0.5%	-0.4%	-0.5%	-0.5%	-0.6%	-0.4%	-0.4%	-0.3%	-0.4%	64
静岡県	0.0%	0.0%	0.0%	-0.7%	-0.3%	-0.2%	-0.2%	-0.2%	-0.2%	-0.2%	-0.3%	-0.3%	-0.3%	-0.3%	-0.2%	0.5%	0.1%	-0.1%	-0.1%	-0.1%	-0.2%	0.0%	0.0%	0.1%	0.1%	0.1%	0.1%	0.0%	0.0%	63
愛知県	0.6%	0.5%	0.6%	1.3%	1.0%	0.7%	0.8%	0.6%	0.5%	0.6%	0.6%	0.6%	0.6%	0.8%	0.8%	0.7%	0.8%	0.8%	0.8%	0.9%	0.9%	1.0%	1.0%	0.9%	1.0%	0.9%	0.8%	0.9%	0.9%	63
三重県	-0.1%	0.1%	0.1%	0.2%	-0.1%	-0.2%	-0.2%	-0.3%	-0.4%	-0.6%	-0.6%	-0.6%	-0.6%	-0.5%	-0.5%	-0.5%	-0.5%	-0.4%	-0.4%	-0.3%	-0.1%	0.0%	0.1%	0.1%	0.1%	0.0%	0.1%	-0.3%	0.2%	64
滋賀県	-0.3%	-0.5%	-0.5%	-0.7%	-0.6%	-0.3%	-0.3%	-0.4%	-0.5%	-0.5%	-0.4%	-0.5%	-0.3%	-0.2%	-0.1%	-0.2%	0.1%	-0.1%	0.1%	0.3%	0.3%	0.4%	0.4%	0.4%	0.1%	0.0%	0.1%	-1.0%	-1.2%	63
京都府	0.0%	0.0%	0.0%	0.1%	0.1%	0.1%	0.1%	0.1%	-0.2%	0.0%	0.2%	0.2%	0.3%	0.2%	0.1%	-0.5%	0.1%	-0.1%	0.1%	0.2%	0.6%	0.5%	0.6%	0.7%	0.8%	0.8%	0.9%	1.8%	0.8%	64
大阪府	0.5%	0.5%	0.6%	0.8%	0.7%	0.6%	0.8%	0.7%	0.7%	0.6%	0.6%	0.6%	0.7%	0.7%	0.8%	0.7%	1.0%	1.1%	1.1%	1.1%	1.1%	1.3%	1.2%	1.3%	1.1%	1.3%	1.2%	1.4%	0.8%	63
兵庫県	0.1%	0.1%	0.1%	-0.3%	-0.4%	-0.1%	0.0%	0.1%	-0.1%	0.0%	-0.3%	-0.2%	-0.2%	-0.2%	-0.2%	-0.3%	-0.4%	0.3%	0.0%	0.0%	-0.3%	-0.4%	-0.6%	0.0%	-0.2%	-0.3%	0.1%	0.0%	-0.2%	64
奈良県	0.3%	0.3%	0.5%	0.5%	0.5%	0.4%	0.4%	0.5%	0.5%	0.4%	0.3%	0.3%	0.2%	0.2%	0.1%	0.3%	0.0%	0.1%	0.0%	0.0%	0.0%	0.1%	0.1%	0.0%	0.0%	-0.2%	-0.3%	-0.3%	-0.3%	65
和歌山県	-0.4%	-0.4%	-0.4%	-0.4%	-0.5%	-0.8%	-0.7%	-0.7%	-0.7%	-0.8%	-0.9%	-0.9%	-0.9%	-0.9%	-0.9%	-1.0%	-1.0%	-1.0%	-1.1%	-1.0%	-1.0%	-1.0%	-1.0%	-1.0%	-1.1%	-1.1%	-1.1%	-1.3%	-1.5%	65
鳥取県	-0.5%	-0.4%	-0.4%	-1.4%	-0.9%	-1.2%	-1.0%	-1.0%	-1.0%	-1.0%	-1.1%	-1.0%	-1.1%	-1.3%	-1.1%	-0.9%	-1.5%	-0.9%	-1.2%	-1.2%	-1.2%	-1.1%	-0.9%	-1.0%	-0.9%	-1.0%	-1.1%	-0.5%	-0.4%	73
島根県	-0.6%	-0.6%	-0.5%	-0.7%	-0.5%	-0.5%	-0.7%	-0.6%	-0.7%	-0.7%	-0.7%	-1.0%	-1.1%	-1.1%	-1.1%	-1.2%	-1.0%	-1.0%	-1.0%	-1.0%	-0.9%	-1.0%	-1.1%	-1.1%	-1.0%	-1.1%	-0.9%	-0.4%	-0.9%	71
岡山県	0.5%	0.4%	0.4%	1.0%	0.2%	0.2%	0.0%	-0.1%	-0.1%	-0.2%	-0.3%	-0.4%	-0.3%	-0.3%	-0.3%	-0.4%	-0.4%	-0.3%	-0.3%	-0.3%	-0.3%	-0.2%	-0.3%	-0.3%	-0.5%	-0.6%	-0.6%	-1.5%	-0.8%	65
広島県	-0.8%	-0.9%	-0.4%	0.0%	-0.5%	-0.5%	-0.5%	-0.5%	-0.6%	-0.8%	-0.8%	-0.5%	-0.5%	-0.5%	-0.9%	-1.1%	-0.6%	-0.6%	-0.5%	-0.5%	-0.4%	-0.3%	-0.3%	-0.3%	-0.3%	-0.6%	-0.7%	-0.7%	-0.7%	65
山口県	-0.2%	-0.2%	-0.3%	-1.0%	-0.6%	-0.4%	-0.4%	-0.4%	-0.5%	-0.5%	-0.6%	-0.9%	-0.9%	-1.0%	-1.0%	-0.7%	-0.8%	-1.1%	-1.2%	-1.2%	-1.3%	-1.2%	-1.2%	-1.1%	-1.1%	-1.1%	-1.0%	-1.6%	-1.9%	64
徳島県	0.0%	-0.1%	0.1%	-0.6%	-0.3%	-0.2%	-0.1%	-0.3%	-0.4%	-0.4%	-0.5%	-0.6%	-0.6%	-0.5%	-0.7%	-0.3%	-0.7%	-0.8%	-0.9%	-0.8%	-0.8%	-0.7%	-0.6%	-0.6%	-0.8%	-0.9%	-1.0%	-1.4%	-1.2%	66
香川県	0.2%	0.1%	0.0%	0.0%	0.1%	0.3%	0.2%	0.3%	0.3%	0.3%	0.3%	0.1%	0.1%	0.1%	0.1%	-0.1%	0.1%	0.0%	0.0%	0.1%	0.2%	0.1%	0.0%	0.0%	-0.1%	-0.1%	-0.2%	-0.6%	-0.5%	66
愛媛県	-0.3%	-0.2%	-1.5%	-1.2%	-1.7%	-1.7%	-1.8%	-1.8%	-1.9%	-2.0%	-2.1%	-2.1%	-2.0%	-2.1%	-0.9%	-0.8%	-0.9%	-1.1%	-1.1%	-1.2%	-0.9%	-0.8%	-0.7%	-0.9%	-1.1%	-1.0%	-0.9%	-1.9%	-1.6%	77
高知県	-0.4%	-0.4%	-0.5%	-1.1%	-0.8%	-0.8%	-0.8%	-0.8%	-1.1%	-1.2%	-1.4%	-1.4%	-1.3%	-1.3%	-1.2%	-0.9%	-1.2%	-1.1%	-1.2%	-1.4%	-1.3%	-1.3%	-1.2%	-1.4%	-1.4%	-1.5%	-1.6%	-1.8%	-1.6%	71
福岡県	0.4%	0.5%	0.4%	0.6%	0.3%	0.3%	0.3%	0.3%	0.3%	0.2%	0.1%	0.0%	0.0%	0.1%	0.1%	0.4%	0.2%	0.4%	0.5%	0.4%	0.3%	0.4%	0.2%	0.1%	0.0%	0.0%	-0.1%	-0.3%	-0.2%	65
佐賀県	0.3%	0.2%	0.3%	0.2%	0.1%	0.0%	0.1%	0.1%	0.1%	0.1%	0.0%	0.0%	0.1%	0.0%	-0.1%	0.0%	-0.1%	-0.1%	-0.1%	0.0%	-0.1%	-0.1%	-0.3%	-0.3%	-0.5%	-0.5%	-0.5%	-0.6%	-0.7%	74
長崎県	-0.1%	-0.2%	-0.2%	-0.7%	-0.2%	-0.3%	-0.3%	-0.5%	-0.8%	-0.7%	-0.8%	-0.8%	-0.9%	-0.8%	-1.0%	-1.0%	-0.9%	-0.7%	-0.9%	-0.9%	-0.6%	-0.7%	-0.8%	-0.9%	-0.9%	-1.2%	-1.0%	-0.5%	-1.3%	78
熊本県	0.4%	0.3%	0.3%	0.5%	0.0%	0.0%	0.1%	0.0%	0.3%	0.2%	0.3%	0.3%	0.3%	0.3%	0.3%	0.2%	0.5%	0.5%	0.3%	0.3%	0.0%	-0.1%	-0.3%	-0.3%	-0.6%	-0.5%	-0.6%	-1.1%	-0.2%	82
大分県	-0.2%	-0.3%	-0.2%	0.4%	-0.3%	-0.2%	-0.4%	-0.4%	-0.4%	-0.6%	-0.6%	-0.6%	-0.5%	-0.4%	-0.5%	-1.3%	-0.6%	-0.7%	-0.6%	-0.7%	-0.7%	-0.6%	-0.8%	-0.8%	-1.0%	-1.2%	-1.2%	-1.8%	-1.5%	81
宮崎県	-0.1%	0.0%	0.0%	0.0%	-0.2%	-0.2%	-0.2%	-0.3%	-0.4%	-0.4%	-0.6%	-0.6%	-0.6%	-0.6%	-0.7%	-0.8%	-0.9%	-0.9%	-1.1%	-1.2%	-1.1%	-1.0%	-1.0%	-1.0%	-1.0%	-1.1%	-1.1%	-0.1%	-1.1%	71
鹿児島県	-0.4%	-0.4%	-0.3%	-0.1%	-0.3%	-0.5%	-0.5%	-0.6%	-0.5%	-0.5%	-0.6%	-0.7%	-0.8%	-0.7%	-0.8%	-0.7%	-0.6%	-0.7%	-0.8%	-0.7%	-0.7%	-0.6%	-1.1%	-1.1%	-1.0%	-1.0%	-1.0%	-1.2%	-1.9%	73
沖縄県	0.4%	0.5%	0.5%	0.7%	0.8%	0.9%	0.9%	0.8%	0.8%	0.7%	0.6%	0.6%	0.6%	0.6%	0.7%	0.5%	0.4%	0.3%	0.4%	0.4%	0.4%	0.6%	0.4%	0.5%	0.4%	0.4%	0.4%	1.3%	0.8%	71

出所：厚生労働省「雇用保険事業統計」　都道府県労働局別適用状況　月末被保険者数を基に集計

低 ←　→ 高

雇用保険 事業主都合資格喪失者数（前年同月比）

	2024年												2025年												2026年					2025年度
	1月	2月	3月	4月	5月	6月	7月	8月	9月	10月	11月	12月	1月	2月	3月	4月	5月	6月	7月	8月	9月	10月	11月	12月	1月	2月	3月	4月	5月	最賃引上げ額
全国計	4.4%	9.8%	-6.3%	1.7%	4.9%	1.0%	7.1%	-1.4%	-3.6%	12.0%	2.2%	26.4%	9.9%	-6.7%	1.9%	4.5%	-3.4%	-0.9%	0.7%	-4.2%	1.8%	-10.4%	-15.2%	-22.8%	9.1%	4.9%	12.0%	4.6%	2.6%	66
北海道	-5.0%	-15.3%	-25.9%	9.3%	9.2%	41.8%	32.8%	18.8%	20.8%	-6.9%	20.5%	-7.1%	3.1%	24.0%	3.5%	-14.4%	-11.8%	-32.4%	-16.9%	-7.3%	-34.6%	-18.3%	-27.1%	-12.8%	9.5%	-15.2%	-7.5%	2.9%	-23.9%	65
青森県	6.4%	-18.9%	71.0%	26.8%	64.2%	23.2%	-0.9%	-44.3%	5.3%	-55.8%	-15.0%	0.2%	-19.0%	8.5%	-25.6%	-8.2%	-53.3%	-6.5%	-8.5%	91.9%	-1.4%	-24.7%	0.6%	-3.0%	0.8%	-13.6%	-3.0%	-19.0%	26.9%	76
岩手県	29.3%	5.2%	-38.2%	-12.6%	4.1%	-20.2%	11.7%	-31.9%	-8.6%	-19.3%	78.5%	12.7%	-25.5%	-21.2%	24.5%	-0.1%	-3.9%	34.4%	34.5%	39.5%	30.7%	-50.4%	-51.5%	13.4%	-5.8%	-8.7%	-16.8%	40.5%	53.2%	79
宮城県	9.7%	15.3%	-7.4%	-9.0%	1.5%	4.7%	21.6%	20.7%	-12.1%	39.7%	-17.7%	35.6%	-8.5%	-1.4%	108.2%	21.1%	-6.8%	1.3%	-20.7%	-16.8%	37.3%	-22.8%	-11.6%	-27.6%	5.0%	-10.5%	-45.5%	-3.0%	-3.4%	65
秋田県	62.1%	13.0%	-8.9%	18.5%	64.7%	-2.3%	72.0%	114.0%	-35.6%	42.5%	-13.6%	116.1%	3.5%	95.4%	49.0%	-2.2%	-20.4%	-31.5%	-29.8%	27.5%	22.1%	-3.8%	-25.7%	-15.1%	-9.5%	-52.6%	-47.1%	-26.6%	-32.5%	80
山形県	14.7%	41.5%	63.6%	-9.9%	31.3%	-12.0%	23.1%	-3.7%	11.5%	1.3%	-2.2%	135.4%	92.2%	185.6%	57.0%	10.8%	-4.0%	7.5%	-16.8%	3.8%	-28.8%	-7.0%	-14.9%	-50.5%	-10.5%	-60.3%	14.7%	28.0%	24.4%	77
福島県	-10.1%	50.2%	46.3%	19.8%	3.6%	-27.7%	51.8%	34.5%	18.0%	-5.6%	-11.5%	-23.3%	-18.2%	-8.0%	-29.9%	-14.4%	-24.1%	9.7%	-6.7%	-25.2%	-32.6%	-34.5%	-45.2%	0.3%	60.6%	8.1%	7.6%	37.1%	-10.4%	78
茨城県	24.0%	1.9%	11.0%	-0.8%	7.5%	0.7%	1.5%	-8.8%	-34.3%	-33.7%	-22.6%	4.3%	7.7%	-1.9%	-13.9%	2.5%	-22.9%	7.0%	-19.6%	-24.5%	18.9%	-16.7%	0.3%	-20.2%	-31.4%	-1.7%	21.1%	1.9%	36.9%	69
栃木県	45.3%	6.3%	9.7%	7.7%	44.7%	1.4%	46.4%	-8.7%	8.4%	12.9%	16.9%	-3.3%	-14.5%	-26.0%	-20.4%	0.3%	19.1%	-3.7%	-31.9%	-4.2%	-40.5%	20.5%	-36.7%	20.4%	34.3%	7.1%	1.1%	10.8%	-43.5%	64
群馬県	-23.8%	18.9%	-27.1%	-3.0%	-5.1%	0.7%	24.1%	-1.0%	-17.7%	-10.3%	9.3%	0.2%	43.8%	47.7%	23.2%	-20.3%	-2.8%	60.4%	32.2%	16.8%	49.8%	21.6%	17.5%	-9.5%	8.3%	-40.4%	2.8%	-2.8%	-13.0%	78
埼玉県	-1.3%	-4.1%	33.3%	-15.0%	8.4%	-18.6%	11.3%	0.4%	-12.5%	21.3%	-9.8%	-35.2%	19.1%	33.8%	-26.3%	8.7%	10.5%	6.6%	-21.5%	-5.6%	-4.3%	-28.2%	-18.1%	13.2%	-20.3%	-31.2%	16.6%	-0.8%	4.3%	63
千葉県	16.6%	-10.6%	-1.2%	-1.0%	-12.8%	8.2%	-33.6%	-26.8%	10.5%	4.3%	24.7%	11.7%	12.6%	4.1%	28.6%	32.8%	22.3%	-20.7%	17.4%	15.9%	-8.6%	43.6%	-18.5%	-1.2%	-6.7%	18.7%	-12.2%	-12.2%	-21.8%	64
東京都	1.0%	23.4%	-16.1%	6.2%	-5.0%	-6.9%	0.4%	1.6%	-8.2%	12.6%	-6.7%	49.5%	5.6%	-29.3%	6.7%	13.1%	15.3%	7.1%	-1.4%	-9.4%	-3.0%	-4.7%	-9.6%	-39.7%	2.1%	36.4%	22.0%	-5.1%	7.3%	63
神奈川県	-2.1%	6.5%	4.7%	-6.8%	-11.9%	-8.5%	-20.9%	-11.2%	8.1%	0.4%	61.5%	109.8%	3.8%	-11.3%	4.8%	15.6%	-2.3%	27.1%	18.6%	-0.1%	14.1%	3.9%	-54.8%	-61.8%	12.9%	44.2%	28.0%	26.8%	4.6%	63
新潟県	-13.4%	-1.7%	5.3%	14.9%	1.8%	18.5%	22.1%	-26.2%	2.8%	-38.2%	-22.7%	-10.8%	-19.2%	51.8%	-6.3%	23.5%	2.4%	29.7%	112.6%	8.9%	-26.3%	12.2%	2.6%	29.6%	28.6%	33.2%	28.4%	-11.4%	-30.6%	65
富山県	-30.8%	-17.8%	7.6%	14.7%	-22.4%	-21.1%	-0.9%	27.0%	-23.7%	72.5%	64.9%	34.6%	27.8%	-17.5%	-1.1%	-16.1%	-1.5%	57.6%	5.4%	-58.9%	12.9%	-29.4%	-28.4%	-47.4%	5.9%	4.4%	-4.4%	-6.1%	-25.1%	64
石川県	-40.0%	11.2%	-21.5%	-5.3%	13.7%	-19.2%	-35.5%	-10.9%	17.0%	14.0%	-47.7%	20.8%	85.3%	13.0%	49.7%	11.7%	-24.6%	71.8%	77.9%	-6.7%	9.5%	95.0%	64.6%	-11.1%	21.3%	-3.1%	-3.5%	23.7%	5.3%	70
福井県	27.1%	-40.8%	-2.2%	-6.2%	54.2%	-18.8%	-48.9%	-7.6%	-31.8%	-17.0%	-11.1%	4.9%	12.0%	29.0%	13.2%	-9.1%	-42.7%	-25.8%	5.9%	16.4%	42.6%	47.4%	32.3%	-32.8%	36.6%	63.6%	18.8%	-1.5%	-17.5%	69
山梨県	37.2%	-24.4%	-38.6%	-26.6%	-15.2%	-8.3%	34.6%	-38.2%	-32.0%	-21.6%	-37.6%	-2.7%	-16.5%	8.9%	28.8%	-20.4%	-15.4%	-9.1%	10.1%	-31.5%	-17.4%	4.6%	26.9%	32.7%	44.6%	0.7%	-42.6%	7.6%	29.5%	64
長野県	7.4%	62.5%	-14.2%	7.0%	22.3%	-20.6%	8.5%	4.5%	27.5%	42.3%	-15.3%	26.6%	-2.3%	-16.7%	7.2%	-14.0%	3.5%	9.1%	-2.6%	-13.6%	-21.6%	-37.7%	-19.2%	20.2%	-27.0%	-4.0%	-16.2%	31.2%	-14.5%	63
岐阜県	13.0%	13.8%	-25.3%	-5.4%	3.2%	23.0%	-16.1%	18.0%	-27.7%	-7.4%	6.7%	6.2%	14.2%	-15.8%	-18.1%	1.3%	-21.5%	-13.6%	1.8%	-25.6%	91.8%	14.6%	-12.0%	41.2%	41.4%	-21.3%	9.6%	9.1%	-11.7%	64
静岡県	-11.7%	11.1%	-5.5%	16.2%	31.0%	14.9%	23.4%	-0.3%	-9.1%	85.7%	-2.0%	-15.1%	108.2%	0.7%	-1.3%	8.8%	-12.6%	-10.1%	29.4%	15.4%	9.5%	-30.7%	7.7%	11.5%	-46.8%	-18.3%	13.3%	13.0%	-19.0%	63
愛知県	12.1%	44.6%	-2.6%	-8.4%	10.4%	26.2%	1.8%	4.4%	29.2%	31.0%	26.1%	25.6%	19.1%	-16.7%	-14.4%	13.4%	-22.5%	-26.5%	8.4%	-17.0%	-2.3%	-13.5%	-29.2%	-23.1%	-1.7%	-18.5%	35.8%	-2.3%	-14.5%	63
三重県	-15.4%	10.3%	-0.8%	26.5%	13.1%	63.0%	22.5%	-7.4%	10.3%	24.3%	35.6%	23.9%	27.3%	-22.5%	-16.4%	-16.9%	13.1%	-38.8%	-4.7%	27.3%	-3.7%	-43.2%	-20.3%	-24.7%	71.9%	6.0%	13.0%	13.8%	-30.4%	64
滋賀県	39.1%	81.2%	-8.7%	0.2%	-30.0%	-25.4%	58.1%	59.2%	3.2%	-12.8%	-15.0%	-11.5%	-4.5%	-39.3%	20.8%	11.3%	15.2%	54.3%	-45.4%	-53.9%	-14.0%	24.2%	-0.5%	8.0%	254.5%	51.3%	13.6%	-5.7%	-10.5%	63
京都府	-18.9%	19.0%	-23.2%	8.3%	11.0%	-28.6%	159.5%	-22.9%	5.7%	-20.6%	29.1%	-5.5%	8.5%	-2.5%	5.3%	21.9%	-13.9%	40.4%	-38.3%	8.7%	5.6%	17.8%	-20.6%	-10.0%	69.6%	-1.5%	13.4%	-13.1%	-22.7%	64
大阪府	9.1%	-13.6%	-24.3%	0.5%	39.9%	5.2%	7.0%	-0.9%	-7.0%	51.0%	-20.9%	59.1%	15.8%	1.5%	12.2%	-5.4%	-22.8%	-16.7%	-6.1%	1.8%	11.1%	-29.1%	1.8%	-37.4%	33.5%	0.7%	8.1%	12.7%	71.3%	63
兵庫県	11.6%	-4.5%	2.0%	20.7%	9.0%	5.3%	-18.9%	21.2%	-8.1%	3.7%	7.7%	-8.9%	8.2%	-17.0%	-13.3%	-13.1%	-2.5%	-14.8%	-7.5%	-23.3%	9.4%	-2.6%	-7.7%	-3.0%	0.9%	-7.3%	100.6%	18.1%	-16.1%	64
奈良県	79.6%	-3.6%	-15.5%	12.8%	9.3%	-12.2%	-18.0%	36.4%	-14.5%	60.3%	-12.9%	-29.3%	-3.2%	45.1%	3.4%	3.7%	6.4%	28.5%	133.3%	-24.0%	-4.3%	-44.8%	-7.4%	2.0%	43.0%	4.1%	45.0%	9.2%	-20.8%	65
和歌山県	5.3%	53.8%	13.5%	-21.6%	15.1%	-3.7%	29.6%	22.6%	10.6%	-25.8%	21.1%	95.1%	-3.3%	-27.7%	-18.6%	26.7%	28.0%	-9.4%	-2.4%	5.5%	37.6%	42.4%	3.8%	-15.4%	29.9%	-40.3%	63.9%	-7.9%	-5.8%	65
鳥取県	-18.2%	172.3%	-6.3%	-16.7%	27.9%	-13.5%	79.0%	8.2%	-7.8%	-51.9%	-59.0%	-32.2%	106.7%	-42.2%	-8.6%	10.4%	10.5%	17.8%	-23.4%	-4.8%	96.8%	24.2%	-16.3%	73.2%	-34.4%	58.1%	-14.6%	42.6%	-30.6%	73
島根県	-33.7%	24.4%	10.4%	-12.8%	-11.7%	-28.4%	78.3%	2.9%	-37.9%	-10.9%	-12.6%	17.6%	92.1%	-39.9%	-50.9%	38.6%	20.7%	40.6%	-6.3%	-7.4%	42.9%	-28.1%	38.1%	-41.0%	-46.1%	29.5%	-34.6%	-33.3%	-24.0%	71
岡山県	-6.5%	-16.4%	21.0%	-1.7%	-13.1%	28.2%	70.3%	-15.2%	7.9%	-9.2%	1.5%	50.4%	6.7%	26.8%	21.1%	-20.5%	-27.3%	-30.1%	-39.5%	4.9%	33.0%	81.2%	-5.2%	-16.8%	49.0%	14.4%	-13.7%	43.3%	11.9%	65
広島県	36.3%	-32.0%	19.9%	-13.2%	-42.5%	-4.5%	12.5%	-34.8%	-21.7%	-15.8%	-26.0%	35.4%	-20.1%	11.0%	-26.3%	14.0%	43.4%	-0.7%	-23.7%	40.9%	4.1%	-15.3%	-11.3%	-29.1%	20.6%	-15.8%	20.1%	10.2%	-29.1%	65
山口県	26.1%	-20.3%	-0.3%	36.2%	0.0%	35.2%	1.6%	-18.5%	-22.0%	-30.8%	-4.5%	10.5%	37.2%	28.9%	2.3%	-32.9%	-1.7%	-1.6%	63.6%	22.0%	28.1%	38.7%	-0.4%	13.5%	-18.2%	29.2%	-43.7%	15.4%	0.4%	64
徳島県	47.8%	6.2%	-15.5%	46.5%	-29.3%	-16.2%	2.1%	111.5%	1.0%	23.7%	59.8%	-36.0%	-43.0%	-13.3%	-4.4%	-12.7%	33.0%	-18.7%	45.8%	-44.6%	-47.4%	10.2%	-22.6%	84.8%	28.0%	32.7%	61.5%	37.0%	-17.0%	66
香川県	12.6%	-2.6%	-31.3%	-7.4%	7.0%	-50.4%	5.6%	-31.6%	-0.6%	25.0%	28.6%	47.2%	-13.5%	-43.4%	36.6%	-8.6%	-11.2%	34.1%	-11.1%	-18.4%	6.4%	-38.6%	-37.8%	-12.3%	10.3%	9.6%	41.0%	19.6%	17.8%	66
愛媛県	-10.4%	42.2%	-0.4%	-3.4%	85.6%	-29.2%	-12.0%	-4.8%	-33.7%	115.0%	39.8%	23.4%	18.6%	-24.4%	-2.4%	36.3%	20.7%	83.3%	106.8%	2.7%	38.0%	-34.3%	-51.5%	-20.4%	-0.5%	2.3%	-4.5%	-9.3%	-31.4%	77
高知県	-10.1%	0.0%	43.3%	16.7%	-1.9%	15.0%	60.7%	-38.9%	25.6%	24.8%	55.8%	12.5%	54.1%	26.6%	-21.5%	5.8%	-35.1%	6.8%	-16.3%	-12.4%	4.9%	7.0%	-31.8%	-22.2%	23.9%	-4.5%	15.6%	30.4%	-13.7%	71
福岡県	-0.5%	17.8%	22.6%	4.3%	10.2%	14.4%	13.9%	-2.8%	3.8%	46.9%	-2.3%	31.5%	9.1%	-12.2%	-10.3%	-6.4%	-11.8%	-10.1%	-3.5%	5.2%	-3.6%	-33.6%	2.7%	3.3%	1.6%	18.3%	9.1%	28.6%	21.7%	65
佐賀県	-3.1%	-40.5%	-7.8%	-12.7%	-30.1%	42.2%	18.3%	1.9%	1.7%	67.0%	-16.2%	28.7%	104.8%	96.0%	34.8%	-21.0%	4.6%	-27.8%	8.8%	9.5%	62.3%	-6.3%	35.2%	-6.3%	-22.9%	11.6%	-23.7%	-5.9%	-8.8%	74
長崎県	26.1%	-16.0%	4.1%	5.5%	24.4%	-2.6%	-3.2%	-24.0%	4.9%	-13.0%	12.0%	-24.2%	35.0%	7.7%	33.1%	10.8%	-6.5%	37.1%	53.9%	40.1%	-20.0%	10.4%	-2.0%	30.8%	-12.4%	24.1%	-36.8%	2.2%	-1.9%	78
熊本県	46.8%	3.8%	10.6%	-22.8%	-3.9%	38.5%	13.8%	-28.5%	-9.1%	49.7%	31.4%	-17.6%	-25.2%	25.8%	-13.2%	24.1%	-37.1%	-23.5%	4.1%	4.2%	9.4%	-13.6%	-13.3%	13.4%	36.9%	-16.2%	64.9%	-21.3%	22.0%	82
大分県	0.0%	47.4%	15.4%	12.4%	0.5%	-35.9%	9.0%	-26.8%	-30.9%	-30.4%	18.8%	89.3%	33.5%	-47.7%	4.6%	-12.8%	1.5%	43.9%	11.8%	29.8%	-4.0%	98.1%	-7.5%	-33.3%	67.1%	234.8%	-7.3%	14.8%	36.7%	81
宮崎県	-10.7%	19.1%	-35.2%	-24.5%	-16.7%	55.5%	0.0%	13.2%	6.4%	-0.7%	48.6%	-3.8%	36.5%	27.2%	44.2%	32.5%	-19.0%	1.6%	102.0%	52.3%	-15.3%	-2.2%	-24.6%	9.0%	0.0%	-13.6%	-7.7%	34.9%	77.8%	71
鹿児島県	48.1%	65.7%	2.5%	6.9%	45.6%	-34.7%	11.2%	-13.7%	5.0%	-14.1%	7.2%	-1.6%	-25.8%	16.4%	-27.0%	-27.0%	-13.7%	51.7%	21.4%	28.3%	-16.8%	19.5%	0.0%	16.7%	-3.1%	-49.4%	28.4%	24.1%	-8.2%	73
沖縄県	10.7%	55.1%	3.0%	-13.2%	-3.8%	-8.9%	-29.1%	21.0%	-9.5%	20.7%	18.1%	-23.0%	-5.9%	-19.4%	9.4%	29.3%	13.9%	-6.1%	52.6%	-22.7%	46.0%	-24.9%	-11.8%	69.6%	51.8%	-26.4%	-1.9%	-9.8%	1.1%	71

出所：厚生労働省「雇用保険事業統計」　都道府県労働局別適用状況　資格喪失者数うち事業主都合

低←　→高

雇用保険 適用事業所数（前年同月比）

	2024年												2025年												2026年					2025年度
	1月	2月	3月	4月	5月	6月	7月	8月	9月	10月	11月	12月	1月	2月	3月	4月	5月	6月	7月	8月	9月	10月	11月	12月	1月	2月	3月	4月	5月	最賃引上げ額
全国計	0.2%	0.2%	0.1%	0.1%	0.1%	0.1%	0.1%	0.1%	0.1%	0.1%	0.2%	0.2%	0.2%	0.1%	0.2%	0.1%	0.1%	0.1%	0.1%	0.1%	0.0%	0.0%	0.1%	0.1%	0.1%	0.2%	0.2%	0.3%	0.3%	66
北海道	0.1%	0.0%	-0.1%	-0.1%	0.0%	0.0%	0.1%	0.0%	-0.5%	-0.5%	-0.5%	-0.5%	-0.6%	-0.6%	-0.6%	-0.6%	-0.7%	-0.8%	-0.8%	-0.8%	-0.6%	-0.6%	-0.6%	-0.6%	-0.6%	-0.6%	-0.6%	-0.6%	-0.6%	65
青森県	-1.0%	-1.0%	-1.0%	-1.1%	-1.2%	-1.2%	-1.1%	-1.1%	-0.9%	-0.9%	-0.7%	-0.8%	-0.8%	-0.7%	-0.7%	-0.6%	-0.7%	-0.8%	-0.8%	-0.9%	-1.3%	-1.3%	-1.4%	-1.4%	-1.4%	-1.4%	-1.5%	-1.5%	-1.5%	76
岩手県	-0.7%	-0.7%	-0.6%	-0.7%	-0.5%	-0.5%	-0.5%	-0.6%	-0.6%	-0.6%	-0.8%	-1.0%	-1.1%	-1.0%	-1.0%	-1.0%	-1.2%	-1.4%	-1.4%	-1.3%	-1.5%	-1.5%	-1.5%	-1.3%	-1.3%	-1.5%	-1.6%	-1.5%	-1.5%	79
宮城県	-0.4%	-0.4%	-0.8%	-0.9%	-0.9%	-1.0%	-0.9%	-1.0%	-1.1%	-1.2%	-1.2%	-1.2%	-1.1%	-1.1%	-0.7%	-0.7%	-0.6%	-0.6%	-0.6%	-0.6%	-0.5%	-0.5%	-0.6%	-0.6%	-0.7%	-0.7%	-0.6%	-0.7%	-0.7%	65
秋田県	-0.9%	-0.9%	-0.9%	-1.1%	-1.1%	-1.1%	-1.1%	-1.2%	-1.1%	-1.2%	-1.2%	-1.2%	-1.2%	-1.4%	-1.4%	-1.5%	-1.6%	-1.6%	-1.7%	-1.7%	-1.9%	-1.9%	-1.9%	-2.0%	-2.1%	-2.1%	-2.2%	-2.1%	-2.2%	80
山形県	-0.9%	-0.8%	-0.8%	-0.9%	-0.9%	-0.8%	-0.9%	-1.0%	-1.0%	-1.0%	-1.0%	-1.0%	-1.1%	-1.2%	-1.4%	-1.5%	-1.5%	-1.6%	-1.7%	-1.7%	-2.0%	-2.0%	-1.9%	-2.2%	-2.3%	-2.2%	-2.0%	-1.9%	-1.9%	77
福島県	-0.6%	-0.6%	-0.8%	-0.8%	-1.0%	-1.0%	-1.1%	-1.1%	-0.9%	-1.0%	-1.0%	-1.0%	-1.1%	-1.3%	-1.2%	-1.1%	-1.1%	-1.1%	-1.1%	-1.2%	-1.0%	-1.0%	-1.0%	-1.0%	-1.0%	-0.8%	-0.9%	-1.0%	-1.0%	78
茨城県	0.8%	0.9%	0.9%	1.1%	1.1%	1.0%	1.1%	1.1%	0.8%	0.9%	0.9%	0.9%	0.9%	0.8%	0.8%	0.7%	0.7%	0.7%	0.7%	0.7%	0.6%	0.6%	0.6%	0.7%	0.8%	0.9%	1.0%	1.1%	1.1%	69
栃木県	0.7%	0.7%	0.7%	0.6%	0.5%	0.5%	0.6%	0.6%	0.5%	0.5%	0.5%	0.6%	0.6%	0.5%	0.5%	0.5%	0.5%	0.5%	0.3%	0.3%	0.4%	0.4%	0.4%	0.4%	0.5%	0.5%	0.6%	0.7%	0.7%	64
群馬県	0.6%	0.6%	0.6%	0.6%	0.7%	0.7%	0.7%	0.6%	0.5%	0.5%	0.4%	0.3%	0.3%	0.3%	0.3%	0.2%	0.1%	0.2%	0.1%	0.1%	-0.2%	-0.1%	-0.1%	-0.1%	0.0%	0.1%	0.1%	0.0%	0.0%	78
埼玉県	1.3%	1.4%	1.5%	1.4%	1.4%	1.4%	1.4%	1.3%	1.2%	1.2%	1.2%	1.2%	1.2%	1.1%	1.0%	1.1%	1.1%	1.0%	1.0%	1.1%	0.5%	0.8%	1.1%	1.1%	1.2%	1.4%	1.6%	1.6%	1.6%	63
千葉県	1.3%	1.3%	1.3%	1.4%	1.4%	1.5%	1.6%	1.5%	1.4%	1.4%	1.4%	1.4%	1.3%	1.3%	1.3%	1.1%	1.0%	1.0%	1.0%	1.0%	0.9%	1.0%	1.0%	1.1%	1.1%	1.3%	1.4%	1.6%	1.8%	64
東京都	1.2%	1.2%	1.3%	1.3%	1.3%	1.3%	1.3%	1.3%	1.2%	1.2%	1.1%	1.1%	1.1%	1.1%	1.0%	1.0%	1.0%	0.9%	0.9%	0.9%	0.9%	0.9%	0.9%	1.0%	1.1%	1.2%	1.3%	1.3%	1.4%	63
神奈川県	1.2%	1.3%	1.5%	1.5%	1.5%	1.5%	1.5%	1.4%	1.2%	1.2%	1.1%	1.1%	1.0%	0.9%	0.9%	0.9%	0.9%	0.8%	0.8%	0.8%	0.8%	0.8%	0.8%	0.8%	0.9%	1.0%	1.0%	1.0%	1.0%	63
新潟県	-0.7%	-0.8%	-0.8%	-0.8%	-0.8%	-0.9%	-0.9%	-0.9%	-1.0%	-0.9%	-1.0%	-0.9%	-1.0%	-0.9%	-0.9%	-1.1%	-1.3%	-1.3%	-1.4%	-1.4%	-1.5%	-1.5%	-1.5%	-1.6%	-1.6%	-1.7%	-1.7%	-1.5%	-1.4%	65
富山県	-0.1%	-0.1%	-0.1%	0.0%	0.0%	-0.1%	-0.1%	-0.1%	-0.3%	-0.3%	-0.3%	-0.2%	-0.3%	-0.4%	-0.4%	-0.5%	-0.5%	-0.5%	-0.8%	-0.9%	-0.7%	-0.8%	-0.9%	-1.0%	-0.9%	-0.9%	-1.1%	-1.0%	-1.1%	64
石川県	-0.4%	-0.4%	-0.4%	-0.2%	-0.3%	-0.4%	-0.5%	-0.5%	-0.5%	-0.4%	-0.4%	-0.4%	-0.4%	-0.5%	-0.5%	-0.6%	-0.5%	-0.3%	-0.2%	-0.2%	-0.3%	-0.3%	-0.3%	-0.4%	-0.3%	-0.4%	-0.4%	-0.4%	-0.4%	70
福井県	-0.4%	-0.4%	-0.5%	-0.5%	-0.5%	-0.3%	-0.2%	-0.3%	-0.2%	-0.3%	-0.3%	-0.4%	-0.5%	-0.4%	-0.3%	-0.2%	-0.2%	-0.2%	-0.5%	-0.5%	-0.5%	-0.5%	-0.5%	-0.5%	-0.5%	-0.6%	-0.7%	-0.7%	-0.7%	69
山梨県	0.9%	0.8%	0.8%	0.9%	0.9%	0.9%	1.0%	1.0%	1.1%	1.2%	1.1%	1.1%	1.2%	1.2%	1.2%	1.0%	1.1%	1.1%	1.1%	1.2%	1.0%	0.8%	0.8%	0.8%	0.5%	0.5%	0.5%	0.9%	1.0%	64
長野県	-0.1%	0.0%	0.0%	-0.1%	-0.2%	-0.2%	-0.2%	-0.2%	-0.2%	-0.3%	-0.3%	-0.3%	-0.3%	-0.4%	-0.4%	-0.4%	-0.4%	-0.3%	-0.4%	-0.5%	-0.7%	-0.7%	-0.7%	-0.6%	-0.6%	-0.6%	-0.6%	-0.8%	-0.7%	63
岐阜県	-0.2%	-0.4%	-0.5%	-0.6%	-0.6%	-0.8%	-0.8%	-1.2%	-1.1%	-1.3%	-1.5%	-1.5%	-1.4%	-1.4%	-1.5%	-1.5%	-1.5%	-1.3%	-1.2%	-0.9%	-1.2%	-0.9%	-0.8%	-0.9%	-0.9%	-0.8%	-0.6%	-0.6%	-0.6%	64
静岡県	0.1%	0.1%	0.1%	0.0%	0.0%	-0.1%	-0.1%	-0.1%	-0.1%	-0.2%	-0.3%	-0.3%	-0.4%	-0.5%	-0.4%	-0.5%	-0.5%	-0.5%	-0.5%	-0.5%	-0.7%	-0.6%	-0.6%	-0.5%	-0.4%	-0.4%	-0.3%	-0.4%	-0.3%	63
愛知県	0.8%	0.6%	0.6%	0.5%	0.5%	0.6%	0.5%	0.4%	0.4%	0.5%	0.4%	0.4%	0.3%	0.3%	0.3%	0.3%	0.2%	0.1%	0.2%	0.2%	0.3%	0.2%	0.1%	0.1%	0.1%	0.1%	0.0%	0.0%	0.0%	63
三重県	0.6%	0.5%	0.4%	0.4%	0.3%	0.3%	0.3%	0.3%	0.2%	0.0%	-0.1%	-0.1%	-0.2%	-0.3%	-0.3%	-0.6%	-0.6%	-0.6%	-0.7%	-0.8%	-0.8%	-1.0%	-1.0%	-0.9%	-0.8%	-0.6%	-0.6%	-0.4%	-0.4%	64
滋賀県	0.6%	0.5%	0.4%	0.4%	0.4%	0.3%	0.4%	0.2%	0.2%	0.2%	0.0%	0.0%	-0.1%	-0.1%	0.0%	0.1%	-0.1%	-0.1%	-0.2%	0.0%	0.0%	0.0%	-0.1%	0.0%	0.1%	0.0%	-0.1%	-0.3%	-0.1%	63
京都府	1.0%	0.9%	0.9%	0.9%	0.7%	0.6%	0.7%	0.6%	0.8%	0.8%	0.8%	0.8%	0.7%	0.7%	0.4%	0.5%	0.5%	0.5%	0.5%	0.6%	0.6%	0.6%	0.5%	0.5%	0.5%	0.5%	0.5%	0.4%	0.6%	64
大阪府	-3.5%	-3.6%	-4.2%	-4.1%	-4.1%	-4.0%	-4.0%	-3.8%	-3.3%	-2.3%	-1.8%	-1.6%	-1.2%	-1.1%	-0.7%	-0.8%	-0.8%	-0.7%	-0.5%	-0.5%	-0.3%	-0.3%	-0.2%	0.1%	0.2%	0.3%	0.5%	0.6%	0.8%	63
兵庫県	0.4%	0.3%	0.2%	0.2%	0.2%	0.2%	0.2%	0.3%	0.2%	0.2%	0.1%	0.1%	0.0%	0.0%	0.0%	-0.1%	-0.1%	-0.1%	-0.3%	-0.2%	-0.2%	-0.2%	-0.2%	-0.2%	-0.3%	-0.2%	-0.1%	-0.1%	-0.2%	64
奈良県	1.2%	1.1%	1.2%	1.0%	1.1%	1.0%	0.9%	0.8%	1.0%	1.1%	0.9%	0.8%	0.8%	0.8%	0.7%	0.7%	0.6%	0.8%	0.8%	0.9%	0.5%	0.3%	0.3%	0.4%	0.3%	0.2%	0.2%	0.2%	0.2%	65
和歌山県	0.3%	0.3%	0.3%	0.2%	0.1%	0.1%	0.1%	0.1%	-0.2%	-0.2%	-0.3%	-0.3%	-0.4%	-0.8%	-0.8%	-0.8%	-0.8%	-0.9%	-1.0%	-1.0%	-0.8%	-0.8%	-0.8%	-0.9%	-0.8%	-0.4%	-0.3%	-0.3%	-0.3%	65
鳥取県	0.0%	0.0%	0.0%	-0.1%	0.0%	-0.1%	-0.2%	-0.2%	-0.3%	-0.4%	-0.3%	-0.3%	-0.5%	-0.5%	-0.4%	-0.3%	-0.5%	-0.5%	-0.5%	-0.5%	-0.6%	-0.6%	-0.8%	-0.8%	-0.7%	-0.9%	-0.7%	-0.9%	-0.8%	73
島根県	-0.4%	-0.4%	-0.4%	-0.7%	-0.7%	-0.8%	-0.9%	-0.8%	-0.9%	-0.9%	-0.9%	-0.9%	-1.0%	-1.0%	-1.0%	-0.9%	-0.9%	-1.0%	-1.0%	-1.0%	-1.0%	-1.0%	-1.1%	-1.0%	-1.0%	-1.1%	-1.0%	-1.0%	-1.1%	71
岡山県	-0.1%	-0.2%	-0.1%	-0.1%	-0.2%	-0.1%	-0.1%	-0.1%	-0.2%	-0.3%	-0.2%	-0.2%	-0.2%	-0.2%	-0.2%	-0.2%	0.0%	-0.1%	-0.2%	-0.3%	-0.4%	-0.3%	-0.3%	-0.2%	-0.4%	-0.3%	-0.3%	-0.3%	-0.4%	65
広島県	0.0%	0.0%	0.0%	0.1%	0.1%	0.1%	0.0%	0.1%	0.2%	0.1%	0.1%	0.1%	0.1%	0.1%	0.1%	0.0%	-0.1%	0.0%	-0.1%	-0.2%	-0.3%	-0.4%	-0.4%	-0.5%	-0.5%	-0.5%	-0.5%	-0.5%	-0.5%	65
山口県	-1.1%	-1.1%	-1.0%	-1.0%	-0.9%	-0.8%	-0.8%	-0.7%	-0.8%	-0.8%	-0.6%	-0.7%	-0.8%	-0.8%	-0.8%	-0.9%	-1.0%	-1.1%	-1.2%	-1.1%	-1.0%	-1.0%	-1.1%	-1.1%	-1.2%	-1.2%	-1.2%	-1.1%	-1.1%	64
徳島県	-0.5%	-0.5%	-0.4%	-0.4%	-0.3%	-0.3%	-0.3%	-0.5%	-0.3%	-0.3%	-0.4%	-0.5%	-0.6%	-0.8%	-0.8%	-0.8%	-1.0%	-1.2%	-1.2%	-1.2%	-1.9%	-1.7%	-1.8%	-1.8%	-1.8%	-1.7%	-1.5%	-1.6%	-1.6%	66
香川県	-0.3%	-0.1%	-0.2%	-0.1%	-0.2%	-0.2%	-0.1%	-0.2%	-0.2%	-0.1%	-0.2%	-0.5%	-0.4%	-0.5%	-0.4%	-0.5%	-0.7%	-0.7%	-0.7%	-0.7%	-0.8%	-0.8%	-0.8%	-0.6%	-0.6%	-0.5%	-0.7%	-0.8%	-0.7%	66
愛媛県	0.1%	0.0%	0.0%	-0.1%	-0.2%	-0.2%	-0.2%	-0.3%	-0.4%	-0.5%	-0.6%	-0.8%	-0.8%	-0.8%	-0.8%	-1.0%	-1.0%	-1.0%	-1.1%	-1.1%	-0.8%	-0.8%	-0.7%	-0.6%	-0.6%	-0.6%	-0.6%	-0.9%	-0.9%	77
高知県	-2.2%	-2.8%	-2.9%	-2.7%	-2.7%	-2.5%	-2.7%	-2.8%	-2.7%	-2.9%	-2.3%	-1.6%	-1.2%	-0.9%	-0.9%	-1.0%	-1.0%	-1.2%	-1.2%	-1.3%	-1.2%	-1.1%	-1.3%	-1.4%	-1.4%	-1.2%	-1.2%	-1.3%	-1.3%	71
福岡県	0.9%	1.0%	1.1%	1.0%	1.0%	1.0%	1.0%	0.9%	1.0%	0.9%	0.9%	1.0%	0.9%	0.8%	0.8%	0.8%	0.8%	0.8%	0.8%	0.9%	0.6%	0.6%	0.6%	0.7%	0.7%	0.7%	0.7%	0.7%	0.6%	65
佐賀県	0.8%	0.8%	0.8%	0.8%	0.7%	0.7%	0.8%	0.8%	0.5%	0.6%	0.6%	0.5%	0.4%	0.3%	0.4%	0.4%	0.3%	0.1%	0.1%	0.0%	0.0%	-0.1%	-0.2%	-0.3%	-0.3%	-0.2%	-0.3%	-0.3%	-0.3%	74
長崎県	-0.3%	-0.2%	-0.2%	-0.2%	-0.3%	-0.2%	-0.3%	-0.2%	-0.6%	-0.7%	-0.7%	-0.7%	-0.8%	-0.8%	-0.9%	-0.9%	-1.0%	-1.1%	-1.0%	-1.1%	-1.0%	-0.9%	-1.0%	-1.0%	-0.9%	-1.0%	-1.2%	-1.3%	-1.3%	78
熊本県	0.9%	0.9%	0.9%	0.9%	0.8%	0.9%	0.9%	0.8%	0.7%	0.7%	0.7%	0.8%	0.8%	0.7%	0.6%	0.6%	0.6%	0.6%	0.5%	0.5%	0.4%	0.3%	0.2%	0.2%	0.1%	0.1%	0.2%	0.1%	0.1%	82
大分県	-0.4%	-0.4%	-0.5%	-0.6%	-0.7%	-0.5%	-0.5%	-0.4%	-0.4%	-0.5%	-0.6%	-0.6%	-0.6%	-0.7%	-0.6%	-0.4%	-0.4%	-0.4%	-0.4%	-0.4%	-0.8%	-0.6%	-0.6%	-0.7%	-0.7%	-0.4%	-0.5%	-0.5%	-0.5%	81
宮崎県	0.7%	0.7%	0.6%	0.8%	0.9%	0.9%	0.8%	0.6%	0.7%	0.6%	0.6%	0.6%	0.6%	0.6%	0.5%	0.2%	0.1%	-0.1%	-0.1%	-0.1%	-0.4%	-0.5%	-0.6%	-0.6%	-0.7%	-0.7%	-0.7%	-0.6%	-0.7%	71
鹿児島県	-0.3%	-0.1%	-0.3%	-0.3%	-0.3%	-0.2%	-0.2%	-0.2%	-0.5%	-0.3%	-0.1%	0.0%	0.2%	0.2%	0.3%	0.3%	0.3%	0.2%	0.2%	0.3%	0.4%	0.3%	0.3%	0.3%	0.3%	0.1%	0.0%	-0.1%	-0.1%	73
沖縄県	1.7%	1.8%	1.8%	1.7%	1.7%	1.7%	1.8%	1.8%	1.5%	1.4%	1.4%	1.4%	1.4%	1.3%	1.2%	1.2%	1.2%	1.1%	1.2%	1.2%	1.0%	1.0%	1.0%	1.0%	1.1%	1.1%	1.3%	1.3%	1.4%	71

出所：厚生労働省「雇用保険事業統計」　都道府県労働局別適用状況　月末適用事業所数を基に集計

低 ←　→ 高

2026年３月　価格交渉促進月間フォローアップ調査の概要

- 原材料費やエネルギー費、労務費等が上昇する中、**多くの中小企業が価格交渉・価格転嫁できる環境整備**のため、2021年９月より**毎年９月と３月を「価格交渉促進月間」**と設定。2026年３月で**10回目**。
- 成果を確認するため、各「月間」の終了後、**価格交渉・転嫁**の実施状況等について、中小企業に対し、①**アンケート調査**、②**取引Ｇメンによるヒアリング**を実施。必要に応じて**業所管大臣名での行政指導**等に繋げていく。

①アンケート調査

○調査の内容
中小企業等に、**2025年10月～2026年３月末までの期間**における、発注者（最大３者分）との間の**価格交渉・価格転嫁・支払条件の状況**を問うアンケート票を送付。調査票の配布先は、経済センサスの産業別・都道府県別法人企業数の割合（BtoC取引が中心の業種を除く）を参考にして抽出。

○配布先の企業数　30万社

○調査期間　**2026年４月20日～６月３日**

○回答企業数　**69,625社**（回答から抽出される**発注企業数**は延べ**91,233社**）
※回答企業のうち、BtoC取引のみであり発注者となる取引先がないなどの理由により、回答対象外の企業は10,774社
※参考：**2025年９月**調査：**69,988社**（延べ86,538社）
2025年３月調査：**65,725社**（延べ76,894社）

○回収率　**23.2%**（※回答企業数／配布先の企業数）
※参考：2025年９月調査：**23.3%**、2025年３月調査：**21.9%**

②取引Gメンによるヒアリング調査

○調査の内容
発注企業との間における価格交渉の内容や転嫁状況等について、全国の中小企業から広くヒアリングを実施。

価格交渉の状況

- 「**価格交渉が行われた**」割合（①②）は前回から約**１ポイント増加**し、**９割を超過**（前回89.4%→90.7%）。
- 「**発注側企業から申し入れがあり、価格交渉が行われた**」割合（①）は、前回から約**３ポイント減**の**31.5%**。
- 「**価格交渉が行われなかった**」割合（③④⑤）は前回から**微減**（前回10.6%→**9.3%**）。
  - ➢ **価格交渉は浸透しつつある**ものの、引き続き、受注企業の意に反して**交渉が行われなかった者が約１割**。**協議に応じない一方的な価格決定の禁止**を盛り込んだ「**中小受託取引適正化法**」の着実な執行などを通して、価格交渉・転嫁への更なる**機運醸成が重要**。

直近６か月間における価格交渉の状況

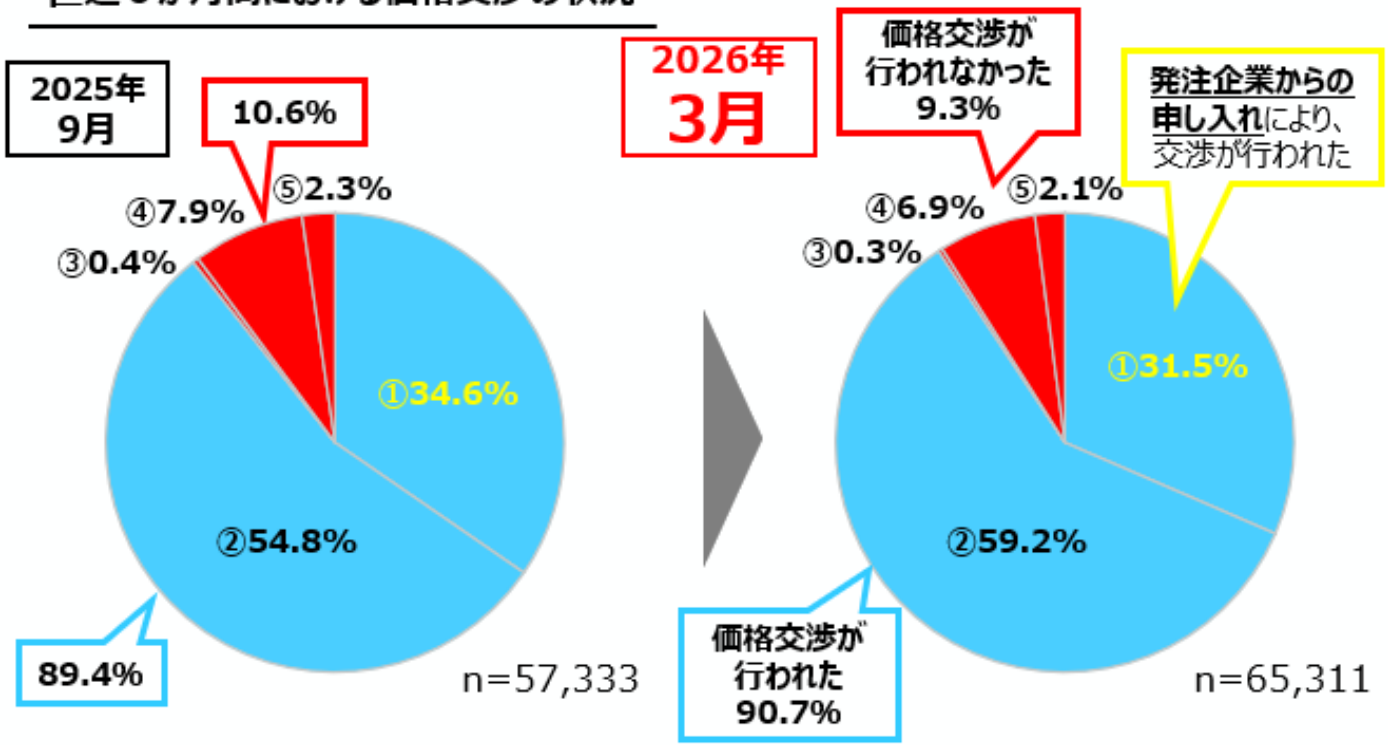

①	**発注企業から、交渉の申し入れ**があり、**価格交渉が行われた**。
②	受注企業から、発注企業に交渉を申し出、**価格交渉が行われた**。
③	コストが上昇し、発注企業から申し入れがあったが、**発注減少や取引停止を恐れ**、発注企業からの**申し入れを辞退**した。
④	コストが上昇したが、発注企業から申し入れがなく、**発注減少や取引停止を恐れ**、**交渉を申し出なかった**。
⑤	コストが上昇し、発注企業から申し入れがなく、**受注企業から交渉を申し出たが、応じてもらえなかった**。

※「価格交渉不要」の回答を除いた分布。
※本調査の回答は、取適法の対象外取引も含まれ得ることに留意。以下同じ。

【参考】「価格交渉不要」の回答を含めた場合の回答分布

- 発注企業との**価格交渉が行われた割合**は、約**６割**となり、前回から増加（前回59.2%→**64.9%**）。
- **「発注企業から交渉の申し入れがあり、価格交渉が行われた」割合**は、**２割超**（前回22.9%→**22.5%**）。
- 「価格交渉を**希望したが、交渉が行われなかった**」割合は横ばい（前回7.0%→**6.7%**）。

直近６か月間における価格交渉の状況

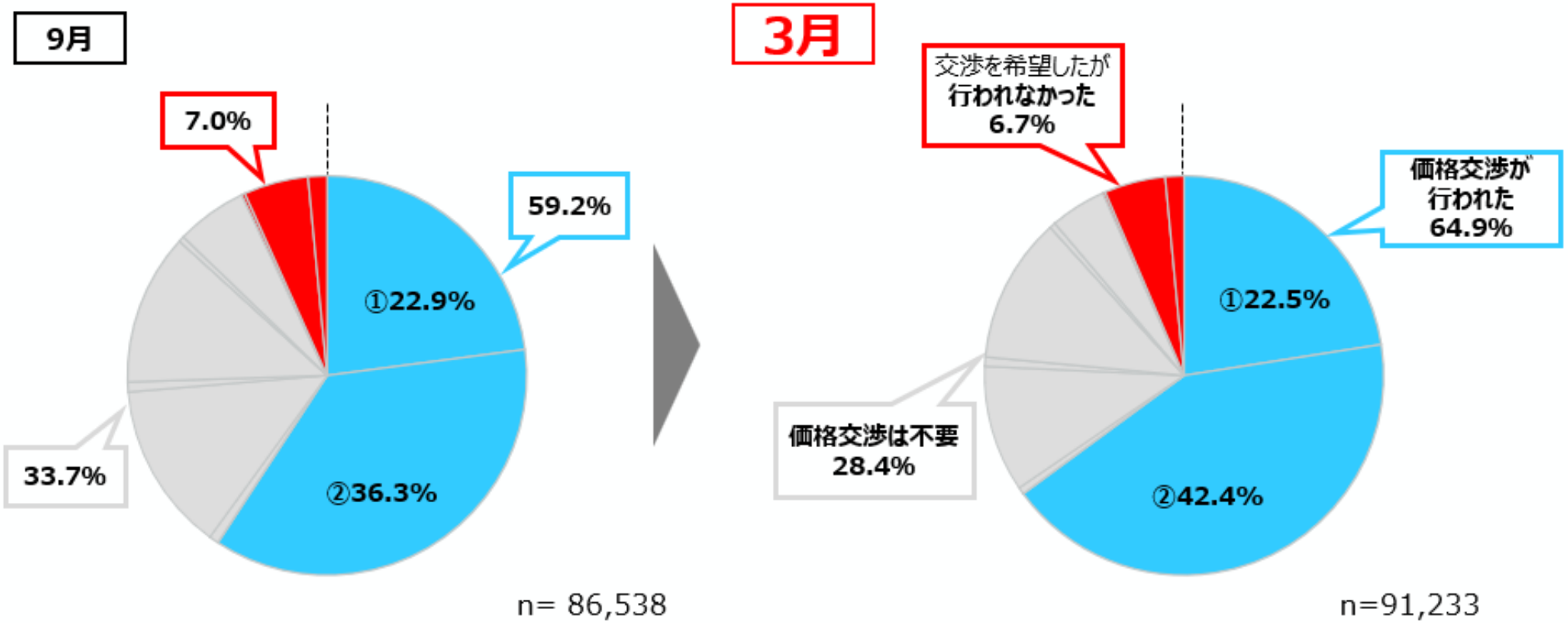

※項目毎の割合は次ページ参照。

【参考】価格交渉【アンケート回答項目と回答分布】

直近６か月間における価格交渉の状況

		9月	3月
		n= 86,538	n=91,233
①	**発注企業から、交渉の申し入れ**があり、**価格交渉が行われた**。	22.9%	22.5%
②	受注企業から、発注企業に交渉を申し出、**価格交渉が行われた**。	36.3%	42.4%
③	コストが上昇せず、**価格交渉は不要と判断**し、発注企業からの**申し入れを辞退**した。	0.8%	0.6%
④	コストが上昇せず、発注企業から申し入れはなかったが、**価格交渉は不要と判断**し、**交渉を申し出なかった**。	13.7%	10.2%
⑤	コストが上昇したが、価格交渉は**不要と判断**し、発注企業からの**申し入れを辞退**した。	0.8%	0.8%
⑥	コストが上昇し、発注企業から申し入れはなかったが、価格交渉は**不要と判断**し、交渉を**申し出なかった**。	12.3%	11.8%
⑦	支払代金が市場価格に**連動して自動的に設定**されるため、価格交渉は不要と判断し、 発注企業からの**申し入れを辞退した**。	0.5%	0.5%
⑧	支払代金が市場価格に**連動して自動的に設定**されるため、価格交渉は**不要と判断**し、交渉を**申し出なかった**。	5.8%	4.5%
⑨	コストが上昇し、発注企業から申し入れがあったが、**発注減少や取引停止を恐れ**、 発注企業からの**申し入れを辞退**した。	0.3%	0.2%
⑩	コストが上昇したが、発注企業から申し入れがなく、**発注減少や取引停止を恐れ**、**交渉を申し出なかった**。	5.2%	5.0%
⑪	コストが上昇し、発注企業から申し入れがなく、**受注企業から交渉を申し出たが、応じてもらえなかった**。	1.5%	1.5%

労務費に係る価格交渉の状況

※2023年11月に、「**労務費指針**（労務費の適切な転嫁のための価格交渉に関する指針）」が策定・公表されたことを踏まえ、今回の調査においても、「**労務費について価格交渉ができたか**」を調査（同指針は2025年12月に改定）。

- 価格交渉が行われた企業（64.9%）のうち**７割超**において、**労務費についても交渉を実施**。
- 一方で、「労務費が上昇し、**価格交渉を希望したが出来なかった**」企業も依然として存在（前回5.9%→**5.8%**）。
  - ➢ 公正取引委員会等と連携し、**「労務費指針」を周知・徹底**していく。

労務費の交渉状況

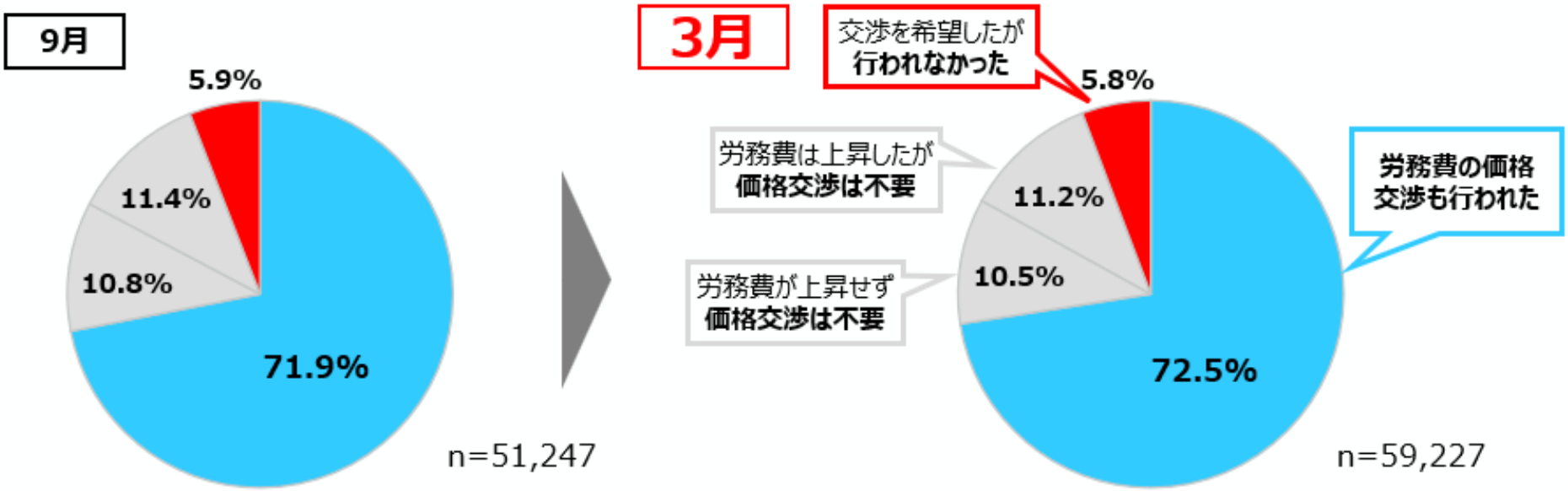

アンケート回答企業からの具体的な声

▲OEMや業界団体が示す比率（価格上昇率・労務費率など）を一方的に採用され、**実際の価格上昇分の一部しか転嫁できなかった**。個別交渉をお願いしたが応じてもらえなかった。

▲資料を揃えて労務費の交渉を申し入れたが、**最低賃金の上昇分すら転嫁を認めてもらえなかった**。

価格転嫁の状況【コスト全般】

- 「**一部でも転嫁できた**」割合（①②③④）は**８割超**。「**全額転嫁できた**」割合（①）は**３割弱**。
- 「**転嫁できなかった**」「**マイナスとなった**」割合（⑤⑥）は**横ばい**の状況（前回16.8%→**16.0%**）。
  - ➢ **価格転嫁の状況はほぼ横ばい**であり、引き続き、転嫁できない企業と**二極分離の状態**が継続している。転嫁が困難な企業への更なる対策が重要。

直近６か月間における価格転嫁の状況

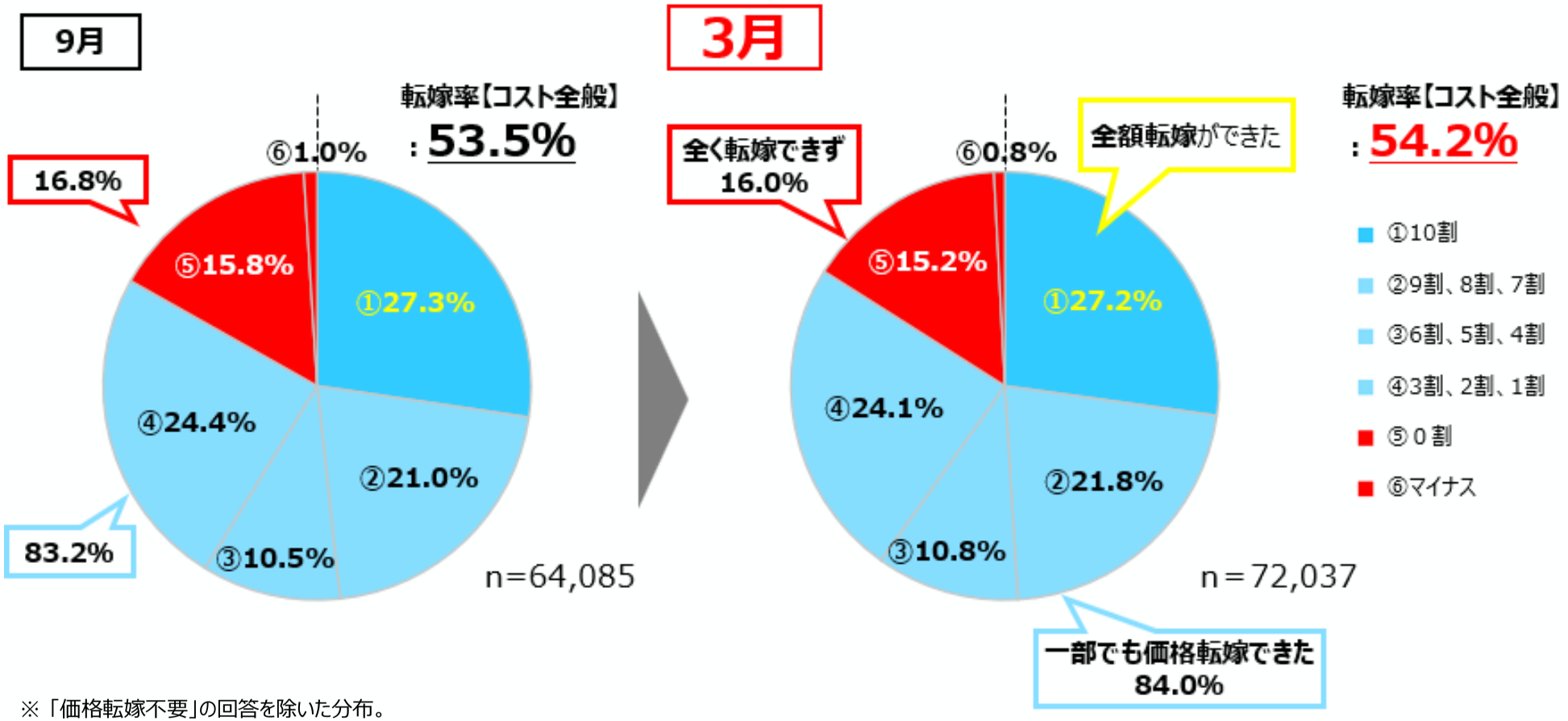

※「価格転嫁不要」の回答を除いた分布。

【参考】「価格転嫁不要」の回答を含めた回答分布

- 「**全額転嫁できた**」割合は、引き続き、**約２割**程度。「**一部でも転嫁できた**」割合は、**７割弱**。
- 「**転嫁できなかった**」「**マイナスとなった**」割合は**横ばい**の状況（前回12.5%→**12.6%**）。

直近６か月間における価格転嫁の状況

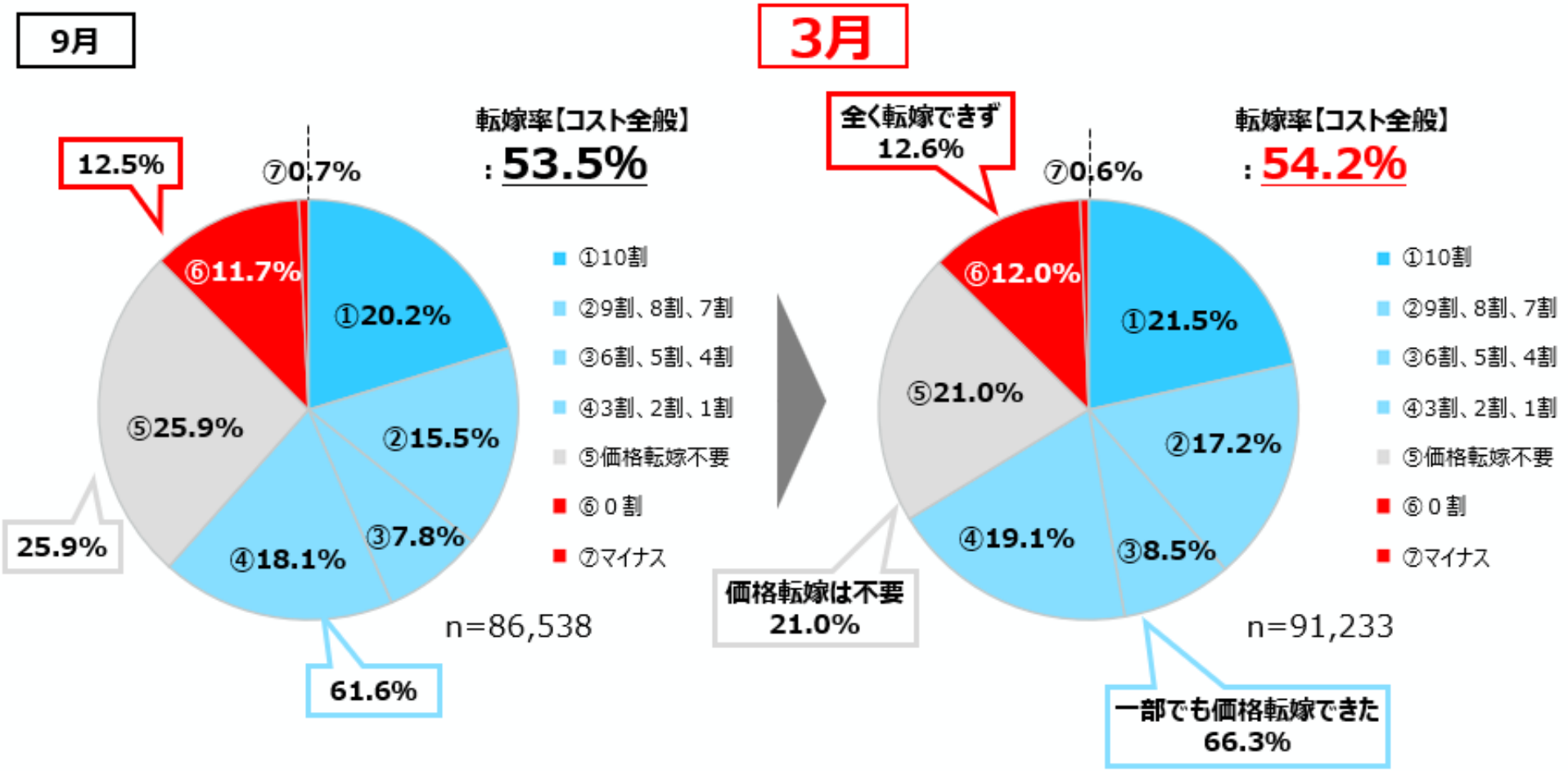

価格転嫁の状況【コスト要素別】

- 原材料費の転嫁率は上昇したものの、**労務費・エネルギー費は前回から横ばい**。
- 労務費の転嫁率は、５割を維持したものの、原材料費と比較して約５ポイント低い。**エネルギー費の転嫁率が前回に引き続き最も低い水準**となった。
  - ➢ **労務費に限らず**、原材料費・エネルギー費を含めた**コスト全般の価格転嫁**を一層推進していく必要がある。

原材料費

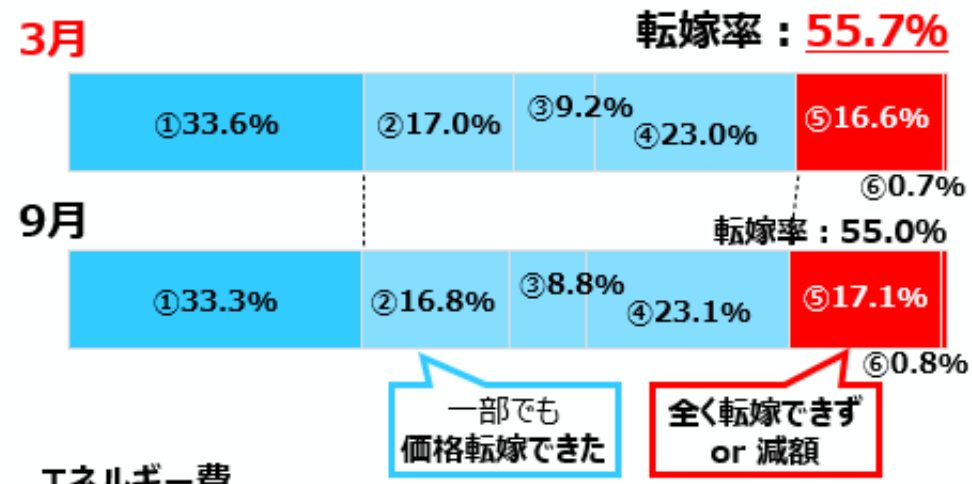

労務費

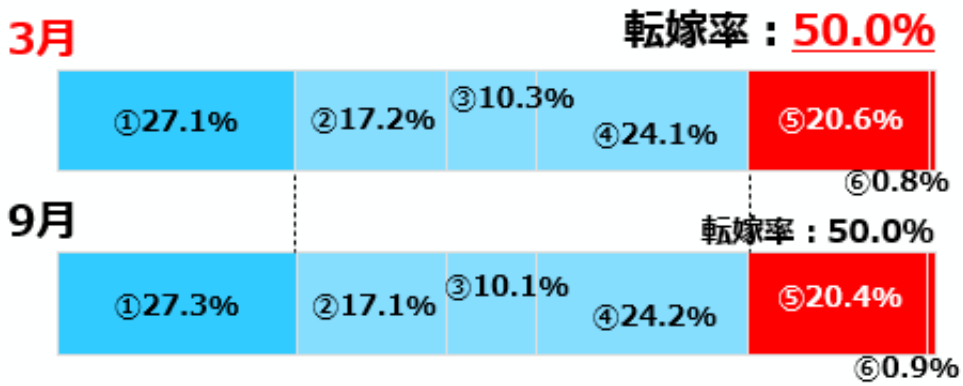

エネルギー費

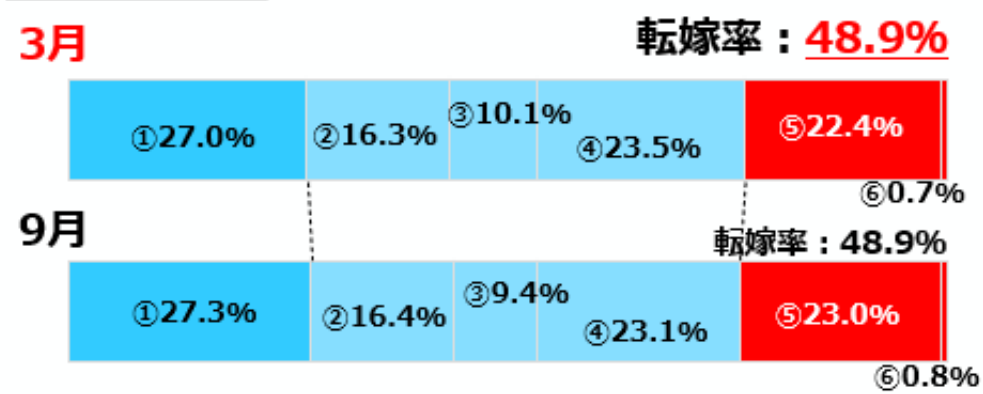

- ①10割
- ②９割、８割、７割
- ③６割、５割、４割
- ④３割、２割、１割
- ⑤０割
- ⑥マイナス

※「価格転嫁不要」の回答を除いた分布

【参考】価格転嫁の状況【コスト要素別】（「価格転嫁不要」の回答を含む）

- 「**転嫁できなかった**」「**マイナスとなった**」割合は、それぞれ**微増**。
- 「**全額転嫁できた**」割合についても、いずれのコストにおいても**微増**の状況。

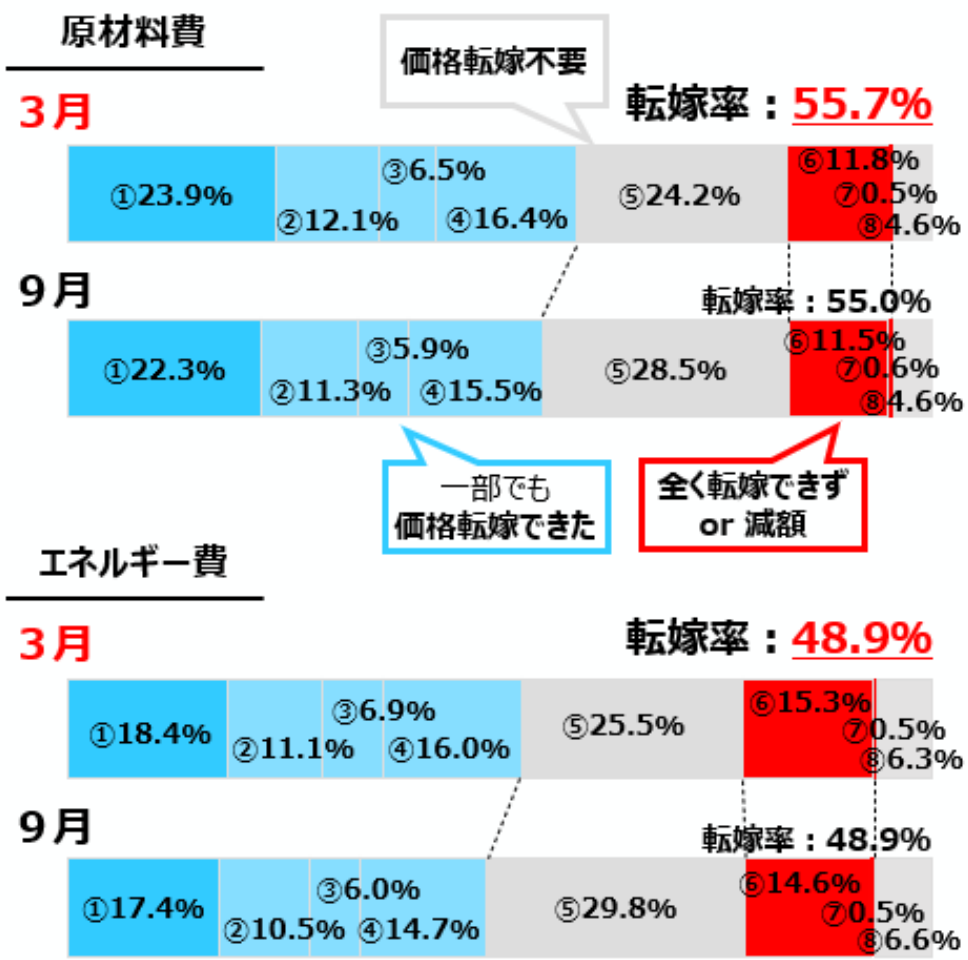

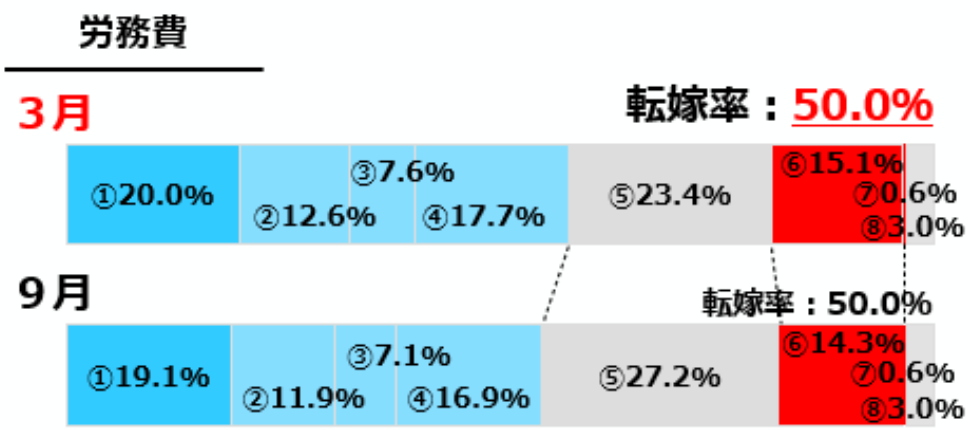

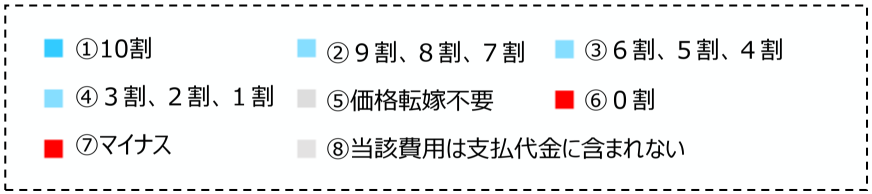

価格転嫁に関する発注側企業による説明

- 価格交渉が行われたものの、全額の転嫁には至らなかった企業（全体の41.3%）のうち、「発注側企業から**説明はあったものの、納得できるものではなかった**」又は「発注側企業からの**説明はなかった**」とする回答が**約４割**（前回36.6%→36.3%）。
  - ➢ 発注側企業に対し、価格交渉の場の設定のみならず、**価格に関する十分な説明**も求めていく必要。「**中小受託取引適正化法**」により、価格協議において、**必要な説明又は情報の提供をしないことや一方的な価格決定が禁止**されている旨の周知、対応の徹底を促していく。

発注側企業からの説明状況

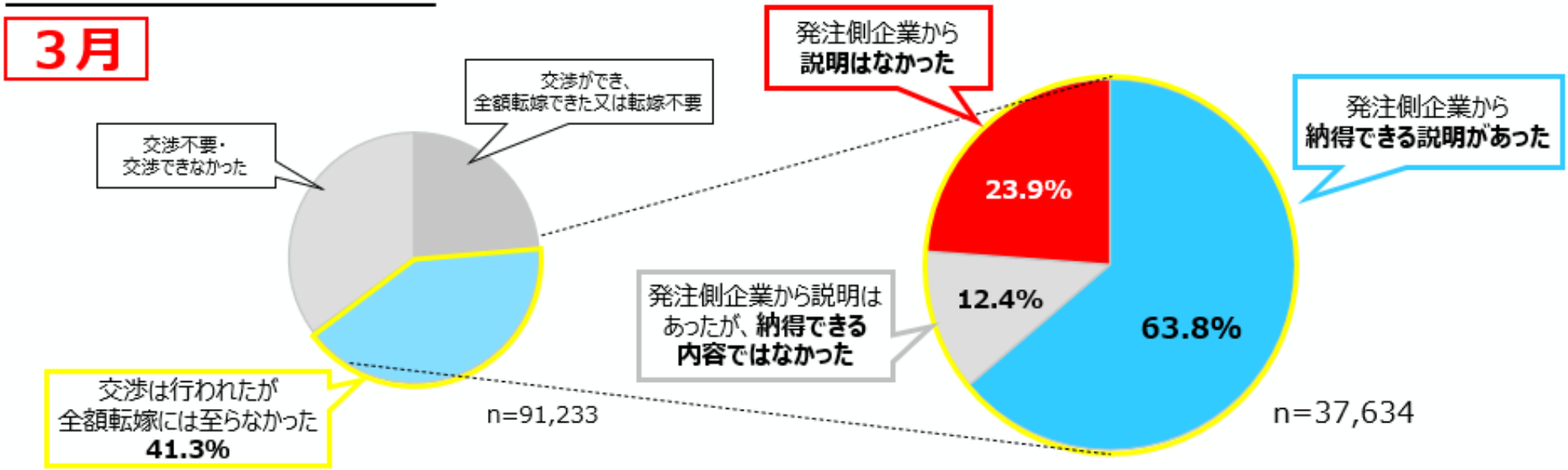

アンケート回答企業からの具体的な声

▲自社（受注側）にはコスト上昇についての詳細な根拠資料を求めるにも関わらず、**一方的に価格を決められ、その根拠について発注側からの説明はない。**

価格交渉の実施状況の業種別ランキング　【発注企業の業種毎に集計】

- 交渉に応じている業種と応じていない業種の**差が僅かに縮小**。**交渉に応じている業種は転嫁率も高い傾向**にある。

順位	業種	交渉平均点		
－	全体		7.39	(7.30)
1位	製薬	↑↑↑	8.49	(7.22)
2位	造船	↑	7.92	(7.58)
3位	建設	↓	7.82	(7.96)
4位	化学	↓	7.81	(7.94)
5位	電気・ガス・熱供給・水道	↑	7.80	(7.55)
6位	情報サービス・ソフトウェア	↑	7.76	(7.39)
7位	広告	↑↑	7.70	(7.07)
8位	通信	↑↑	7.66	(7.11)
9位	鉱業・採石・砂利採取	↑↑	7.58	(6.67)
10位	電機・情報通信機器	↑	7.57	(7.26)
11位	金融・保険	↑↑	7.52	(6.95)
12位	自動車・自動車部品	↑	7.42	(7.29)
13位	食品製造	↑	7.41	(7.14)
14位	機械製造	↑	7.35	(7.13)
15位	卸売	↑	7.31	(7.28)
16位	飲食サービス	↑	7.28	(7.09)
17位	不動産業・物品賃貸業	↓	7.25	(7.26)
18位	警備	－	7.23	－
19位	運輸・郵便（トラック運送除く）	↑	7.22	(6.98)
20位	小売	↑	7.20	(7.05)
21位	放送コンテンツ	↑	7.01	(6.77)
22位	金属	↓	6.99	(7.05)
23位	農業・林業	↓	6.95	(7.13)
24位	建材・住宅設備	↑↑	6.93	(6.27)
25位	石油製品・石炭製品製造	↑↑	6.88	(6.35)
26位	繊維	↑	6.84	(6.38)
27位	印刷	↑	6.81	(6.48)
28位	紙・紙加工	↑	6.78	(6.57)
29位	廃棄物処理	↑↑	6.54	(5.90)
30位	生活関連サービス	↑	6.48	(6.42)
31位	ビルメンテナンス	－	6.35	－
32位	トラック運送	↑↑	6.27	(5.60)
－	その他		－	

※（）内は2025年９月の平均点を示す。９月時点との変化幅と矢印の数の関係は以下のとおり。
↑／↓：0.5未満 上昇／下落、　↑↑／↓↓：0.5以上～1.0未満 上昇／下落、
↑↑↑／↓↓↓：1.0以上 上昇／下落

※価格交渉が行われたか、下記の評価方法で回答を点数化し、発注企業の業種別に集計。
（例）家電メーカー（発注者）が、トラック運送業者（受注者）に運送委託するケースは、「電機・情報通信機器」に集計。

質問① 交渉有無	**質問②** 交渉申し入れ有無	**質問③** 交渉が実現しなかった理由	点数
行われた	申し入れが**あった**	－	10点
	申し入れが**なかった**	－	8点
行われなかった	申し入れが**あった**	**コストが上昇せず、交渉は不要と判断**し、辞退したため	10点
		コストが上昇したが、**交渉は不要と判断**し、辞退したため	10点
		支払代金が市場価格に連動するため、**交渉は不要と判断**し、辞退したため	対象外
		コストが上昇したが、**発注量減少や取引停止を恐れ**、辞退したため	5点
	申し入れが**なかった**	**コストが上昇せず、交渉は不要と判断**し、交渉を申し出なかったため	対象外
		コストが上昇したが、**交渉は不要と判断**し、交渉を申し出なかったため	対象外
		支払代金が市場価格に連動するため、**交渉は不要と判断**し、交渉を申し出なかったため	対象外
		コストが上昇したが、**発注量減少や取引停止を恐れ**、交渉を申し出なかったため	－5点
		コストが上昇し、**交渉を申し出たが、応じてもらえなかった**ため	－10点

価格転嫁の実施状況の業種別ランキング　【発注企業の業種毎に集計】

- 上位の製造業系の業種は、**転嫁率が数ポイントずつ上昇**し、改善傾向にあるものの、下位のトラック運送業、廃棄物処理、農業・林業などは、昨年９月時点と**ほぼ横ばい**の結果となっている。

2026年３月			コスト増に対する転嫁率	各要素別の転嫁率		
				原材料費	エネルギー費	労務費
全体			↑ 54.2% (53.5%)	↑ 55.7% (55.0%)	↓ 48.9% (48.9%)	↑ 50.0% (50.0%)
業種別	1位	化学	↓ 65.9% (66.7%)	↑ 69.7% (69.6%)	↓ 62.4% (62.5%)	↓ 60.0% (60.6%)
	2位	電機・情報通信機器	↑ 63.6% (60.6%)	↑ 67.7% (64.5%)	↑ 56.5% (54.9%)	↑ 56.9% (56.0%)
	3位	造船	↑ 62.4% (59.4%)	↑ 64.9% (63.9%)	↑ 57.0% (55.1%)	↑ 56.9% (54.1%)
	4位	飲食サービス	↑ 62.0% (57.2%)	↑ 62.7% (60.7%)	↑ 52.2% (48.4%)	↑ 53.0% (48.5%)
	5位	機械製造	↑ 61.4% (59.4%)	↑ 65.7% (64.8%)	↑ 56.5% (55.2%)	↑ 56.4% (54.5%)
	6位	自動車・自動車部品	↑ 61.2% (58.9%)	↑ 67.8% (64.9%)	↑ 59.4% (56.0%)	↑ 58.1% (56.1%)
	7位	食品製造	↑ 59.5% (59.3%)	↑ 61.9% (60.2%)	↑ 53.2% (53.1%)	↓ 52.6% (53.2%)
	8位	製薬	↑↑↑ 57.2% (46.7%)	↑↑ 57.6% (50.8%)	↑↑ 52.6% (46.0%)	↑↑ 51.1% (42.6%)
	9位	情報サービス・ソフトウェア	↑↑ 56.7% (50.9%)	↑↑ 51.3% (46.1%)	↑↑ 49.4% (43.2%)	↑↑ 56.4% (51.3%)
	10位	鉱業・採石・砂利採取	↑ 56.5% (52.9%)	↑ 56.3% (52.2%)	↑ 52.1% (48.6%)	↑↑ 54.8% (47.7%)
	11位	金融・保険	↑ 56.5% (56.2%)	↓ 54.4% (58.6%)	↓ 49.2% (54.0%)	↓ 54.5% (56.0%)
	12位	電気・ガス・熱供給・水道	↑ 56.2% (52.7%)	↑ 57.6% (53.2%)	↑ 52.2% (49.3%)	↑ 53.4% (50.5%)
	13位	金属	↑ 55.1% (54.2%)	↑ 59.6% (58.5%)	↑ 49.5% (49.4%)	↑ 49.3% (48.9%)
	14位	石油製品・石炭製品製造	↑ 54.7% (50.0%)	↑↑ 61.5% (55.6%)	↑ 48.7% (44.9%)	↑ 49.1% (44.6%)
	15位	卸売	↑ 54.6% (54.1%)	↑ 55.7% (55.7%)	↓ 47.8% (49.4%)	↓ 47.2% (48.6%)
	16位	小売	↑ 54.3% (54.0%)	↑ 56.0% (55.7%)	↑ 48.7% (48.3%)	↓ 47.3% (48.0%)
	17位	紙・紙加工	↑ 53.4% (50.0%)	↑ 54.2% (53.2%)	↑ 47.5% (45.5%)	↑ 47.6% (44.7%)
	18位	建設	↓ 53.0% (53.2%)	↓ 53.9% (53.9%)	↓ 48.5% (49.8%)	↓ 50.5% (51.6%)
	19位	不動産業・物品賃貸業	↑ 52.9% (51.7%)	↑ 51.9% (51.3%)	↓ 47.1% (47.2%)	↑ 50.2% (48.3%)
	20位	運輸・郵便（トラック運送除く）	↑ 52.8% (52.4%)	↓ 49.4% (49.9%)	↑ 48.1% (45.8%)	↑ 49.2% (48.9%)
	21位	印刷	↑ 51.7% (49.9%)	↑ 52.3% (49.8%)	↑ 44.0% (42.7%)	↓ 42.0% (44.0%)
	22位	警備	－ 50.5% －	－ 42.0% －	－ 38.6% －	－ 49.7% －
	23位	繊維	↑ 50.2% (48.1%)	↑ 52.6% (51.6%)	↑ 44.8% (44.6%)	↑ 44.8% (44.8%)
	24位	生活関連サービス	↑ 49.3% (48.9%)	↓ 48.1% (49.8%)	↑ 43.0% (42.3%)	↑ 44.8% (44.2%)
	25位	建材・住宅設備	↑ 48.9% (47.2%)	↑ 51.7% (48.9%)	↑ 42.7% (40.9%)	↑ 42.5% (41.6%)
	26位	通信	↑ 48.1% (46.6%)	↑ 46.6% (46.6%)	↓ 41.8% (43.4%)	↑ 47.6% (45.9%)
	27位	広告	↑ 44.0% (43.4%)	↑ 43.9% (43.6%)	↑ 35.2% (33.5%)	↓ 42.2% (42.8%)
	28位	農業・林業	↑ 42.4% (42.3%)	↑ 43.3% (41.9%)	↑ 38.9% (38.7%)	↑ 38.3% (38.1%)
	29位	廃棄物処理	↑ 42.0% (41.1%)	↑ 40.4% (38.0%)	↑ 39.5% (36.0%)	↑ 37.8% (34.9%)
	30位	放送コンテンツ	↑ 41.4% (40.1%)	↓ 38.3% (41.6%)	↓ 33.0% (34.2%)	↑ 37.9% (37.7%)
	31位	ビルメンテナンス	－ 40.2% －	－ 36.0% －	－ 34.2% －	－ 39.9% －
	32位	トラック運送	↓ 34.5% (34.7%)	↓ 31.0% (31.3%)	↑ 31.4% (30.4%)	↑ 31.3% (31.0%)
	－	その他	－	－	－	－

※2025年９月時点との変化幅と矢印の数の関係　↑／↓：～４ポイント上昇／下落、↑↑／↓↓：５～９ポイント上昇／下落、↑↑↑／↓↓↓：10ポイント以上上昇／下落
※（）内は前回の転嫁率を示す。

価格転嫁の実施状況の業種別ランキング　【受注企業の業種毎に集計】

- 状況が改善した業種、悪化した業種の乖離が大きくなる結果となった。受注者として**価格転嫁してもらえている業種**（上位にある業種）は、発注者としても**価格転嫁に応じている**傾向にある。

2026年３月			コスト増に対する転嫁率		各要素別の転嫁率					
					原材料費		エネルギー費		労務費	
全体			↑ 54.2%	(53.5%)	↑ 55.7%	(55.0%)	↓ 48.9%	(48.9%)	↑ 50.0%	(50.0%)
業種別	1位	化学	↑ 65.7%	(64.5%)	↑↑ 72.5%	(66.5%)	↑ 61.7%	(58.8%)	↑ 57.1%	(56.4%)
	2位	電機・情報通信機器	↑ 64.5%	(61.1%)	↑ 68.3%	(64.6%)	↑ 58.2%	(55.1%)	↑ 58.3%	(56.8%)
	3位	紙・紙加工	↑↑↑ 64.3%	(53.0%)	↑↑↑ 68.0%	(54.9%)	↑↑ 57.2%	(48.1%)	↑↑ 56.5%	(48.6%)
	4位	機械製造	↑ 63.9%	(63.4%)	↓ 68.2%	(68.3%)	↑ 60.6%	(60.4%)	↑ 60.0%	(59.9%)
	5位	卸売	↑ 62.9%	(61.8%)	↑ 65.2%	(63.8%)	↓ 54.6%	(54.7%)	↓ 52.5%	(53.1%)
	6位	造船	↑↑ 60.7%	(51.2%)	↑↑↑ 61.9%	(51.9%)	↑↑ 54.3%	(45.9%)	↑↑ 55.5%	(48.1%)
	7位	自動車・自動車部品	↑ 58.2%	(58.1%)	↓ 66.5%	(66.6%)	↓ 57.3%	(57.4%)	↑ 57.1%	(56.9%)
	8位	情報サービス・ソフトウェア	↑↑ 57.3%	(51.9%)	↑ 52.2%	(47.5%)	↑ 48.2%	(44.4%)	↑ 56.8%	(52.5%)
	9位	石油製品・石炭製品製造	↑↑ 55.9%	(50.3%)	↑↑ 64.9%	(57.9%)	↑ 48.8%	(46.3%)	↑ 48.7%	(44.7%)
	10位	金属	↑ 55.8%	(54.8%)	↑ 61.8%	(60.3%)	↑ 51.3%	(49.7%)	↑ 50.5%	(49.5%)
	11位	食品製造	↓ 54.9%	(55.7%)	↓ 56.1%	(57.6%)	↓ 49.0%	(50.4%)	↓ 48.4%	(51.0%)
	12位	広告	↑↑ 54.8%	(46.8%)	↑↑↑ 56.9%	(45.4%)	↑↑ 50.7%	(40.8%)	↑ 48.7%	(43.8%)
	13位	小売	↓ 54.5%	(57.3%)	↓ 56.2%	(60.0%)	↓ 48.0%	(51.0%)	↓↓ 45.5%	(51.0%)
	14位	建材・住宅設備	↑↑ 54.4%	(48.2%)	↑↑ 55.8%	(49.6%)	↑↑ 47.5%	(42.4%)	↑↑ 48.2%	(42.7%)
	15位	運輸・郵便（トラック運送除く）	↑ 53.9%	(50.7%)	↑ 50.0%	(48.2%)	↑ 51.5%	(47.0%)	↑ 50.9%	(49.0%)
	16位	鉱業・採石・砂利採取	↑ 52.6%	(51.3%)	↑ 50.2%	(49.7%)	↑ 47.5%	(44.9%)	↓ 42.6%	(45.2%)
	17位	建設	↓ 52.3%	(53.4%)	↓ 53.6%	(54.4%)	↓ 48.4%	(50.7%)	↓ 50.7%	(52.3%)
	18位	印刷	↑ 51.7%	(49.1%)	↑ 52.2%	(50.4%)	↑ 43.6%	(42.2%)	↑ 43.3%	(42.1%)
	19位	警備	– 51.5%	–	– 39.5%	–	– 40.1%	–	– 52.6%	–
	20位	電気・ガス・熱供給・水道	↑ 49.1%	(45.4%)	↑ 51.2%	(47.8%)	↑ 45.6%	(42.8%)	↑ 46.5%	(43.0%)
	21位	飲食サービス	↑↑↑ 46.8%	(33.0%)	↑↑ 31.1%	(25.7%)	↑ 30.0%	(26.5%)	↑↑↑ 41.5%	(31.0%)
	22位	製薬	↑↑↑ 46.7%	(30.0%)	↑↑↑ 75.0%	(30.0%)	↑↑↑ 48.3%	(30.0%)	↑↑↑ 54.0%	(16.7%)
	23位	繊維	↑ 46.5%	(46.3%)	↓ 48.2%	(48.7%)	↓ 40.6%	(43.6%)	↓ 41.1%	(42.3%)
	24位	生活関連サービス	↑↑ 46.3%	(37.6%)	↑↑ 43.1%	(35.3%)	↑↑↑ 42.9%	(32.2%)	↑↑↑ 44.6%	(34.6%)
	25位	通信	↑ 46.1%	(46.1%)	↓↓ 43.7%	(49.7%)	↓ 41.0%	(44.4%)	↑ 49.5%	(46.1%)
	26位	ビルメンテナンス	– 45.3%	–	– 39.4%	–	– 36.5%	–	– 44.7%	–
	27位	廃棄物処理	↑ 43.2%	(39.6%)	↑↑ 41.8%	(36.7%)	↑ 40.1%	(35.6%)	↑ 39.9%	(35.7%)
	28位	不動産業・物品賃貸業	↓↓ 41.0%	(49.0%)	↓↓ 39.7%	(48.4%)	↓↓↓ 36.9%	(50.1%)	↓↓ 41.4%	(50.5%)
	29位	農業・林業	↓ 38.3%	(41.4%)	↓ 37.2%	(41.2%)	↓ 35.0%	(38.3%)	↓ 34.1%	(37.0%)
	30位	放送コンテンツ	↑ 38.0%	(34.0%)	↓ 34.7%	(34.9%)	↑ 30.3%	(30.3%)	↑ 34.4%	(32.5%)
	31位	トラック運送	↑ 36.9%	(36.5%)	↓ 32.2%	(32.5%)	↑ 34.2%	(33.9%)	↓ 33.5%	(33.6%)
	32位	金融・保険	↓↓↓ 31.4%	(45.0%)	↓ 36.0%	(36.4%)	↓↓↓ 12.9%	(36.4%)	↓↓↓ 25.0%	(50.0%)
	–	その他	–		–		–		–	

※2025年９月時点との変化幅と矢印の数の関係　↑／↓：～４ポイント上昇／下落、↑↑／↓↓：５～９ポイント上昇／下落、↑↑↑／↓↓↓：10ポイント以上上昇／下落
※（）内は前回の転嫁率を示す。

中東情勢の変化による価格交渉・価格転嫁への影響

- 発注側企業との価格交渉・価格転嫁の状況について、今般の**中東情勢の変化による影響の有無**を調査。
- **「影響があった」と回答した企業は全体の約２割**。また、「影響なし」が約５割、「影響は不明」が約３割。
- 「影響あり」と回答した企業の割合が高い業種は、石油製品・石炭製品製造業、紙・紙加工業、トラック運送業などとなった。

中東情勢による価格交渉・転嫁への影響の有無

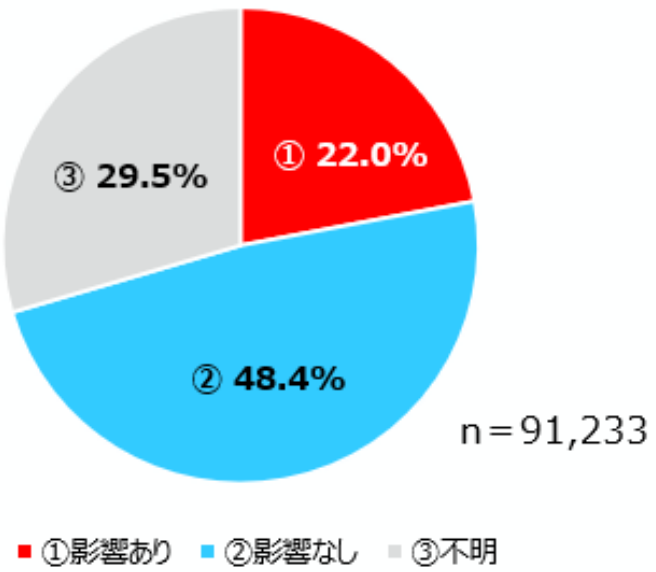

受注側企業の業種ごとの影響有無（「影響あり」が多い上位20業種）

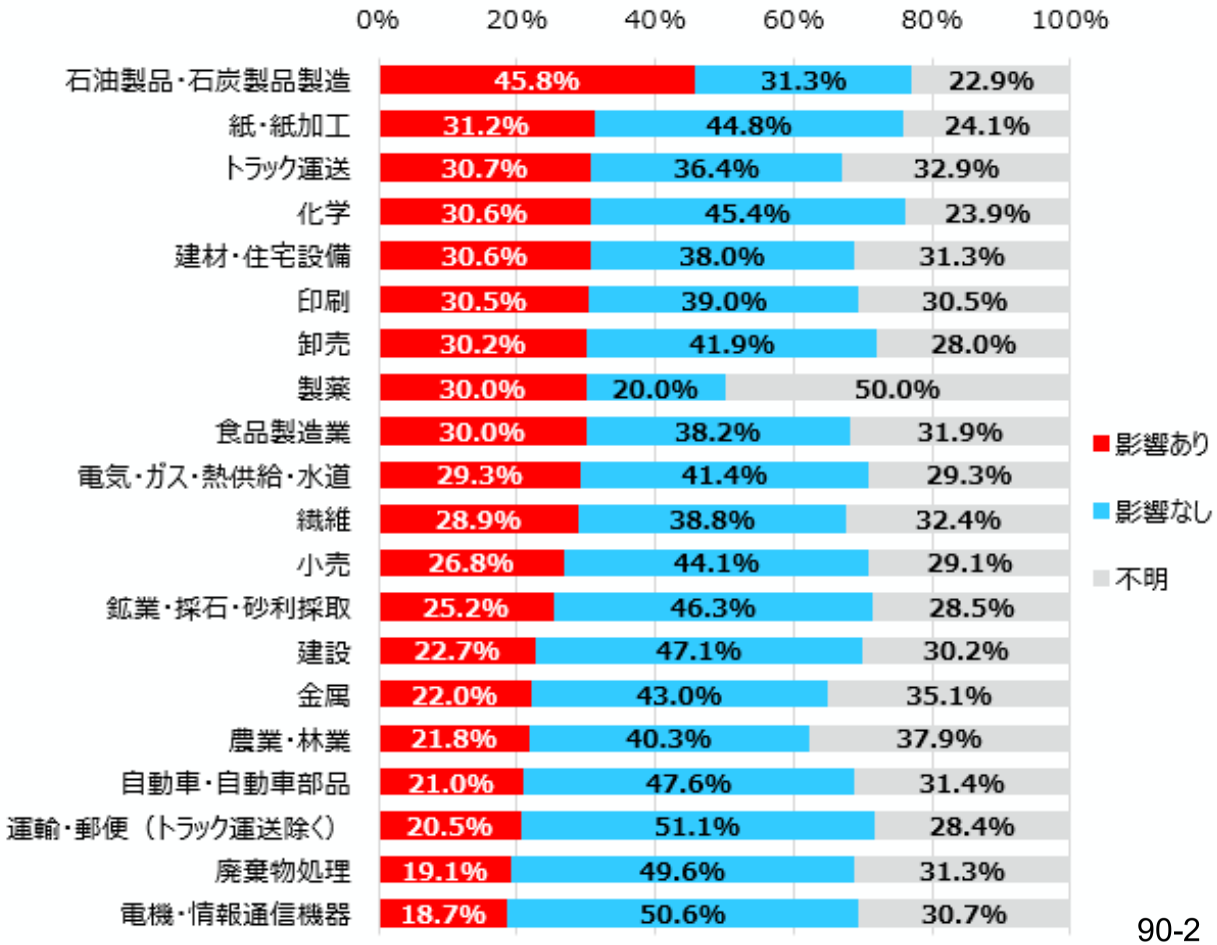

参考資料No.3

厚生労働省 ひと、くらし、みらいのために
Ministry of Health, Labour and Welfare

主要統計資料　（更新部分のみ抜粋）

Ministry of Health, Labour and Welfare of Japan

1　主要指標の推移（1）GDP、鉱工業生産指数、製造工業稼働率指数、倒産件数、完全失業者数及び完全失業率

	ＧＤＰ（国内総生産）					鉱工業生産指数		製造工業稼働率指数		倒産件数		完全失業者数（月平均）		完全失業率
	名目	前期比	年率換算	実質	前期比	指数	前期比	指数	前期比	実数	前年比	実数	前年差	
	（億円）	（%）	（%）	（億円）	（%）	(2020年=100)	（%）	(2020年=100)	（%）	（件）	（%）	（万人）	（万人）	（%）
2016 年	5,559,706	1.3	－	5,668,728	0.7	110.5	0.0	114.7	△ 1.6	8,446	△ 4.2	208	△ 14	3.1
2017 年	5,651,190	1.6	－	5,760,757	1.6	114.0	3.1	119.2	3.9	8,405	△ 0.5	190	△ 18	2.8
2018 年	5,691,535	0.7	－	5,808,810	0.8	114.6	1.1	119.3	0.8	8,235	△ 2.0	167	△ 23	2.4
2019 年	5,718,380	0.5	－	5,790,890	△ 0.3	111.6	△ 2.6	114.8	△ 3.8	8,383	1.8	162	△ 5	2.4
2020 年	5,540,744	△ 3.1	－	5,542,850	△ 4.3	100.0	△ 10.4	100.0	△ 12.9	7,773	△ 7.3	192	30	2.8
2021 年	5,735,688	3.5	－	5,740,408	3.6	105.4	5.4	108.5	8.5	6,030	△ 22.4	195	3	2.8
2022 年	5,849,006	2.0	－	5,816,850	1.3	105.3	△ 0.1	108.1	△ 0.4	6,428	6.6	179	△ 16	2.6
2023 年	6,160,330	5.3	－	5,858,777	0.7	103.9	△ 1.3	107.0	△ 1.0	8,690	35.2	178	△ 1	2.6
2024 年	6,347,513	3.0	－	5,848,908	△ 0.2	101.2	△ 2.6	101.4	△ 5.2	10,006	15.1	176	△ 2	2.5
2025 年	6,634,656	4.5	－	5,910,815	1.1	100.9	△ 0.3	102.5	1.1	10,300	2.9	176	0	2.5
2025 年 1～3月	*6,523,168*	*0.9*	*3.5*	*5,913,440*	*0.5*	*101.8*	*0.0*	*102.3*	*0.9*	2,457	6.0	169	△ 6	2.4
4～6月	*6,645,612*	*1.9*	*7.7*	*5,929,433*	*0.3*	*101.3*	*△ 0.5*	*102.7*	*0.4*	2,533	△ 3.0	182	△ 7	2.6
7～9月	*6,655,837*	*0.2*	*0.6*	*5,894,598*	*△ 0.6*	*100.2*	*△ 1.1*	*102.2*	*△ 0.5*	2,639	6.3	178	△ 1	2.5
10～12月	*6,714,693*	*0.9*	*3.6*	*5,905,458*	*0.2*	*100.5*	*0.3*	*103.1*	*0.9*	2,671	3.0	173	10	2.5
2026 年 1～3月	*6,756,105*	*0.6*	*2.5*	*5,932,188*	*0.5*	*103.0*	*2.5*	*104.6*	*1.5*	2,662	8.3	185	16	2.7
4～6月										2,684	6.0			
2026 年 1月	－	－	－	－	－	*104.5*	*4.3*	*105.1*	*2.9*	887	5.6	*191*	*6*	*2.7*
2月	－	－	－	－	－	*102.4*	*△ 2.0*	*105.0*	*△ 0.1*	851	11.4	*185*	*△ 6*	*2.6*
3月	－	－	－	－	－	*102.0*	*△ 0.4*	*103.7*	*△ 1.2*	924	8.3	*186*	*1*	*2.7*
4月	－	－	－	－	－	*102.5*	*0.5*	*102.9*	*△ 0.8*	883	6.6	*179*	*△ 7*	*2.5*
5月	－	－	－	－	－	*103.0*	*0.5*			780	△ 9.0	*174*	*△ 5*	*2.5*
6月	－	－	－	－	－					1,021	20.4			
資料出所	内閣府「国民経済計算」					経済産業省「鉱工業指数」				東京商工リサーチ調べ		総務省「労働力調査」		

（注）1　斜字となっているGDPの四半期別の数値、鉱工業生産指数及び製造工業稼働率指数の四半期別・月別の数値並びに完全失業者数及び完全失業率の月別の数値は、季節調整値及びその前期（月、四半期）比（差）であり、そのほかの数値は原数値である。また、鉱工業生産指数の2026年5月分の数値は速報値である。

2　GDPの四半期の額は年率である。実質の実額は2020暦年連鎖価格である。

3　2017年以前の鉱工業生産指数、製造工業稼働率指数は接続指数であり、稼働率指数接続指数の暦年値は月次原指数の12か月平均値を労働基準局賃金課にて算出。また、2018年以前の鉱工業生産指数、製造工業稼働率指数の前年比は公表当時における指数値から計算されたものであり、接続指数で計算した前年比とは必ずしも一致しない。

1　主要指標の推移（2）求人倍率、消費者物価指数、国内企業物価指数、賃金（現金給与総額）指数

	求人倍率		消費者物価指数（持家の帰属家賃を除く総合）		国内企業物価指数		賃金（現金給与総額）指数、パート比率									
							調査産業計					製造業				
	新規	有効	指数	前期比	指数	前期比	名目指数	前期比	実質指数	前期比	パート比率	名目指数	前期比	実質指数	前期比	パート比率
	（倍）	（倍）	(2020年=100)	（%）	(2020年=100)	（%）	(2020年=100)	（%）	(2020年=100)	（%）	（%）	(2020年=100)	（%）	(2020年=100)	（%）	（%）
2016 年	2.04	1.36	97.7	△ 0.1	96.2	△ 3.5	99.7	0.6	102.0	0.8	30.63	100.5	0.7	102.9	0.8	14.15
2017 年	2.24	1.50	98.3	0.6	98.4	2.3	100.2	0.4	101.9	△ 0.2	30.69	102.0	1.5	103.8	0.9	13.32
2018 年	2.39	1.61	99.5	1.2	101.0	2.6	101.6	1.4	102.1	0.2	30.88	103.8	1.8	104.3	0.6	12.74
2019 年	2.42	1.60	100.0	0.6	101.2	0.2	101.2	△ 0.4	101.2	△ 1.0	31.53	103.5	△ 0.3	103.5	△ 0.9	13.37
2020 年	1.95	1.18	100.0	0.0	100.0	△ 1.2	100.0	△ 1.2	100.0	△ 1.2	31.13	100.0	△ 3.4	100.0	△ 3.5	13.35
2021 年	2.02	1.13	99.7	△ 0.3	104.6	4.6	100.3	0.3	100.6	0.6	31.28	101.9	2.0	102.2	2.2	13.45
2022 年	2.26	1.28	102.7	3.0	114.9	9.8	102.3	2.0	99.6	△ 1.0	31.60	103.6	1.7	100.9	△ 1.3	13.57
2023 年	2.29	1.31	106.6	3.8	119.9	4.4	103.5	1.2	97.1	△ 2.5	32.24	105.4	1.7	98.9	△ 2.0	13.47
2024 年	2.25	1.25	110.0	3.2	122.8	2.4	109.2	2.8	99.3	△ 0.3	30.86	109.3	3.0	99.4	△ 0.1	12.95
2025 年	2.20	1.22	114.0	3.7	126.7	3.2	111.7	2.3	98.0	△ 1.3	31.31	113.9	4.2	99.9	0.5	13.00
2025 年 1～3月	*2.29*	*1.25*	113.0	1.0	125.8	1.0	*107.2*	*0.0*	*94.8*	*△ 1.3*	31.53	*110.5*	*0.9*	*97.7*	*△ 0.4*	13.19
4～6月	*2.21*	*1.23*	113.7	0.6	126.5	0.6	*108.7*	*1.4*	*95.6*	*0.8*	31.11	*113.6*	*2.8*	*99.9*	*2.3*	12.99
7～9月	*2.16*	*1.21*	114.1	0.3	126.7	0.2	*109.1*	*0.4*	*95.5*	*△ 0.1*	31.20	*112.9*	*△ 0.6*	*98.8*	*△ 1.1*	12.86
10～12月	*2.14*	*1.19*	115.3	1.0	127.9	0.9	*109.5*	*0.4*	*95.2*	*△ 0.3*	31.40	*113.8*	*0.8*	*98.9*	*0.1*	12.96
2026 年 1～3月	*2.12*	*1.19*	114.8	△ 0.4	128.9	0.8	*110.4*	*0.8*	*96.1*	*0.9*	31.84	*115.2*	*1.2*	*100.3*	*1.4*	12.75
2026 年 1月	*2.11*	*1.18*	115.1	△ 0.1	128.5	0.3	*109.3*	*△ 0.7*	*95.1*	*△ 0.6*	31.83	*114.5*	*△ 0.2*	*99.7*	*0.0*	12.68
2月	*2.10*	*1.19*	114.3	△ 0.7	128.5	0.0	*111.2*	*1.7*	*97.0*	*2.0*	31.86	*115.6*	*1.0*	*100.9*	*1.2*	12.84
3月	*2.15*	*1.18*	114.9	0.5	129.7	0.9	*110.7*	*△ 0.4*	*96.2*	*△ 0.8*	31.82	*115.5*	*△ 0.1*	*100.3*	*△ 0.6*	12.73
4月	*2.11*	*1.18*	115.3	0.3	133.3	2.8	*111.4*	*0.6*	*96.7*	*0.5*	31.16	*116.8*	*1.1*	*101.4*	*1.1*	12.59
5月	*2.11*	*1.17*	115.9	0.5	134.5	0.9	*111.5*	*0.1*	*96.3*	*△ 0.4*	31.14	*115.4*	*△ 1.2*	*99.7*	*△ 1.7*	12.14
資料出所	厚生労働省「職業安定業務統計」		総務省「消費者物価指数」		日本銀行「企業物価指数」		厚生労働省「毎月勤労統計調査」									

（注）1　斜字となっている求人倍率及び賃金指数の四半期別・月別の数値は季節調整値及びその前期（四半期、月）比であり、そのほかの数値は原数値である。

2　毎月勤労統計調査は、事業所規模５人以上の結果である。四半期の季節調整値は労働基準局賃金課において月数値を平均して算出している。
2024年の前年比については、2023年にベンチマーク更新を行った参考値を作成し、この参考値と2024年の値を比較することによりベンチマーク更新の影響を取り除いて算出しているため、指数から算出した場合と一致しない。実質指数は消費者物価指数（持家の帰属家賃を除く総合）で実質化。
2026年５月の数値は速報値である。

3　求人倍率は、新規学卒者を除き、パートタイムを含んでいる。

4　国内企業物価指数の2026年５月分の数値は速報値である。同指数の2020年以前の暦年値の前年比は各基準の指数から算出した値を掲載しており、掲載している指数から算出した前年比と一致しない場合がある。

２　有効求人倍率、完全失業率の推移

(1)　有効求人倍率の推移

（単位：倍）

		2016年	2017年	2018年	2019年	2020年	2021年	2022年	2023年	2024年	2025年	2026年				
												１月	２月	３月	４月	５月
全国		1.36	1.50	1.61	1.60	1.18	1.13	1.28	1.31	1.25	1.22	1.18	1.19	1.18	1.18	1.17
	Ａランク	1.34	1.47	1.56	1.55	1.10	0.96	1.10	1.18	1.14	1.12	1.09	1.09	1.08	1.08	1.07
	Ｂランク	1.40	1.55	1.67	1.66	1.25	1.22	1.39	1.38	1.32	1.29	1.25	1.25	1.25	1.25	1.25
	Ｃランク	1.25	1.44	1.54	1.52	1.19	1.25	1.41	1.40	1.33	1.27	1.23	1.23	1.22	1.23	1.22

資料出所　厚生労働省「職業安定業務統計」

（注）１　各ランクの算出に用いた有効求人数は、求人票に記載された就業場所で集計した就業地別の数値である。

２　各ランクにおける数値は、それぞれのランクに属する都道府県の有効求人数の合計を有効求職者数の合計で除して算出。

３　新規学卒者を除き、パートタイムを含んでいる。

４　各ランクは、2023年度からの適用区分である

５　各月の数値は季節調整値である。

(2)　性・年齢別完全失業率の推移

（単位：%）

	男女計							男性							女性						
	年齢計	15～24歳	25～34歳	35～44歳	45～54歳	55～64歳	65歳以上	年齢計	15～24歳	25～34歳	35～44歳	45～54歳	55～64歳	65歳以上	年齢計	15～24歳	25～34歳	35～44歳	45～54歳	55～64歳	65歳以上
2016　年	3.1	5.1	4.3	2.9	2.5	2.9	1.9	3.3	5.7	4.4	2.9	2.6	3.4	2.5	2.8	4.5	4.1	2.9	2.4	2.3	1.3
2017　年	2.8	4.6	3.7	2.6	2.4	2.7	1.8	3.0	4.7	3.8	2.6	2.4	3.0	2.2	2.7	4.5	3.5	2.6	2.3	2.2	1.2
2018　年	2.4	3.6	3.4	2.2	2.0	2.3	1.5	2.6	4.1	3.4	2.3	2.1	2.5	2.1	2.2	3.1	3.3	2.2	2.0	2.0	0.8
2019　年	2.4	3.8	3.2	2.2	2.0	2.1	1.5	2.5	3.9	3.5	2.1	2.0	2.4	2.0	2.2	3.7	2.9	2.1	1.9	1.9	0.8
2020　年	2.8	4.6	3.9	2.5	2.3	2.6	1.7	3.0	5.0	4.1	2.7	2.4	2.9	2.4	2.5	4.2	3.7	2.3	2.3	2.1	1.1
2021　年	2.8	4.6	3.8	2.5	2.4	2.7	1.8	3.1	5.1	4.2	2.5	2.4	3.1	2.4	2.5	4.2	3.3	2.3	2.3	2.5	1.1
2022　年	2.6	4.4	3.6	2.4	2.1	2.5	1.6	2.8	4.9	3.8	2.4	2.2	2.7	2.0	2.4	3.5	3.2	2.3	2.0	2.2	1.1
2023　年	2.6	4.1	3.6	2.4	2.0	2.5	1.7	2.8	4.4	3.8	2.3	2.0	2.8	2.4	2.3	3.8	3.4	2.2	2.0	2.1	1.0
2024　年	2.5	4.0	3.4	2.3	2.1	2.5	1.7	2.7	4.0	3.5	2.4	2.0	2.6	2.2	2.4	3.7	3.5	2.2	2.0	2.2	1.0
2025　年	2.5	3.8	3.3	2.3	2.0	2.6	1.9	2.7	4.0	3.5	2.4	2.0	2.7	2.3	2.3	3.7	3.1	2.2	1.9	2.3	1.2
2026　年　1月	2.7	4.3	3.3	2.5	2.2	2.9	1.9	2.9	5.2	3.4	2.5	2.5	3.1	…	2.5	3.5	3.5	2.4	1.8	2.9	…
2月	2.6	3.8	3.3	2.5	2.3	2.6	1.9	2.8	4.2	3.2	2.9	2.4	2.8	…	2.4	3.4	3.5	2.1	2.1	2.4	…
3月	2.7	3.8	3.7	2.5	2.2	2.5	1.8	2.9	3.8	4.2	2.8	2.5	2.7	…	2.4	3.9	3.2	2.1	1.8	2.3	…
4月	2.5	3.6	3.2	2.5	2.0	2.7	1.8	2.7	4.1	3.0	2.6	2.2	3.0	…	2.3	3.2	3.4	2.3	1.9	2.4	…
5月	2.5	4.3	3.1	2.4	1.9	2.3	1.7	2.6	4.7	2.9	2.4	2.0	2.9	…	2.3	3.8	3.3	2.4	1.9	1.7	…

資料出所　総務省「労働力調査」

（注）1　月次の数値は季節調整値。

2　男女別の65歳以上の季節調整値は公表されていない。

3　賃金・労働時間の推移

(1)　賃金

イ　賃金（現金給与総額・定期給与額）増減率の推移

（単位：％）

		2018年	2019年	2020年	2021年	2022年	2023年	2024年	2025年	2026年				
										1月	2月	3月	4月	5月
現金給与総額	30人以上	1.2	△ 0.2	△ 1.7	1.0	3.1	1.8	3.3	2.6	2.8	4.2	3.6	4.1	3.3
	500人以上	4.0	△ 1.1	△ 1.5	1.3	2.9	0.6	1.7	2.8	3.6	4.6	4.9	3.1	4.3
	100～499人	2.4	0.1	△ 2.7	0.3	4.3	2.3	3.0	1.2	2.1	3.9	1.2	4.1	2.4
	30～99人	△ 0.9	△ 0.5	△ 1.3	0.5	3.1	1.6	3.9	2.9	2.4	3.5	4.4	4.5	3.1
	5～29人	△ 0.7	△ 0.1	0.0	0.0	△ 0.2	0.5	2.4	2.1	2.0	2.2	2.2	2.8	2.8
定期給与額	30人以上	0.7 (0.7)	0.1 (0.1)	△ 1.1 (0.1)	1.2 (0.8)	2.4 (2.0)	1.6 (1.8)	2.6 (2.7)	2.2 (2.3)	3.3 (3.2)	3.8 (3.8)	4.1 (3.9)	4.0 (3.7)	3.6 (3.5)
	500人以上	3.0 (3.1)	△ 0.4 (△ 0.3)	△ 0.7 (0.5)	1.7 (1.1)	1.5 (1.4)	0.9 (1.0)	1.7 (1.7)	2.4 (2.5)	3.7 (3.7)	4.5 (4.7)	4.6 (4.6)	4.0 (3.9)	3.4 (3.4)
	100～499人	2.0 (2.2)	0.2 (0.4)	△ 1.9 (△ 1.0)	0.7 (0.2)	3.4 (2.7)	1.9 (2.3)	2.0 (2.2)	1.4 (1.6)	2.1 (2.0)	2.6 (2.4)	2.6 (2.4)	3.2 (3.1)	3.2 (3.0)
	30～99人	△ 1.1 (△ 1.3)	△ 0.6 (△ 0.7)	△ 1.1 (0.2)	0.9 (0.8)	3.1 (3.0)	1.3 (1.1)	3.0 (3.3)	2.1 (2.1)	3.5 (3.4)	4.1 (4.0)	4.4 (4.3)	4.0 (3.7)	3.4 (3.4)
	5～29人	△ 0.6 (△ 0.5)	△ 0.2 (△ 0.1)	0.2 (0.8)	△ 0.1 (0.0)	△ 0.3 (△ 0.5)	0.5 (0.4)	1.3 (1.3)	1.6 (1.7)	2.6 (2.7)	2.3 (2.5)	2.4 (2.8)	2.4 (2.5)	2.3 (2.5)

資料出所　厚生労働省「毎月勤労統計調査」

（注）1　各年（月）の数値は、指数の対前年（同月）増減率である。

2　（　）内の数値は所定内給与額についての増減率である。

3　2026年５月の数値は速報値である。

ロ　パートタイム労働者比率の推移

（単位：％）

	2016年	2017年	2018年	2019年	2020年	2021年	2022年	2023年	2024年	2025年	2026年				
											１月	２月	３月	４月	５月
30人以上	25.22	25.09	25.09	25.59	25.28	25.05	24.53	24.68	24.82	25.25	25.60	25.57	25.53	24.91	24.87
500人以上	17.06	16.63	15.85	16.03	15.39	15.30	14.97	15.37	15.73	15.64	15.64	15.66	15.15	14.89	14.96
100～499人	24.46	24.99	24.60	24.78	24.92	24.40	23.54	23.71	23.79	24.80	26.04	25.95	26.10	25.20	25.00
30～99人	30.39	29.95	30.28	31.47	31.15	31.31	30.56	30.83	30.51	31.01	30.86	30.84	30.86	30.40	30.51
5～29人	37.80	37.90	39.06	39.78	39.14	39.52	41.00	42.07	40.31	40.67	41.36	41.49	41.42	40.82	40.84

資料出所　厚生労働省「毎月勤労統計調査」

（注）2026年５月の数値は速報値である。

ハ　月間労働時間の動き

	所定内労働時間				所定外労働時間							
	30人以上		５～29人		30人以上				５～29人			
	調査産業計		調査産業計		調査産業計		製造業		調査産業計		製造業	
		前年比		前年比		前年比		前年比		前年比		前年比
	(時間)	(%)	(時間)	(%)	(時間)	(%)	(時間)	(%)	(時間)	(%)	(時間)	(%)
2016 年	135.8	0.0	128.9	△ 1.0	12.7	△ 1.7	17.5	△ 0.6	8.3	△ 0.8	10.6	△ 6.8
2017 年	135.7	△ 0.1	128.2	△ 0.6	12.7	△ 0.1	17.9	2.4	8.7	4.7	11.2	5.4
2018 年	134.9	△ 0.6	126.4	△ 1.3	12.5	△ 1.1	18.0	0.6	8.3	△ 4.7	11.5	2.5
2019 年	132.0	△ 2.1	123.5	△ 2.4	12.4	△ 1.0	16.7	△ 7.4	8.0	△ 3.6	10.0	△ 12.5
2020 年	129.6	△ 1.7	120.9	△ 2.0	10.8	△ 13.1	13.4	△ 19.8	7.0	△ 12.7	7.6	△ 24.5
2021 年	130.8	0.8	120.6	△ 0.2	11.6	7.4	15.3	14.7	7.1	1.7	8.5	11.7
2022 年	131.0	0.2	119.4	△ 1.1	12.2	5.2	16.0	4.3	7.4	3.6	9.6	12.4
2023 年	131.7	0.5	119.3	△ 0.1	12.1	△ 1.2	15.2	△ 5.3	7.4	0.2	8.9	△ 7.1
2024 年	131.1	△ 0.6	120.2	△ 1.2	11.7	△ 2.6	14.6	△ 3.5	7.4	△ 1.9	8.5	△ 4.9
2025 年	129.6	△ 1.2	118.6	△ 1.3	11.5	△ 1.8	14.8	1.6	7.2	△ 3.5	8.3	△ 1.3
2026 年　１月	124.0	0.1	110.8	△ 0.5	11.3	1.8	14.3	2.9	6.7	△ 1.4	7.2	△ 4.1
２月	123.5	△ 0.5	113.9	△ 2.0	11.4	0.0	15.3	2.1	7.0	△ 2.8	8.6	△ 5.4
３月	128.1	1.3	115.9	△ 0.6	12.0	1.6	15.7	4.0	7.2	△ 5.2	8.5	△ 3.5
４月	134.6	1.0	121.7	△ 0.9	12.2	1.7	15.6	3.3	7.3	△ 4.0	8.6	0.0
５月	124.3	△ 3.8	113.2	△ 3.9	11.1	△ 1.7	14.0	0.8	6.7	△ 5.6	7.5	0.0

資料出所　厚生労働省「毎月勤労統計調査」

（注）１　常用労働者であり、パートタイム労働者を含んでいる。

２　各年（月）の前年比の数値は、指数の対前年（同月）増減率である。また、2026年５月の数値は速報値である。

３　2024年の対前年比については、2023年にベンチマーク更新を行った参考値を作成し、この参考値と2024年の値を比較することにより ベンチマーク更新の影響を取り除いて算出しているため、指数（又は上表の実数）から算出した場合と一致しない。

4　春季賃上げ妥結状況等

(1)　春季賃上げ妥結状況（2026年）等

連合　　第７回（最終）回答集計結果(2026年７月３日)

	平均賃金方式（加重平均）	個別賃金方式（組合数による単純平均） 35歳	個別賃金方式（組合数による単純平均） 30歳
1,000人以上	467組合　1,837,020人 17,675円（17,611円） 5.13%（5.41%）	18組合　59,786人 13,816円（13,086円） 4.04%（3.98%）	26組合　90,606人 13,636円（12,794円） 4.34%（4.06%）
300～999人	880組合　473,474人 15,673円（15,428円） 5.15%（5.25%）	52組合　28,108人 12,546円（14,079円） 3.97%（4.66%）	51組合　27,567人 12,471円（13,441円） 4.52%（4.96%）
100～299人	1,157組合　208,707人 14,316円（13,924円） 5.03%（5.06%）	84組合　14,853人 11,033円（10,056円） 3.88%（3.67%）	82組合　14,134人 10,261円（9,566円） 3.96%（3.80%）
～99人	1,228組合　60,155人 12,596円（12,304円） 4.66%（4.72%）	95組合　4,632人 8,601円（9,463円） 3.26%（3.69%）	100組合　5,059人 8,809円（9,487円） 3.59%（3.92%）
規模計	3,732組合　2,579,356人 16,940円（16,842円） 5.12%（5.35%）	249組合　107,379人 10,622円（10,904円） 3.70%（3.94%）	259組合　137,366人 10,474円（10,479円） 3.98%（4.08%）

（注）１　（　）内の数値は、2025年７月３日付　第７回（最終）回答集計結果。
　　２　平均賃金方式は、賃上げ分が明確に分かる組合を対象に集計。
　　３　個別賃金方式は「純ベア」、「定昇込み」等の方式があるが、表中は「純ベア」方式の数値である。
　　４　個別賃金方式の規模別の伸び率は労働基準局賃金課が計算。

連合（有期・短時間・契約等労働者）　　第７回（最終）回答集計結果(2026年７月３日)

			単純平均	加重平均
時給	400組合 917,964人	賃上げ額	66.63円（59.65円）	75.01円（66.98円）
		引上げ率	5.44%（5.17%）	6.18%（5.81%）
		平均時給	1,290.95円（1,213.28円）	1,289.11円（1,219.70円）
月給	148組合 27,163人	賃上げ額	10,388円（9,914円）	10,794円（10,004円）
		賃上げ率	4.40%（4.32%）	4.53%（4.35%）

（注）（　）内の数値は、2025年７月３日付　第７回（最終）回答集計結果。

経団連（大手企業）第１回集計（2026年５月27日）

	平均賃上げ方式（加重平均）
主要23業種 大手248社	103社 19,964円（19,342円） 5.46%（5.38%）

（注）１　原則として、従業員数500人以上の企業を対象。
　　２　調査対象248社のうち153社(61.7%)の回答を把握したが、うち50社は平均金額不明などのため、集計より除外。
　　３　（　）内の数値は、2025年５月22日付第１回集計結果（97社）。

経団連（中小企業）第１回集計（2026年７月８日）

	平均賃上げ方式（加重平均）
17業種 754社	295社 12,083円（11,826円） 4.20%（4.35%）

（注）１　原則従業員数500人未満の企業を対象。
　　２　305社(40.5%)から回答を把握したが、このうち10社は平均金額不明等のため、集計より除外。
　　３　了承、妥結を含む。

日商　中小企業の賃上げ・賃金改定に関する調査（2026年６月８日）

	（加重平均）	
正社員（月給）	全体 1,604社	12,036円（11,074円） 4.29%（4.03%）
	20人以下 752社	9,573円（9,568円） 3.52%（3.54%）

（注）１　前年４月と当年３月、４月の全期間に在籍し、かつ雇用形態や労働時間の変更が無い「正社員/月給支給」の従業員が対象。
　　２　2,260社が回答し、無回答や異常値のうち回答企業からの確認が取れなかったものについては集計より除外。
　　３　（　）の数値は、2025年６月４日集計結果。2025年度調査は、2024年4月と2025年4月の両期間に在籍し、かつ雇用形態や労働時間の変更が無い「正社員/月給支給」の従業員が対象。2026年と2025年で集計対象企業は同一ではないことに留意。

5　夏季賞与・一時金妥結状況

連合第７回（最終）回答集計結果(2026年７月３日)

一時金		2026年回答			2025年回答	
		集計対象組合	対象組合員数	（参考）昨年対比	集計対象組合	対象組合員数
夏季	回答月数		2.54ヶ月	0.04ヶ月		2.50ヶ月
		2,870組合	1,921,390人		2,430組合	1,731,267人
	回答額		816,090円	43,567円		772,523円
		1,800組合	1,004,495人		1,495組合	822,236人
年間	回答月数		5.13ヶ月	0.02ヶ月		5.11ヶ月
		2,512組合	2,030,429人		2,296組合	2,016,100人
	回答額		1,776,402円	125,717円		1,650,685円
		1,314組合	1,088,787人		1,068組合	852,740人

（注）１　数値は組合員一人当たりの加重平均。
　　２　2025年回答の数値は2025年７月３日付　第７回（最終）回答集計結果

経団連第１回集計（2026年７月２日）

	2026年夏季			2025年夏季		
	社　数	妥　結　額	増　減　率	社　数	妥　結　額	増　減　率
総　平　均	112社	1,008,706円	1.88%	107社	990,848円	4.37%
製造業平均	99社	1,060,434円	1.63%	93社	1,035,889円	4.49%
非製造業平均	13社	864,712円	4.01%	14社	857,602円	3.76%

（注）１　数値は加重平均（一部従業員平均含む）。
　　２　調査対象は原則として従業員500人以上、主要23業種大手248社。
　　３　23業種158社（63.7%）の妥結を把握しているが、うち46社は平均額不明等のため集計より除外。
　　４　増減率は当年の集計企業の前年の妥結額に対するもの（同対象比較）。
　　５　2025年夏季の数値は2025年７月３日付第１回集計。

11　企業の業況判断及び収益

(1)　日銀短観による企業の業況判断及び収益

イ　業況判断（ＤＩ）

（「良い」－「悪い」・％ポイント）

		2023年				2024年				2025年				2026年		
		３月	６月	９月	12月	３月	６月	９月	12月	３月	６月	９月	12月	３月	6月最近	6月先行き
規模計	製造業	-4	-1	0	5	4	5	5	8	7	7	7	11	12	14	7
	非製造業	12	14	16	18	18	19	20	20	21	21	21	21	21	21	14
大企業	製造業	1	5	9	12	11	13	13	14	12	13	14	15	17	22	17
	非製造業	20	23	27	30	34	33	34	33	35	34	34	34	36	37	28
中堅企業	製造業	-5	0	0	5	6	8	8	11	11	10	12	16	16	17	9
	非製造業	14	17	19	20	20	22	23	22	25	25	24	25	27	26	16
中小企業	製造業	-6	-5	-5	1	-1	-1	0	1	2	1	1	6	7	9	2
	非製造業	8	11	12	14	13	12	14	16	16	15	14	15	16	15	8

資料出所　日本銀行「全国企業短期経済観測調査」（日銀短観）

（注）１　調査対象　調査対象企業は下表のとおりである。なお、総務省「事業所母集団データベース」に基づき調査対象企業の選定を行っている。

調査対象企業数は、2026年６月調査の時点で、9,141社である。

	資　　本　　金
大企業	10　億　円　以　上
中堅企業	1億円以上10億円未満
中小企業	2千万円以上1億円未満

２　業況判断（ＤＩ）

(1)　回答企業の収益を中心とした、業況についての全般的な判断を、「最近（回答時点）の状況」および「先行き（３か月後）の状況」について、季節変動要因を除いた実勢ベースで、３つの選択肢（「１．良い」、「２．さほど良くない」、「３．悪い」）の中から１つを選び回答してもらう。

(2)　３つの選択肢毎の回答社数を単純集計し、全回答社数に対する「回答社数構成百分比」を算出する。

そして、次式によりディフュージョン・インデックス（Diffusion Index）を算出する。

DI＝（第１選択肢の回答者数構成百分比）－（第３選択肢の回答者数構成百分比）

ロ　経常利益増減

（前年度比・%）

		2023年度	2024年度	2025年度	2026年度（計画）
規模計	製造業	9.6	5.8	5.5	-6.3
	非製造業	14.6	5.5	8.2	-6.6
大企業	製造業	9.1	6.0	3.2	-6.7
	非製造業	15.5	2.4	7.0	-6.3
中堅企業	製造業	10.5	4.2	16.0	-0.4
	非製造業	13.3	9.0	14.8	-5.1
中小企業	製造業	12.7	6.3	13.0	-11.1
	非製造業	13.2	11.1	5.8	-8.8

資料出所　日本銀行「全国企業短期経済観測調査」（日銀短観）

（注）経常利益増減

回答企業の経常損益（損益計算書を作成する場合の経常損益。財務諸表等規則に準拠し、回答企業の個別決算ベース。）について、年度の実績計数、および計画（予測）計数を回答してもらい、層別に１社当たりの平均値を出した上で、層別の母集団数を乗じ、これを合計した推計値を前期値と比較して率を算出する。

ハ　売上高経常利益率

（%）

		2023年度	2024年度	2025年度	2026年度（計画）
規模計	製造業	9.10	9.32	9.58	8.71
	非製造業	6.14	6.23	6.62	6.05
大企業	製造業	11.50	11.82	12.13	10.88
	非製造業	8.71	8.59	9.17	8.30
中堅企業	製造業	5.45	5.48	5.60	5.50
	非製造業	4.46	4.66	5.00	4.61
中小企業	製造業	4.71	4.82	5.29	4.64
	非製造業	4.10	4.38	4.52	4.13

資料出所　日本銀行「全国企業短期経済観測調査」（日銀短観）

（注）売上高経常利益率

回答企業の総売上高（財務諸表等規則に準拠し、回答企業の個別決算ベース。）について、経常利益増減と同様に母集団推計値を算出し、これで経常損益の母集団推計値を除して、売上高経常利益率を算出する。

（参考）

（注）1. シャドーは、景気後退期（内閣府調べ）。以下同じ。
2. 2004年3月調査より調査対象企業等の見直しを行なったことから、2003年12月調査以前と2004年3月調査以降の計数は連続しない(2003年12月調査については、新ベースによる再集計結果を併記）。以下同じ。

▽業況判断の推移

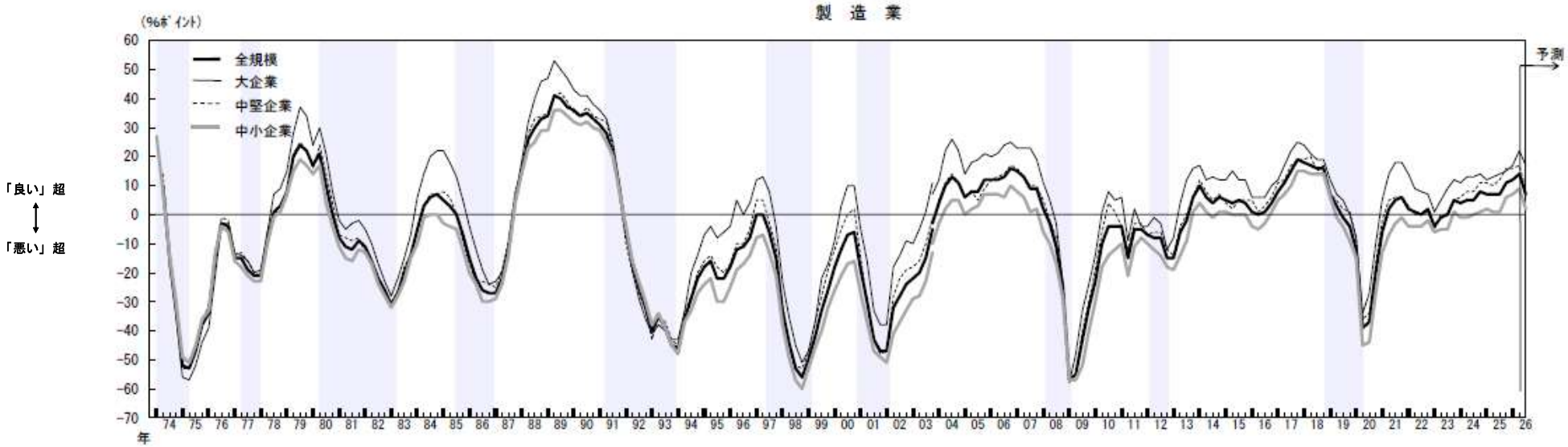

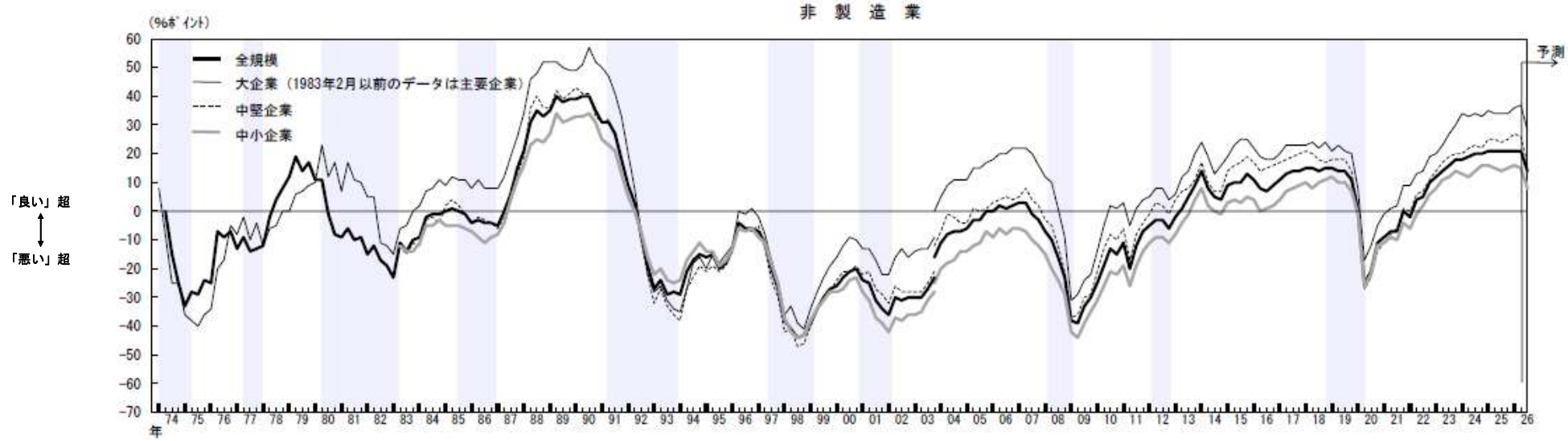

資料出所　日本銀行「全国企業短期経済観測調査」（日銀短観）（2026年６月調査）

▽売上高経常利益率の推移

製　造　業

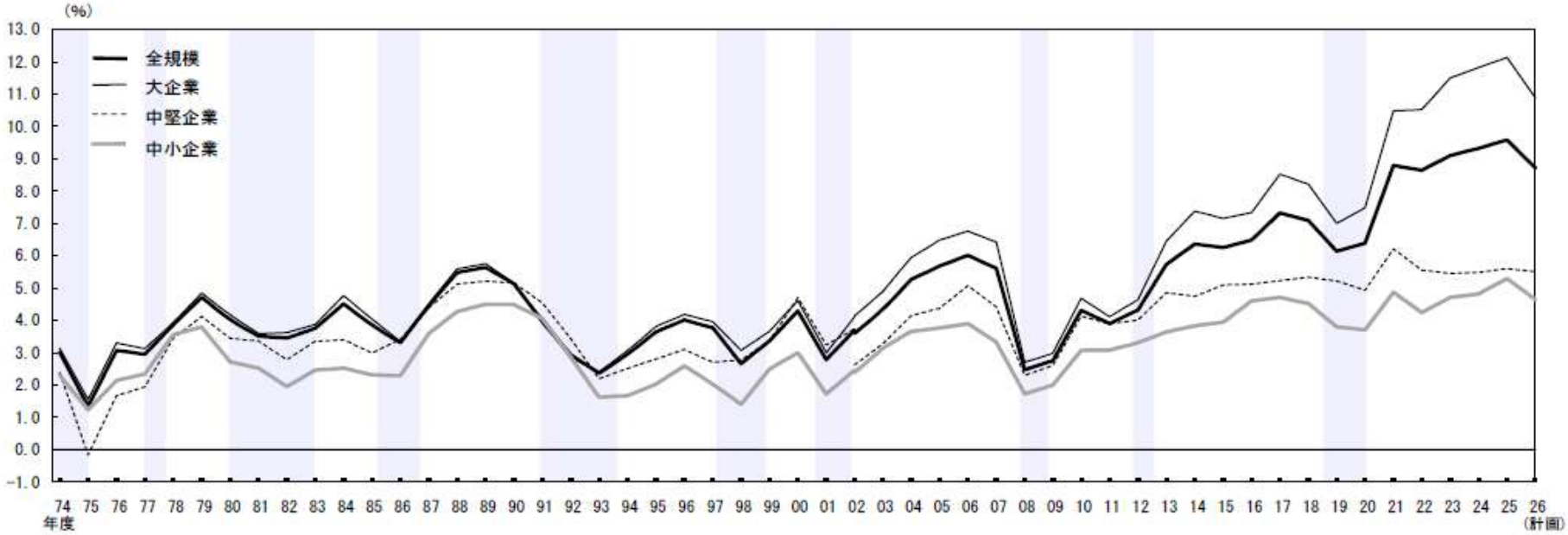

非 製 造 業

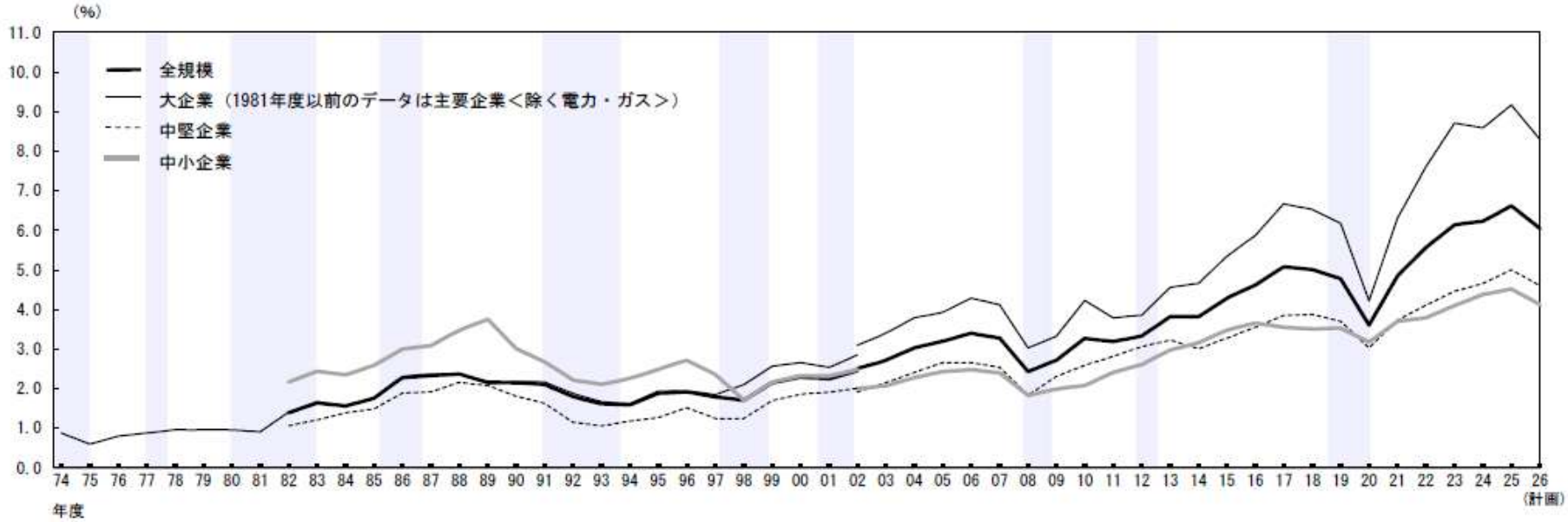

資料出所　日本銀行「全国企業短期経済観測調査」（日銀短観）（2026年６月調査）

(3)　中小企業景況調査による業況判断（ＤＩ）

（「好転」－「悪化」・％ポイント、前年同期比）

	2023年				2024年				2025年				2026年	
	１～３月	４～６月	７～９月	10～12月	１～３月	４～６月	７～９月	10～12月	１～３月	４～６月	７～９月	10～12月	１～３月	４～６月
合計	-21.1	-10.5	-13.7	-14.8	-18.3	-15.7	-17.1	-18.0	-21.4	-16.3	-16.8	-17.5	-17.6	-18.7
製造業	-19.4	-11.5	-15.1	-15.1	-19.9	-18.8	-19.7	-20.2	-20.8	-17.9	-19.6	-17.8	-15.9	-16.6
建設業	-18.7	-13.7	-15.6	-12.9	-14.5	-11.8	-11.7	-9.7	-14.8	-8.5	-9.4	-8.7	-11.3	-19.6
卸売業	-16.3	-6.7	-7.9	-10.3	-15.1	-12.4	-14.3	-13.7	-16.2	-13.8	-15.1	-15.6	-15.1	-15.2
小売業	-31.5	-21.5	-25.4	-26.4	-28.4	-25.0	-26.9	-29.2	-31.2	-26.8	-26.2	-28.4	-26.5	-27.0
サービス業	-16.6	-0.9	-4.2	-7.2	-11.7	-8.8	-10.5	-12.2	-18.4	-11.1	-11.1	-13.2	-15.4	-14.5

資料出所　中小企業庁・（独）中小企業基盤整備機構「中小企業景況調査」

（注）１　本調査の調査対象企業は以下のとおり（全国で約１万９千社）である。

製造業、建設業：資本金３億円以下又は従業員３００人以下

卸売業：資本金１億円以下又は従業員１００人以下

小売業：資本金５千万円以下又は従業員５０人以下

サービス業：資本金５千万円以下又は従業員１００人以下

２　「ＤＩ」とは、Diffusion Indexの略で、「増加」・「好転」したなどとする企業の割合（百分率）から、「減少」・「悪化」したなどとする企業の割合（百分率）を引いた値である。

業況判断DIの推移（5業種別）

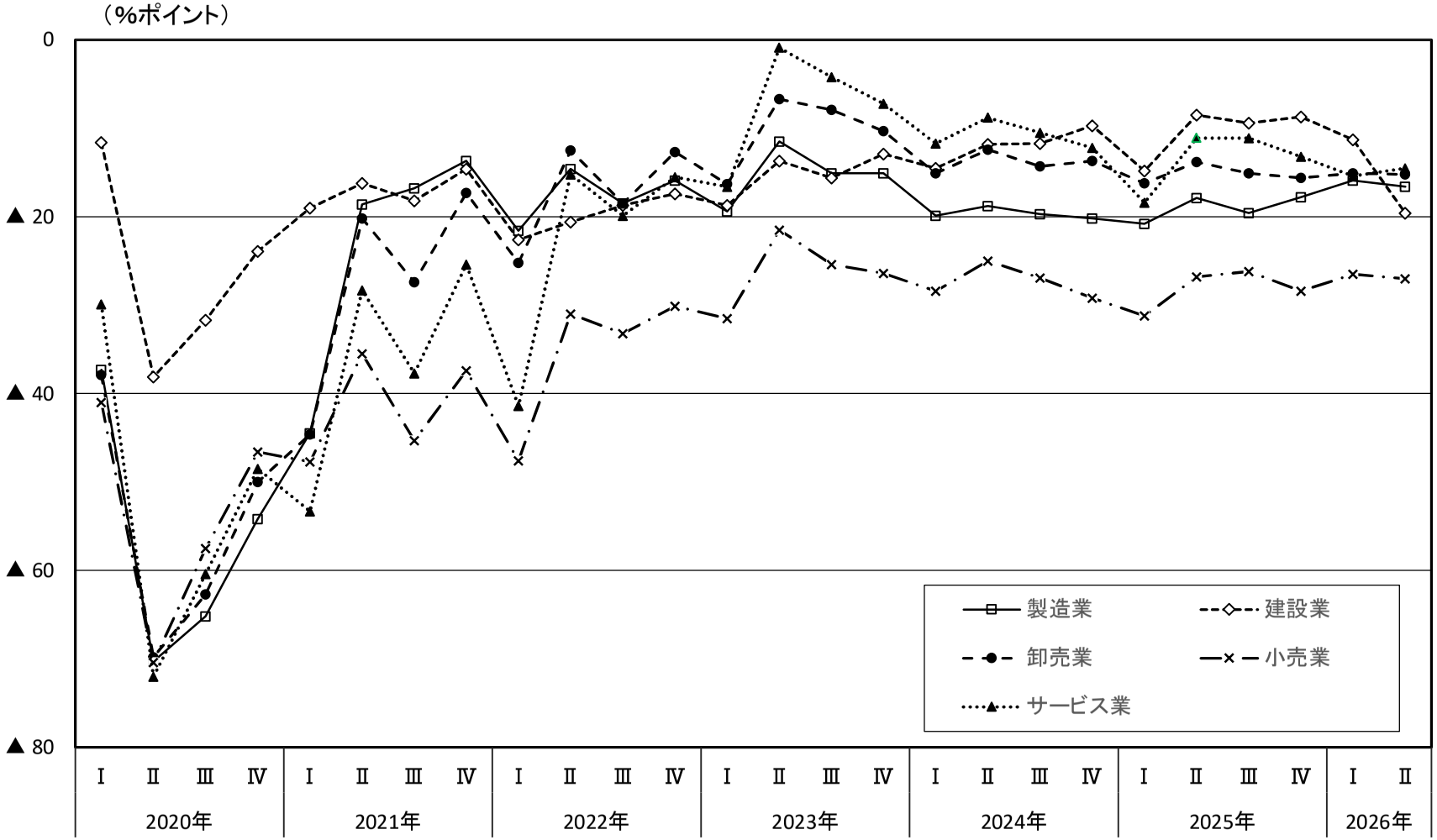

資料出所　中小企業庁・（独）中小企業基盤整備機構「中小企業景況調査」
（注）　前年同期比　　「好転」－「悪化」

4　賃金・労働時間の実情と推移

(1)　賃金

イ　定期給与の推移

（単位：円）

ランク	都道府県	2016年	2017年	2018年	2019年	2020年	2021年	2022年	2023年	2024年	2025年
Aランク	東　京	326,130	327,748	327,195	328,799	327,112	331,358	336,842	344,041	354,305	362,509
	神奈川	272,255	275,844	279,926	278,106	270,953	270,441	268,379	277,323	284,673	290,086
	大　阪	272,022	271,893	273,292	270,755	268,279	271,922	275,029	277,642	290,531	298,033
	愛　知	275,552	276,157	276,353	279,033	276,974	276,994	279,653	285,759	287,947	292,739
	埼　玉	236,774	240,178	242,882	242,672	243,163	245,049	245,190	245,539	260,304	267,278
	千　葉	247,041	247,322	248,096	252,473	252,347	248,958	246,734	252,202	260,907	262,588
Bランク	兵　庫	241,536	245,930	250,359	256,207	247,528	246,160	249,584	254,873	258,373	267,824
	京　都	244,550	246,723	244,066	243,213	237,246	239,296	245,060	245,148	254,069	262,020
	茨　城	258,109	267,194	263,978	262,740	263,255	265,845	262,502	266,071	271,385	283,482
	静　岡	249,488	251,876	251,757	251,793	252,566	255,749	256,609	261,385	268,988	269,951
	富　山	253,441	252,135	251,201	247,927	245,428	245,914	250,484	253,324	264,461	270,909
	広　島	261,423	262,635	259,342	260,062	257,212	260,127	265,093	261,807	267,912	276,632
	滋　賀	265,535	266,082	257,877	259,900	249,855	248,582	250,613	248,362	257,855	269,855
	栃　木	259,764	256,137	252,149	252,490	253,253	253,135	267,047	262,289	269,835	277,899
	群　馬	250,866	258,726	260,793	250,947	249,493	252,944	257,532	266,787	270,707	267,660
	宮　城	248,718	239,226	243,715	244,738	243,191	251,811	249,119	250,838	267,392	279,364
	山　梨	238,841	242,513	244,746	245,386	243,020	248,073	246,143	250,496	253,262	259,246
	三　重	254,884	256,000	254,300	257,322	257,608	260,969	259,064	260,405	267,600	272,910
	石　川	253,905	255,923	249,812	248,453	246,857	245,395	246,755	246,036	254,110	261,553
	福　岡	252,310	254,535	247,517	240,768	241,707	246,834	252,978	255,023	259,377	265,610
	香　川	244,907	243,849	247,966	250,519	244,928	247,080	249,258	248,280	259,654	271,802
	岡　山	255,127	252,863	243,374	241,277	243,680	241,708	246,002	251,383	263,083	274,404
	福　井	255,390	250,729	250,219	255,583	253,012	258,061	252,345	248,490	251,415	266,611
	奈　良	225,242	231,259	225,666	222,947	222,410	213,503	226,816	221,483	237,668	239,324
	山　口	250,290	248,323	240,929	235,983	238,981	242,759	249,757	248,181	252,321	260,002
	長　野	253,178	250,228	249,503	246,667	246,691	246,099	248,007	252,743	259,359	268,828
	北海道	236,227	236,689	241,656	241,911	238,909	244,013	245,553	247,305	253,921	257,259
	岐　阜	230,126	239,143	237,765	240,398	237,145	233,949	244,767	245,579	250,838	252,665
	徳　島	244,575	242,817	244,527	244,042	243,370	251,701	245,326	244,457	259,990	270,870
	福　島	250,785	249,230	245,230	248,948	242,261	245,080	250,413	246,752	254,428	255,522
	新　潟	241,862	244,034	242,140	232,186	240,395	241,501	239,291	245,053	251,496	252,305
	和歌山	239,637	241,371	240,244	231,856	227,325	241,328	243,084	247,214	246,367	256,836
	愛　媛	233,926	233,978	228,905	226,569	231,420	231,266	238,238	242,441	253,104	251,771
	島　根	240,542	238,373	234,592	236,479	236,106	236,625	234,055	238,481	242,479	240,907
Cランク	大　分	224,670	227,310	229,562	226,804	230,377	229,275	236,077	242,209	242,890	249,212
	熊　本	231,445	232,999	228,118	230,788	230,670	235,635	235,428	236,996	245,403	258,155
	山　形	233,022	235,331	233,171	232,870	226,619	234,346	243,381	247,304	252,749	258,828
	佐　賀	234,074	231,737	231,763	231,840	223,388	222,548	226,046	227,037	237,434	245,833
	長　崎	217,999	220,483	221,336	231,402	227,562	226,153	223,673	224,509	233,943	249,466
	岩　手	234,948	230,731	231,830	234,292	233,696	235,956	239,502	239,030	248,799	250,583
	高　知	245,878	248,660	226,158	229,064	227,675	224,108	226,330	230,372	243,357	243,534
	鳥　取	236,719	239,962	229,840	225,040	224,571	225,696	228,507	221,845	233,088	244,241
	秋　田	221,805	235,880	235,792	225,045	225,517	231,897	226,760	235,573	240,344	245,286
	鹿児島	217,632	218,144	217,089	217,609	220,750	223,935	221,306	224,419	241,970	247,366
	宮　崎	220,270	223,575	223,326	222,281	219,412	224,209	226,362	223,818	232,960	236,815
	青　森	216,477	223,533	219,852	221,518	222,451	223,805	226,180	227,669	234,642	239,782
	沖　縄	217,096	217,989	213,358	214,023	220,161	216,783	218,261	216,848	216,907	228,466

資料出所　厚生労働省「毎月勤労統計調査地方調査」

（注）　事業所規模５人以上の数値である。

ロ　パートタイム労働者の1求人票あたりの募集賃金平均額

（単位：円）

ランク	都道府県	2021年	2022年	2023年	2024年	2025年	2026年3月	2026年4月	2026年5月
Aランク	東　京	1,277	1,292	1,325	1,365	1,409	1,437	1,448	1,449
	神奈川	1,247	1,261	1,300	1,341	1,391	1,431	1,426	1,428
	大　阪	1,198	1,213	1,244	1,288	1,339	1,377	1,369	1,391
	愛　知	1,160	1,176	1,207	1,253	1,296	1,336	1,336	1,338
	埼　玉	1,153	1,166	1,201	1,249	1,292	1,333	1,335	1,340
	千　葉	1,175	1,187	1,214	1,259	1,304	1,337	1,339	1,359
Bランク	兵　庫	1,138	1,150	1,182	1,228	1,273	1,316	1,307	1,315
	京　都	1,137	1,149	1,178	1,234	1,280	1,320	1,322	1,313
	茨　城	1,076	1,090	1,126	1,179	1,230	1,274	1,258	1,267
	静　岡	1,108	1,123	1,156	1,202	1,252	1,295	1,281	1,282
	富　山	1,053	1,066	1,098	1,142	1,190	1,224	1,241	1,240
	広　島	1,068	1,087	1,122	1,172	1,220	1,278	1,263	1,272
	滋　賀	1,084	1,102	1,129	1,177	1,240	1,293	1,291	1,278
	栃　木	1,071	1,079	1,112	1,162	1,210	1,243	1,257	1,258
	群　馬	1,054	1,067	1,093	1,132	1,180	1,231	1,234	1,235
	宮　城	1,041	1,054	1,085	1,132	1,193	1,226	1,238	1,237
	山　梨	1,051	1,076	1,107	1,156	1,207	1,234	1,231	1,252
	三　重	1,075	1,097	1,130	1,179	1,229	1,273	1,259	1,280
	石　川	1,024	1,041	1,075	1,126	1,186	1,226	1,240	1,235
	福　岡	1,063	1,082	1,118	1,163	1,214	1,269	1,256	1,258
	香　川	1,044	1,052	1,083	1,130	1,183	1,276	1,224	1,236
	岡　山	1,038	1,053	1,086	1,132	1,176	1,219	1,230	1,217
	福　井	1,024	1,042	1,081	1,123	1,177	1,214	1,236	1,217
	奈　良	1,089	1,097	1,133	1,173	1,228	1,298	1,266	1,281
	山　口	1,009	1,030	1,064	1,114	1,166	1,238	1,216	1,202
	長　野	1,035	1,054	1,086	1,134	1,192	1,226	1,247	1,218
	北海道	1,025	1,049	1,085	1,141	1,191	1,245	1,232	1,235
	岐　阜	1,066	1,085	1,110	1,162	1,217	1,249	1,262	1,243
	徳　島	1,050	1,055	1,083	1,125	1,189	1,250	1,229	1,233
	福　島	993	1,011	1,043	1,094	1,142	1,214	1,194	1,207
	新　潟	1,008	1,023	1,059	1,103	1,160	1,207	1,204	1,213
	和歌山	1,032	1,061	1,089	1,138	1,188	1,262	1,239	1,214
	愛　媛	998	1,019	1,052	1,098	1,153	1,206	1,208	1,213
	島　根	998	1,011	1,042	1,096	1,145	1,195	1,198	1,175
Cランク	大　分	991	1,010	1,050	1,096	1,149	1,208	1,190	1,202
	熊　本	1,017	1,042	1,080	1,133	1,186	1,236	1,219	1,231
	山　形	977	1,001	1,027	1,078	1,135	1,204	1,191	1,183
	佐　賀	993	1,015	1,048	1,099	1,152	1,208	1,173	1,204
	長　崎	985	997	1,033	1,086	1,145	1,204	1,190	1,200
	岩　手	956	977	1,015	1,064	1,118	1,178	1,172	1,160
	高　知	1,004	1,014	1,046	1,099	1,159	1,231	1,182	1,218
	鳥　取	994	1,006	1,036	1,092	1,143	1,199	1,184	1,190
	秋　田	958	978	1,012	1,063	1,113	1,177	1,171	1,157
	鹿児島	979	996	1,034	1,089	1,147	1,203	1,198	1,198
	宮　崎	968	996	1,032	1,078	1,132	1,184	1,180	1,175
	青　森	940	959	990	1,046	1,103	1,160	1,178	1,156
	沖　縄	1,029	1,046	1,087	1,147	1,226	1,401	1,265	1,274
	全　国	1,096	1,113	1,148	1,198	1,249	1,296	1,292	1,296

資料出所　厚生労働省「職業安定業務統計」

（注）1　公共職業安定所で受理したパートタイム労働者の求人票に記載された時給の平均を算出したものである。
なお、時給制以外のものについては、時給換算額を算出に用いている。

2　常用的雇用（雇用契約において雇用期間の定めがないか又は4か月以上の雇用期間が定められているもの（季節労働を除く。））のパートタイム労働者を対象としている。

3　1求人票当たり1募集賃金として算出。なお、求人票には募集賃金の上限と下限を記載することとなっており、その平均額を1募集賃金として算出している。

4　都道府県は、パートタイム労働者の求人票における就業地の都道府県により分類している。

ハ　パートタイム労働者の１求人票あたりの募集賃金下限額

（単位：円）

ランク	都道府県	2021年	2022年	2023年	2024年	2025年	2026年3月	2026年4月	2026年5月
Aランク	東　京	1,209	1,227	1,258	1,301	1,344	1,376	1,381	1,381
	神奈川	1,183	1,198	1,235	1,279	1,329	1,367	1,358	1,365
	大　阪	1,132	1,150	1,184	1,229	1,282	1,320	1,315	1,332
	愛　知	1,087	1,105	1,136	1,183	1,230	1,272	1,271	1,272
	埼　玉	1,091	1,108	1,142	1,189	1,234	1,275	1,276	1,283
	千　葉	1,112	1,127	1,153	1,198	1,245	1,276	1,278	1,299
Bランク	兵　庫	1,075	1,091	1,123	1,170	1,219	1,261	1,256	1,261
	京　都	1,072	1,086	1,117	1,169	1,218	1,263	1,260	1,255
	茨　城	1,013	1,031	1,065	1,117	1,169	1,214	1,202	1,215
	静　岡	1,044	1,062	1,095	1,140	1,191	1,237	1,225	1,222
	富　山	996	1,013	1,044	1,087	1,134	1,178	1,181	1,186
	広　島	1,010	1,030	1,065	1,114	1,163	1,217	1,207	1,218
	滋　賀	1,028	1,047	1,075	1,122	1,184	1,241	1,240	1,214
	栃　木	1,010	1,023	1,056	1,107	1,154	1,194	1,201	1,201
	群　馬	993	1,008	1,034	1,075	1,119	1,179	1,185	1,179
	宮　城	987	1,001	1,033	1,079	1,136	1,172	1,176	1,174
	山　梨	986	1,012	1,042	1,091	1,142	1,180	1,175	1,183
	三　重	1,017	1,041	1,071	1,118	1,170	1,211	1,205	1,219
	石　川	969	990	1,022	1,071	1,130	1,173	1,182	1,176
	福　岡	1,001	1,021	1,056	1,101	1,150	1,204	1,197	1,197
	香　川	977	990	1,021	1,069	1,122	1,211	1,166	1,174
	岡　山	978	996	1,028	1,076	1,120	1,160	1,171	1,159
	福　井	968	986	1,024	1,068	1,119	1,160	1,172	1,163
	奈　良	1,028	1,038	1,073	1,113	1,165	1,228	1,209	1,217
	山　口	960	982	1,017	1,066	1,115	1,186	1,167	1,155
	長　野	981	1,001	1,033	1,081	1,138	1,178	1,190	1,173
	北海道	983	1,007	1,043	1,097	1,146	1,191	1,186	1,188
	岐　阜	1,003	1,023	1,048	1,096	1,152	1,187	1,199	1,187
	徳　島	977	988	1,019	1,060	1,123	1,181	1,170	1,172
	福　島	943	963	996	1,043	1,090	1,142	1,143	1,147
	新　潟	959	976	1,010	1,055	1,108	1,159	1,155	1,157
	和歌山	978	1,004	1,033	1,080	1,128	1,188	1,179	1,161
	愛　媛	946	968	1,001	1,047	1,101	1,154	1,157	1,162
	島　根	947	961	993	1,046	1,098	1,146	1,152	1,135
Cランク	大　分	938	961	1,000	1,045	1,096	1,160	1,140	1,152
	熊　本	954	981	1,017	1,066	1,120	1,172	1,162	1,166
	山　形	930	950	977	1,029	1,085	1,150	1,139	1,136
	佐　賀	940	963	995	1,044	1,098	1,152	1,131	1,149
	長　崎	937	953	986	1,037	1,095	1,154	1,145	1,148
	岩　手	912	934	969	1,019	1,073	1,133	1,130	1,117
	高　知	947	959	992	1,044	1,101	1,170	1,137	1,161
	鳥　取	942	960	990	1,042	1,097	1,152	1,139	1,143
	秋　田	917	939	971	1,021	1,073	1,140	1,129	1,120
	鹿児島	927	948	984	1,035	1,093	1,147	1,143	1,146
	宮　崎	920	950	984	1,029	1,082	1,134	1,131	1,129
	青　森	904	924	955	1,006	1,065	1,125	1,137	1,119
	沖　縄	972	992	1,029	1,087	1,162	1,336	1,201	1,208
	全　国	1,036	1,056	1,091	1,140	1,191	1,238	1,235	1,238

資料出所　厚生労働省「職業安定業務統計」

（注）１　公共職業安定所で受理したパートタイム労働者の求人票に記載された時給の平均を算出したものである。
なお、時給制以外のものについては、時給換算額を算出に用いている。

２　常用的雇用（雇用契約において雇用期間の定めがないか又は４か月以上の雇用期間が定められているもの（季節労働を除く。））のパートタイム労働者を対象としている。

３　１求人票当たり１募集賃金として算出。なお、求人票には募集賃金の上限と下限を記載することとなっており、その下限額を１募集賃金として算出している。

４　都道府県は、パートタイム労働者の求人票における就業地の都道府県により分類している。

(2)　労働時間

常用労働者１人平均月間総実労働時間と所定外労働時間の推移（調査産業計、事業所規模５人以上）

（単位：時間）

ランク	都道府県	総実労働時間										所定外労働時間									
		2016年	2017年	2018年	2019年	2020年	2021年	2022年	2023年	2024年	2025年	2016年	2017年	2018年	2019年	2020年	2021年	2022年	2023年	2024年	2025年
Aランク	東京	143.2	143.0	141.1	138.1	134.5	137.6	138.4	139.9	139.6	137.6	11.4	11.3	10.9	11.4	10.3	11.2	11.7	11.7	11.6	11.4
	神奈川	139.5	138.6	135.2	133.6	128.7	129.4	129.3	130.2	129.8	127.0	11.5	11.1	10.9	11.4	9.4	9.8	9.7	10.5	10.5	10.0
	大阪	141.6	141.0	139.3	136.4	131.6	133.0	132.9	133.1	135.2	134.1	10.6	10.8	10.2	10.0	8.5	8.7	9.0	8.9	9.3	9.0
	愛知	144.6	144.2	144.0	140.9	137.5	138.1	137.3	138.5	135.4	134.1	13.3	13.2	13.5	13.1	11.3	11.7	11.7	11.7	11.0	11.0
	埼玉	136.8	137.1	136.7	131.9	129.0	130.5	130.1	130.1	131.1	131.9	10.2	10.6	10.4	10.0	8.6	9.9	9.9	9.2	9.1	9.7
	千葉	139.8	139.0	136.1	134.8	131.0	128.5	127.7	130.5	130.5	126.8	10.9	10.9	10.3	10.1	8.7	8.4	9.0	9.4	9.5	8.6
Bランク	兵庫	136.7	136.0	136.4	134.1	129.6	129.5	131.1	131.6	129.8	128.5	9.9	9.8	10.5	10.2	8.7	9.0	9.2	9.3	9.2	8.9
	京都	138.2	138.4	135.3	130.6	123.6	124.1	127.5	126.8	128.4	128.3	10.1	10.9	9.7	8.4	7.6	8.3	9.8	9.1	9.6	9.3
	茨城	146.9	147.5	145.7	141.7	140.3	142.0	140.3	139.2	139.9	138.7	11.4	12.8	12.7	11.4	10.8	10.5	10.8	10.1	11.0	10.5
	静岡	147.6	146.6	144.3	142.4	137.5	138.5	138.6	140.5	141.6	138.4	11.9	12.0	11.2	11.1	9.3	9.4	10.3	10.9	11.4	10.7
	富山	151.8	151.3	148.7	144.9	140.3	140.1	139.4	141.2	142.9	141.2	10.9	11.1	10.7	10.0	8.1	8.3	8.5	8.7	9.3	9.6
	広島	148.9	148.5	146.4	144.3	139.3	140.2	139.6	137.5	138.1	137.5	12.4	12.4	12.1	11.9	10.1	11.0	10.9	10.7	10.2	10.0
	滋賀	143.0	144.4	141.1	138.9	132.0	130.4	131.9	130.3	131.0	132.2	10.5	12.2	12.2	12.3	9.2	9.5	10.8	9.9	9.5	10.2
	栃木	149.3	147.8	144.9	142.2	141.0	141.8	142.7	140.1	139.4	138.8	12.3	12.5	10.9	11.0	9.6	10.3	11.4	10.8	10.3	10.7
	群馬	148.0	148.5	148.8	144.8	139.8	142.1	142.3	144.5	141.4	137.6	11.2	11.4	11.7	11.5	9.7	10.5	11.3	11.7	10.3	9.8
	宮城	149.0	143.4	146.1	144.7	140.9	144.3	141.8	140.5	141.2	140.3	11.1	9.7	10.2	10.2	8.9	9.5	9.7	9.4	10.0	9.7
	山梨	145.7	145.1	144.0	142.5	136.2	140.3	139.0	137.4	134.8	135.6	10.1	10.8	11.2	10.8	8.7	10.9	11.4	11.0	9.8	9.7
	三重	145.7	146.1	143.2	140.6	137.7	138.5	137.5	136.7	136.8	134.2	11.9	12.9	12.2	12.0	10.4	11.3	11.3	10.0	10.2	10.6
	石川	150.5	151.7	148.0	144.6	139.1	137.5	138.8	138.8	137.3	135.9	11.1	11.8	10.4	9.9	7.8	8.3	9.3	9.6	9.1	9.5
	福岡	149.2	148.1	142.3	138.8	136.0	137.2	136.4	136.1	136.3	135.6	12.0	11.9	10.7	10.5	9.0	9.0	9.4	8.6	9.3	9.1
	香川	148.7	148.0	146.5	143.9	139.4	142.4	139.3	139.8	141.4	142.4	10.9	10.8	11.8	10.9	8.6	9.8	10.4	10.0	10.6	10.4
	岡山	151.0	150.1	147.2	142.5	138.5	139.7	139.1	141.0	142.6	140.2	12.5	12.1	11.8	10.9	9.3	10.2	10.5	10.4	10.5	10.8
	福井	148.1	148.4	150.6	148.7	142.7	144.3	141.2	139.0	138.7	138.9	10.4	10.5	11.2	10.0	8.4	9.6	9.9	8.9	9.1	8.9
	奈良	134.5	136.2	131.1	127.6	126.3	121.6	126.7	124.1	125.3	125.0	7.5	7.7	6.9	7.2	6.5	5.7	7.1	6.7	6.6	7.5
	山口	146.9	147.1	146.4	142.2	138.2	140.0	139.7	137.3	136.5	136.0	11.1	11.3	11.0	10.5	9.3	9.8	10.2	9.0	8.7	8.9
	長野	150.0	148.5	146.8	142.1	140.3	141.8	140.1	140.3	139.4	139.2	10.2	10.5	10.6	9.2	8.0	9.6	9.9	10.1	8.9	9.3
	北海道	148.1	147.0	144.8	141.2	135.8	138.5	137.6	137.9	138.3	136.3	10.1	10.0	9.7	9.6	8.7	9.0	9.0	9.0	9.0	8.9
	岐阜	141.8	143.2	141.5	142.9	136.4	135.6	137.5	135.7	136.2	134.4	10.1	10.5	10.5	11.5	9.1	9.6	9.6	9.2	9.5	10.1
	徳島	151.2	150.9	149.8	145.8	141.7	144.0	139.4	138.3	141.5	141.4	10.4	10.1	11.1	9.1	7.9	9.2	9.1	8.4	8.9	8.8
	福島	154.6	153.4	152.4	147.9	144.7	145.6	145.7	144.9	142.8	141.3	11.9	11.6	11.9	11.1	9.4	10.2	11.2	10.5	9.0	8.7
	新潟	150.8	151.2	147.4	141.6	142.3	141.8	140.0	141.2	141.4	137.1	10.3	10.6	10.0	9.9	8.8	8.9	8.9	8.7	8.6	8.3
	和歌山	145.9	145.6	141.4	138.5	134.6	139.8	138.1	139.8	137.9	136.1	10.8	10.5	10.6	9.2	8.6	9.4	10.3	11.5	9.1	9.6
	愛媛	151.1	149.2	144.8	141.3	142.0	141.6	140.1	140.1	142.2	136.5	10.1	9.6	9.8	9.5	8.7	9.4	9.9	9.6	10.3	8.6
	島根	150.7	151.9	146.8	147.1	145.0	144.2	142.0	141.0	138.6	137.6	10.8	11.7	10.1	10.7	10.3	10.3	9.1	8.8	8.2	8.9
Cランク	大分	149.5	151.5	149.0	144.8	142.1	140.5	139.9	141.1	138.7	137.3	9.1	10.9	10.5	9.3	8.4	9.3	10.0	9.6	8.7	8.0
	熊本	146.9	147.9	145.9	144.1	141.2	141.7	139.5	141.7	141.0	141.3	9.1	10.7	10.3	9.8	9.1	9.4	9.4	9.6	9.2	9.0
	山形	153.2	153.2	151.8	148.6	143.9	148.1	150.0	146.9	146.7	145.2	10.5	10.7	10.2	9.3	8.5	9.8	10.9	10.1	10.1	9.7
	佐賀	153.7	153.6	151.6	150.0	140.3	138.6	136.6	138.0	142.8	141.7	10.7	10.7	12.1	11.0	9.3	9.0	8.1	8.7	8.6	9.5
	長崎	152.1	152.1	148.2	146.6	141.9	141.4	140.6	139.7	139.4	137.3	10.0	10.1	9.9	10.1	9.7	9.4	9.0	9.2	8.7	8.3
	岩手	154.5	154.9	153.4	151.0	148.2	146.8	145.7	145.2	144.1	141.6	10.9	11.2	11.0	11.6	9.7	9.5	9.8	9.5	8.8	8.9
	高知	148.2	149.1	146.3	141.1	140.6	137.5	137.4	135.2	136.6	135.2	10.1	10.0	8.9	9.1	8.3	7.0	6.7	7.2	7.7	8.0
	鳥取	151.3	152.4	150.3	145.1	141.4	142.6	142.2	139.0	139.3	138.1	8.7	8.8	9.7	9.5	7.4	7.9	8.5	7.8	7.6	7.5
	秋田	151.1	153.8	154.2	149.0	145.4	146.9	144.7	144.6	143.2	142.0	8.2	8.9	9.6	8.5	7.4	8.3	9.0	8.2	8.3	8.0
	鹿児島	149.8	148.0	146.0	144.9	141.9	139.9	136.6	138.5	141.9	140.8	10.1	10.2	9.3	8.9	7.8	8.3	9.0	9.2	9.3	8.7
	宮崎	150.9	148.7	147.7	144.0	142.9	143.5	143.3	140.3	139.0	137.5	10.0	10.3	9.0	8.9	8.4	8.5	9.4	9.3	8.5	7.1
	青森	152.5	155.5	153.9	150.0	147.4	148.3	145.2	146.1	147.1	146.3	10.9	12.2	10.7	9.8	9.4	9.0	8.9	7.9	8.6	8.8
	沖縄	149.3	148.8	144.7	142.9	137.7	139.9	140.5	138.3	136.7	134.3	8.8	9.2	8.1	9.0	8.0	7.9	8.8	7.8	8.1	7.9

資料出所　厚生労働省「毎月勤労統計調査地方調査」
（注）　事業所規模５人以上の数値である。

7　労働者数等の推移

(1)　常用労働者数［事業所規模５人以上］（ランク別・都道府県別・暦年）

ランク	都道府県	人数（万人）					前年比増減（%）				
		2021年	2022年	2023年	2024年	2025年	2021年	2022年	2023年	2024年	2025年
Aランク	東京	800	797	810	861	870	0.0	0.7	1.7	2.0	1.1
	神奈川	299	306	309	310	312	△ 1.0	1.1	0.8	1.2	0.7
	大阪	394	379	382	389	392	0.2	0.3	0.6	1.2	0.9
	愛知	318	318	316	327	330	△ 0.1	△ 1.2	△ 0.4	1.0	1.0
	埼玉	214	222	224	225	226	△ 0.5	0.8	1.1	1.0	0.3
	千葉	172	177	179	187	187	0.6	△ 0.7	1.2	0.9	0.5
Bランク	兵庫	178	182	183	189	190	△ 0.6	0.7	0.4	0.7	0.5
	京都	96	95	95	96	96	1.0	0.6	0.3	1.5	0.5
	茨城	98	102	102	104	105	0.2	0.7	△ 0.1	1.4	0.8
	静岡	141	142	144	144	142	0.4	0.8	0.9	△ 0.2	△ 1.4
	富山	42	43	44	44	44	0.0	△ 0.6	2.1	1.6	0.9
	広島	107	112	115	111	108	△ 0.4	1.3	2.6	△ 0.4	△ 3.0
	滋賀	50	50	52	53	53	△ 0.5	0.7	2.6	1.6	0.6
	栃木	71	74	74	72	75	0.5	1.2	0.7	0.2	3.2
	群馬	72	73	75	76	77	0.3	0.3	2.9	1.1	1.8
	宮城	80	77	79	84	84	△ 0.1	△ 3.6	2.2	0.6	0.3
	山梨	29	29	28	28	28	△ 1.8	△ 0.4	△ 3.6	2.2	1.8
	三重	66	67	69	69	70	0.5	△ 0.1	2.6	1.7	0.3
	石川	42	43	43	44	45	△ 2.0	2.3	△ 1.4	0.5	3.0
	福岡	182	187	190	196	200	0.5	0.1	1.5	1.0	1.7
	香川	34	35	36	35	36	△ 1.2	1.3	2.2	△ 0.8	0.9
	岡山	67	68	70	72	73	△ 0.5	0.4	2.8	1.0	1.7
	福井	30	30	31	30	31	0.4	△ 0.1	1.7	0.3	2.1
	奈良	39	39	39	36	36	△ 0.6	△ 2.5	△ 0.1	0.6	0.5
	山口	48	47	47	49	48	△ 0.9	0.2	1.0	2.0	△ 0.7
	長野	76	76	77	78	78	0.1	0.4	2.2	2.0	0.6
	北海道	179	181	182	180	179	△ 0.6	1.0	0.4	0.9	△ 0.2
	岐阜	67	68	68	72	74	△ 0.2	1.5	△ 0.3	1.9	2.8
	徳島	25	24	24	24	24	2.7	△ 0.8	2.2	0.8	0.2
	福島	65	67	67	67	66	△ 1.8	0.4	1.4	0.4	△ 0.8
	新潟	81	83	83	82	81	△ 1.5	0.7	0.4	△ 0.3	△ 0.8
	和歌山	28	29	28	29	30	△ 1.5	2.5	△ 1.4	△ 1.3	0.8
	愛媛	45	46	46	46	46	△ 2.3	1.4	0.7	3.6	△ 0.1
	島根	23	24	24	25	25	1.1	1.0	1.0	0.9	1.2
Cランク	大分	38	37	38	38	38	△ 0.7	△ 0.7	2.2	△ 0.1	0.2
	熊本	56	56	56	59	59	△ 0.2	△ 0.4	0.8	1.2	0.5
	山形	38	39	39	38	38	△ 1.4	1.6	0.9	0.3	△ 0.2
	佐賀	28	29	29	30	31	△ 0.7	0.9	1.9	2.9	2.8
	長崎	42	41	40	41	41	0.0	△ 0.6	△ 1.5	1.6	1.4
	岩手	42	41	42	42	42	△ 0.5	1.4	2.2	1.4	0.1
	高知	23	23	23	22	22	△ 1.1	2.3	0.7	0.2	1.1
	鳥取	18	19	19	19	19	1.2	1.6	1.0	0.4	△ 0.9
	秋田	32	32	32	31	31	△ 1.4	0.6	△ 0.6	0.0	0.3
	鹿児島	53	57	58	55	56	0.0	3.7	1.6	1.3	1.3
	宮崎	34	35	36	37	36	△ 2.6	2.2	1.9	1.7	△ 0.6
	青森	42	40	41	40	40	0.8	△ 0.4	0.5	△ 0.3	△ 1.0
	沖縄	48	49	49	50	50	0.8	△ 0.1	0.7	2.1	1.1
全国計		5,189	5,134	5,228	5,081	5,157	0.5	0.8	1.9	1.2	1.5

資料出所　厚生労働省「毎月勤労統計調査地方調査」

（注）１　事業所規模５人以上の数値である。

２　全国計の数値は、毎月勤労統計調査全国調査の結果であり、都道府県別の数値の合計とは一致しない。また、前年比の数値は、指数の前年比であり、人数の前年比と一致しない。

３　各都道府県の増減率は指数による。秋田県の2021年、茨城県の2021年、2022年、栃木県の2021年、2022年、高知県の2021年は、労働基準局賃金課にて年平均指数から増減率を計算。2025年の高知県、長崎県は労働基準局賃金課にて2025年の月別指数速報値から年平均指数を試算して増減率を計算。

４　ランク区分は2023年の見直し後のもの。

参考資料No.4

パートタイム労働者の時間当たり給与と求人募集賃金、最低賃金の推移

第2回目安に関する小委員会
仁平委員提出資料

はたらくのそばで、ともに歩む
連合

データの出典

■HRog賃金Now：株式会社ナウキャスト(https://hrogwagenow.com/)

調査方法　：ウェブ上に掲載されている時給表示の募集情報をAIウェブスクレイピングで収集
複数媒体に掲載の求人や、異常な求人数の増加・減少がある媒体は削除
金額幅で表示されている求人は上下の平均値を取得

調査対象　：最大125の求人サイト、週次でおよそ350万件以上の求人データのうち、時給表示の求人広告を対象とし、その他日給等の求人は非対象

■毎月勤労統計調査（地方調査）：厚生労働省

パートタイム労働者の所定内給与額を所定内労働時間で除した値
（事業所規模５人以上、調査産業計）

以上をもとに連合事務局にて作成

＜水準の表記＞

HRog_ハローワーク＋民間	：HRog賃金Now 「時間当たり給与（パートタイム労働者）」より
HRog_民間のみ	：HRog賃金Now 「時間当たり給与（パートタイム労働者）」より
毎勤統計	：毎月勤労統計調査（地方調査）より、パートタイム労働者の所定内給与
最低賃金	：地域別最低賃金額。全国については全国加重平均の値

全国

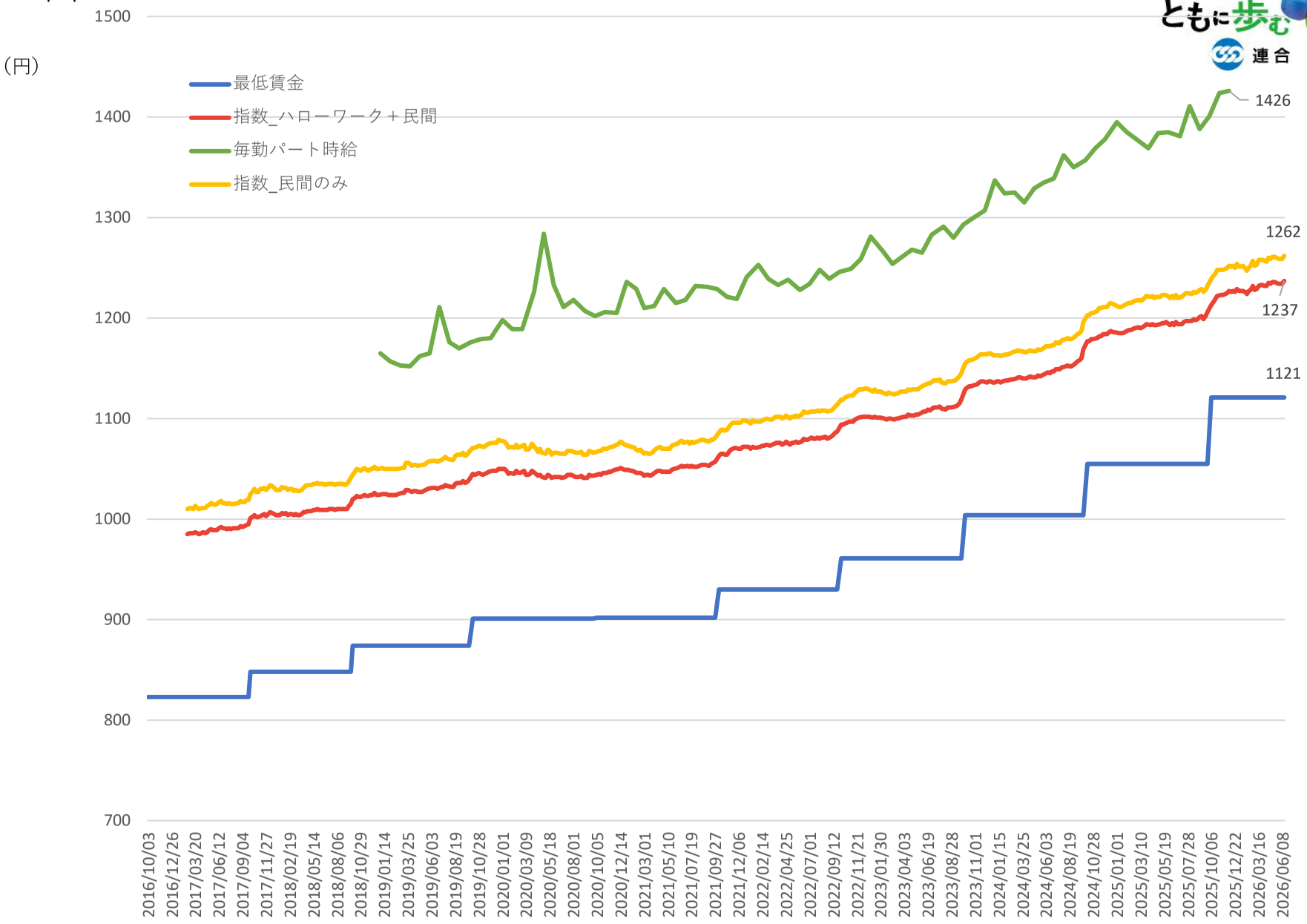
（円）
1500
1400
1300
1200
1100
1000
900
800
700
最低賃金
指数_ハローワーク＋民間
毎勤パート時給
指数_民間のみ
1426
1262
1237
1121
2016/10/03
2016/12/26
2017/03/20
2017/06/12
2017/09/04
2017/11/27
2018/02/19
2018/05/14
2018/08/06
2018/10/29
2019/01/14
2019/03/25
2019/06/03
2019/08/19
2019/10/28
2020/01/01
2020/03/09
2020/05/18
2020/08/01
2020/10/05
2020/12/14
2021/03/01
2021/05/10
2021/07/19
2021/09/27
2021/12/06
2022/02/14
2022/04/25
2022/07/01
2022/09/12
2022/11/21
2023/01/30
2023/04/03
2023/06/19
2023/08/28
2023/11/01
2024/01/15
2024/03/25
2024/06/03
2024/08/19
2024/10/28
2025/01/01
2025/03/10
2025/05/19
2025/07/28
2025/10/06
2025/12/22
2026/03/16
2026/06/08

北海道

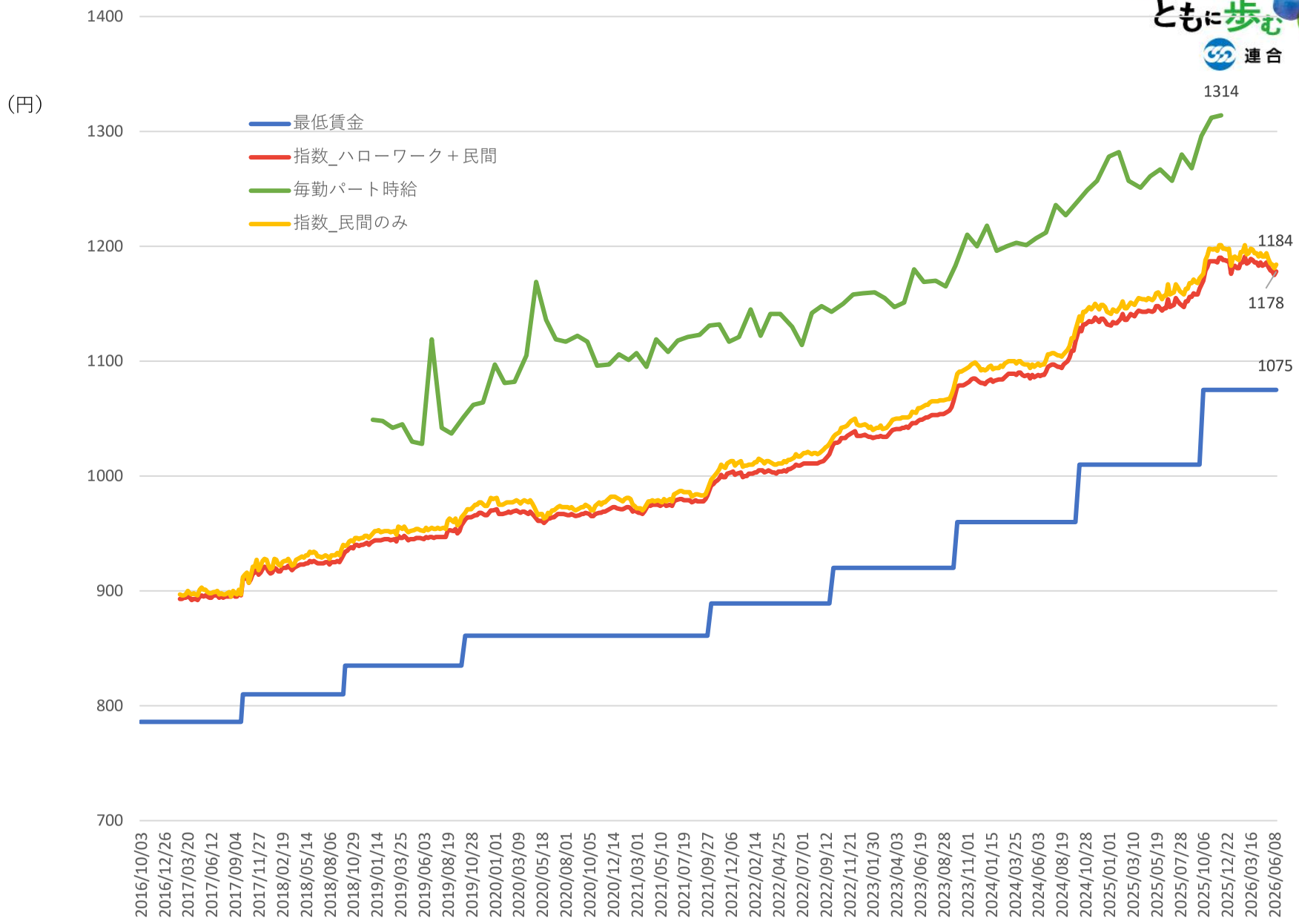
（円）
1400
1300
1200
1100
1000
900
800
700
最低賃金
指数_ハローワーク＋民間
毎勤パート時給
指数_民間のみ
1314
1184
1178
1075
2016/10/03
2016/12/26
2017/03/20
2017/06/12
2017/09/04
2017/11/27
2018/02/19
2018/05/14
2018/08/06
2018/10/29
2019/01/14
2019/03/25
2019/06/03
2019/08/19
2019/10/28
2020/01/01
2020/03/09
2020/05/18
2020/08/01
2020/10/05
2020/12/14
2021/03/01
2021/05/10
2021/07/19
2021/09/27
2021/12/06
2022/02/14
2022/04/25
2022/07/01
2022/09/12
2022/11/21
2023/01/30
2023/04/03
2023/06/19
2023/08/28
2023/11/01
2024/01/15
2024/03/25
2024/06/03
2024/08/19
2024/10/28
2025/01/01
2025/03/10
2025/05/19
2025/07/28
2025/10/06
2025/12/22
2026/03/16
2026/06/08

青森

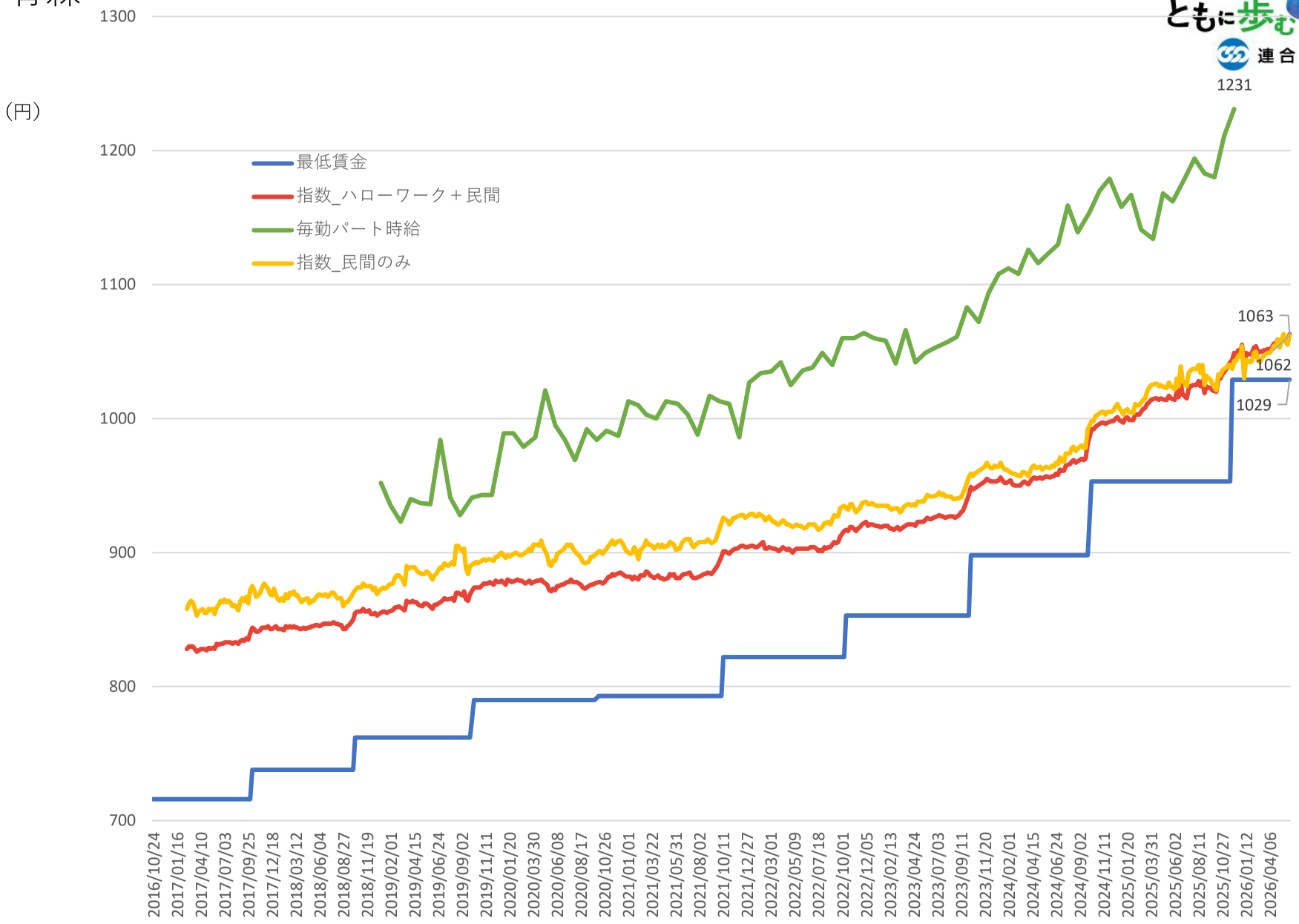
（円）
1300
1200
1100
1000
900
800
700
最低賃金
指数_ハローワーク＋民間
毎勤パート時給
指数_民間のみ
1231
1063
1062
1029
2016/10/24
2017/01/16
2017/04/10
2017/07/03
2017/09/25
2017/12/18
2018/03/12
2018/06/04
2018/08/27
2018/11/19
2019/02/01
2019/04/15
2019/06/24
2019/09/02
2019/11/11
2020/01/20
2020/03/30
2020/06/08
2020/08/17
2020/10/26
2021/01/01
2021/03/22
2021/05/31
2021/08/02
2021/10/11
2021/12/27
2022/03/01
2022/05/09
2022/07/18
2022/10/01
2022/12/05
2023/02/13
2023/04/24
2023/07/03
2023/09/11
2023/11/20
2024/02/01
2024/04/15
2024/06/24
2024/09/02
2024/11/11
2025/01/20
2025/03/31
2025/06/02
2025/08/11
2025/10/27
2026/01/12
2026/04/06

岩手

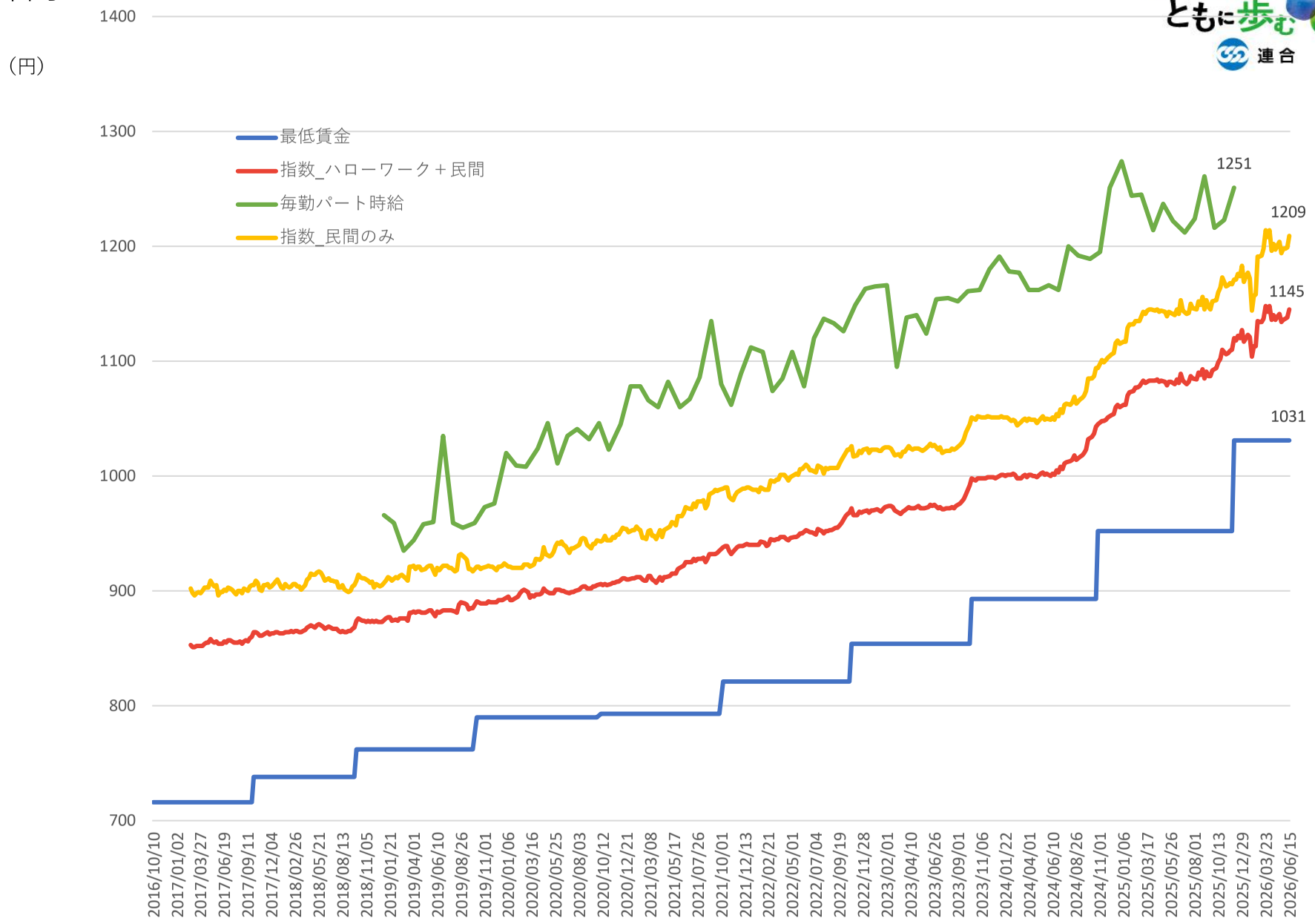
（円）
1400
1300
1200
1100
1000
900
800
700
最低賃金
指数_ハローワーク＋民間
毎勤パート時給
指数_民間のみ
1251
1209
1145
1031
2016/10/10
2017/01/02
2017/03/27
2017/06/19
2017/09/11
2017/12/04
2018/02/26
2018/05/21
2018/08/13
2018/11/05
2019/01/21
2019/04/01
2019/06/10
2019/08/26
2019/11/01
2020/01/06
2020/03/16
2020/05/25
2020/08/03
2020/10/12
2020/12/21
2021/03/08
2021/05/17
2021/07/26
2021/10/01
2021/12/13
2022/02/21
2022/05/01
2022/07/04
2022/09/19
2022/11/28
2023/02/01
2023/04/10
2023/06/26
2023/09/01
2023/11/06
2024/01/22
2024/04/01
2024/06/10
2024/08/26
2024/11/01
2025/01/06
2025/03/17
2025/05/26
2025/08/01
2025/10/13
2025/12/29
2026/03/23
2026/06/15

宮城

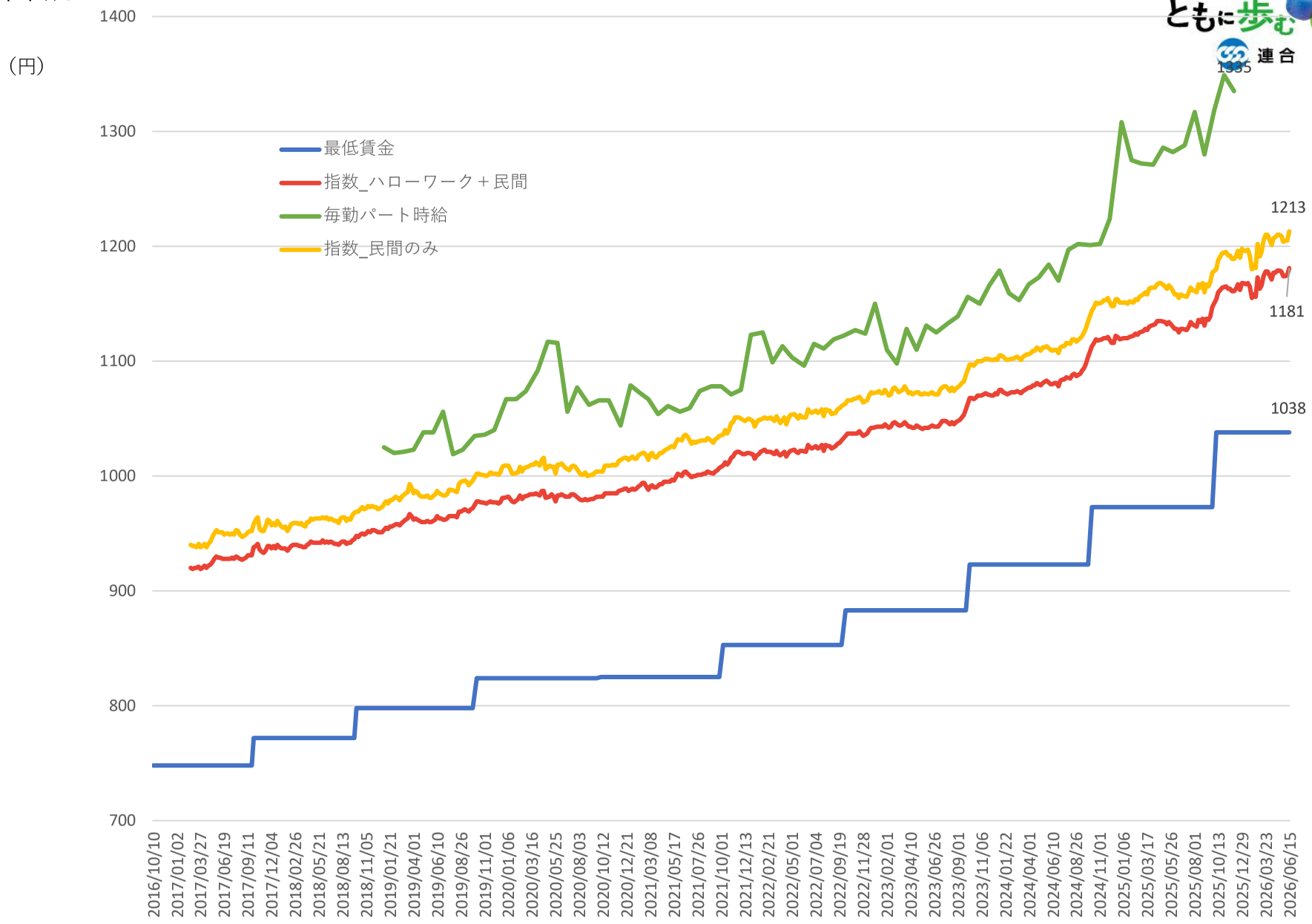
（円）
1400
1300
1200
1100
1000
900
800
700
最低賃金
指数_ハローワーク＋民間
毎勤パート時給
指数_民間のみ
1385
1213
1181
1038
2016/10/10
2017/01/02
2017/03/27
2017/06/19
2017/09/11
2017/12/04
2018/02/26
2018/05/21
2018/08/13
2018/11/05
2019/01/21
2019/04/01
2019/06/10
2019/08/26
2019/11/01
2020/01/06
2020/03/16
2020/05/25
2020/08/03
2020/10/12
2020/12/21
2021/03/08
2021/05/17
2021/07/26
2021/10/01
2021/12/13
2022/02/21
2022/05/01
2022/07/04
2022/09/19
2022/11/28
2023/02/01
2023/04/10
2023/06/26
2023/09/01
2023/11/06
2024/01/22
2024/04/01
2024/06/10
2024/08/26
2024/11/01
2025/01/06
2025/03/17
2025/05/26
2025/08/01
2025/10/13
2025/12/29
2026/03/23
2026/06/15

秋田

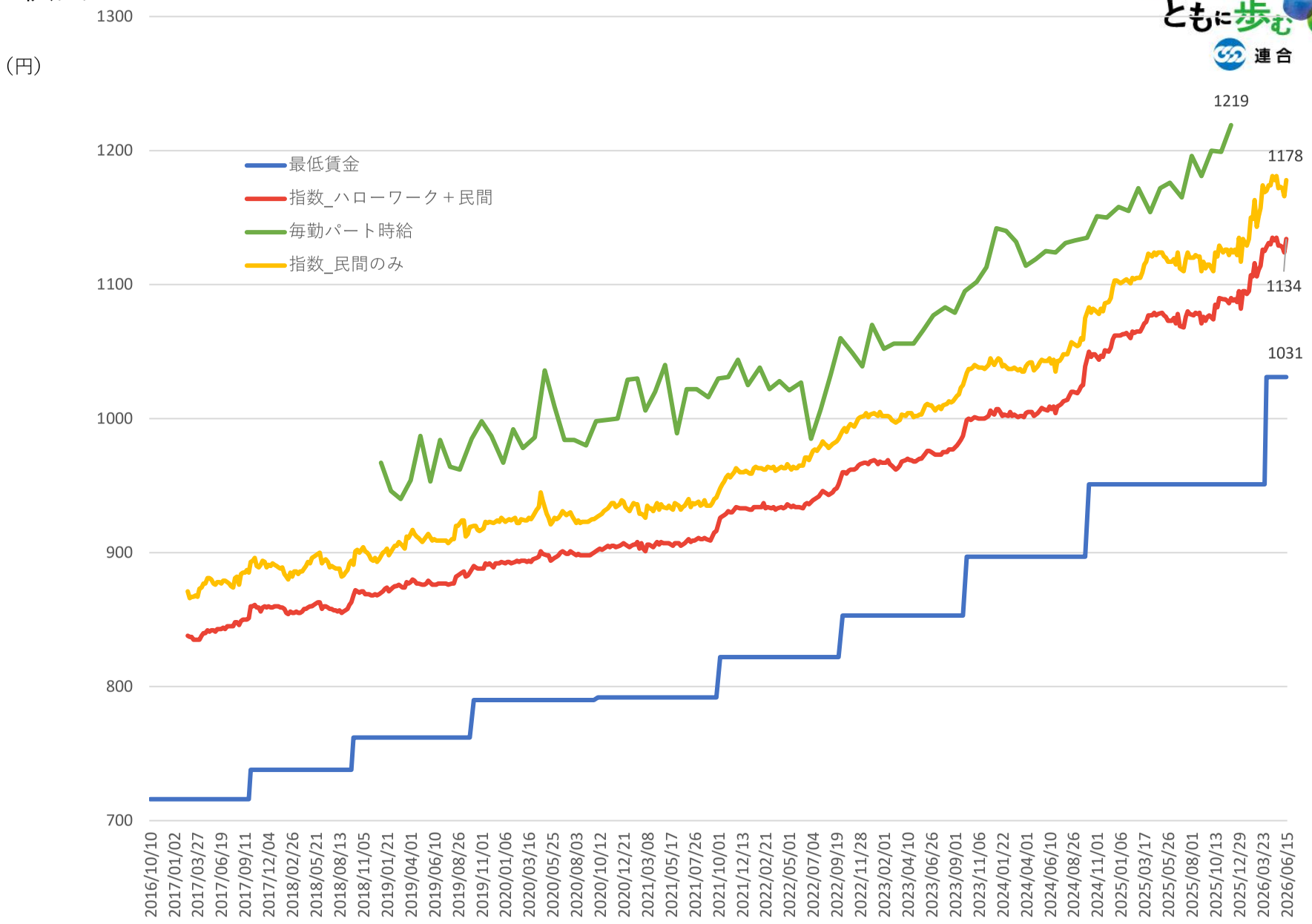
（円）
1300
1200
1100
1000
900
800
700
最低賃金
指数_ハローワーク＋民間
毎勤パート時給
指数_民間のみ
1219
1178
1134
1031
2016/10/10
2017/01/02
2017/03/27
2017/06/19
2017/09/11
2017/12/04
2018/02/26
2018/05/21
2018/08/13
2018/11/05
2019/01/21
2019/04/01
2019/06/10
2019/08/26
2019/11/01
2020/01/06
2020/03/16
2020/05/25
2020/08/03
2020/10/12
2020/12/21
2021/03/08
2021/05/17
2021/07/26
2021/10/01
2021/12/13
2022/02/21
2022/05/01
2022/07/04
2022/09/19
2022/11/28
2023/02/01
2023/04/10
2023/06/26
2023/09/01
2023/11/06
2024/01/22
2024/04/01
2024/06/10
2024/08/26
2024/11/01
2025/01/06
2025/03/17
2025/05/26
2025/08/01
2025/10/13
2025/12/29
2026/03/23
2026/06/15

山形

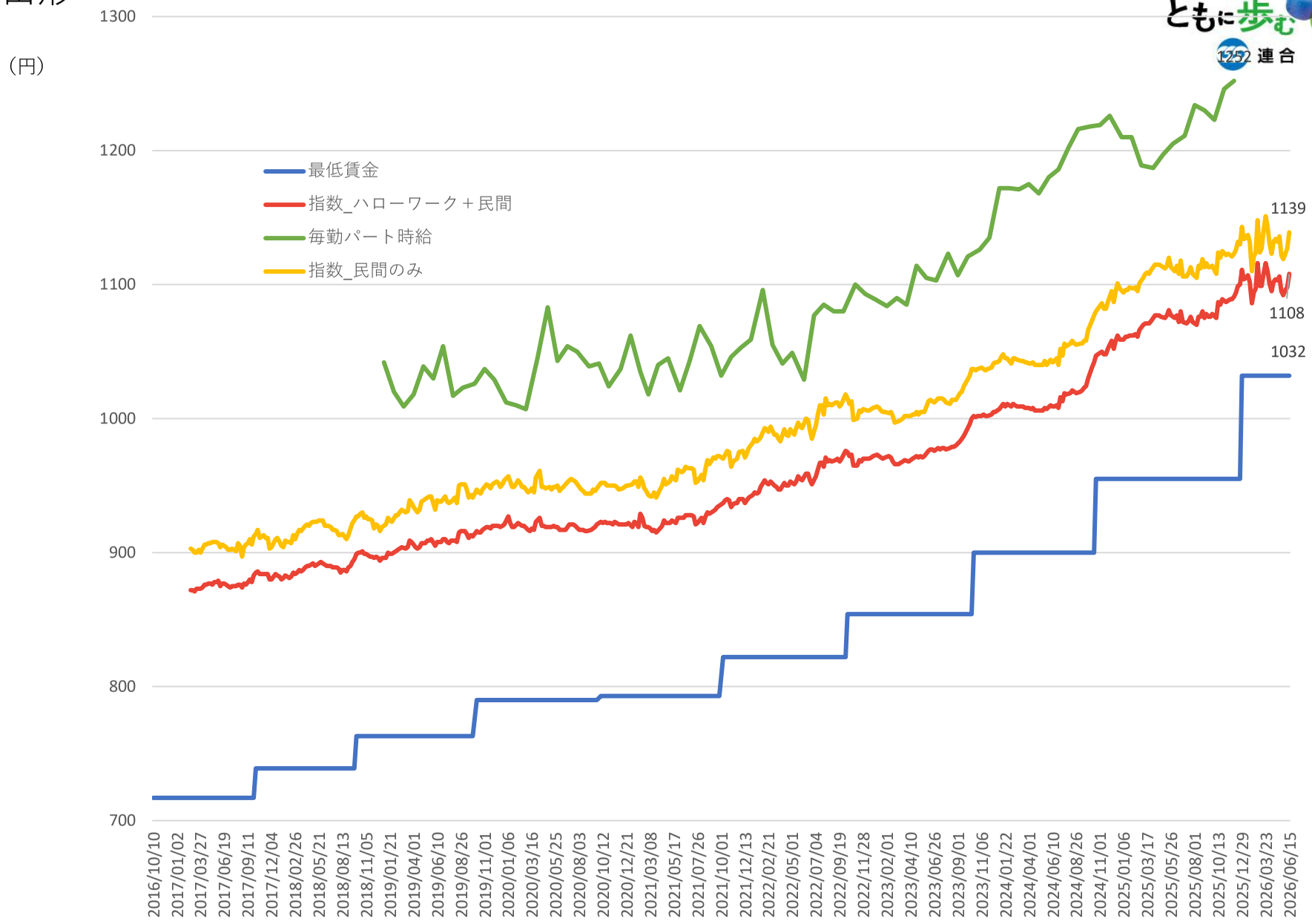
（円）
1300
1200
1100
1000
900
800
700
最低賃金
指数_ハローワーク＋民間
毎勤パート時給
指数_民間のみ
1252
1139
1108
1032
2016/10/10
2017/01/02
2017/03/27
2017/06/19
2017/09/11
2017/12/04
2018/02/26
2018/05/21
2018/08/13
2018/11/05
2019/01/21
2019/04/01
2019/06/10
2019/08/26
2019/11/01
2020/01/06
2020/03/16
2020/05/25
2020/08/03
2020/10/12
2020/12/21
2021/03/08
2021/05/17
2021/07/26
2021/10/01
2021/12/13
2022/02/21
2022/05/01
2022/07/04
2022/09/19
2022/11/28
2023/02/01
2023/04/10
2023/06/26
2023/09/01
2023/11/06
2024/01/22
2024/04/01
2024/06/10
2024/08/26
2024/11/01
2025/01/06
2025/03/17
2025/05/26
2025/08/01
2025/10/13
2025/12/29
2026/03/23
2026/06/15

福島

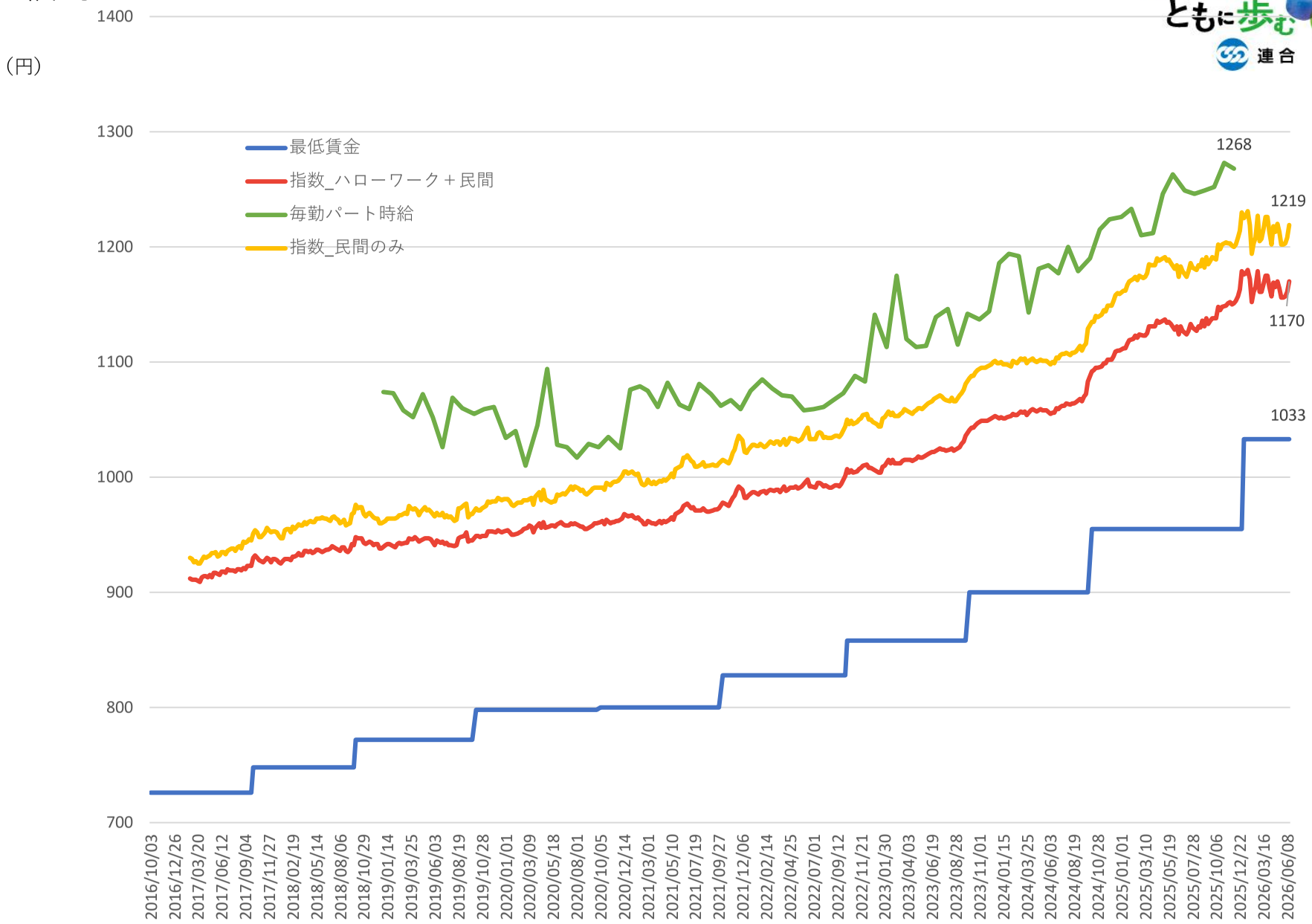
（円）
1400
1300
1200
1100
1000
900
800
700
最低賃金
指数_ハローワーク＋民間
毎勤パート時給
指数_民間のみ
1268
1219
1170
1033
2016/10/03
2016/12/26
2017/03/20
2017/06/12
2017/09/04
2017/11/27
2018/02/19
2018/05/14
2018/08/06
2018/10/29
2019/01/14
2019/03/25
2019/06/03
2019/08/19
2019/10/28
2020/01/01
2020/03/09
2020/05/18
2020/08/01
2020/10/05
2020/12/14
2021/03/01
2021/05/10
2021/07/19
2021/09/27
2021/12/06
2022/02/14
2022/04/25
2022/07/01
2022/09/12
2022/11/21
2023/01/30
2023/04/03
2023/06/19
2023/08/28
2023/11/01
2024/01/15
2024/03/25
2024/06/03
2024/08/19
2024/10/28
2025/01/01
2025/03/10
2025/05/19
2025/07/28
2025/10/06
2025/12/22
2026/03/16
2026/06/08

茨城

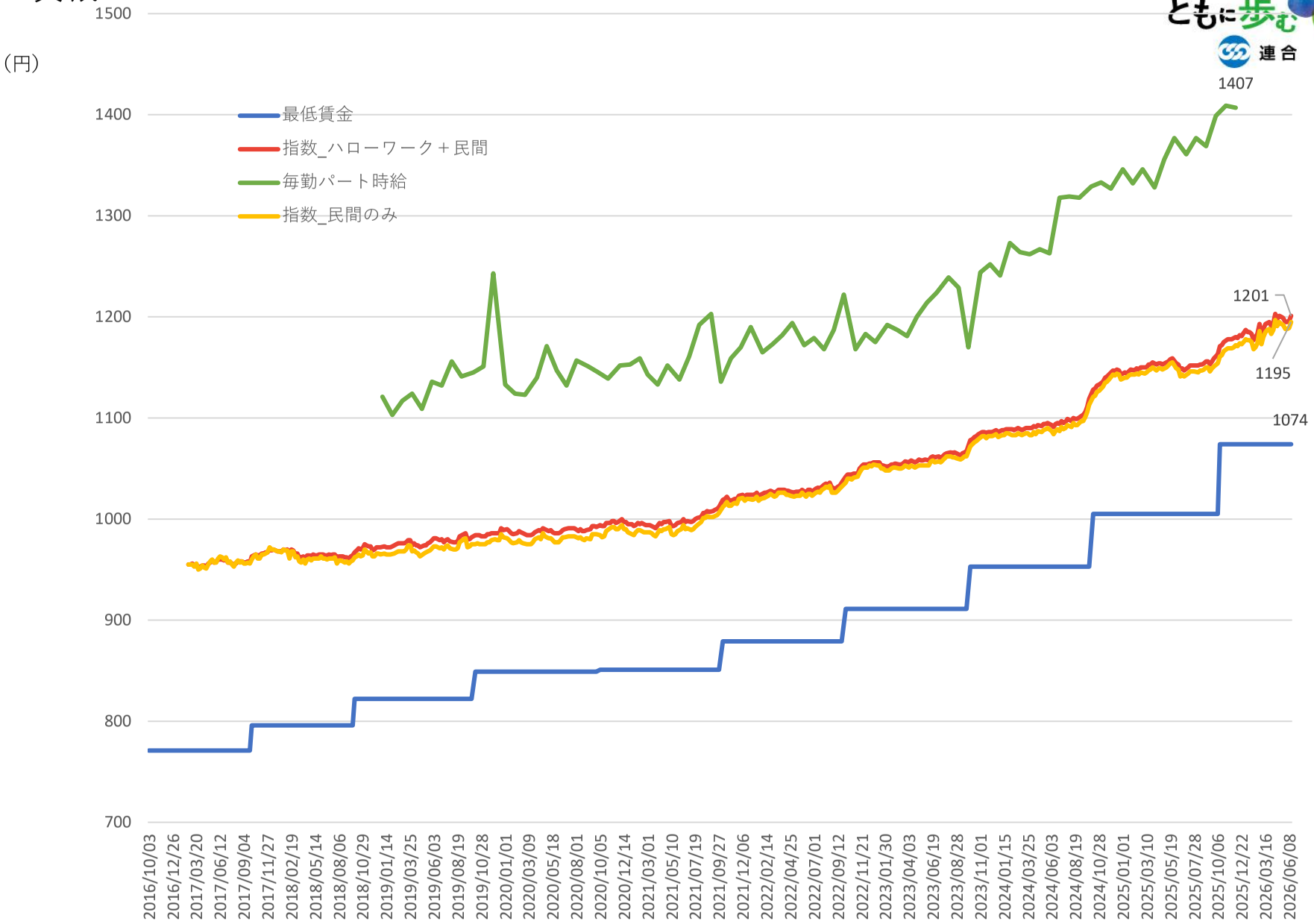
（円）
1500
1400
1300
1200
1100
1000
900
800
700
最低賃金
指数_ハローワーク＋民間
毎勤パート時給
指数_民間のみ
1407
1201
1195
1074
2016/10/03
2016/12/26
2017/03/20
2017/06/12
2017/09/04
2017/11/27
2018/02/19
2018/05/14
2018/08/06
2018/10/29
2019/01/14
2019/03/25
2019/06/03
2019/08/19
2019/10/28
2020/01/01
2020/03/09
2020/05/18
2020/08/01
2020/10/05
2020/12/14
2021/03/01
2021/05/10
2021/07/19
2021/09/27
2021/12/06
2022/02/14
2022/04/25
2022/07/01
2022/09/12
2022/11/21
2023/01/30
2023/04/03
2023/06/19
2023/08/28
2023/11/01
2024/01/15
2024/03/25
2024/06/03
2024/08/19
2024/10/28
2025/01/01
2025/03/10
2025/05/19
2025/07/28
2025/10/06
2025/12/22
2026/03/16
2026/06/08

栃木

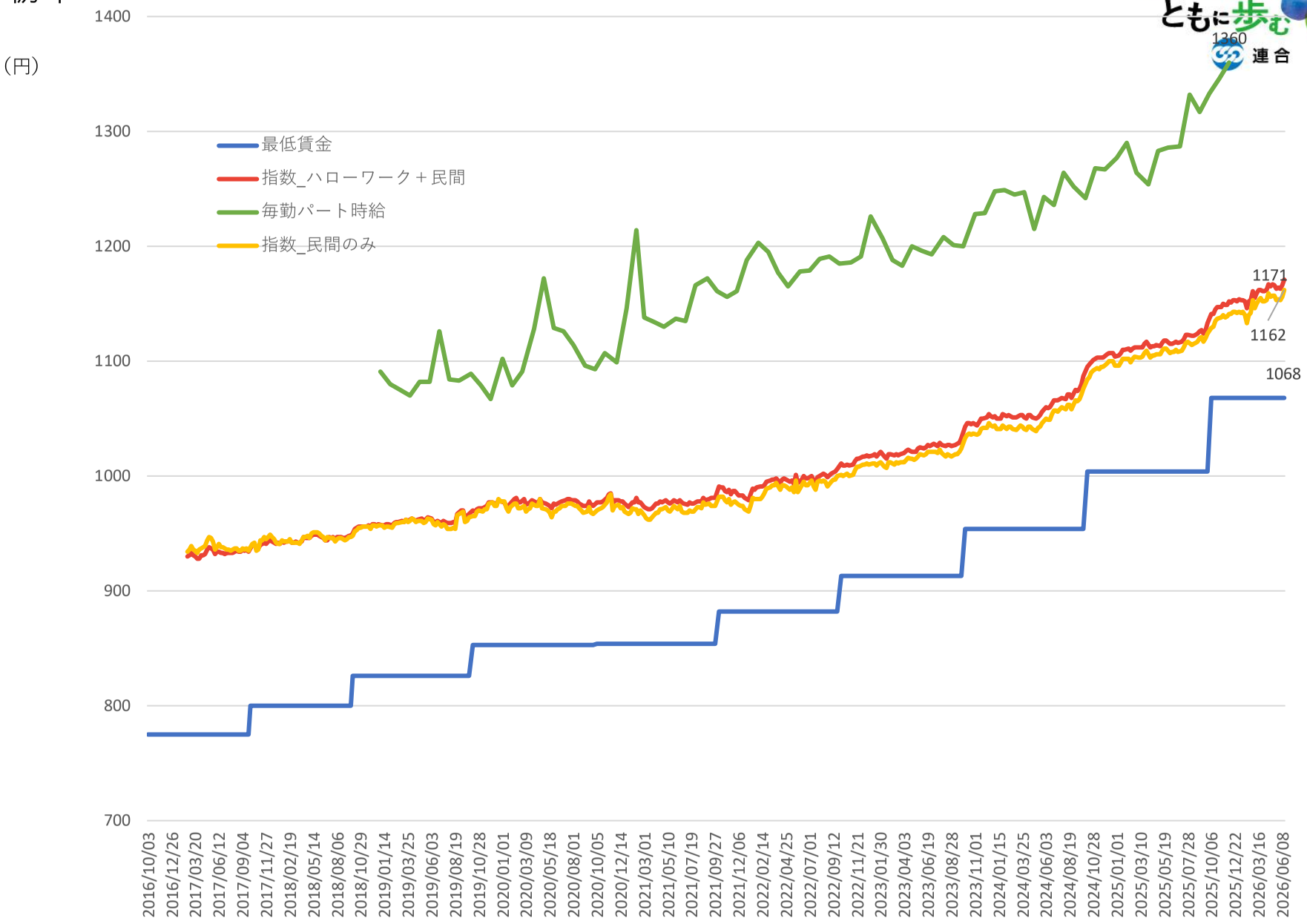
（円）
1400
1300
1200
1100
1000
900
800
700
最低賃金
指数_ハローワーク＋民間
毎勤パート時給
指数_民間のみ
1360
1171
1162
1068
2016/10/03
2016/12/26
2017/03/20
2017/06/12
2017/09/04
2017/11/27
2018/02/19
2018/05/14
2018/08/06
2018/10/29
2019/01/14
2019/03/25
2019/06/03
2019/08/19
2019/10/28
2020/01/01
2020/03/09
2020/05/18
2020/08/01
2020/10/05
2020/12/14
2021/03/01
2021/05/10
2021/07/19
2021/09/27
2021/12/06
2022/02/14
2022/04/25
2022/07/01
2022/09/12
2022/11/21
2023/01/30
2023/04/03
2023/06/19
2023/08/28
2023/11/01
2024/01/15
2024/03/25
2024/06/03
2024/08/19
2024/10/28
2025/01/01
2025/03/10
2025/05/19
2025/07/28
2025/10/06
2025/12/22
2026/03/16
2026/06/08

群馬

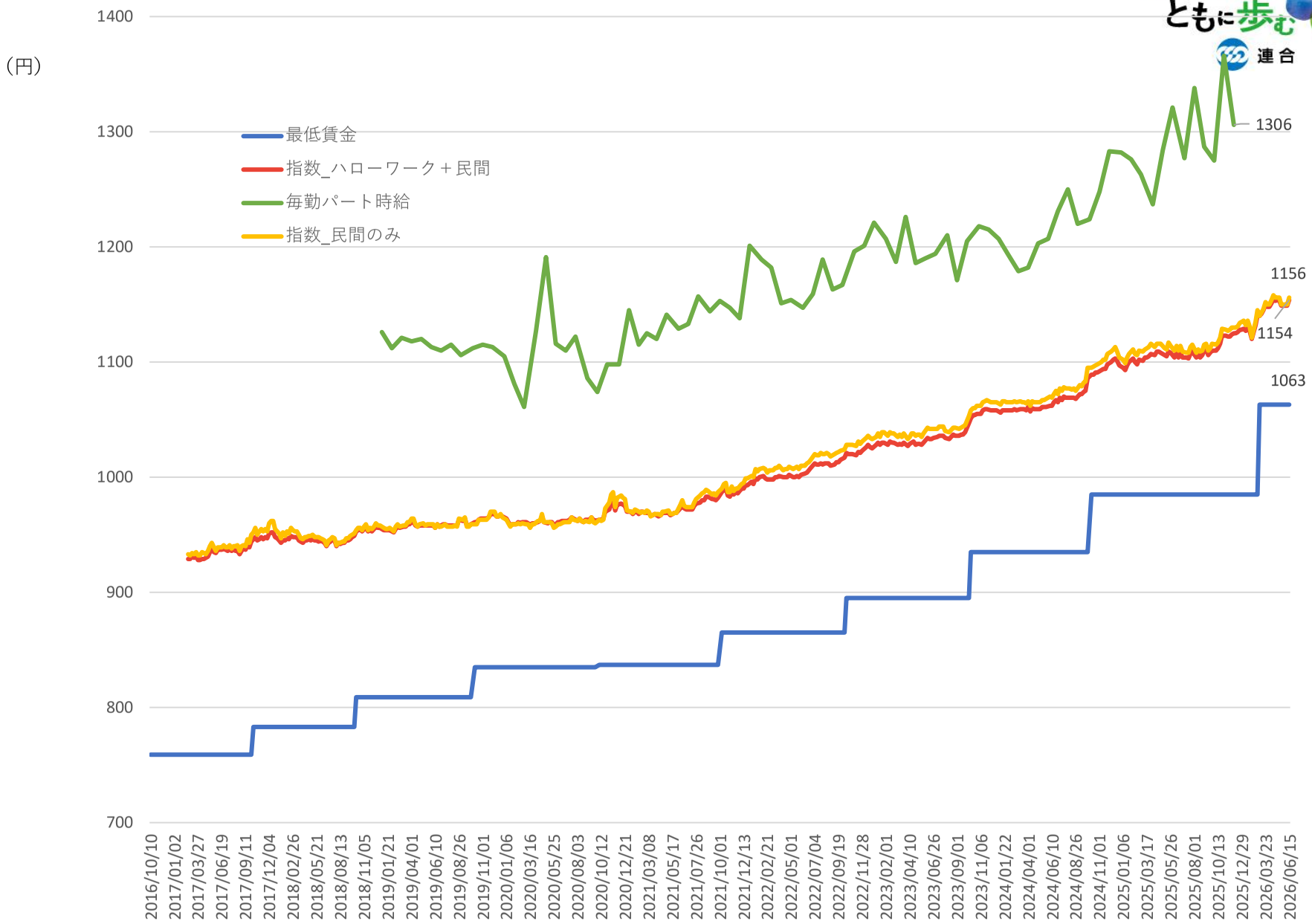
（円）
1400
1300
1200
1100
1000
900
800
700
最低賃金
指数_ハローワーク＋民間
毎勤パート時給
指数_民間のみ
1306
1156
1154
1063
2016/10/10
2017/01/02
2017/03/27
2017/06/19
2017/09/11
2017/12/04
2018/02/26
2018/05/21
2018/08/13
2018/11/05
2019/01/21
2019/04/01
2019/06/10
2019/08/26
2019/11/01
2020/01/06
2020/03/16
2020/05/25
2020/08/03
2020/10/12
2020/12/21
2021/03/08
2021/05/17
2021/07/26
2021/10/01
2021/12/13
2022/02/21
2022/05/01
2022/07/04
2022/09/19
2022/11/28
2023/02/01
2023/04/10
2023/06/26
2023/09/01
2023/11/06
2024/01/22
2024/04/01
2024/06/10
2024/08/26
2024/11/01
2025/01/06
2025/03/17
2025/05/26
2025/08/01
2025/10/13
2025/12/29
2026/03/23
2026/06/15

埼玉

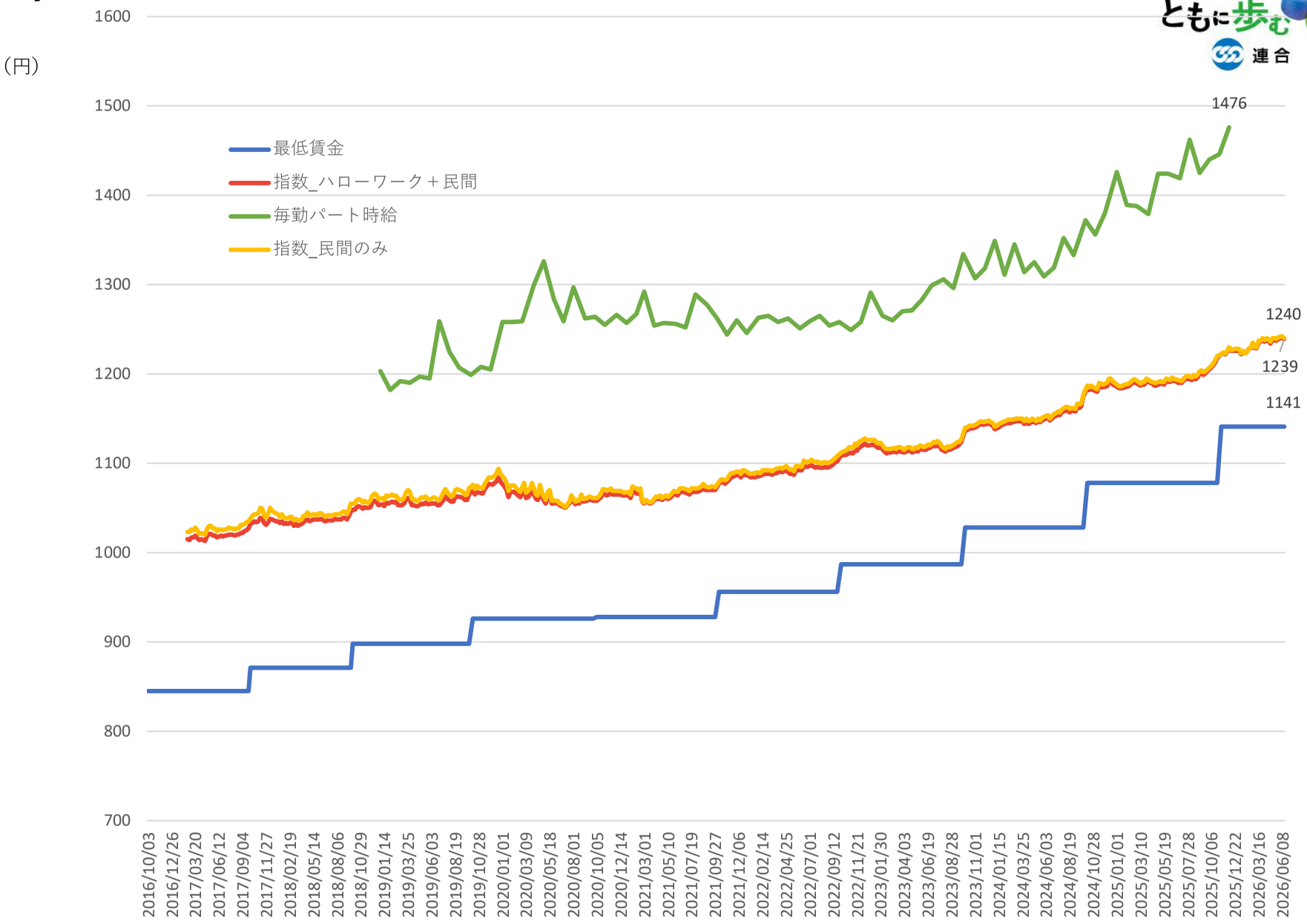
（円）
1600
1500
1400
1300
1200
1100
1000
900
800
700
最低賃金
指数_ハローワーク＋民間
毎勤パート時給
指数_民間のみ
1476
1240
1239
1141
2016/10/03
2016/12/26
2017/03/20
2017/06/12
2017/09/04
2017/11/27
2018/02/19
2018/05/14
2018/08/06
2018/10/29
2019/01/14
2019/03/25
2019/06/03
2019/08/19
2019/10/28
2020/01/01
2020/03/09
2020/05/18
2020/08/01
2020/10/05
2020/12/14
2021/03/01
2021/05/10
2021/07/19
2021/09/27
2021/12/06
2022/02/14
2022/04/25
2022/07/01
2022/09/12
2022/11/21
2023/01/30
2023/04/03
2023/06/19
2023/08/28
2023/11/01
2024/01/15
2024/03/25
2024/06/03
2024/08/19
2024/10/28
2025/01/01
2025/03/10
2025/05/19
2025/07/28
2025/10/06
2025/12/22
2026/03/16
2026/06/08

千葉

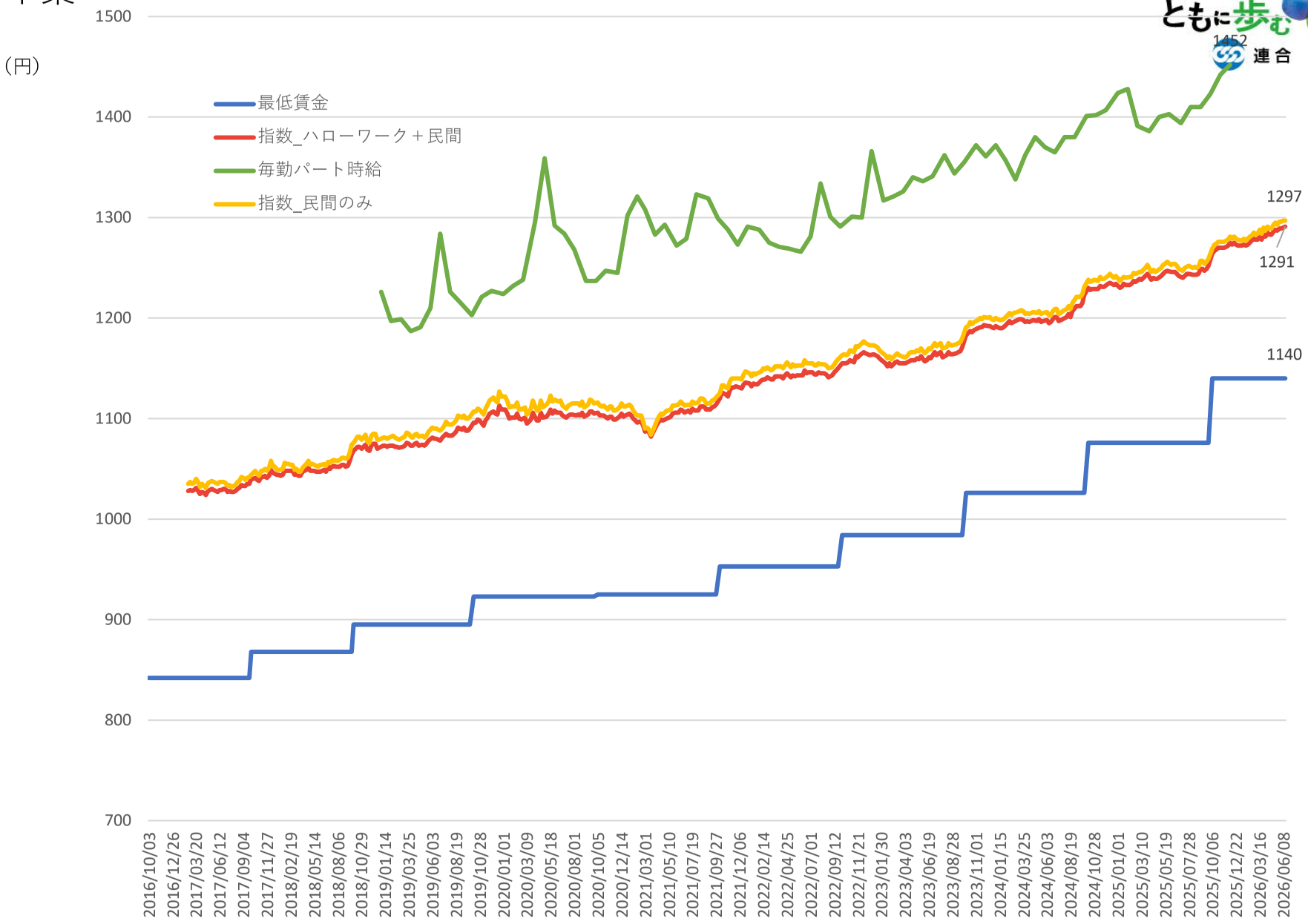
（円）
1500
1400
1300
1200
1100
1000
900
800
700
最低賃金
指数_ハローワーク＋民間
毎勤パート時給
指数_民間のみ
1452
1297
1291
1140
2016/10/03
2016/12/26
2017/03/20
2017/06/12
2017/09/04
2017/11/27
2018/02/19
2018/05/14
2018/08/06
2018/10/29
2019/01/14
2019/03/25
2019/06/03
2019/08/19
2019/10/28
2020/01/01
2020/03/09
2020/05/18
2020/08/01
2020/10/05
2020/12/14
2021/03/01
2021/05/10
2021/07/19
2021/09/27
2021/12/06
2022/02/14
2022/04/25
2022/07/01
2022/09/12
2022/11/21
2023/01/30
2023/04/03
2023/06/19
2023/08/28
2023/11/01
2024/01/15
2024/03/25
2024/06/03
2024/08/19
2024/10/28
2025/01/01
2025/03/10
2025/05/19
2025/07/28
2025/10/06
2025/12/22
2026/03/16
2026/06/08

東京

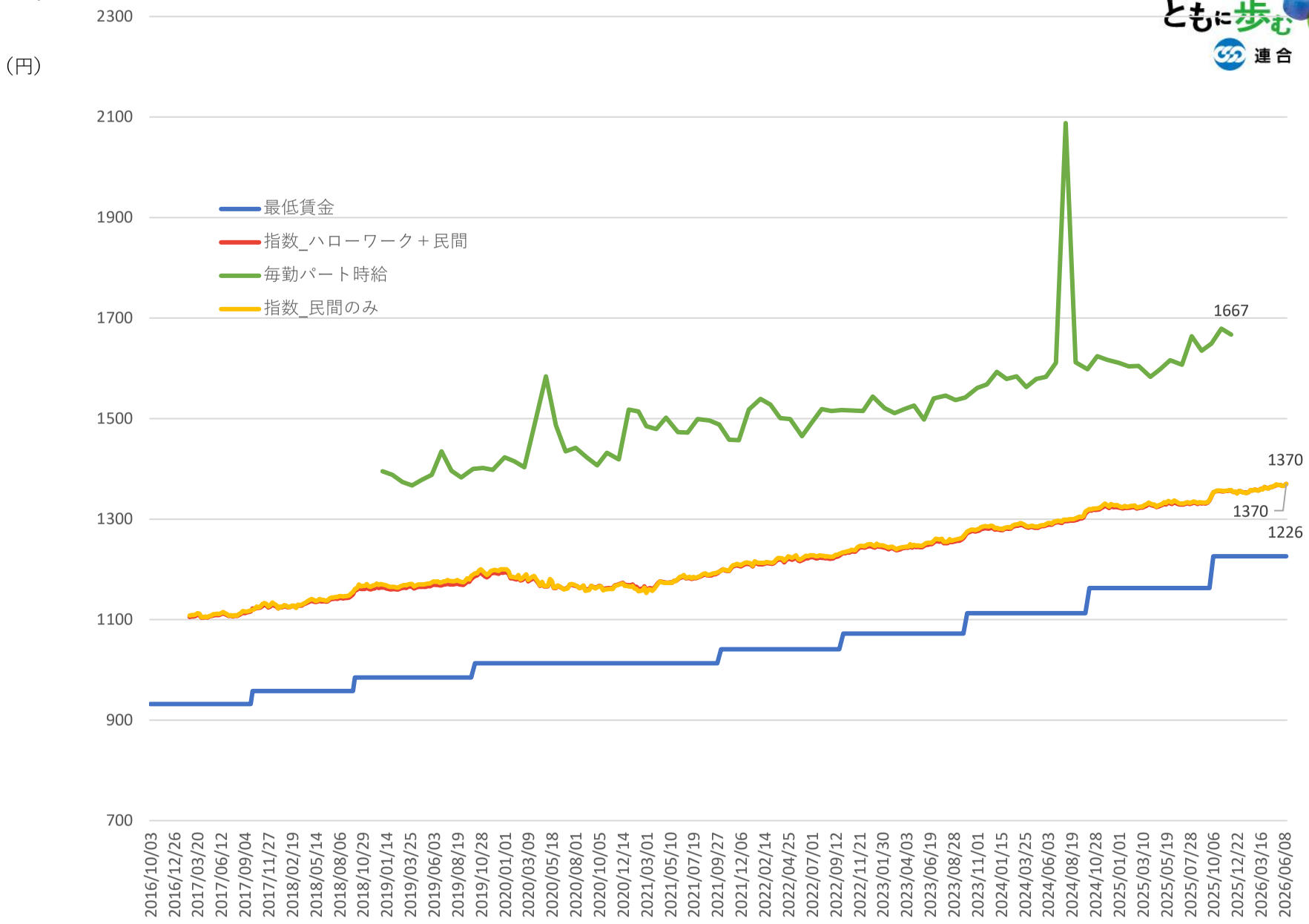
（円）
2300
2100
1900
1700
1500
1300
1100
900
700
最低賃金
指数_ハローワーク＋民間
毎勤パート時給
指数_民間のみ
1667
1370
1370
1226
2016/10/03
2016/12/26
2017/03/20
2017/06/12
2017/09/04
2017/11/27
2018/02/19
2018/05/14
2018/08/06
2018/10/29
2019/01/14
2019/03/25
2019/06/03
2019/08/19
2019/10/28
2020/01/01
2020/03/09
2020/05/18
2020/08/01
2020/10/05
2020/12/14
2021/03/01
2021/05/10
2021/07/19
2021/09/27
2021/12/06
2022/02/14
2022/04/25
2022/07/01
2022/09/12
2022/11/21
2023/01/30
2023/04/03
2023/06/19
2023/08/28
2023/11/01
2024/01/15
2024/03/25
2024/06/03
2024/08/19
2024/10/28
2025/01/01
2025/03/10
2025/05/19
2025/07/28
2025/10/06
2025/12/22
2026/03/16
2026/06/08

神奈川

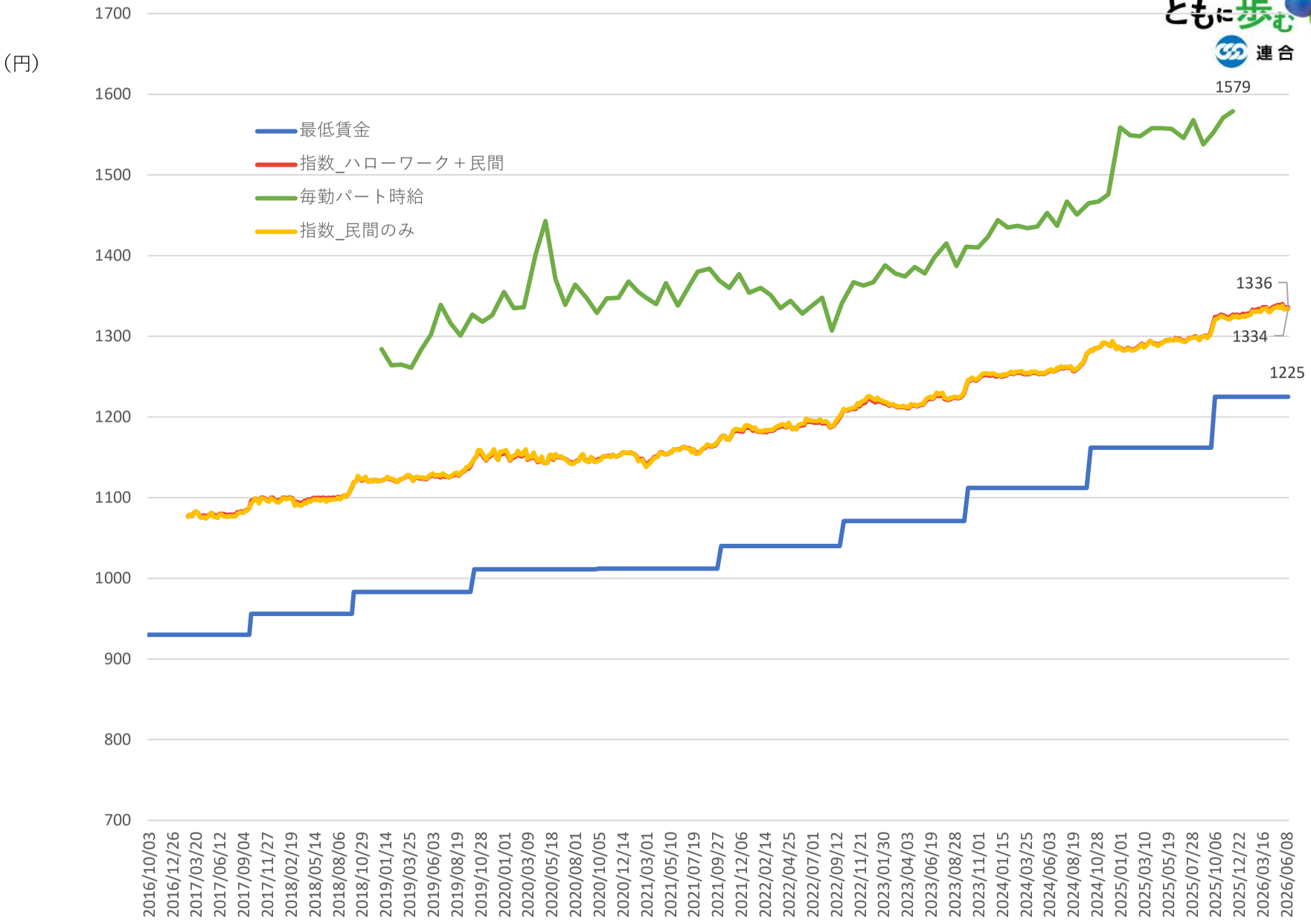
（円）
1700
1600
1500
1400
1300
1200
1100
1000
900
800
700
最低賃金
指数_ハローワーク＋民間
毎勤パート時給
指数_民間のみ
1579
1336
1334
1225
2016/10/03
2016/12/26
2017/03/20
2017/06/12
2017/09/04
2017/11/27
2018/02/19
2018/05/14
2018/08/06
2018/10/29
2019/01/14
2019/03/25
2019/06/03
2019/08/19
2019/10/28
2020/01/01
2020/03/09
2020/05/18
2020/08/01
2020/10/05
2020/12/14
2021/03/01
2021/05/10
2021/07/19
2021/09/27
2021/12/06
2022/02/14
2022/04/25
2022/07/01
2022/09/12
2022/11/21
2023/01/30
2023/04/03
2023/06/19
2023/08/28
2023/11/01
2024/01/15
2024/03/25
2024/06/03
2024/08/19
2024/10/28
2025/01/01
2025/03/10
2025/05/19
2025/07/28
2025/10/06
2025/12/22
2026/03/16
2026/06/08

新潟

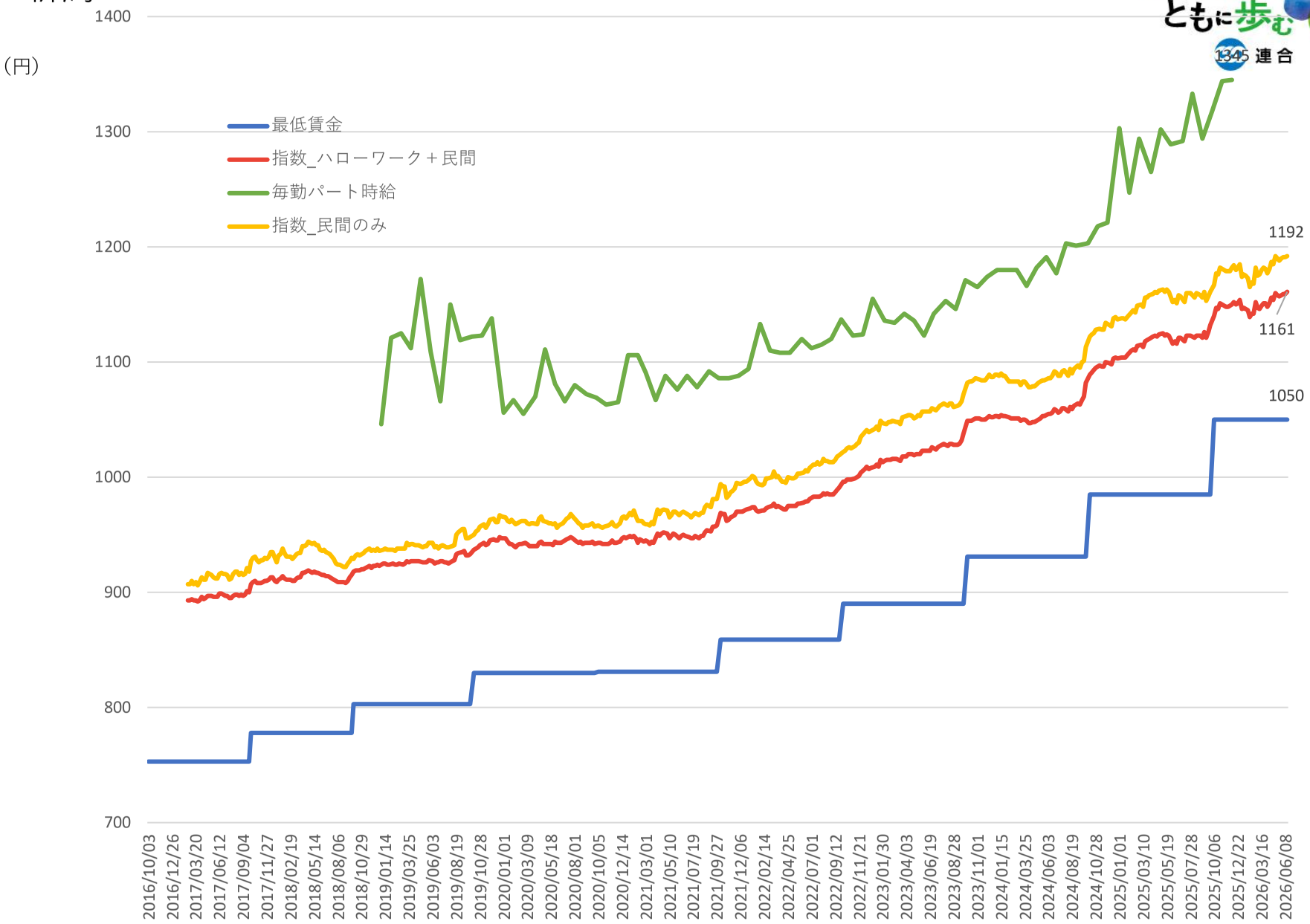
（円）
1400
1300
1200
1100
1000
900
800
700
最低賃金
指数_ハローワーク＋民間
毎勤パート時給
指数_民間のみ
1345
1192
1161
1050
2016/10/03
2016/12/26
2017/03/20
2017/06/12
2017/09/04
2017/11/27
2018/02/19
2018/05/14
2018/08/06
2018/10/29
2019/01/14
2019/03/25
2019/06/03
2019/08/19
2019/10/28
2020/01/01
2020/03/09
2020/05/18
2020/08/01
2020/10/05
2020/12/14
2021/03/01
2021/05/10
2021/07/19
2021/09/27
2021/12/06
2022/02/14
2022/04/25
2022/07/01
2022/09/12
2022/11/21
2023/01/30
2023/04/03
2023/06/19
2023/08/28
2023/11/01
2024/01/15
2024/03/25
2024/06/03
2024/08/19
2024/10/28
2025/01/01
2025/03/10
2025/05/19
2025/07/28
2025/10/06
2025/12/22
2026/03/16
2026/06/08

富山

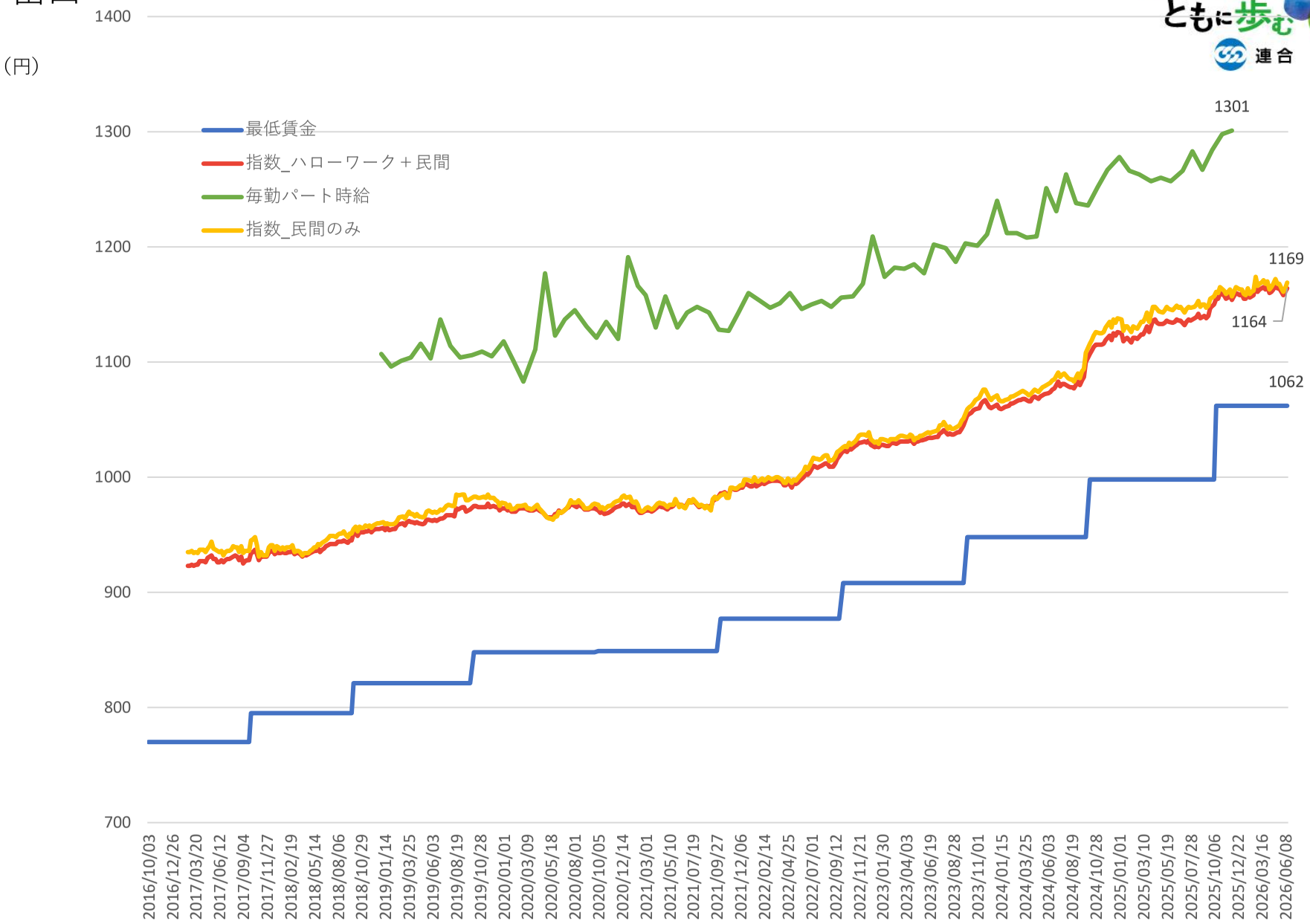
（円）
1400
1300
1200
1100
1000
900
800
700
最低賃金
指数_ハローワーク＋民間
毎勤パート時給
指数_民間のみ
1301
1169
1164
1062
2016/10/03
2016/12/26
2017/03/20
2017/06/12
2017/09/04
2017/11/27
2018/02/19
2018/05/14
2018/08/06
2018/10/29
2019/01/14
2019/03/25
2019/06/03
2019/08/19
2019/10/28
2020/01/01
2020/03/09
2020/05/18
2020/08/01
2020/10/05
2020/12/14
2021/03/01
2021/05/10
2021/07/19
2021/09/27
2021/12/06
2022/02/14
2022/04/25
2022/07/01
2022/09/12
2022/11/21
2023/01/30
2023/04/03
2023/06/19
2023/08/28
2023/11/01
2024/01/15
2024/03/25
2024/06/03
2024/08/19
2024/10/28
2025/01/01
2025/03/10
2025/05/19
2025/07/28
2025/10/06
2025/12/22
2026/03/16
2026/06/08

石川

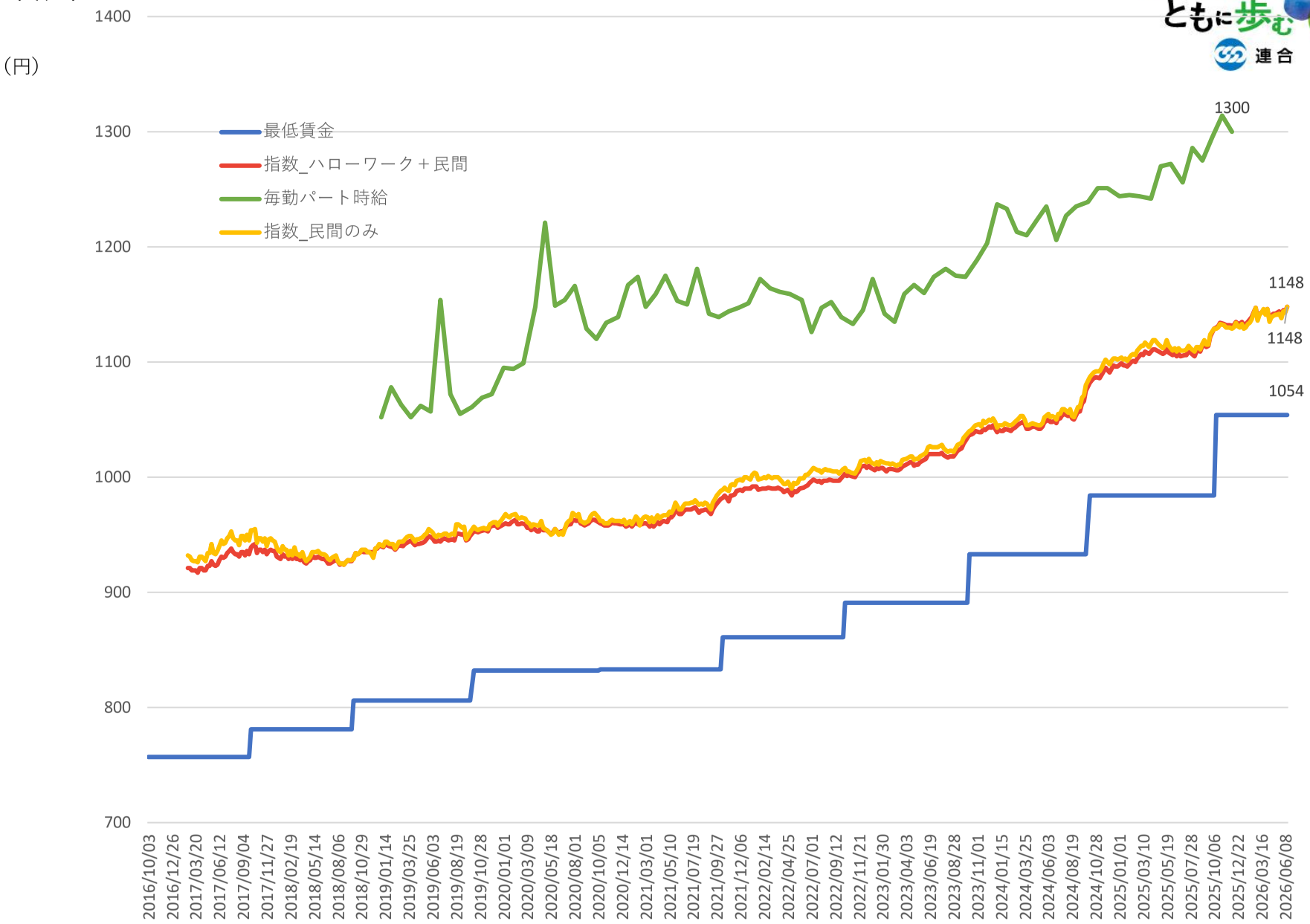
（円）
1400
1300
1200
1100
1000
900
800
700
最低賃金
指数_ハローワーク＋民間
毎勤パート時給
指数_民間のみ
1300
1148
1148
1054
2016/10/03
2016/12/26
2017/03/20
2017/06/12
2017/09/04
2017/11/27
2018/02/19
2018/05/14
2018/08/06
2018/10/29
2019/01/14
2019/03/25
2019/06/03
2019/08/19
2019/10/28
2020/01/01
2020/03/09
2020/05/18
2020/08/01
2020/10/05
2020/12/14
2021/03/01
2021/05/10
2021/07/19
2021/09/27
2021/12/06
2022/02/14
2022/04/25
2022/07/01
2022/09/12
2022/11/21
2023/01/30
2023/04/03
2023/06/19
2023/08/28
2023/11/01
2024/01/15
2024/03/25
2024/06/03
2024/08/19
2024/10/28
2025/01/01
2025/03/10
2025/05/19
2025/07/28
2025/10/06
2025/12/22
2026/03/16
2026/06/08

福井

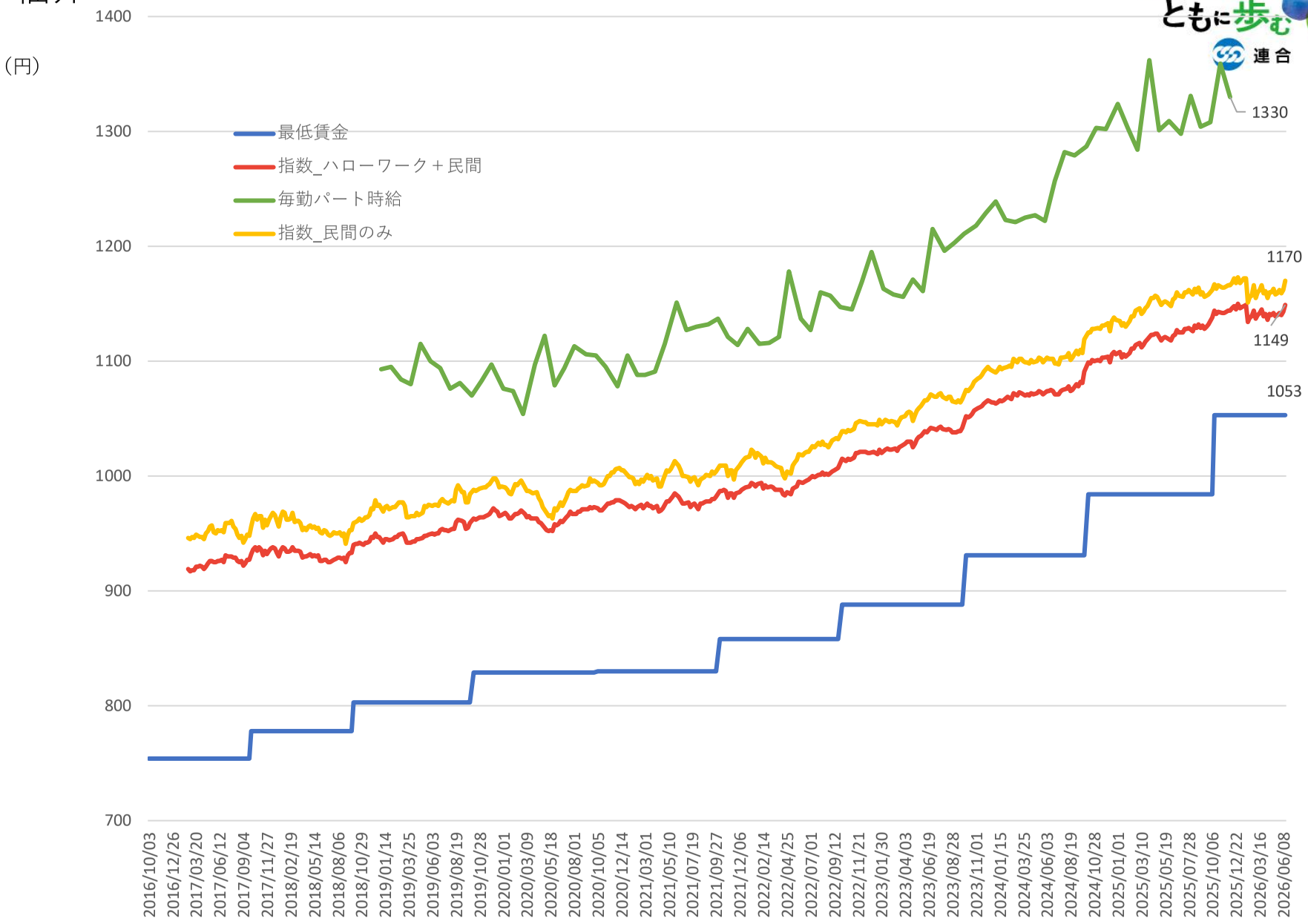
（円）
1400
1300
1200
1100
1000
900
800
700
最低賃金
指数_ハローワーク＋民間
毎勤パート時給
指数_民間のみ
1330
1170
1149
1053
2016/10/03
2016/12/26
2017/03/20
2017/06/12
2017/09/04
2017/11/27
2018/02/19
2018/05/14
2018/08/06
2018/10/29
2019/01/14
2019/03/25
2019/06/03
2019/08/19
2019/10/28
2020/01/01
2020/03/09
2020/05/18
2020/08/01
2020/10/05
2020/12/14
2021/03/01
2021/05/10
2021/07/19
2021/09/27
2021/12/06
2022/02/14
2022/04/25
2022/07/01
2022/09/12
2022/11/21
2023/01/30
2023/04/03
2023/06/19
2023/08/28
2023/11/01
2024/01/15
2024/03/25
2024/06/03
2024/08/19
2024/10/28
2025/01/01
2025/03/10
2025/05/19
2025/07/28
2025/10/06
2025/12/22
2026/03/16
2026/06/08

山梨

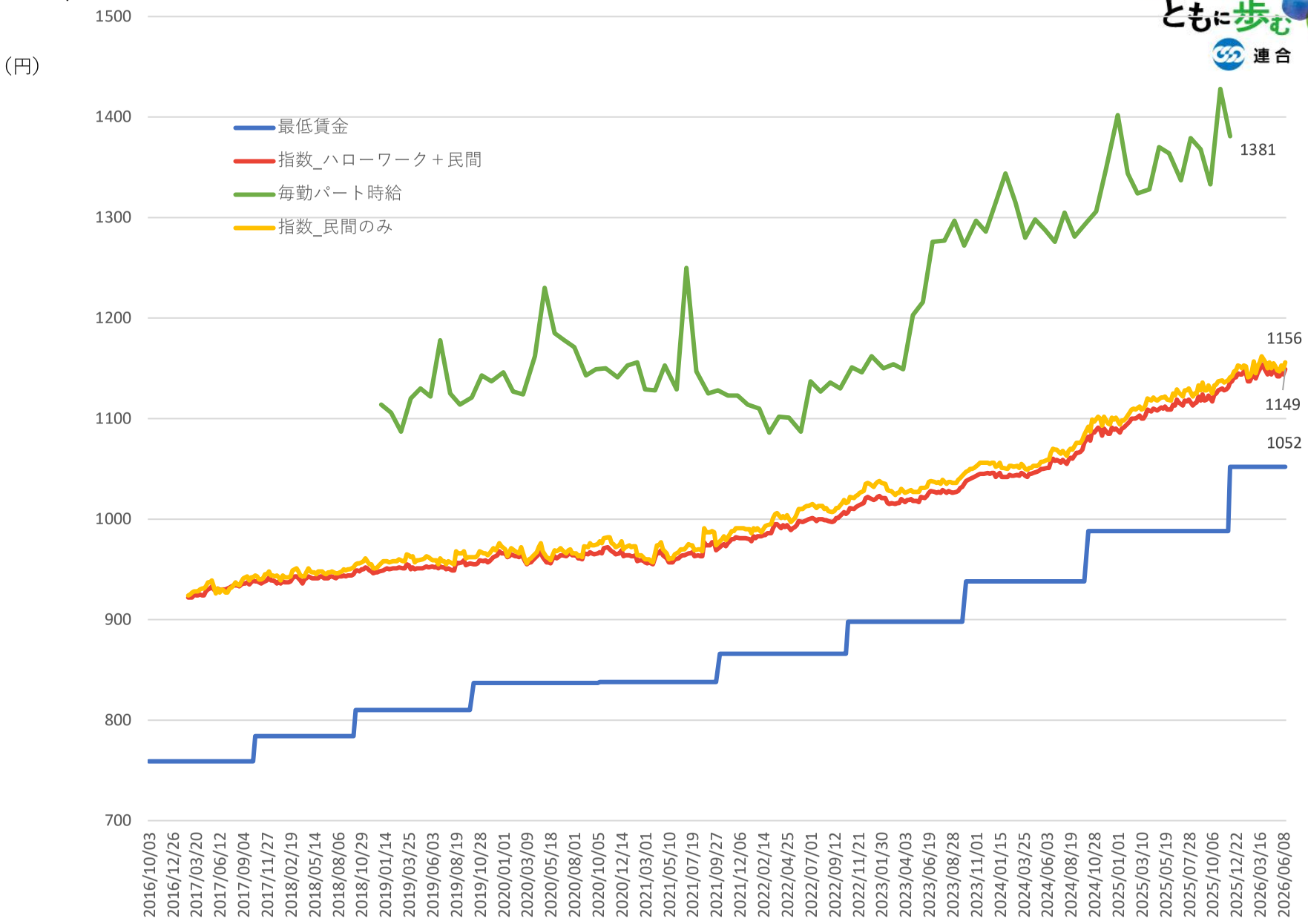
（円）
1500
1400
1300
1200
1100
1000
900
800
700
最低賃金
指数_ハローワーク＋民間
毎勤パート時給
指数_民間のみ
1381
1156
1149
1052
2016/10/03
2016/12/26
2017/03/20
2017/06/12
2017/09/04
2017/11/27
2018/02/19
2018/05/14
2018/08/06
2018/10/29
2019/01/14
2019/03/25
2019/06/03
2019/08/19
2019/10/28
2020/01/01
2020/03/09
2020/05/18
2020/08/01
2020/10/05
2020/12/14
2021/03/01
2021/05/10
2021/07/19
2021/09/27
2021/12/06
2022/02/14
2022/04/25
2022/07/01
2022/09/12
2022/11/21
2023/01/30
2023/04/03
2023/06/19
2023/08/28
2023/11/01
2024/01/15
2024/03/25
2024/06/03
2024/08/19
2024/10/28
2025/01/01
2025/03/10
2025/05/19
2025/07/28
2025/10/06
2025/12/22
2026/03/16
2026/06/08

長野

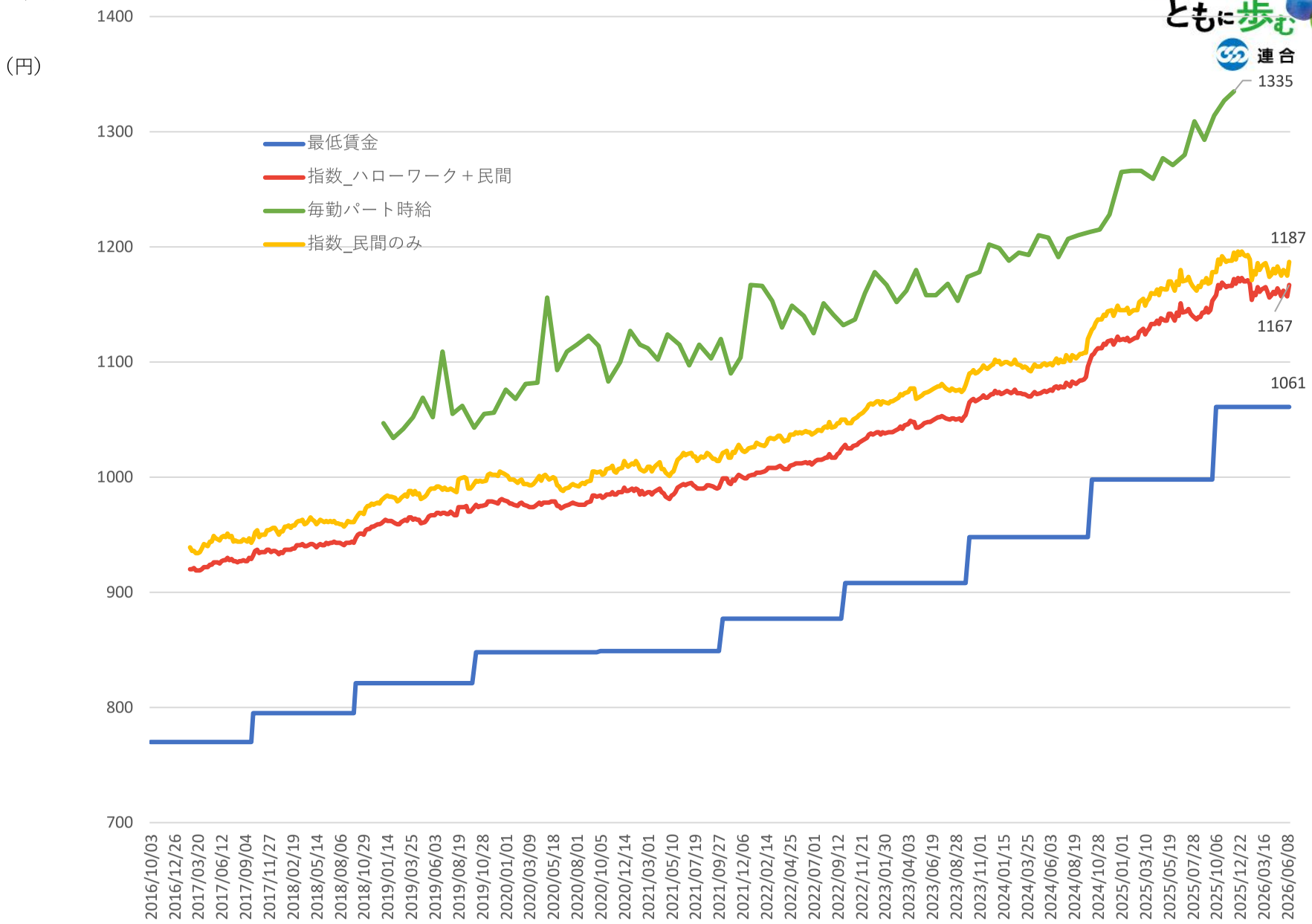
（円）
1400
1300
1200
1100
1000
900
800
700
最低賃金
指数_ハローワーク＋民間
毎勤パート時給
指数_民間のみ
1335
1187
1167
1061
2016/10/03
2016/12/26
2017/03/20
2017/06/12
2017/09/04
2017/11/27
2018/02/19
2018/05/14
2018/08/06
2018/10/29
2019/01/14
2019/03/25
2019/06/03
2019/08/19
2019/10/28
2020/01/01
2020/03/09
2020/05/18
2020/08/01
2020/10/05
2020/12/14
2021/03/01
2021/05/10
2021/07/19
2021/09/27
2021/12/06
2022/02/14
2022/04/25
2022/07/01
2022/09/12
2022/11/21
2023/01/30
2023/04/03
2023/06/19
2023/08/28
2023/11/01
2024/01/15
2024/03/25
2024/06/03
2024/08/19
2024/10/28
2025/01/01
2025/03/10
2025/05/19
2025/07/28
2025/10/06
2025/12/22
2026/03/16
2026/06/08

岐阜

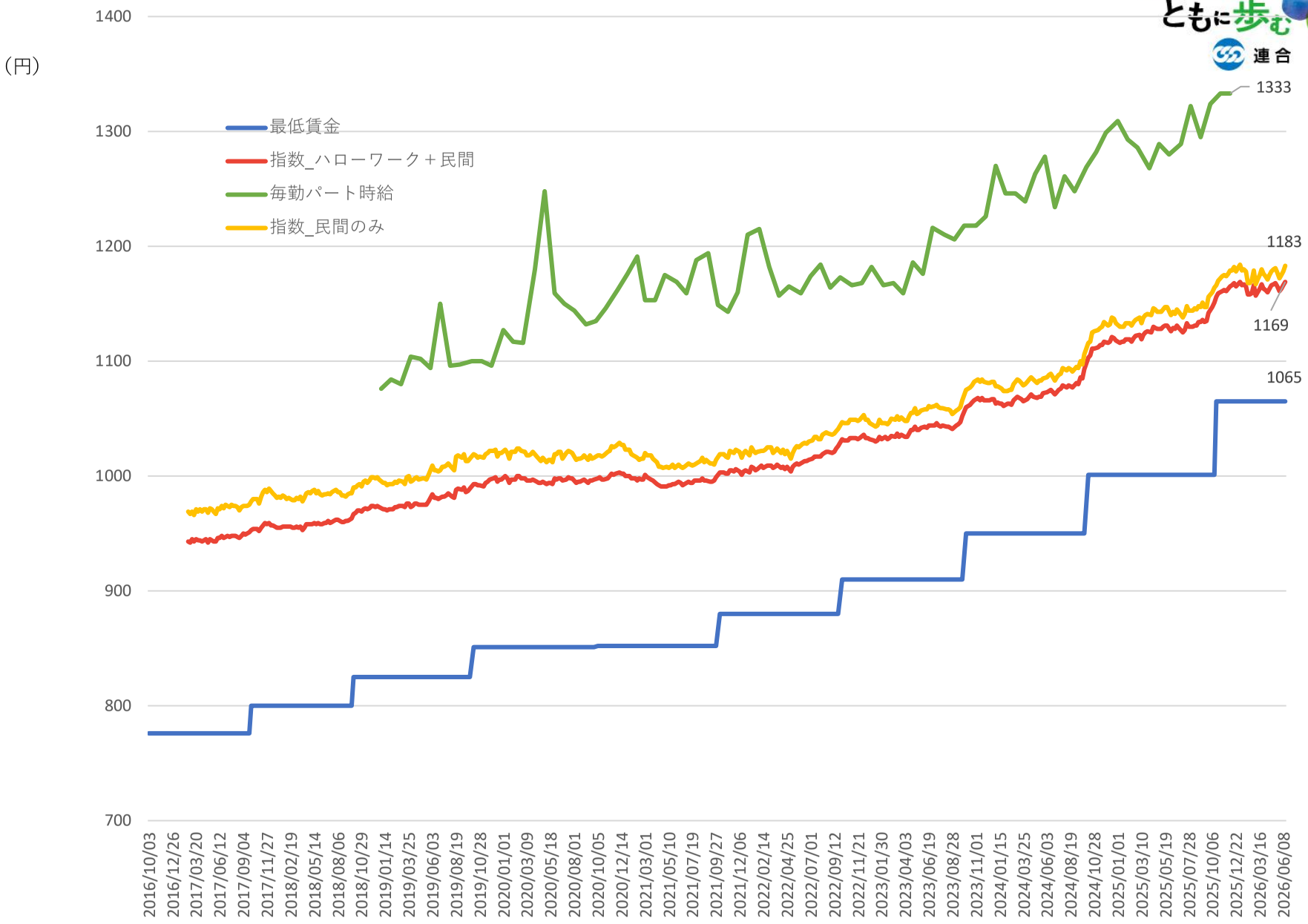
（円）
1400
1300
1200
1100
1000
900
800
700
最低賃金
指数_ハローワーク＋民間
毎勤パート時給
指数_民間のみ
1333
1183
1169
1065
2016/10/03
2016/12/26
2017/03/20
2017/06/12
2017/09/04
2017/11/27
2018/02/19
2018/05/14
2018/08/06
2018/10/29
2019/01/14
2019/03/25
2019/06/03
2019/08/19
2019/10/28
2020/01/01
2020/03/09
2020/05/18
2020/08/01
2020/10/05
2020/12/14
2021/03/01
2021/05/10
2021/07/19
2021/09/27
2021/12/06
2022/02/14
2022/04/25
2022/07/01
2022/09/12
2022/11/21
2023/01/30
2023/04/03
2023/06/19
2023/08/28
2023/11/01
2024/01/15
2024/03/25
2024/06/03
2024/08/19
2024/10/28
2025/01/01
2025/03/10
2025/05/19
2025/07/28
2025/10/06
2025/12/22
2026/03/16
2026/06/08

静岡

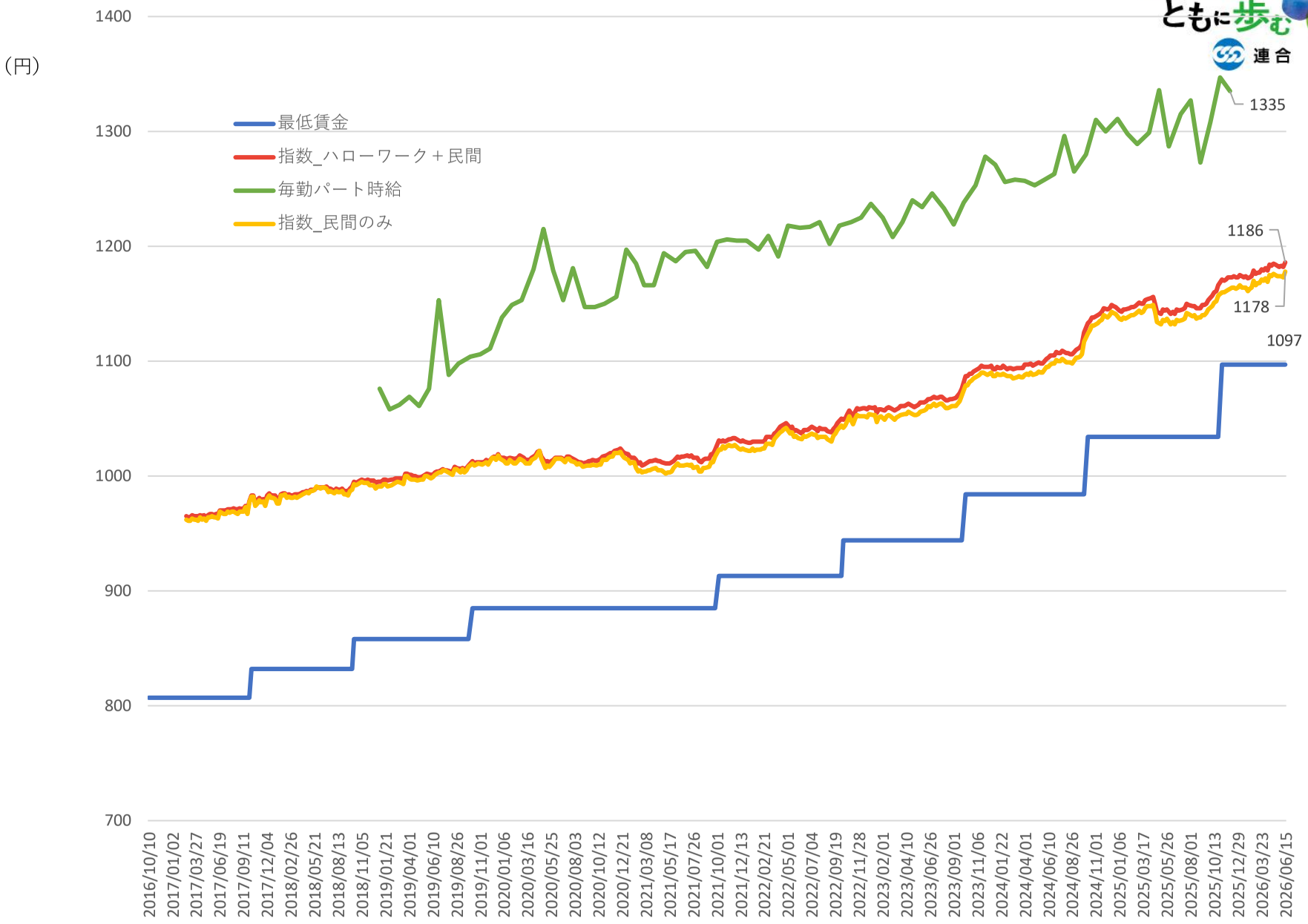
（円）
1400
1300
1200
1100
1000
900
800
700
最低賃金
指数_ハローワーク＋民間
毎勤パート時給
指数_民間のみ
1335
1186
1178
1097
2016/10/10
2017/01/02
2017/03/27
2017/06/19
2017/09/11
2017/12/04
2018/02/26
2018/05/21
2018/08/13
2018/11/05
2019/01/21
2019/04/01
2019/06/10
2019/08/26
2019/11/01
2020/01/06
2020/03/16
2020/05/25
2020/08/03
2020/10/12
2020/12/21
2021/03/08
2021/05/17
2021/07/26
2021/10/01
2021/12/13
2022/02/21
2022/05/01
2022/07/04
2022/09/19
2022/11/28
2023/02/01
2023/04/10
2023/06/26
2023/09/01
2023/11/06
2024/01/22
2024/04/01
2024/06/10
2024/08/26
2024/11/01
2025/01/06
2025/03/17
2025/05/26
2025/08/01
2025/10/13
2025/12/29
2026/03/23
2026/06/15

愛知

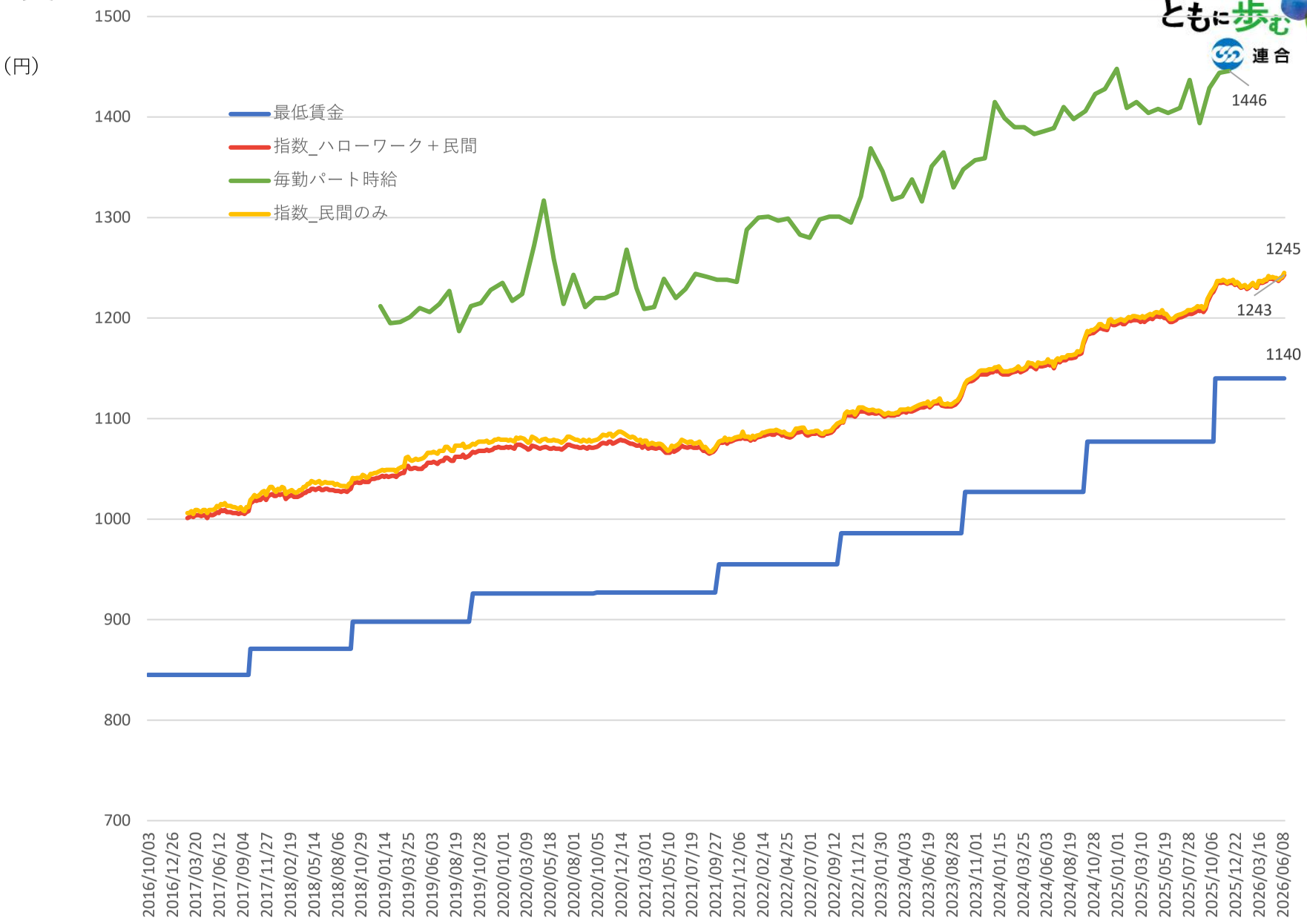
（円）
1500
1400
1300
1200
1100
1000
900
800
700
最低賃金
指数_ハローワーク＋民間
毎勤パート時給
指数_民間のみ
1446
1245
1243
1140
2016/10/03
2016/12/26
2017/03/20
2017/06/12
2017/09/04
2017/11/27
2018/02/19
2018/05/14
2018/08/06
2018/10/29
2019/01/14
2019/03/25
2019/06/03
2019/08/19
2019/10/28
2020/01/01
2020/03/09
2020/05/18
2020/08/01
2020/10/05
2020/12/14
2021/03/01
2021/05/10
2021/07/19
2021/09/27
2021/12/06
2022/02/14
2022/04/25
2022/07/01
2022/09/12
2022/11/21
2023/01/30
2023/04/03
2023/06/19
2023/08/28
2023/11/01
2024/01/15
2024/03/25
2024/06/03
2024/08/19
2024/10/28
2025/01/01
2025/03/10
2025/05/19
2025/07/28
2025/10/06
2025/12/22
2026/03/16
2026/06/08

三重

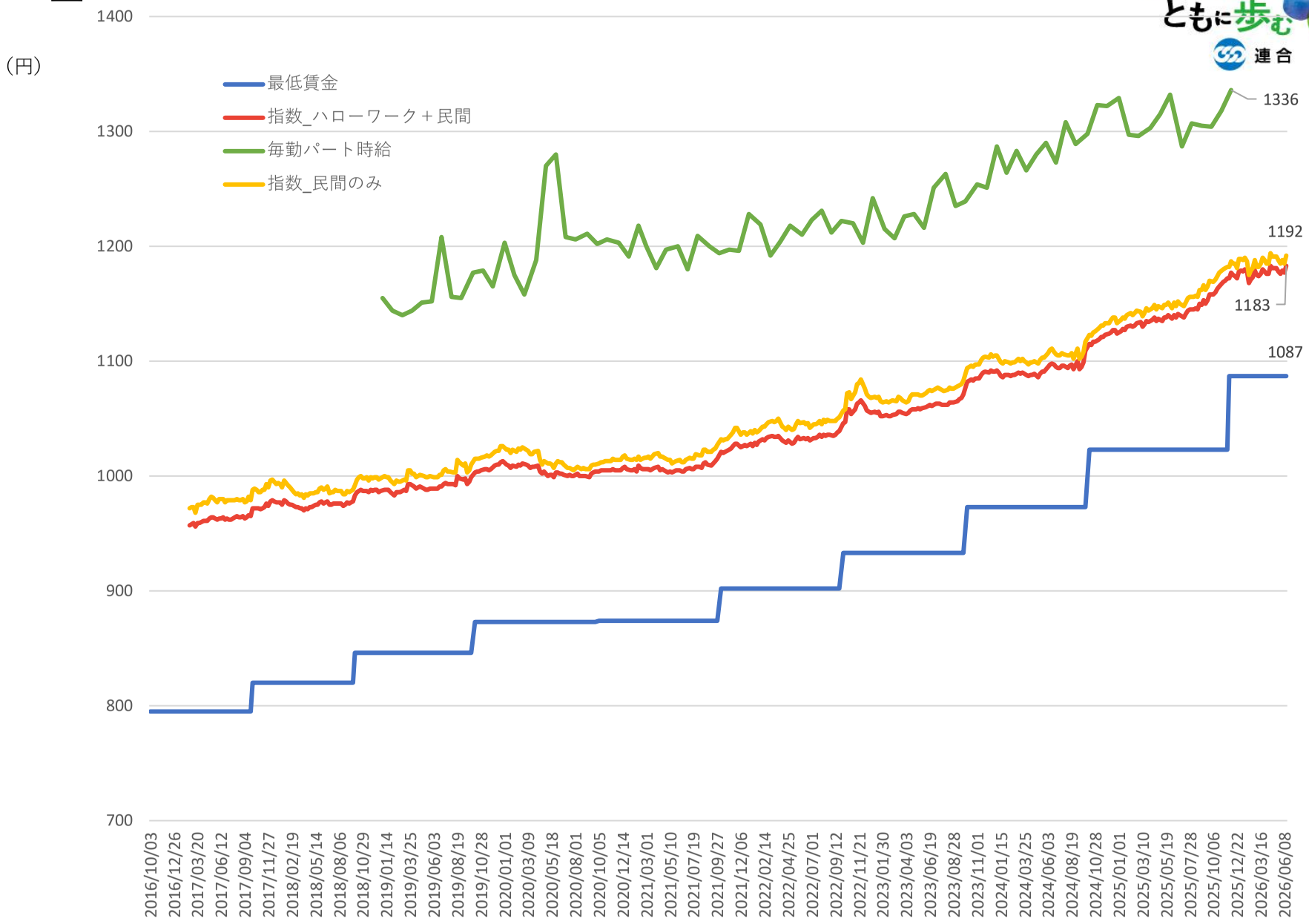
（円）
1400
1300
1200
1100
1000
900
800
700
最低賃金
指数_ハローワーク＋民間
毎勤パート時給
指数_民間のみ
1336
1192
1183
1087
2016/10/03
2016/12/26
2017/03/20
2017/06/12
2017/09/04
2017/11/27
2018/02/19
2018/05/14
2018/08/06
2018/10/29
2019/01/14
2019/03/25
2019/06/03
2019/08/19
2019/10/28
2020/01/01
2020/03/09
2020/05/18
2020/08/01
2020/10/05
2020/12/14
2021/03/01
2021/05/10
2021/07/19
2021/09/27
2021/12/06
2022/02/14
2022/04/25
2022/07/01
2022/09/12
2022/11/21
2023/01/30
2023/04/03
2023/06/19
2023/08/28
2023/11/01
2024/01/15
2024/03/25
2024/06/03
2024/08/19
2024/10/28
2025/01/01
2025/03/10
2025/05/19
2025/07/28
2025/10/06
2025/12/22
2026/03/16
2026/06/08

滋賀

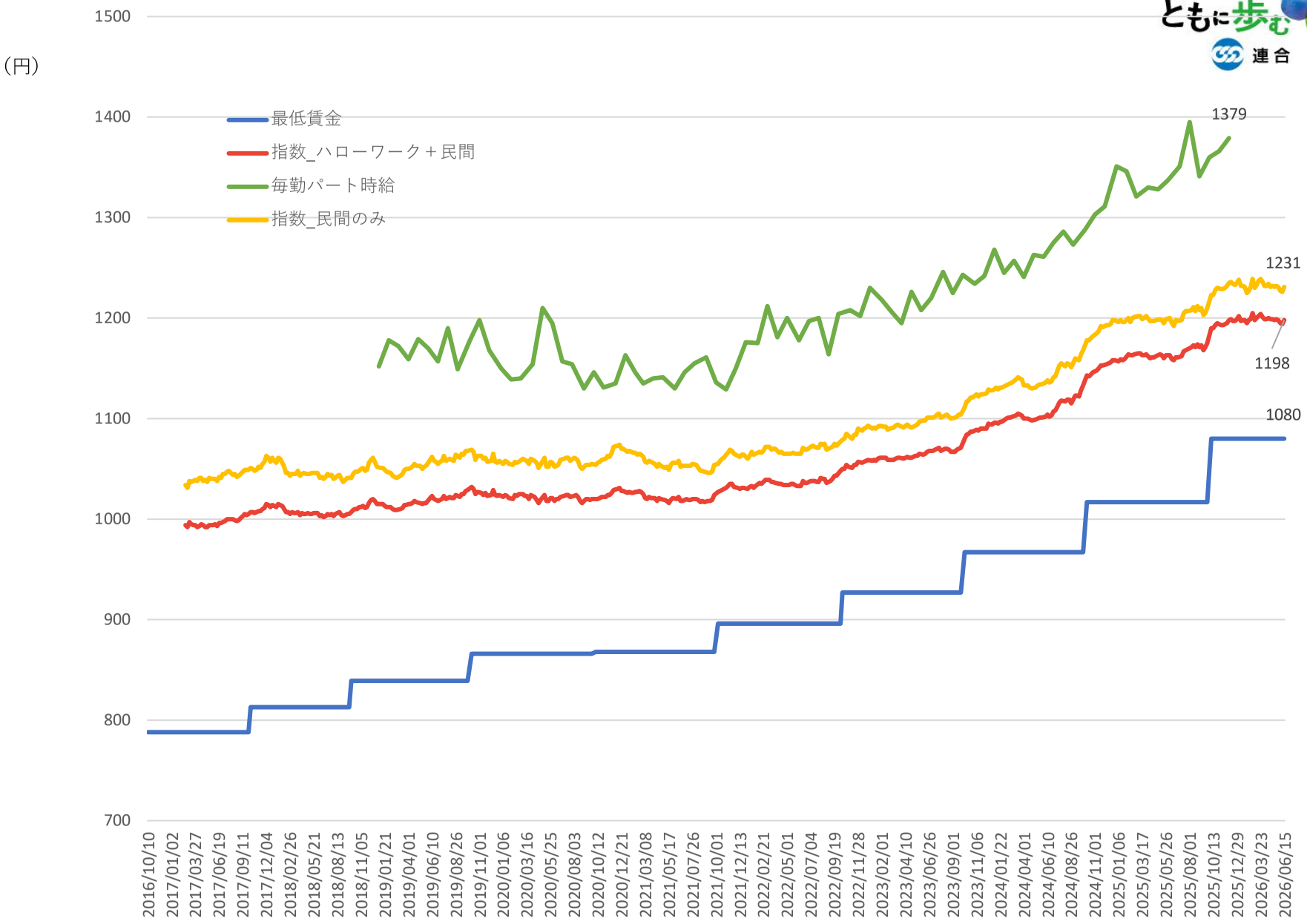
（円）
1500
1400
1300
1200
1100
1000
900
800
700
最低賃金
指数_ハローワーク＋民間
毎勤パート時給
指数_民間のみ
1379
1231
1198
1080
2016/10/10
2017/01/02
2017/03/27
2017/06/19
2017/09/11
2017/12/04
2018/02/26
2018/05/21
2018/08/13
2018/11/05
2019/01/21
2019/04/01
2019/06/10
2019/08/26
2019/11/01
2020/01/06
2020/03/16
2020/05/25
2020/08/03
2020/10/12
2020/12/21
2021/03/08
2021/05/17
2021/07/26
2021/10/01
2021/12/13
2022/02/21
2022/05/01
2022/07/04
2022/09/19
2022/11/28
2023/02/01
2023/04/10
2023/06/26
2023/09/01
2023/11/06
2024/01/22
2024/04/01
2024/06/10
2024/08/26
2024/11/01
2025/01/06
2025/03/17
2025/05/26
2025/08/01
2025/10/13
2025/12/29
2026/03/23
2026/06/15

京都

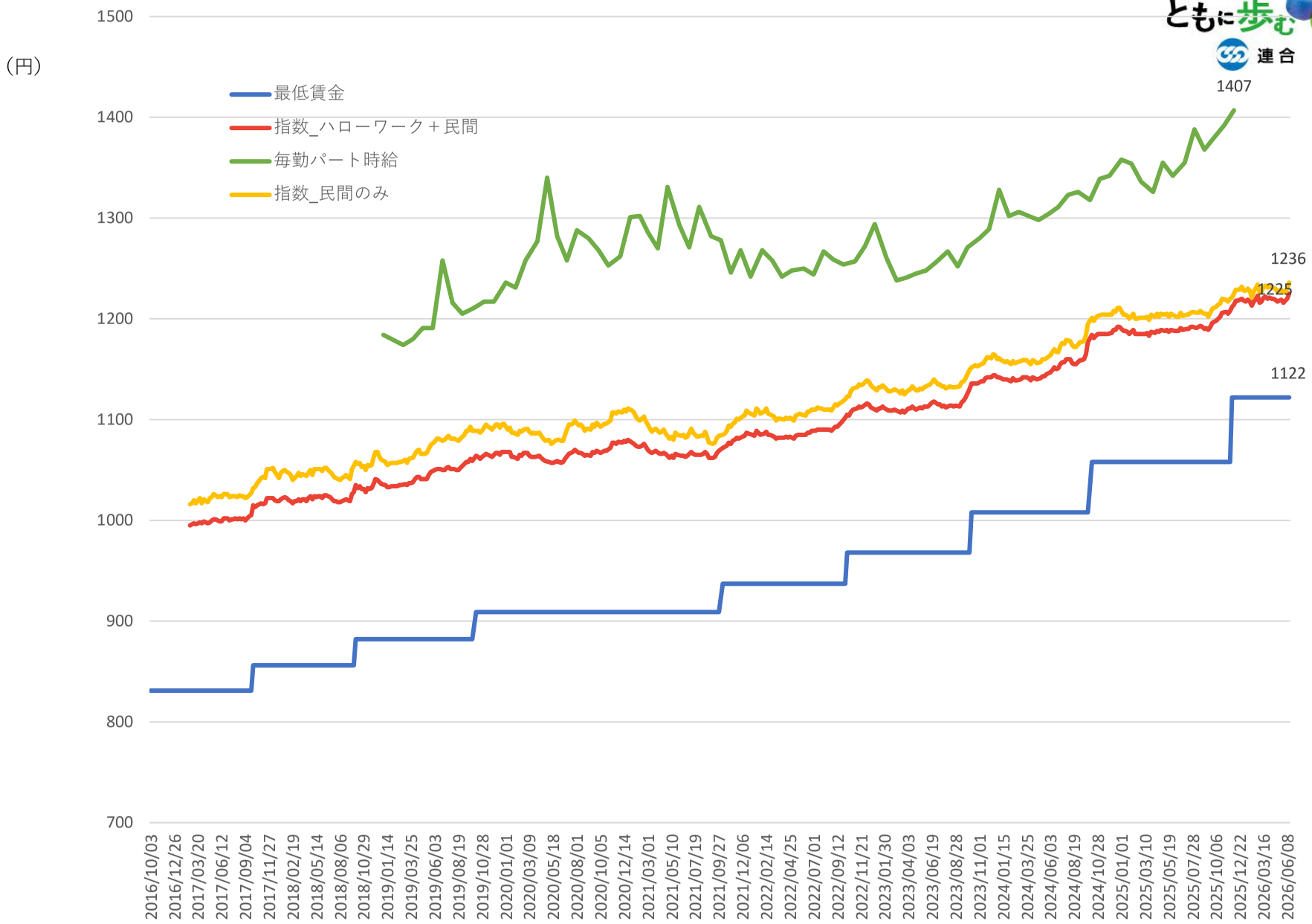
（円）
1500
1400
1300
1200
1100
1000
900
800
700
最低賃金
指数_ハローワーク＋民間
毎勤パート時給
指数_民間のみ
1407
1236
1225
1122
2016/10/03
2016/12/26
2017/03/20
2017/06/12
2017/09/04
2017/11/27
2018/02/19
2018/05/14
2018/08/06
2018/10/29
2019/01/14
2019/03/25
2019/06/03
2019/08/19
2019/10/28
2020/01/01
2020/03/09
2020/05/18
2020/08/01
2020/10/05
2020/12/14
2021/03/01
2021/05/10
2021/07/19
2021/09/27
2021/12/06
2022/02/14
2022/04/25
2022/07/01
2022/09/12
2022/11/21
2023/01/30
2023/04/03
2023/06/19
2023/08/28
2023/11/01
2024/01/15
2024/03/25
2024/06/03
2024/08/19
2024/10/28
2025/01/01
2025/03/10
2025/05/19
2025/07/28
2025/10/06
2025/12/22
2026/03/16
2026/06/08

大阪

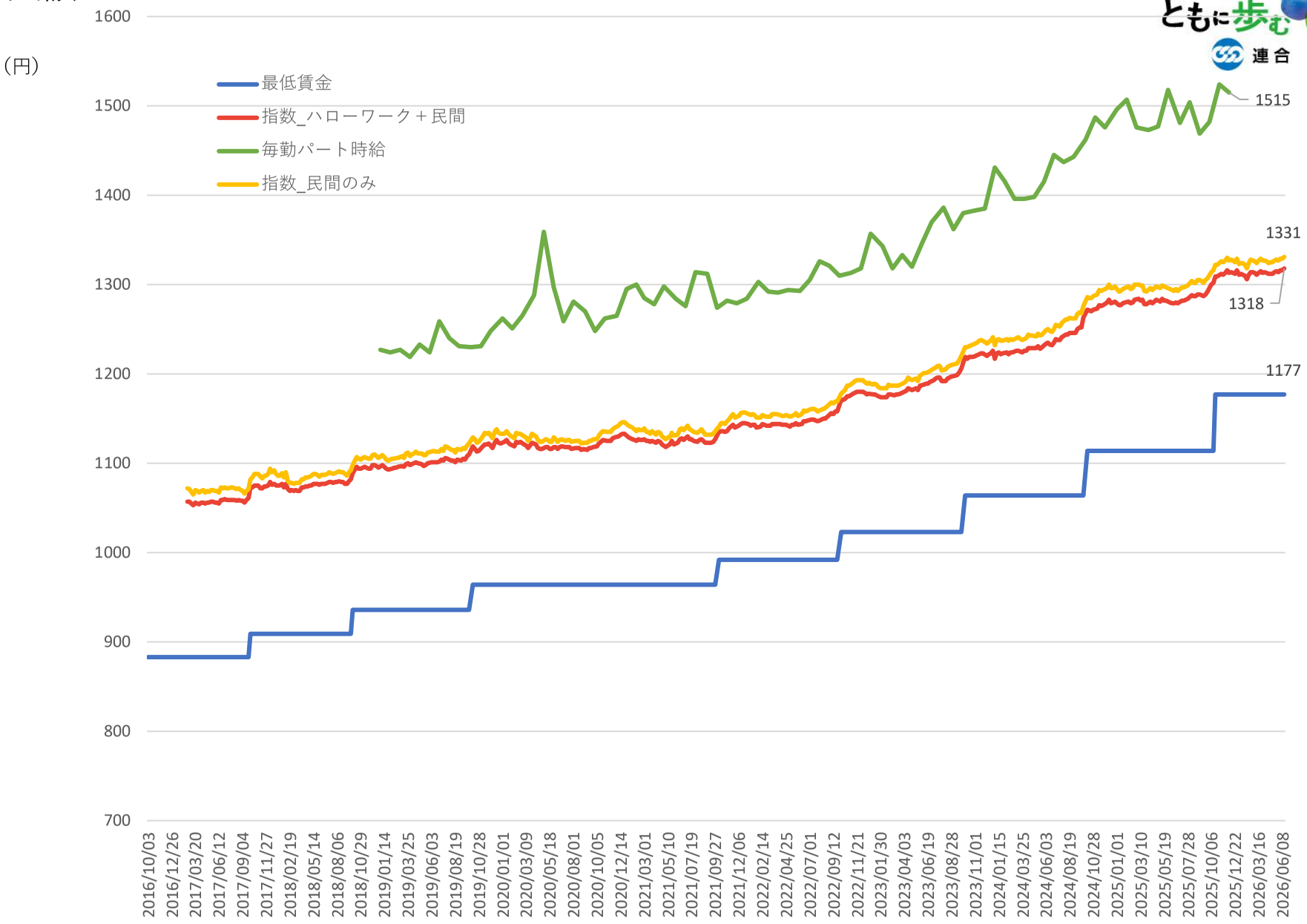
（円）
1600
1500
1400
1300
1200
1100
1000
900
800
700
最低賃金
指数_ハローワーク＋民間
毎勤パート時給
指数_民間のみ
1515
1331
1318
1177
2016/10/03
2016/12/26
2017/03/20
2017/06/12
2017/09/04
2017/11/27
2018/02/19
2018/05/14
2018/08/06
2018/10/29
2019/01/14
2019/03/25
2019/06/03
2019/08/19
2019/10/28
2020/01/01
2020/03/09
2020/05/18
2020/08/01
2020/10/05
2020/12/14
2021/03/01
2021/05/10
2021/07/19
2021/09/27
2021/12/06
2022/02/14
2022/04/25
2022/07/01
2022/09/12
2022/11/21
2023/01/30
2023/04/03
2023/06/19
2023/08/28
2023/11/01
2024/01/15
2024/03/25
2024/06/03
2024/08/19
2024/10/28
2025/01/01
2025/03/10
2025/05/19
2025/07/28
2025/10/06
2025/12/22
2026/03/16
2026/06/08

兵庫

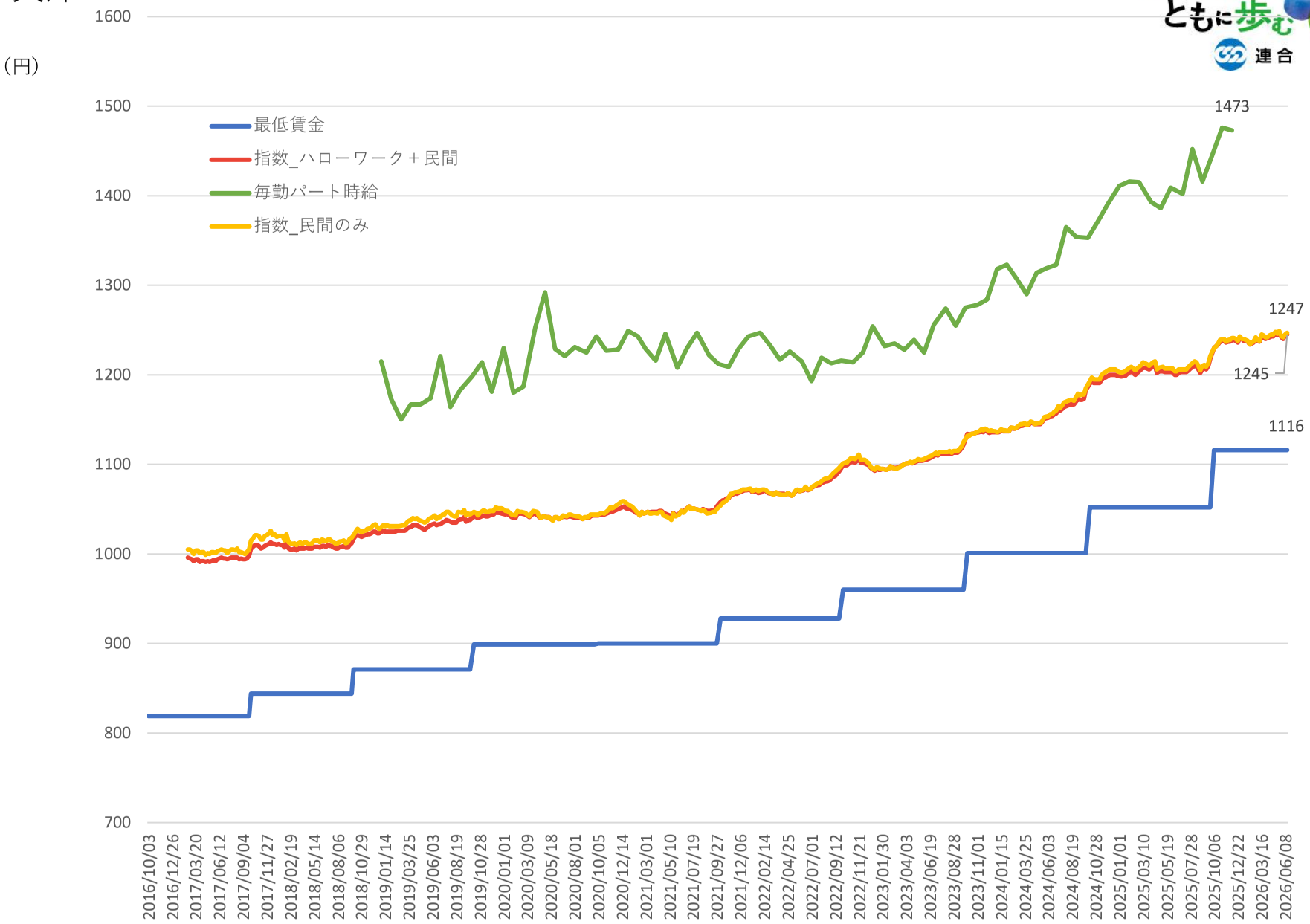
（円）
1600
1500
1400
1300
1200
1100
1000
900
800
700
最低賃金
指数_ハローワーク＋民間
毎勤パート時給
指数_民間のみ
1473
1247
1245
1116
2016/10/03
2016/12/26
2017/03/20
2017/06/12
2017/09/04
2017/11/27
2018/02/19
2018/05/14
2018/08/06
2018/10/29
2019/01/14
2019/03/25
2019/06/03
2019/08/19
2019/10/28
2020/01/01
2020/03/09
2020/05/18
2020/08/01
2020/10/05
2020/12/14
2021/03/01
2021/05/10
2021/07/19
2021/09/27
2021/12/06
2022/02/14
2022/04/25
2022/07/01
2022/09/12
2022/11/21
2023/01/30
2023/04/03
2023/06/19
2023/08/28
2023/11/01
2024/01/15
2024/03/25
2024/06/03
2024/08/19
2024/10/28
2025/01/01
2025/03/10
2025/05/19
2025/07/28
2025/10/06
2025/12/22
2026/03/16
2026/06/08

奈良

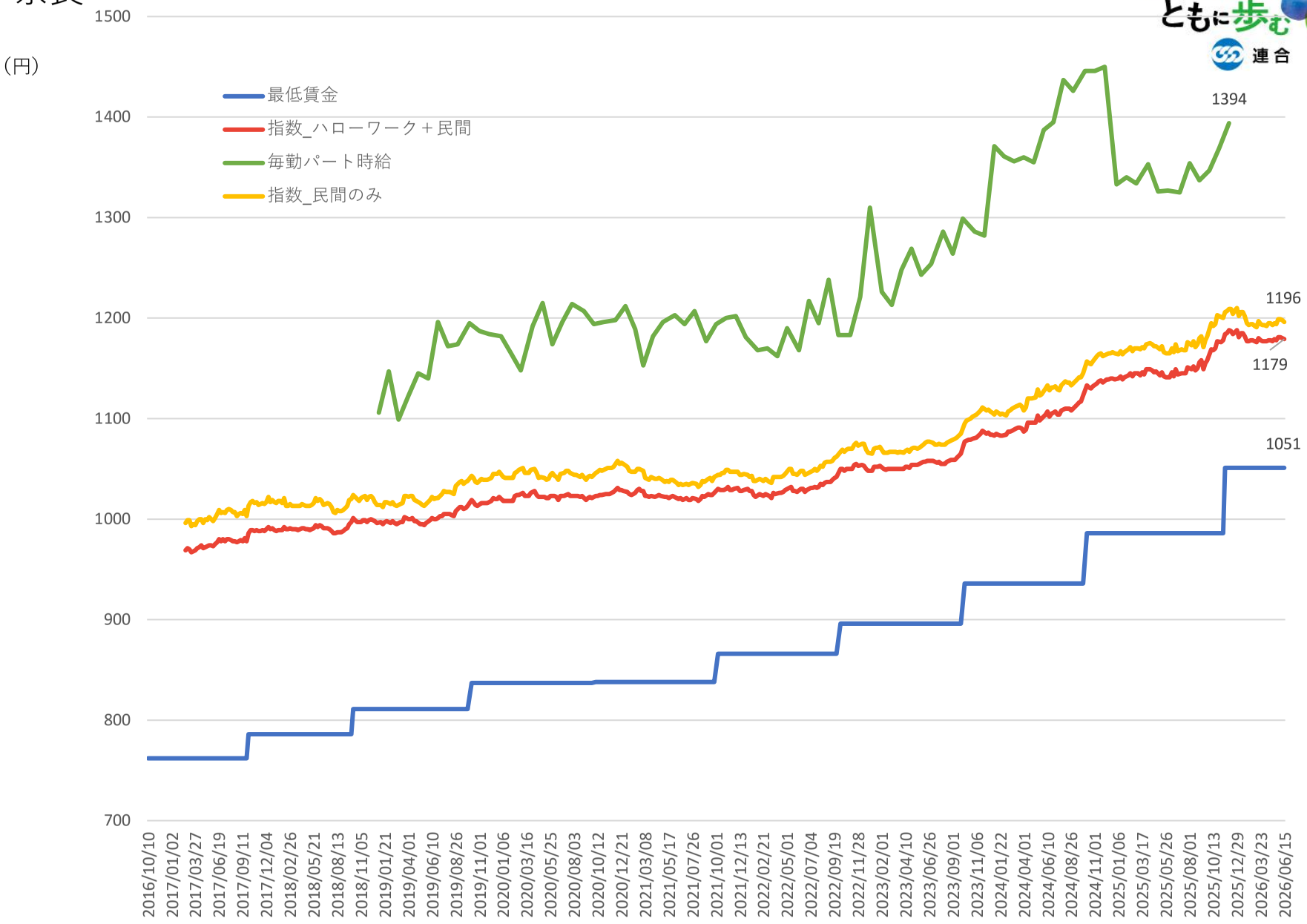
（円）
1500
1400
1300
1200
1100
1000
900
800
700
最低賃金
指数_ハローワーク＋民間
毎勤パート時給
指数_民間のみ
1394
1196
1179
1051
2016/10/10
2017/01/02
2017/03/27
2017/06/19
2017/09/11
2017/12/04
2018/02/26
2018/05/21
2018/08/13
2018/11/05
2019/01/21
2019/04/01
2019/06/10
2019/08/26
2019/11/01
2020/01/06
2020/03/16
2020/05/25
2020/08/03
2020/10/12
2020/12/21
2021/03/08
2021/05/17
2021/07/26
2021/10/01
2021/12/13
2022/02/21
2022/05/01
2022/07/04
2022/09/19
2022/11/28
2023/02/01
2023/04/10
2023/06/26
2023/09/01
2023/11/06
2024/01/22
2024/04/01
2024/06/10
2024/08/26
2024/11/01
2025/01/06
2025/03/17
2025/05/26
2025/08/01
2025/10/13
2025/12/29
2026/03/23
2026/06/15

和歌山

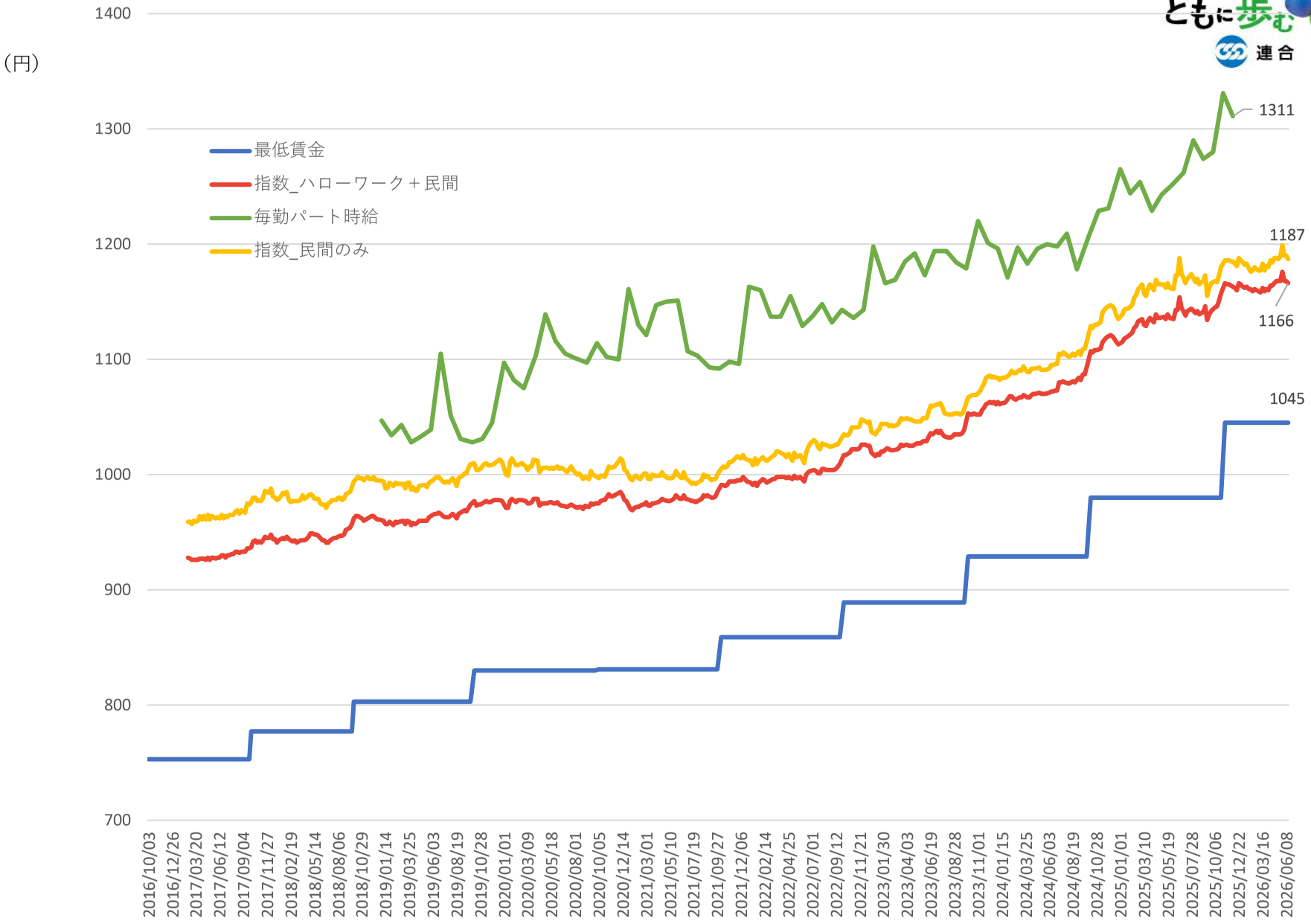
（円）
1400
1300
1200
1100
1000
900
800
700
最低賃金
指数_ハローワーク＋民間
毎勤パート時給
指数_民間のみ
1311
1187
1166
1045
2016/10/03
2016/12/26
2017/03/20
2017/06/12
2017/09/04
2017/11/27
2018/02/19
2018/05/14
2018/08/06
2018/10/29
2019/01/14
2019/03/25
2019/06/03
2019/08/19
2019/10/28
2020/01/01
2020/03/09
2020/05/18
2020/08/01
2020/10/05
2020/12/14
2021/03/01
2021/05/10
2021/07/19
2021/09/27
2021/12/06
2022/02/14
2022/04/25
2022/07/01
2022/09/12
2022/11/21
2023/01/30
2023/04/03
2023/06/19
2023/08/28
2023/11/01
2024/01/15
2024/03/25
2024/06/03
2024/08/19
2024/10/28
2025/01/01
2025/03/10
2025/05/19
2025/07/28
2025/10/06
2025/12/22
2026/03/16
2026/06/08

鳥取

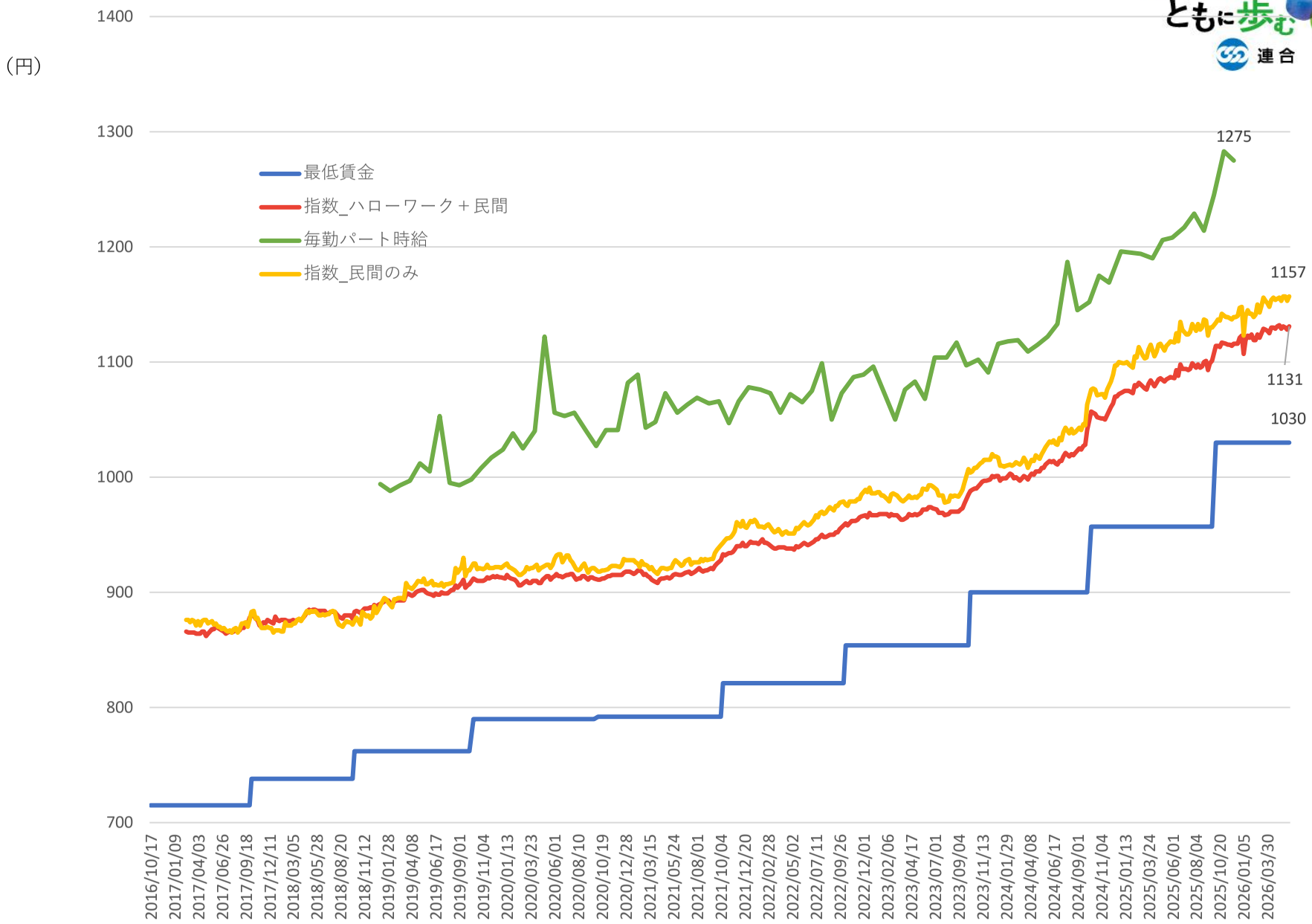
（円）
1400
1300
1200
1100
1000
900
800
700
最低賃金
指数_ハローワーク＋民間
毎勤パート時給
指数_民間のみ
1275
1157
1131
1030
2016/10/17
2017/01/09
2017/04/03
2017/06/26
2017/09/18
2017/12/11
2018/03/05
2018/05/28
2018/08/20
2018/11/12
2019/01/28
2019/04/08
2019/06/17
2019/09/01
2019/11/04
2020/01/13
2020/03/23
2020/06/01
2020/08/10
2020/10/19
2020/12/28
2021/03/15
2021/05/24
2021/08/01
2021/10/04
2021/12/20
2022/02/28
2022/05/02
2022/07/11
2022/09/26
2022/12/01
2023/02/06
2023/04/17
2023/07/01
2023/09/04
2023/11/13
2024/01/29
2024/04/08
2024/06/17
2024/09/01
2024/11/04
2025/01/13
2025/03/24
2025/06/01
2025/08/04
2025/10/20
2026/01/05
2026/03/30

島根

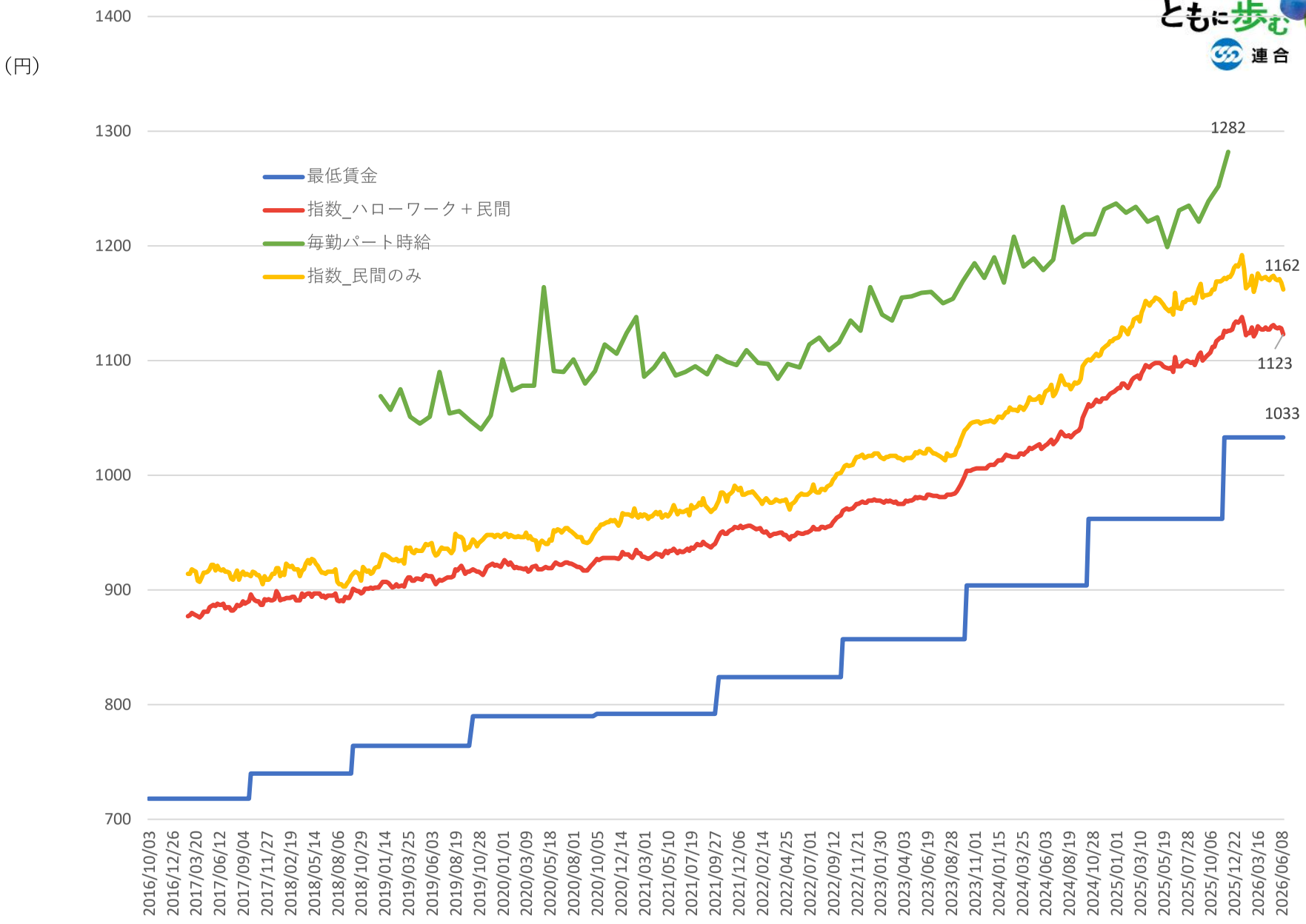
（円）
1400
1300
1200
1100
1000
900
800
700
最低賃金
指数_ハローワーク＋民間
毎勤パート時給
指数_民間のみ
1282
1162
1123
1033
2016/10/03
2016/12/26
2017/03/20
2017/06/12
2017/09/04
2017/11/27
2018/02/19
2018/05/14
2018/08/06
2018/10/29
2019/01/14
2019/03/25
2019/06/03
2019/08/19
2019/10/28
2020/01/01
2020/03/09
2020/05/18
2020/08/01
2020/10/05
2020/12/14
2021/03/01
2021/05/10
2021/07/19
2021/09/27
2021/12/06
2022/02/14
2022/04/25
2022/07/01
2022/09/12
2022/11/21
2023/01/30
2023/04/03
2023/06/19
2023/08/28
2023/11/01
2024/01/15
2024/03/25
2024/06/03
2024/08/19
2024/10/28
2025/01/01
2025/03/10
2025/05/19
2025/07/28
2025/10/06
2025/12/22
2026/03/16
2026/06/08

岡山

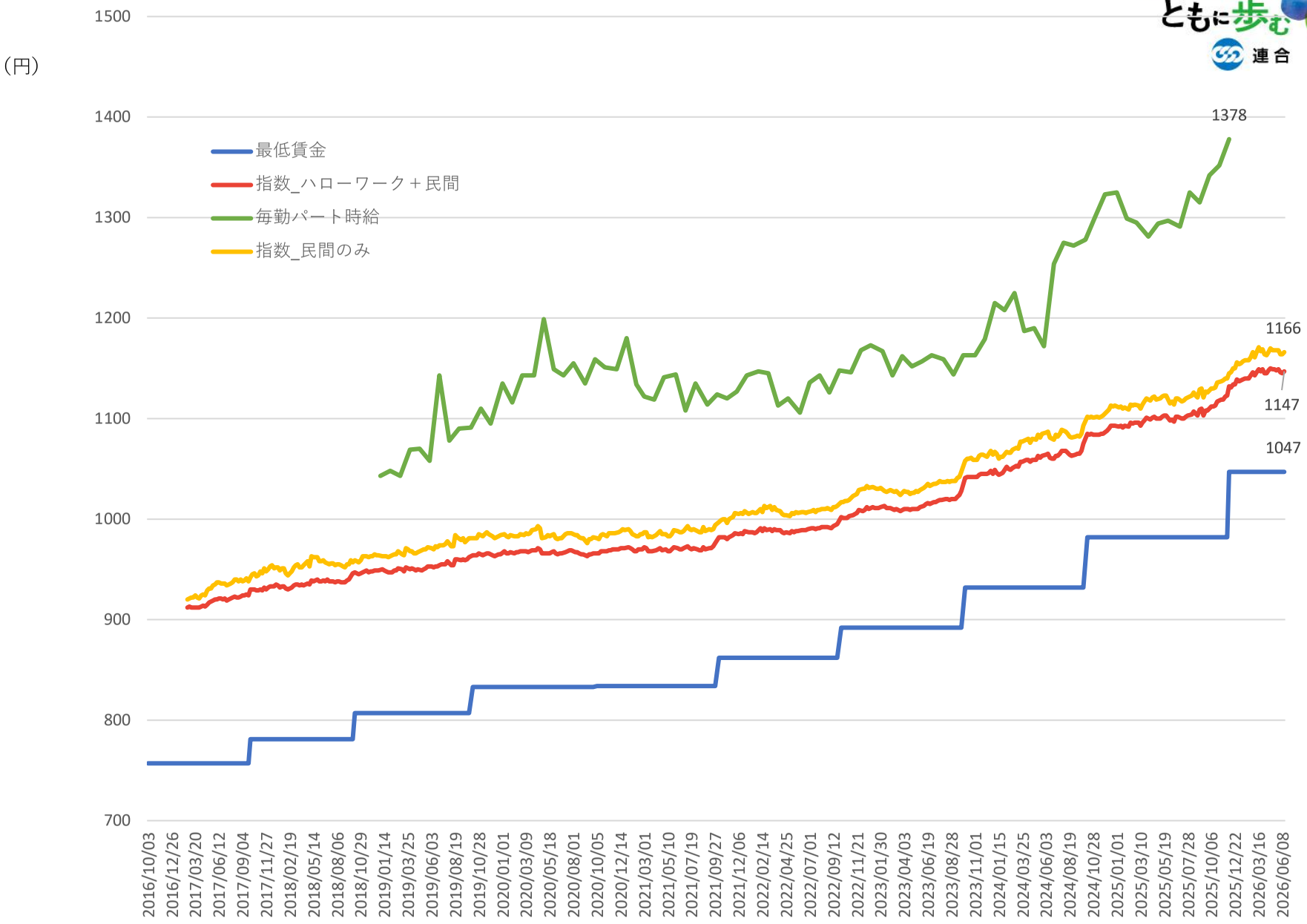
（円）
1500
1400
1300
1200
1100
1000
900
800
700
最低賃金
指数_ハローワーク＋民間
毎勤パート時給
指数_民間のみ
1378
1166
1147
1047
2016/10/03
2016/12/26
2017/03/20
2017/06/12
2017/09/04
2017/11/27
2018/02/19
2018/05/14
2018/08/06
2018/10/29
2019/01/14
2019/03/25
2019/06/03
2019/08/19
2019/10/28
2020/01/01
2020/03/09
2020/05/18
2020/08/01
2020/10/05
2020/12/14
2021/03/01
2021/05/10
2021/07/19
2021/09/27
2021/12/06
2022/02/14
2022/04/25
2022/07/01
2022/09/12
2022/11/21
2023/01/30
2023/04/03
2023/06/19
2023/08/28
2023/11/01
2024/01/15
2024/03/25
2024/06/03
2024/08/19
2024/10/28
2025/01/01
2025/03/10
2025/05/19
2025/07/28
2025/10/06
2025/12/22
2026/03/16
2026/06/08

広島

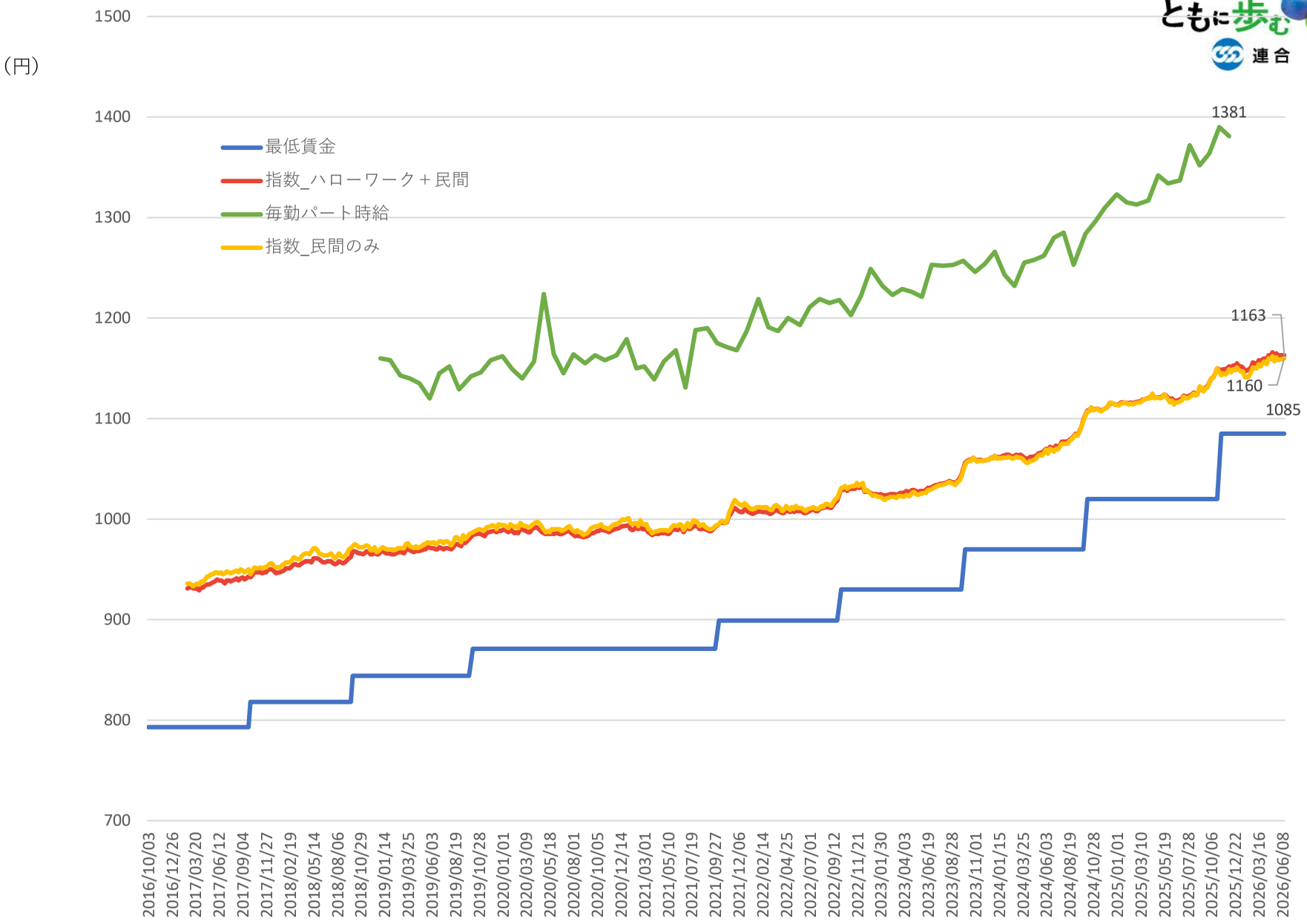
（円）
1500
1400
1300
1200
1100
1000
900
800
700
最低賃金
指数_ハローワーク＋民間
毎勤パート時給
指数_民間のみ
1381
1163
1160
1085
2016/10/03
2016/12/26
2017/03/20
2017/06/12
2017/09/04
2017/11/27
2018/02/19
2018/05/14
2018/08/06
2018/10/29
2019/01/14
2019/03/25
2019/06/03
2019/08/19
2019/10/28
2020/01/01
2020/03/09
2020/05/18
2020/08/01
2020/10/05
2020/12/14
2021/03/01
2021/05/10
2021/07/19
2021/09/27
2021/12/06
2022/02/14
2022/04/25
2022/07/01
2022/09/12
2022/11/21
2023/01/30
2023/04/03
2023/06/19
2023/08/28
2023/11/01
2024/01/15
2024/03/25
2024/06/03
2024/08/19
2024/10/28
2025/01/01
2025/03/10
2025/05/19
2025/07/28
2025/10/06
2025/12/22
2026/03/16
2026/06/08

山口

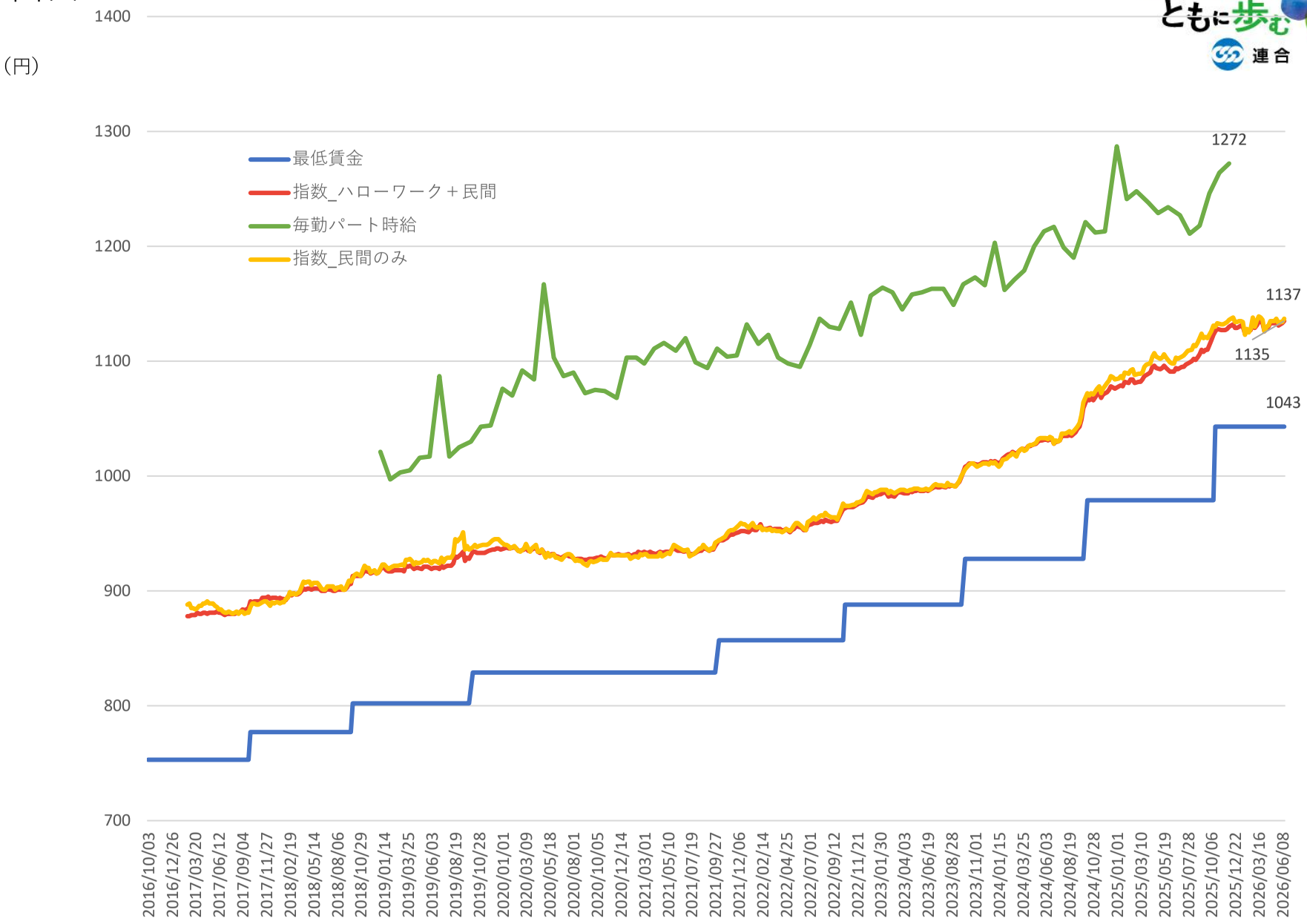
（円）
1400
1300
1200
1100
1000
900
800
700
最低賃金
指数_ハローワーク＋民間
毎勤パート時給
指数_民間のみ
1272
1137
1135
1043
2016/10/03
2016/12/26
2017/03/20
2017/06/12
2017/09/04
2017/11/27
2018/02/19
2018/05/14
2018/08/06
2018/10/29
2019/01/14
2019/03/25
2019/06/03
2019/08/19
2019/10/28
2020/01/01
2020/03/09
2020/05/18
2020/08/01
2020/10/05
2020/12/14
2021/03/01
2021/05/10
2021/07/19
2021/09/27
2021/12/06
2022/02/14
2022/04/25
2022/07/01
2022/09/12
2022/11/21
2023/01/30
2023/04/03
2023/06/19
2023/08/28
2023/11/01
2024/01/15
2024/03/25
2024/06/03
2024/08/19
2024/10/28
2025/01/01
2025/03/10
2025/05/19
2025/07/28
2025/10/06
2025/12/22
2026/03/16
2026/06/08

徳島

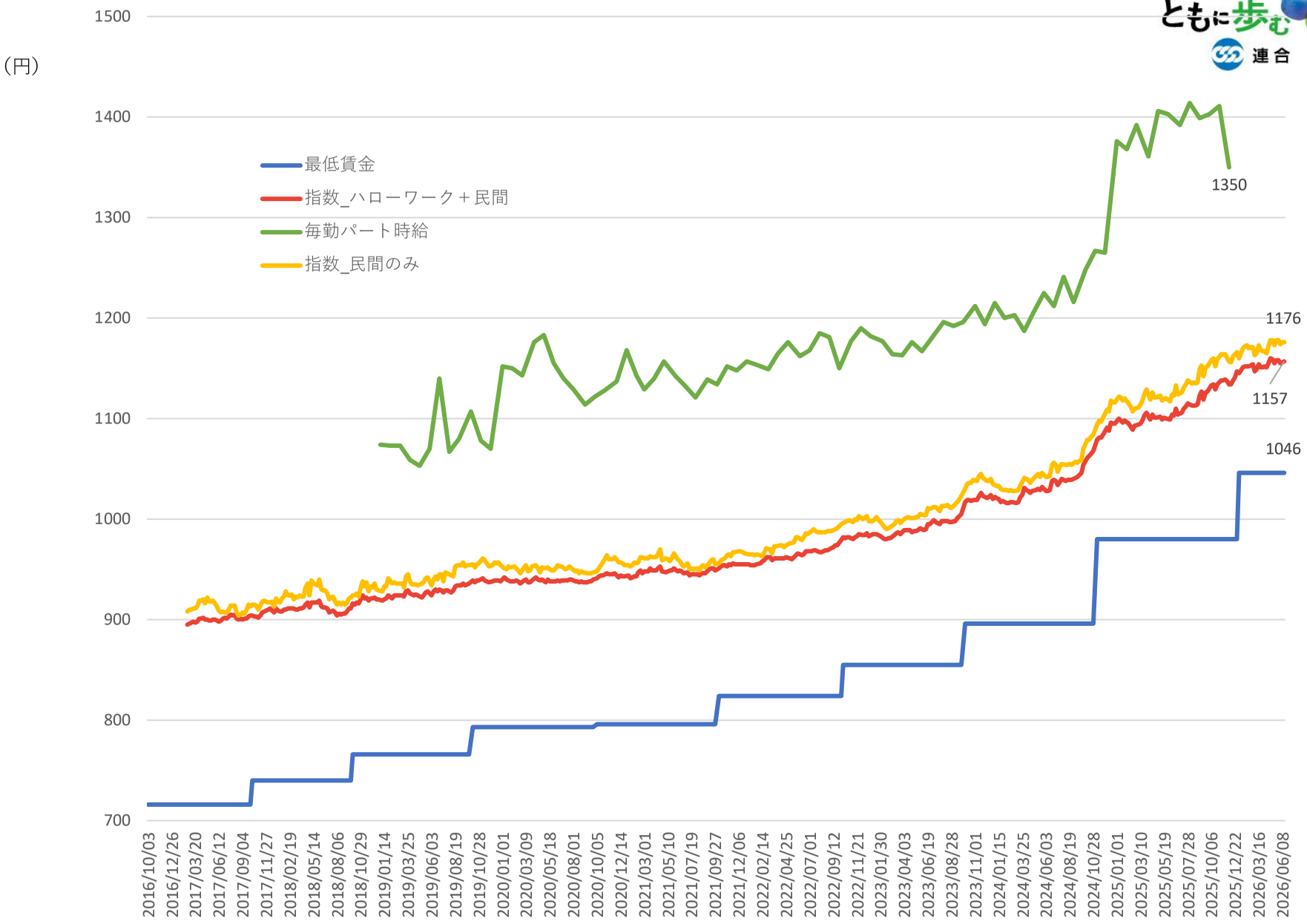
（円）
1500
1400
1300
1200
1100
1000
900
800
700
最低賃金
指数_ハローワーク＋民間
毎勤パート時給
指数_民間のみ
1350
1176
1157
1046
2016/10/03
2016/12/26
2017/03/20
2017/06/12
2017/09/04
2017/11/27
2018/02/19
2018/05/14
2018/08/06
2018/10/29
2019/01/14
2019/03/25
2019/06/03
2019/08/19
2019/10/28
2020/01/01
2020/03/09
2020/05/18
2020/08/01
2020/10/05
2020/12/14
2021/03/01
2021/05/10
2021/07/19
2021/09/27
2021/12/06
2022/02/14
2022/04/25
2022/07/01
2022/09/12
2022/11/21
2023/01/30
2023/04/03
2023/06/19
2023/08/28
2023/11/01
2024/01/15
2024/03/25
2024/06/03
2024/08/19
2024/10/28
2025/01/01
2025/03/10
2025/05/19
2025/07/28
2025/10/06
2025/12/22
2026/03/16
2026/06/08

香川

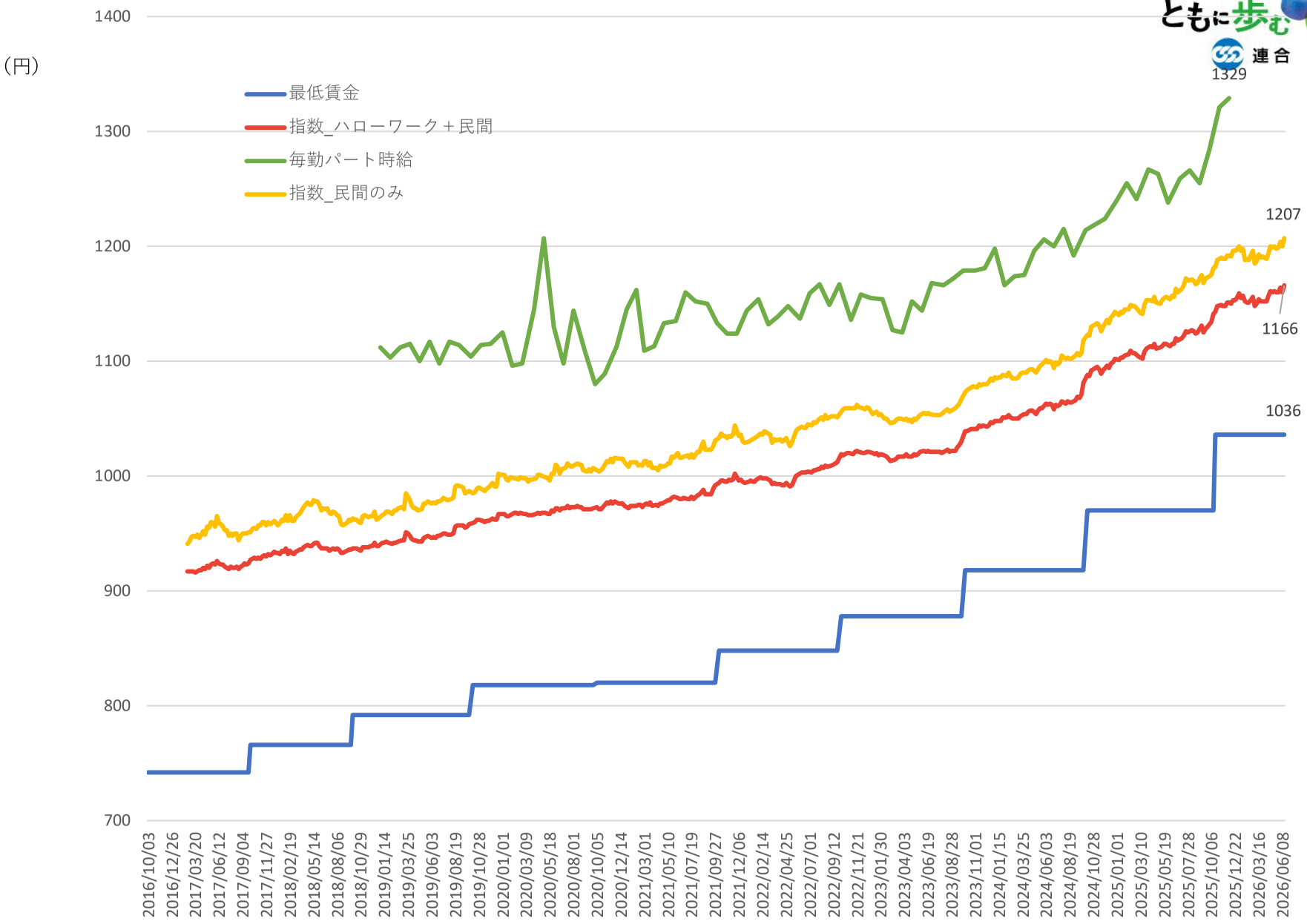
（円）
1400
1300
1200
1100
1000
900
800
700
最低賃金
指数_ハローワーク＋民間
毎勤パート時給
指数_民間のみ
1329
1207
1166
1036
2016/10/03
2016/12/26
2017/03/20
2017/06/12
2017/09/04
2017/11/27
2018/02/19
2018/05/14
2018/08/06
2018/10/29
2019/01/14
2019/03/25
2019/06/03
2019/08/19
2019/10/28
2020/01/01
2020/03/09
2020/05/18
2020/08/01
2020/10/05
2020/12/14
2021/03/01
2021/05/10
2021/07/19
2021/09/27
2021/12/06
2022/02/14
2022/04/25
2022/07/01
2022/09/12
2022/11/21
2023/01/30
2023/04/03
2023/06/19
2023/08/28
2023/11/01
2024/01/15
2024/03/25
2024/06/03
2024/08/19
2024/10/28
2025/01/01
2025/03/10
2025/05/19
2025/07/28
2025/10/06
2025/12/22
2026/03/16
2026/06/08

愛媛

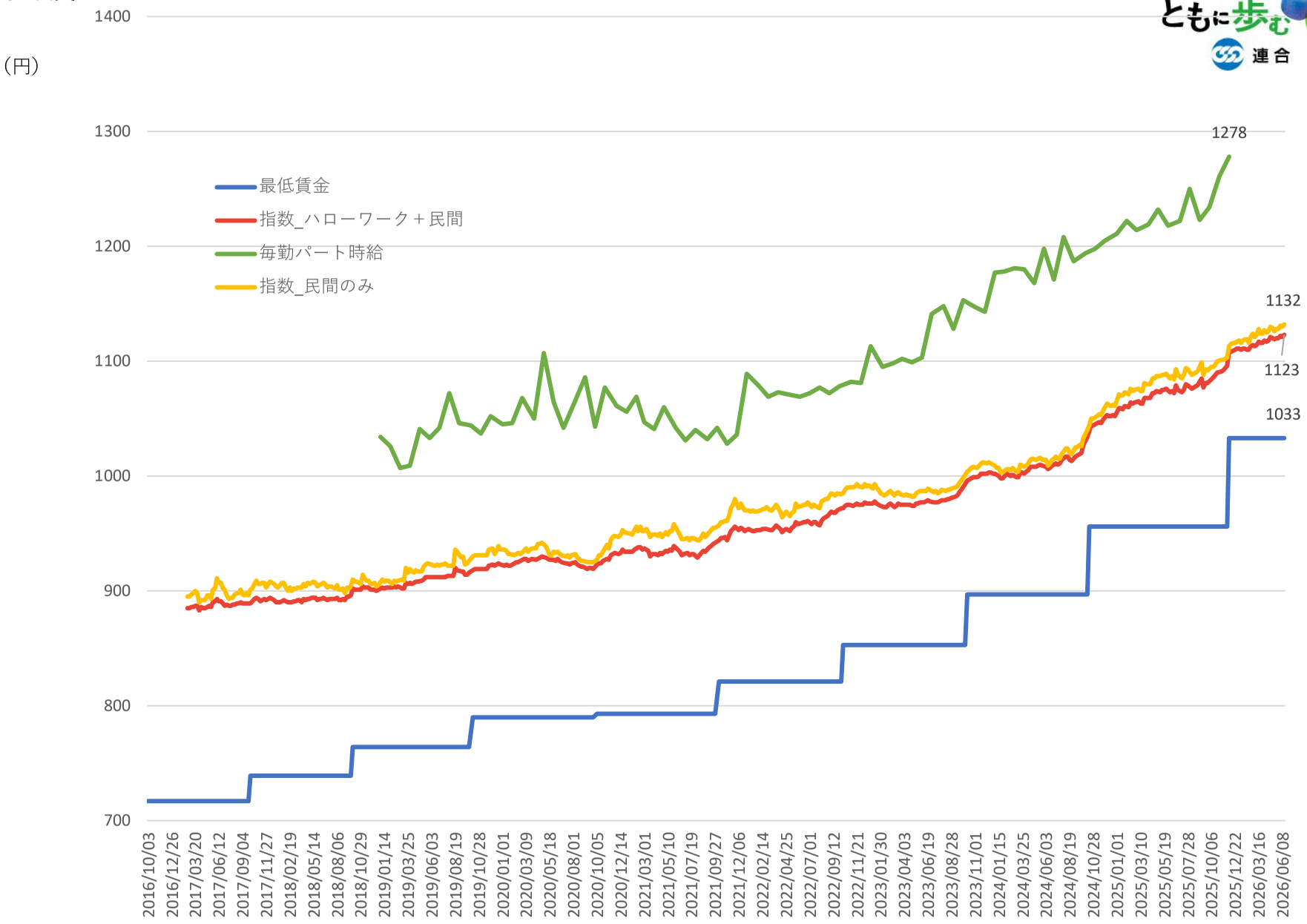
（円）
1400
1300
1200
1100
1000
900
800
700
最低賃金
指数_ハローワーク＋民間
毎勤パート時給
指数_民間のみ
1278
1132
1123
1033
2016/10/03
2016/12/26
2017/03/20
2017/06/12
2017/09/04
2017/11/27
2018/02/19
2018/05/14
2018/08/06
2018/10/29
2019/01/14
2019/03/25
2019/06/03
2019/08/19
2019/10/28
2020/01/01
2020/03/09
2020/05/18
2020/08/01
2020/10/05
2020/12/14
2021/03/01
2021/05/10
2021/07/19
2021/09/27
2021/12/06
2022/02/14
2022/04/25
2022/07/01
2022/09/12
2022/11/21
2023/01/30
2023/04/03
2023/06/19
2023/08/28
2023/11/01
2024/01/15
2024/03/25
2024/06/03
2024/08/19
2024/10/28
2025/01/01
2025/03/10
2025/05/19
2025/07/28
2025/10/06
2025/12/22
2026/03/16
2026/06/08

高知

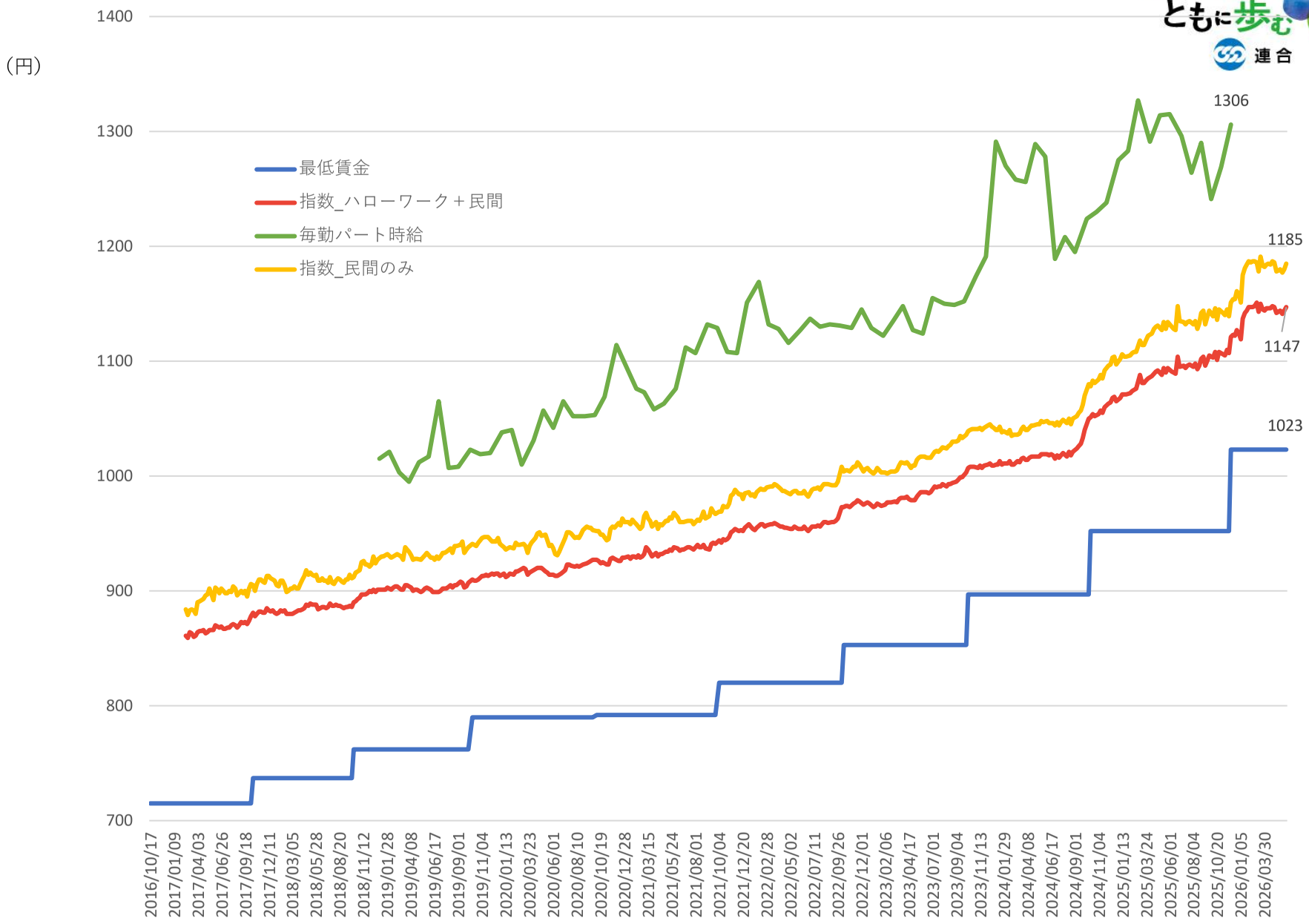
（円）
1400
1300
1200
1100
1000
900
800
700
最低賃金
指数_ハローワーク＋民間
毎勤パート時給
指数_民間のみ
1306
1185
1147
1023
2016/10/17
2017/01/09
2017/04/03
2017/06/26
2017/09/18
2017/12/11
2018/03/05
2018/05/28
2018/08/20
2018/11/12
2019/01/28
2019/04/08
2019/06/17
2019/09/01
2019/11/04
2020/01/13
2020/03/23
2020/06/01
2020/08/10
2020/10/19
2020/12/28
2021/03/15
2021/05/24
2021/08/01
2021/10/04
2021/12/20
2022/02/28
2022/05/02
2022/07/11
2022/09/26
2022/12/01
2023/02/06
2023/04/17
2023/07/01
2023/09/04
2023/11/13
2024/01/29
2024/04/08
2024/06/17
2024/09/01
2024/11/04
2025/01/13
2025/03/24
2025/06/01
2025/08/04
2025/10/20
2026/01/05
2026/03/30

福岡

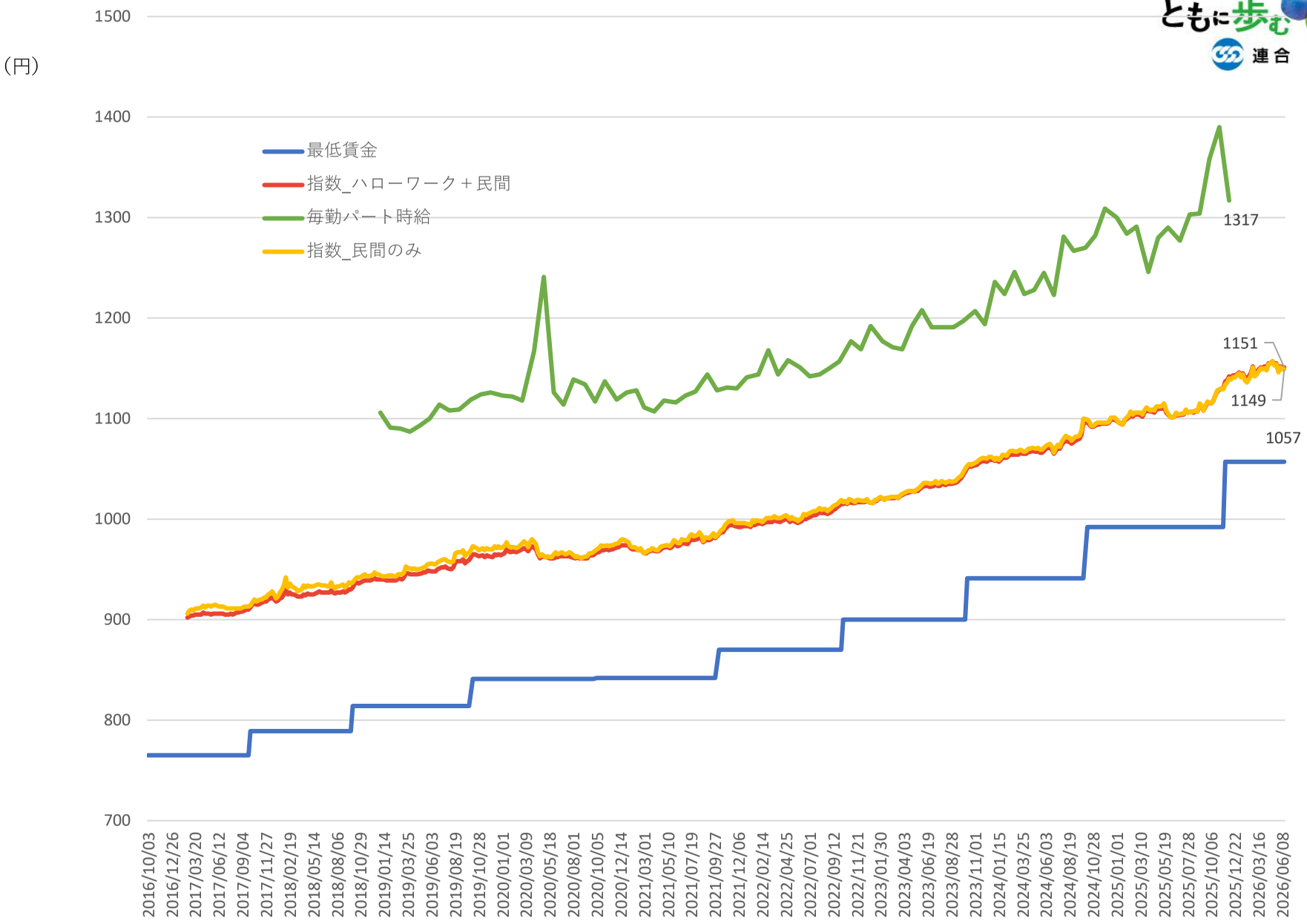
（円）
1500
1400
1300
1200
1100
1000
900
800
700
最低賃金
指数_ハローワーク＋民間
毎勤パート時給
指数_民間のみ
1317
1151
1149
1057
2016/10/03
2016/12/26
2017/03/20
2017/06/12
2017/09/04
2017/11/27
2018/02/19
2018/05/14
2018/08/06
2018/10/29
2019/01/14
2019/03/25
2019/06/03
2019/08/19
2019/10/28
2020/01/01
2020/03/09
2020/05/18
2020/08/01
2020/10/05
2020/12/14
2021/03/01
2021/05/10
2021/07/19
2021/09/27
2021/12/06
2022/02/14
2022/04/25
2022/07/01
2022/09/12
2022/11/21
2023/01/30
2023/04/03
2023/06/19
2023/08/28
2023/11/01
2024/01/15
2024/03/25
2024/06/03
2024/08/19
2024/10/28
2025/01/01
2025/03/10
2025/05/19
2025/07/28
2025/10/06
2025/12/22
2026/03/16
2026/06/08

佐賀

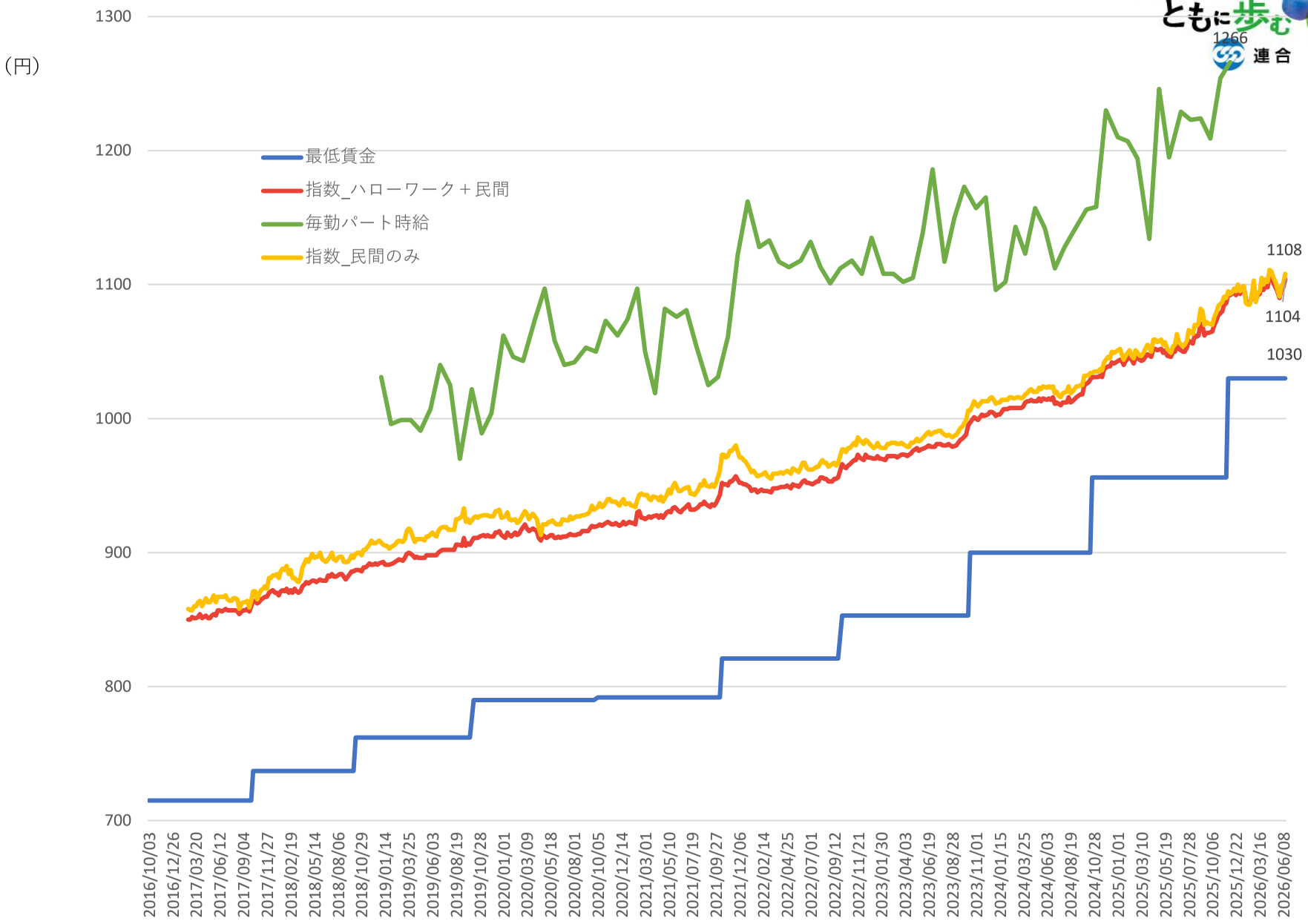
（円）
1300
1200
1100
1000
900
800
700
最低賃金
指数_ハローワーク＋民間
毎勤パート時給
指数_民間のみ
1266
1108
1104
1030
2016/10/03
2016/12/26
2017/03/20
2017/06/12
2017/09/04
2017/11/27
2018/02/19
2018/05/14
2018/08/06
2018/10/29
2019/01/14
2019/03/25
2019/06/03
2019/08/19
2019/10/28
2020/01/01
2020/03/09
2020/05/18
2020/08/01
2020/10/05
2020/12/14
2021/03/01
2021/05/10
2021/07/19
2021/09/27
2021/12/06
2022/02/14
2022/04/25
2022/07/01
2022/09/12
2022/11/21
2023/01/30
2023/04/03
2023/06/19
2023/08/28
2023/11/01
2024/01/15
2024/03/25
2024/06/03
2024/08/19
2024/10/28
2025/01/01
2025/03/10
2025/05/19
2025/07/28
2025/10/06
2025/12/22
2026/03/16
2026/06/08

長崎

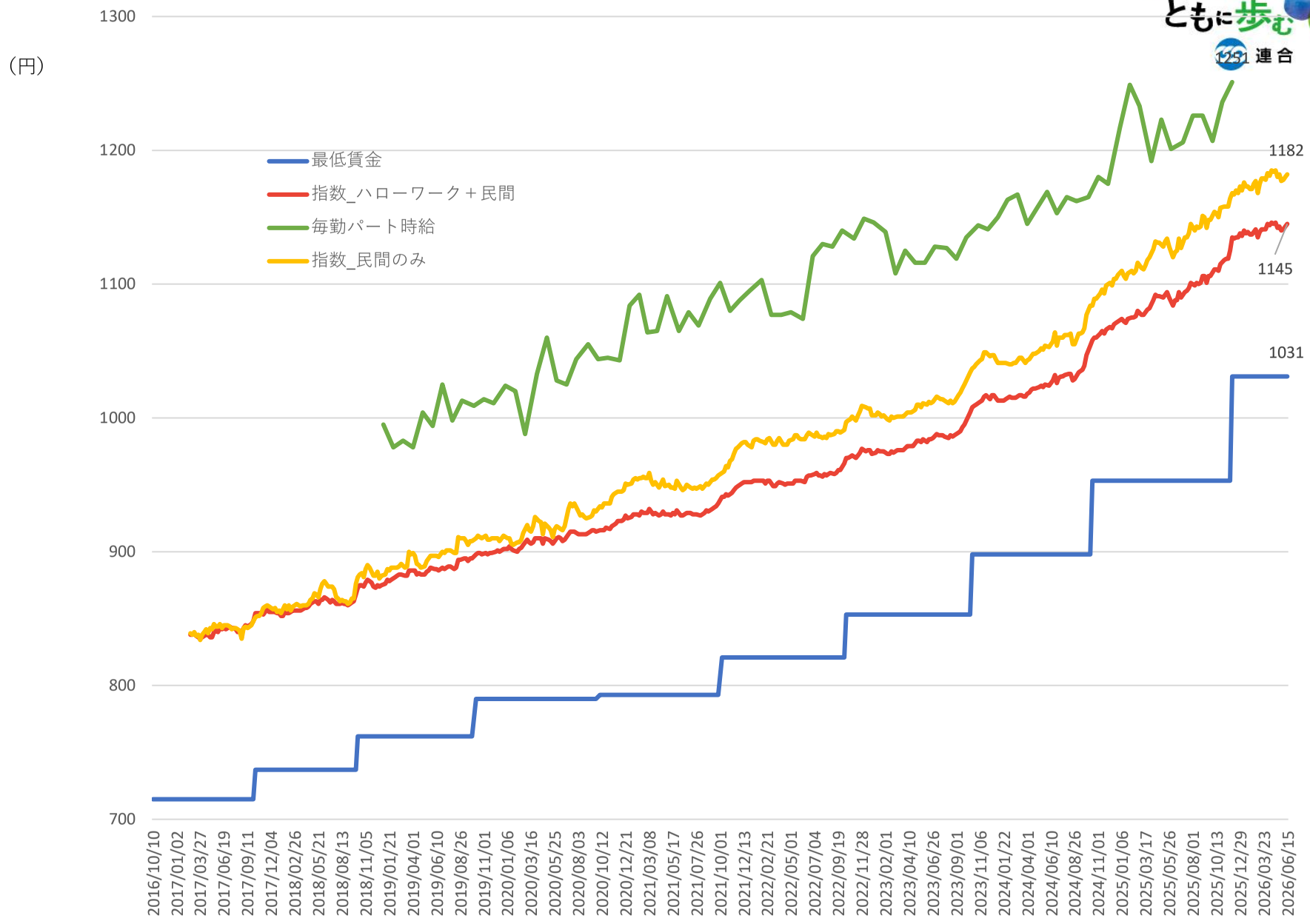
（円）
1300
1200
1100
1000
900
800
700
最低賃金
指数_ハローワーク＋民間
毎勤パート時給
指数_民間のみ
1231
1182
1145
1031
2016/10/10
2017/01/02
2017/03/27
2017/06/19
2017/09/11
2017/12/04
2018/02/26
2018/05/21
2018/08/13
2018/11/05
2019/01/21
2019/04/01
2019/06/10
2019/08/26
2019/11/01
2020/01/06
2020/03/16
2020/05/25
2020/08/03
2020/10/12
2020/12/21
2021/03/08
2021/05/17
2021/07/26
2021/10/01
2021/12/13
2022/02/21
2022/05/01
2022/07/04
2022/09/19
2022/11/28
2023/02/01
2023/04/10
2023/06/26
2023/09/01
2023/11/06
2024/01/22
2024/04/01
2024/06/10
2024/08/26
2024/11/01
2025/01/06
2025/03/17
2025/05/26
2025/08/01
2025/10/13
2025/12/29
2026/03/23
2026/06/15

熊本

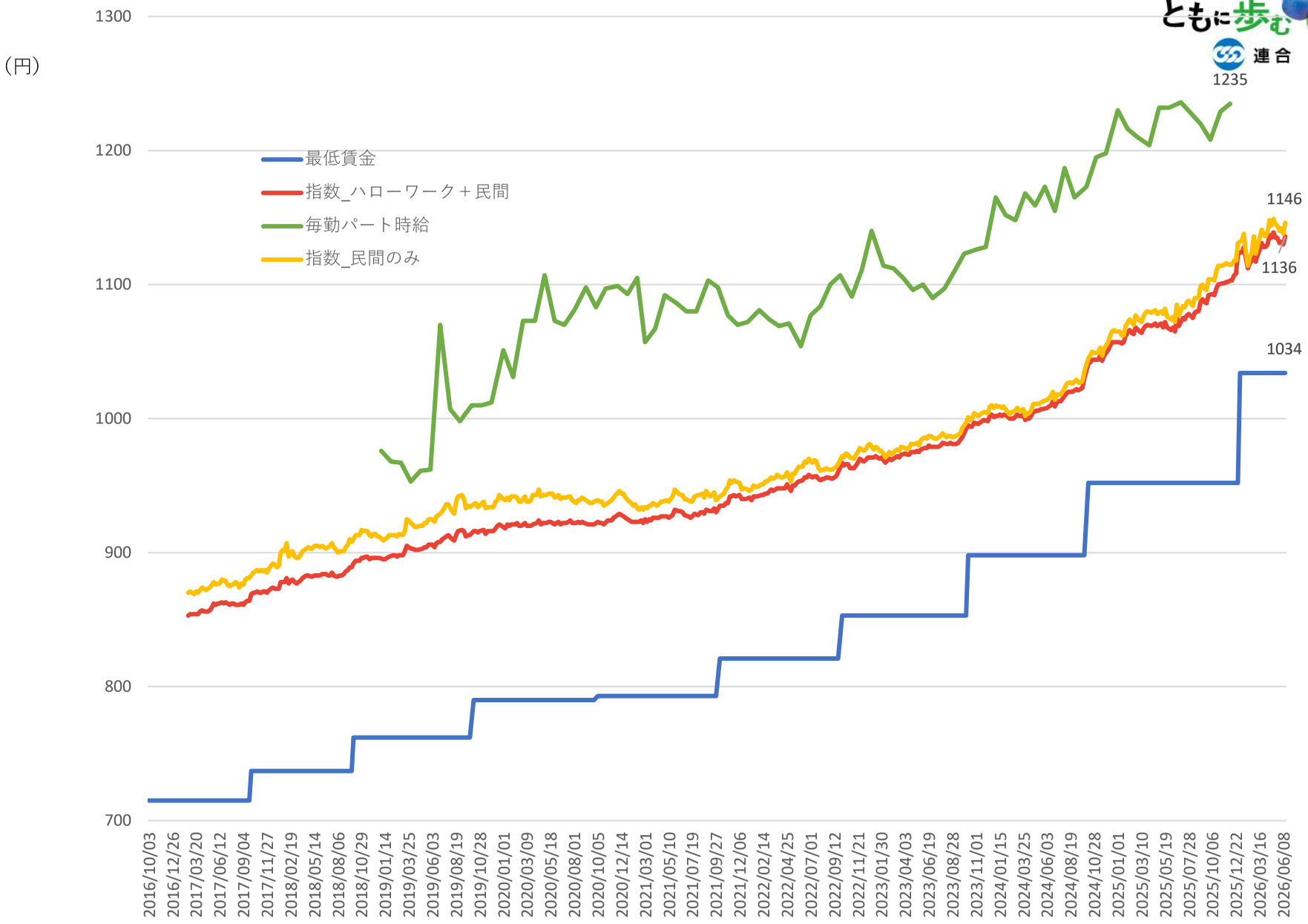
（円）
1300
1200
1100
1000
900
800
700
最低賃金
指数_ハローワーク＋民間
毎勤パート時給
指数_民間のみ
1235
1146
1136
1034
2016/10/03
2016/12/26
2017/03/20
2017/06/12
2017/09/04
2017/11/27
2018/02/19
2018/05/14
2018/08/06
2018/10/29
2019/01/14
2019/03/25
2019/06/03
2019/08/19
2019/10/28
2020/01/01
2020/03/09
2020/05/18
2020/08/01
2020/10/05
2020/12/14
2021/03/01
2021/05/10
2021/07/19
2021/09/27
2021/12/06
2022/02/14
2022/04/25
2022/07/01
2022/09/12
2022/11/21
2023/01/30
2023/04/03
2023/06/19
2023/08/28
2023/11/01
2024/01/15
2024/03/25
2024/06/03
2024/08/19
2024/10/28
2025/01/01
2025/03/10
2025/05/19
2025/07/28
2025/10/06
2025/12/22
2026/03/16
2026/06/08

大分

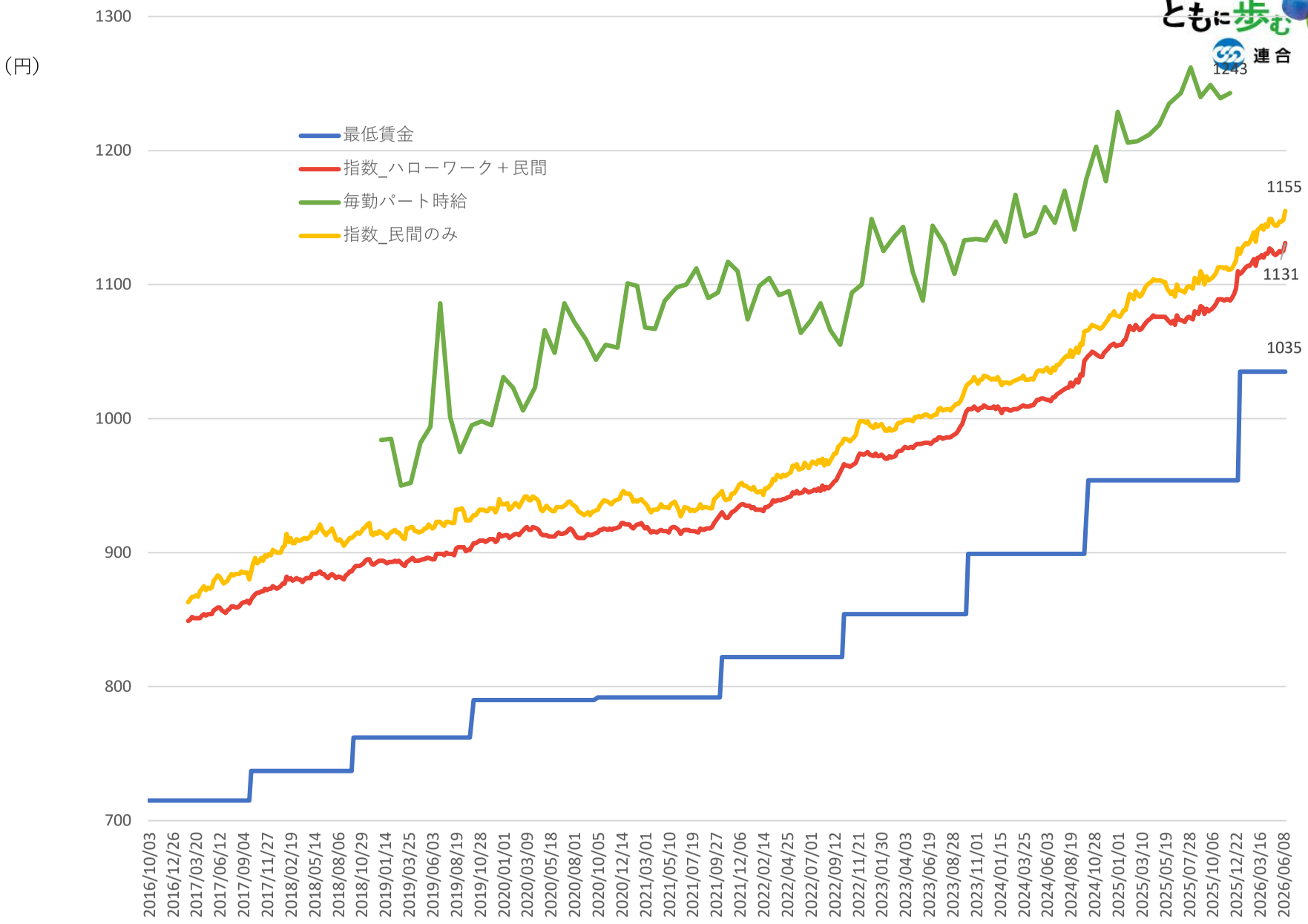
（円）
1300
1200
1100
1000
900
800
700
最低賃金
指数_ハローワーク＋民間
毎勤パート時給
指数_民間のみ
1243
1155
1131
1035
2016/10/03
2016/12/26
2017/03/20
2017/06/12
2017/09/04
2017/11/27
2018/02/19
2018/05/14
2018/08/06
2018/10/29
2019/01/14
2019/03/25
2019/06/03
2019/08/19
2019/10/28
2020/01/01
2020/03/09
2020/05/18
2020/08/01
2020/10/05
2020/12/14
2021/03/01
2021/05/10
2021/07/19
2021/09/27
2021/12/06
2022/02/14
2022/04/25
2022/07/01
2022/09/12
2022/11/21
2023/01/30
2023/04/03
2023/06/19
2023/08/28
2023/11/01
2024/01/15
2024/03/25
2024/06/03
2024/08/19
2024/10/28
2025/01/01
2025/03/10
2025/05/19
2025/07/28
2025/10/06
2025/12/22
2026/03/16
2026/06/08

宮崎

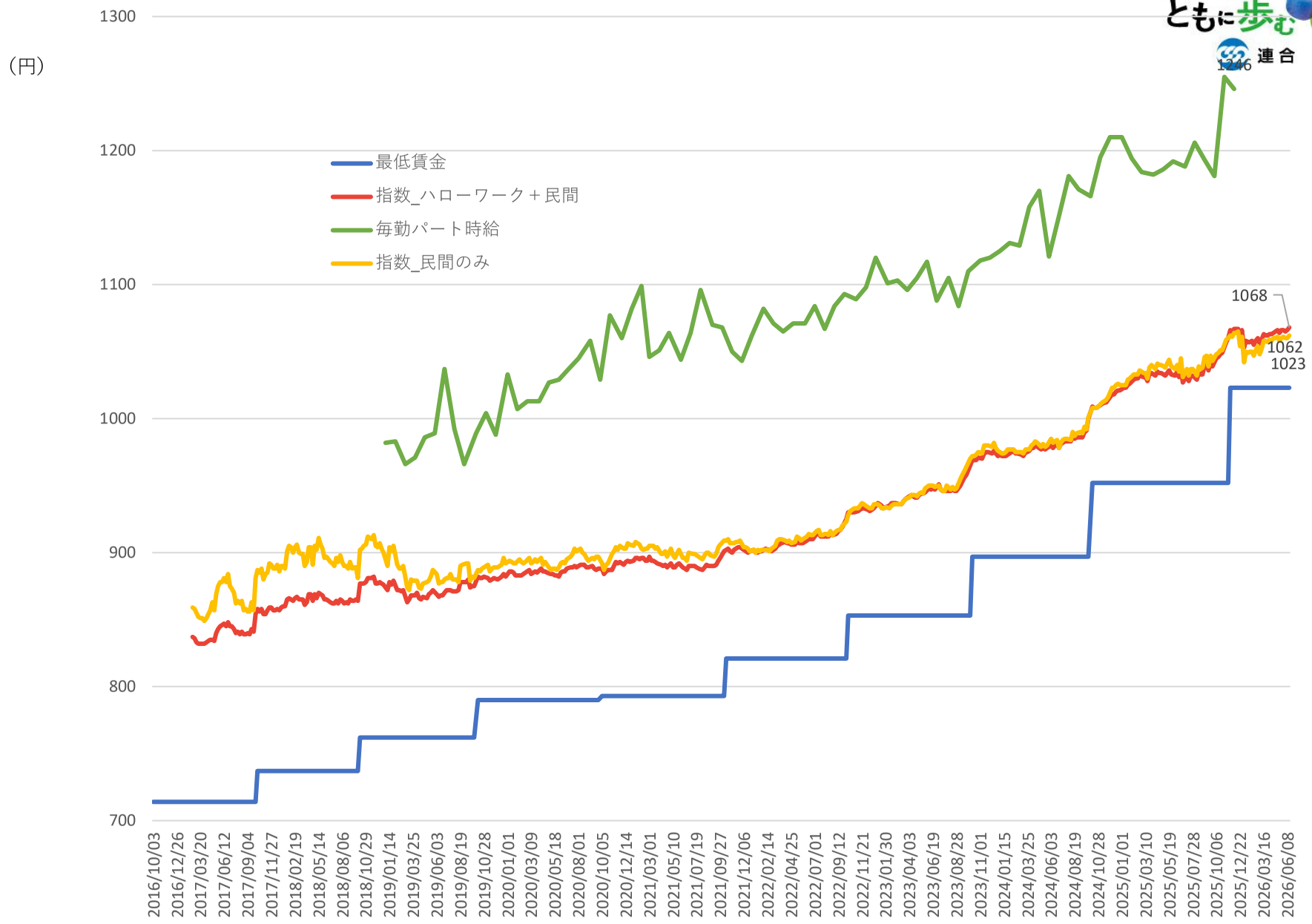
（円）
1300
1200
1100
1000
900
800
700
最低賃金
指数_ハローワーク＋民間
毎勤パート時給
指数_民間のみ
1246
1068
1062
1023
2016/10/03
2016/12/26
2017/03/20
2017/06/12
2017/09/04
2017/11/27
2018/02/19
2018/05/14
2018/08/06
2018/10/29
2019/01/14
2019/03/25
2019/06/03
2019/08/19
2019/10/28
2020/01/01
2020/03/09
2020/05/18
2020/08/01
2020/10/05
2020/12/14
2021/03/01
2021/05/10
2021/07/19
2021/09/27
2021/12/06
2022/02/14
2022/04/25
2022/07/01
2022/09/12
2022/11/21
2023/01/30
2023/04/03
2023/06/19
2023/08/28
2023/11/01
2024/01/15
2024/03/25
2024/06/03
2024/08/19
2024/10/28
2025/01/01
2025/03/10
2025/05/19
2025/07/28
2025/10/06
2025/12/22
2026/03/16
2026/06/08

鹿児島

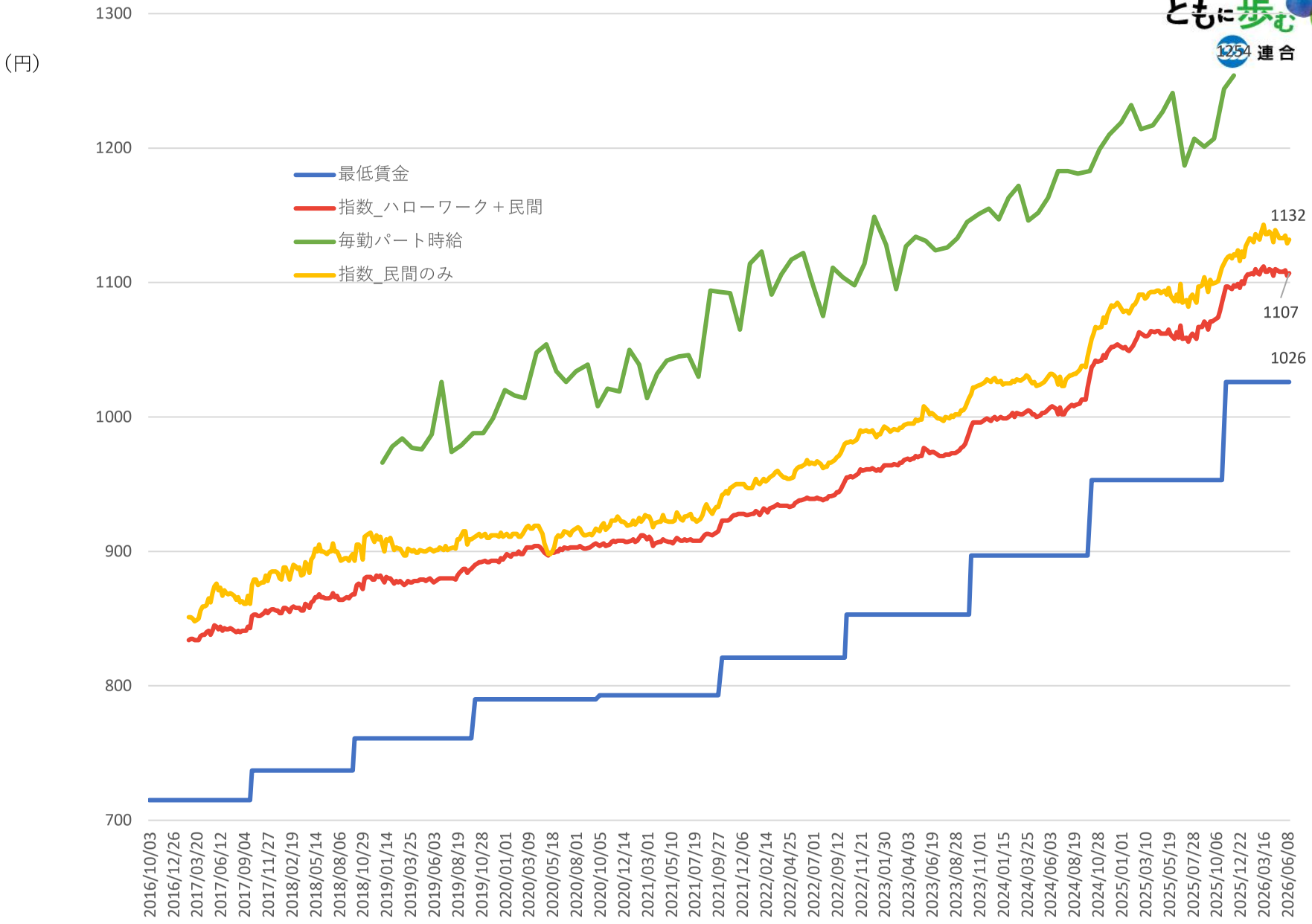
（円）
1300
1200
1100
1000
900
800
700
最低賃金
指数_ハローワーク＋民間
毎勤パート時給
指数_民間のみ
1254
1132
1107
1026
2016/10/03
2016/12/26
2017/03/20
2017/06/12
2017/09/04
2017/11/27
2018/02/19
2018/05/14
2018/08/06
2018/10/29
2019/01/14
2019/03/25
2019/06/03
2019/08/19
2019/10/28
2020/01/01
2020/03/09
2020/05/18
2020/08/01
2020/10/05
2020/12/14
2021/03/01
2021/05/10
2021/07/19
2021/09/27
2021/12/06
2022/02/14
2022/04/25
2022/07/01
2022/09/12
2022/11/21
2023/01/30
2023/04/03
2023/06/19
2023/08/28
2023/11/01
2024/01/15
2024/03/25
2024/06/03
2024/08/19
2024/10/28
2025/01/01
2025/03/10
2025/05/19
2025/07/28
2025/10/06
2025/12/22
2026/03/16
2026/06/08

沖縄

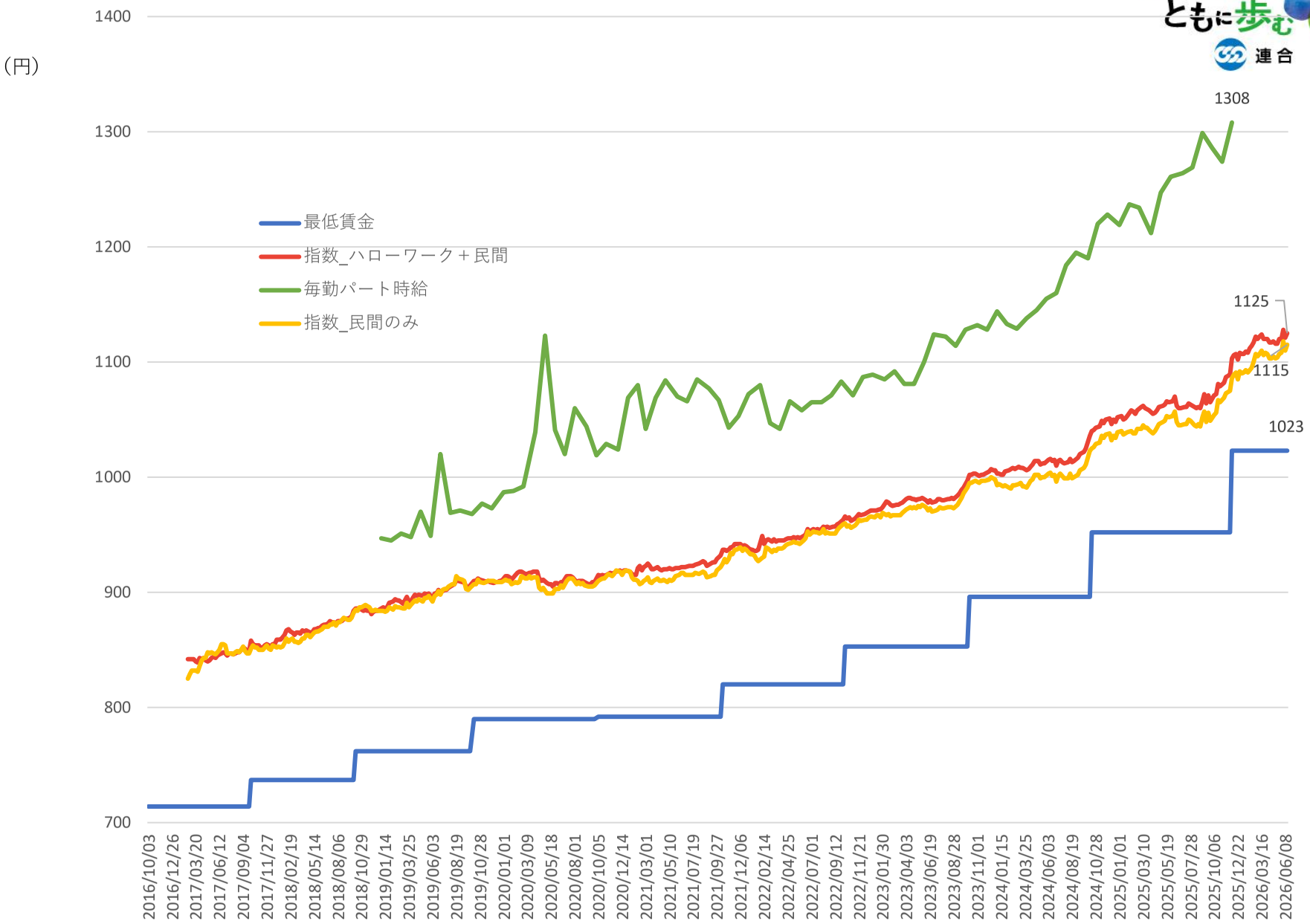
（円）
1400
1300
1200
1100
1000
900
800
700
最低賃金
指数_ハローワーク＋民間
毎勤パート時給
指数_民間のみ
1308
1125
1115
1023
2016/10/03
2016/12/26
2017/03/20
2017/06/12
2017/09/04
2017/11/27
2018/02/19
2018/05/14
2018/08/06
2018/10/29
2019/01/14
2019/03/25
2019/06/03
2019/08/19
2019/10/28
2020/01/01
2020/03/09
2020/05/18
2020/08/01
2020/10/05
2020/12/14
2021/03/01
2021/05/10
2021/07/19
2021/09/27
2021/12/06
2022/02/14
2022/04/25
2022/07/01
2022/09/12
2022/11/21
2023/01/30
2023/04/03
2023/06/19
2023/08/28
2023/11/01
2024/01/15
2024/03/25
2024/06/03
2024/08/19
2024/10/28
2025/01/01
2025/03/10
2025/05/19
2025/07/28
2025/10/06
2025/12/22
2026/03/16
2026/06/08

令和８年７月17日（金）14:00～
於　厚生労働省専用第15会議室（12階）

第３回目安に関する小委員会

＜　議　事　次　第　＞

令和８年度地域別最低賃金額改定の目安について

＜　資　料　一　覧　＞

参考資料No.1　委員からの追加要望資料

参考資料No.2　足下の経済状況等に関する補足資料（更新部分のみ抜粋）

参考資料No.3　主要統計資料（更新部分のみ抜粋）

以上

参考資料No.1

厚生労働省 ひと、くらし、みらいのために
Ministry of Health, Labour and Welfare

委員からの追加要望資料

厚生労働省労働基準局

Ministry of Health, Labour and Welfare of Japan

消費者物価指数の対前年上昇率の推移

（単位：%）

	ウエイト（１万分比）	2025年						2026年					2025年７月～2026年５月平均
		７月	８月	９月	10月	11月	12月	１月	２月	３月	４月	５月	
持家の帰属家賃を除く総合	8,420	3.6	3.1	3.4	3.4	3.3	2.4	1.7	1.4	1.6	1.5	1.7	2.5

（単位：%）

	ウエイト（１万分比）	2025年						2026年					2025年７月～2026年５月平均
		７月	８月	９月	10月	11月	12月	１月	２月	３月	４月	５月	
頻繁に購入	1,215	3.9	4.5	4.5	3.4	3.1	0.9	-1.3	-0.6	0.5	0.5	1.5	1.9
１か月に１回程度購入	1,136	3.9	0.9	5.0	5.3	5.5	2.1	1.3	-0.3	-0.2	2.3	2.7	2.6
基礎的支出項目	5,121	4.2	3.5	4.0	3.9	3.9	2.5	1.4	0.9	1.2	1.6	1.8	2.6
食料	2,626	7.6	7.2	6.7	6.4	6.1	5.1	3.9	4.0	3.6	3.5	3.5	5.2

資料出所　総務省「消費者物価指数」

注１　「頻繁に購入」、「１か月に１回程度購入」は、「持家の帰属家賃を除く総合」の指数を構成する各品目を年間購入頻度別の階級に区分したものの一つ。「頻繁に購入する品目」は年間購入頻度15.0回以上、「１か月に１回程度購入する品目」は年間購入頻度9.0回以上15.0回未満の品目が分類される。

注２　「基礎的支出項目」は、「持家の帰属家賃を除く総合」の指数を構成する品目を「支出弾力性」により分類したときの、支出弾力性1.00未満の支出項目であり、食料、家賃、光熱費、保健医療サービスなどが該当。 なお、支出弾力性1.00以上の支出項目は「選択的支出項目」であり、教育費、教養娯楽用耐久財、月謝などが該当。
支出弾力性とは、消費支出総額が１%変化する時に各財・サービス（支出項目）が何%変化するかを示した指標。

注３　「食料」は、総合指数を構成する各品目を10大費目に分類したときの費目の一つ。

注４　平均上昇率は、「同期の指数の単純平均」の「前年同期の指数の単純平均」に対する上昇率。

2025年７月以降の消費者物価指数の対前年上昇率の推移

○　消費者物価指数の対前年上昇率について、2025年７月以降、全国では1.4%～3.6%で推移し、2025年７月～2026年５月平均の対前年同期の上昇率は2.5%となっている。

		2025年						2026年					2025年７月～2026年５月平均
		７月	８月	９月	10月	11月	12月	１月	２月	３月	４月	５月	
全　国		3.6	3.1	3.4	3.4	3.3	2.4	1.7	1.4	1.6	1.5	1.7	2.5
	Ａランク	3.6	3.1	3.4	3.2	3.2	2.4	1.8	1.6	1.6	1.6	1.7	2.5
	Ｂランク	3.3	3.0	3.2	3.3	3.2	2.3	1.5	1.2	1.5	1.4	1.6	2.4
	Ｃランク	3.6	3.1	3.5	3.5	3.4	2.4	1.5	1.2	1.6	1.5	1.8	2.5

資料出所　総務省「消費者物価指数」
（注）１　指数は、「持家の帰属家賃を除く総合」を用いた。
２　各ランクの数値は都道府県の県庁所在地における指数を労働基準局賃金課にて単純平均し、その対前年上昇率を算出したものである。
３　各ランクは、2023年度からの適用区分である。

12 労働生産性

(1) 法人企業統計でみた労働生産性の推移

従業員一人当たり付加価値額の推移

（単位：万円、%）

	全産業(除く金融保険業)								製造業								非製造業							
	資本金規模計		資本金1億円以上		資本金1千万円以上1億円未満		資本金1千万円未満		資本金規模計		資本金1億円以上		資本金1千万円以上1億円未満		資本金1千万円未満		資本金規模計		資本金1億円以上		資本金1千万円以上1億円未満		資本金1千万円未満	
		前年度比		前年度比		前年度比		前年度比		前年度比		前年度比		前年度比		前年度比		前年度比		前年度比		前年度比		前年度比
2015 年度	725	2.8	1,048	1.7	580	2.7	494	2.1	829	1.3	1,137	▲ 1.0	555	1.5	521	16.8	694	3.4	1,007	3.6	586	2.8	491	0.2
2016 年度	727	0.3	1,074	2.5	576	▲ 0.7	506	2.4	832	0.4	1,158	1.8	554	▲ 0.2	527	1.2	695	0.1	1,033	2.6	582	▲ 0.7	503	2.4
2017 年度	739	1.7	1,096	2.0	587	1.9	500	▲ 1.2	865	4.0	1,227	6.0	572	3.2	484	▲ 8.2	702	1.0	1,036	0.3	591	1.5	502	▲ 0.2
2018 年度	730	▲ 1.2	1,104	0.7	566	▲ 3.6	493	▲ 1.4	859	▲ 0.7	1,201	▲ 2.1	570	▲ 0.3	485	0.2	694	▲ 1.1	1,059	2.2	566	▲ 4.2	494	▲ 1.6
2019 年度	715	▲ 2.1	1,057	▲ 4.3	551	▲ 2.7	493	0.0	812	▲ 5.5	1,104	▲ 8.1	551	▲ 3.3	467	▲ 3.7	687	▲ 1.0	1,035	▲ 2.3	551	▲ 2.7	496	0.4
2020 年度	688	▲ 3.8	990	▲ 6.3	536	▲ 2.7	478	▲ 3.0	797	▲ 1.8	1,064	▲ 3.6	540	▲ 2.0	436	▲ 6.6	658	▲ 4.2	957	▲ 7.5	536	▲ 2.7	483	▲ 2.6
2021 年度	722	4.9	1,083	9.4	555	3.5	454	▲ 5.0	912	14.4	1,283	20.6	569	5.4	424	▲ 2.8	670	1.8	995	4.0	552	3.0	457	▲ 5.4
2022 年度	738	2.2	1,132	4.5	569	2.5	479	5.5	902	▲ 1.1	1,279	▲ 0.3	569	0.0	443	4.5	694	3.6	1,066	7.1	569	3.1	483	5.7
2023 年度	773	4.7	1,221	7.9	579	1.8	503	5.0	947	5.0	1,358	6.2	587	3.2	475	7.2	728	4.9	1,162	9.0	577	1.4	506	4.8
2024 年度	817	5.7	1,289	5.6	609	5.2	538	7.0	995	5.1	1,404	3.4	625	6.5	485	2.1	769	5.6	1,236	6.4	605	4.9	543	7.3

資料出所　財務省「法人企業統計」（年次別調査、「金融業、保険業以外の業種」）

従業員一人当たり付加価値額（労働生産性）　＝　付加価値額　／　従業員数

「付加価値額」の算出は下記のとおり

付加価値額＝営業純益（営業利益－支払利息等）＋役員給与＋役員賞与＋従業員給与＋従業員賞与
＋福利厚生費＋支払利息等＋動産・不動産賃借料＋租税公課

「従業員数」は常用者の期中平均人員と、当期中の臨時従業員（総従事時間数を常用者の１か月平均労働時間数で除したもの）との合計である。

法人企業統計による内部留保

○ 内部留保は、いずれの規模においても増加傾向にある。

○ ただし、１社あたりで見た場合、規模間の差が極めて大きい。

（単位：兆円、()内は１社あたり・百万円）

		2015年度	2016年度	2017年度	2018年度	2019年度	2020年度	2021年度	2022年度	2023年度	2024年度	参考：母集団数（単位：社）
内部留保	規模計	377.9	406.2	446.5	463.1	475.0	484.4	516.5	554.8	601.0	637.5	3,044,511
		(136.6)	(146.3)	(159.8)	(164.5)	(167.6)	(170.2)	(178.7)	(188.6)	(200.9)	(209.4)	－
	資本金規模1,000万円以上	368.7	393.1	430.6	450.1	462.0	466.3	499.1	533.8	578.8	612.1	891,906
		(365.7)	(398.2)	(443.0)	(470.4)	(489.8)	(506.5)	(543.9)	(587.1)	(642.5)	(686.2)	－
	〃 10億円以上	182.2	196.0	216.6	234.1	237.6	242.1	256.4	280.4	303.7	324.2	4,622
		(35,909.2)	(38,448.0)	(42,748.2)	(46,575.9)	(47,383.8)	(48,814.8)	(53,344.1)	(59,182.3)	(64,776.4)	(70,151.7)	－
	〃 １億円～10億円	55.8	59.1	64.3	69.6	70.9	71.2	79.4	85.9	90.7	95.3	26,411
		(2,242.5)	(2,371.1)	(2,584.2)	(2,787.9)	(2,799.7)	(2,769.0)	(3,068.7)	(3,316.6)	(3,467.4)	(3,608.2)	－
	〃 1,000万円～１億円	130.7	138.0	149.7	146.4	153.5	153.1	163.2	167.5	184.4	192.5	860,873
		(133.7)	(144.2)	(158.9)	(158.0)	(168.2)	(172.0)	(184.1)	(190.6)	(212.0)	(223.6)	－
	〃 1,000万円未満	9.2	13.1	15.9	13.0	13.0	18.0	17.4	21.0	22.2	25.5	2,152,605
		(5.2)	(7.3)	(8.7)	(7.0)	(6.9)	(9.4)	(8.8)	(10.3)	(10.6)	(11.8)	－

資料出所　財務省「法人企業統計」

（注）１　金融業、保険業を除く全産業。

２　「資本金規模1,000万円以上」、「１社あたり」の数値については、厚生労働省労働基準局賃金課にて算出。

３　内部留保は利益剰余金を指す。

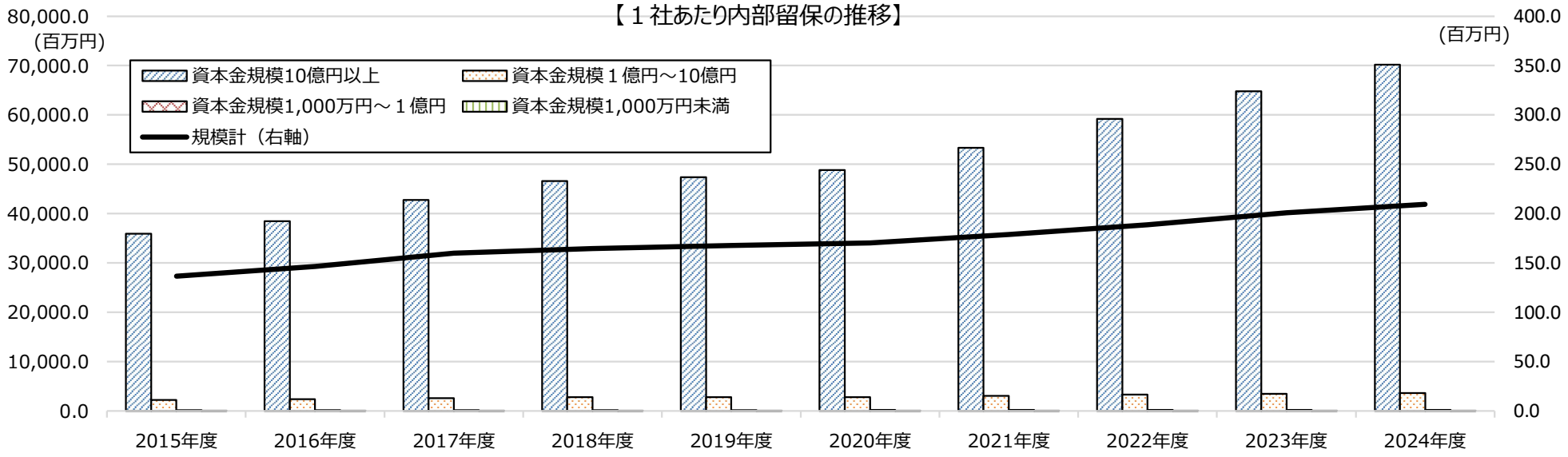

法人企業統計による現金・預金

○ 現金・預金は、いずれの規模においても特に2020年度以降増加しており、足下は横ばい。

○ ただし、１社あたりで見た場合、規模間の差が極めて大きい。

（単位：兆円、()内は１社あたり・百万円）

		2015年度	2016年度	2017年度	2018年度	2019年度	2020年度	2021年度	2022年度	2023年度	2024年度	参考：母集団数（単位：社）
現金・預金	規模計	200.0	211.0	222.0	223.2	221.3	259.5	281.0	295.1	301.8	301.0	3,044,511
		(72.3)	(76.0)	(79.5)	(79.3)	(78.1)	(91.2)	(97.2)	(100.3)	(100.9)	(98.9)	－
	資本金規模1,000万円以上	178.4	189.2	197.5	197.4	196.6	226.7	245.3	258.3	263.9	262.2	891,906
		(177.0)	(191.6)	(203.1)	(206.3)	(208.4)	(246.2)	(267.3)	(284.1)	(292.9)	(294.0)	－
	〃 10億円以上	58.6	63.6	64.0	66.6	68.5	78.6	80.8	81.5	85.3	82.9	4,622
		(11,542.6)	(12,470.3)	(12,637.8)	(13,250.9)	(13,653.7)	(15,851.5)	(16,816.5)	(17,204.8)	(18,201.9)	(17,934.1)	－
	〃 １億円～10億円	24.3	25.7	27.9	30.0	30.1	33.0	38.1	40.7	41.8	44.6	26,411
		(978.4)	(1,030.8)	(1,120.9)	(1,202.3)	(1,188.9)	(1,285.8)	(1,470.6)	(1,572.4)	(1,597.9)	(1,689.0)	－
	〃 1,000万円～１億円	95.5	99.9	105.5	100.8	98.0	115.0	126.4	136.1	136.7	134.7	860,873
		(97.6)	(104.4)	(112.0)	(108.8)	(107.4)	(129.2)	(142.5)	(154.9)	(157.2)	(156.5)	－
	〃 1,000万円未満	21.6	21.8	24.5	25.8	24.7	32.8	35.7	36.8	38.0	38.8	2,152,605
		(12.3)	(12.2)	(13.5)	(13.9)	(13.1)	(17.0)	(18.1)	(18.1)	(18.2)	(18.0)	－

資料出所　財務省「法人企業統計」

（注）１　金融業、保険業を除く全産業。

２　「資本金規模1,000万円以上」、「１社あたり」の数値については、厚生労働省労働基準局賃金課にて算出。

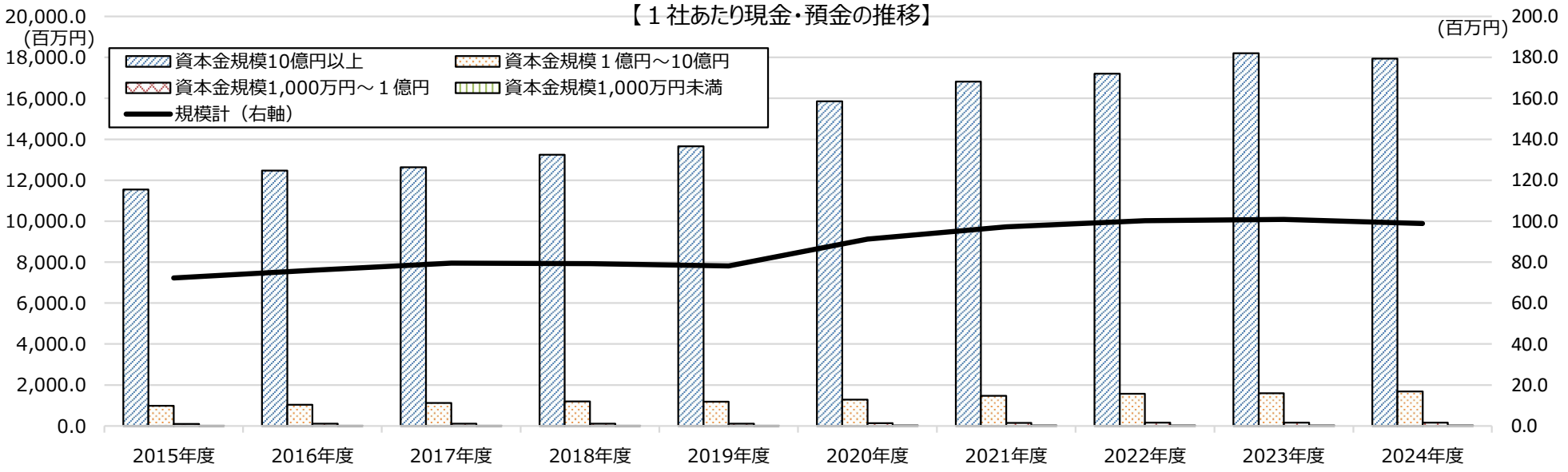

国内企業物価指数（前年同月比）の推移

○ 国内企業物価指数（前年同月比）については、品目（類別）別にみると、「石油・石炭製品」、「化学製品」で特に足下上昇している。

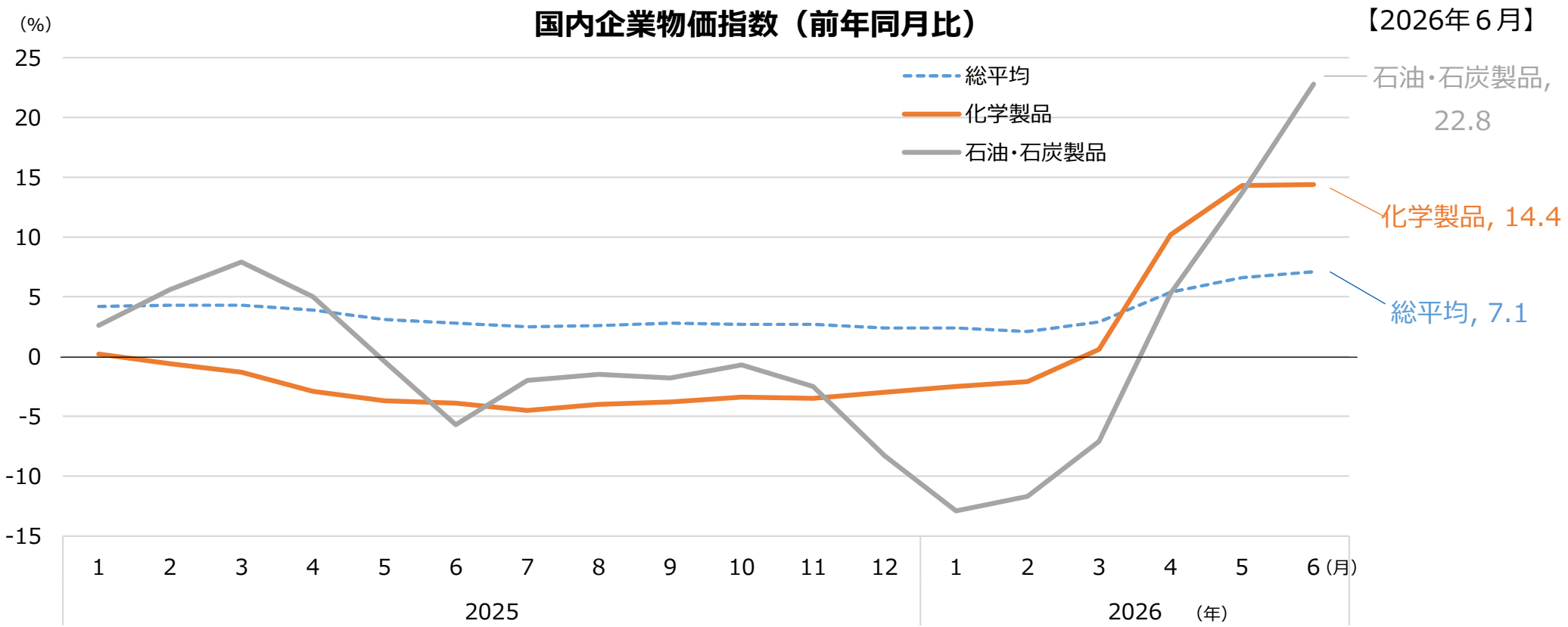

（資料出所）日本銀行「企業物価指数」。類別「化学製品」及び「石油・石炭製品」の前年同月比は、指数をもとに厚生労働省労働基準局において計算。
類別とは、企業物価指数を構成する品目を分類する最も大きな単位で、国内企業物価指数の場合は23ある。
「化学製品」、「石油・石炭製品」には、それぞれ以下の表の品目が含まれる。

化学製品	化学肥料、ソーダ工業製品、無機顔料、圧縮ガス・液化ガス、塩、電池用無機化学工業製品、エチレン、プロピレン、ブタン・ブチレン・ブタジエン、ベンゼン、キシレン、合成アセトン、酸化エチレン・エチレングリコール、酸化プロピレン・ポリプロピレングリコール、塩化ビニルモノマー、アクリロニトリル、スチレンモノマー、フェノール・ビスフェノールＡ、合成染料、合成ゴム、熱硬化性樹脂、ポリエチレン、ポリスチレン、ポリプロピレン、塩化ビニル樹脂、ポリアミド樹脂、飽和ポリエステル樹脂、ポリカーボネート、ポリフェニレンサルファイド、メタクリル樹脂、フッ素樹脂、化学繊維、医薬品（除動物用）、石けん・身体洗浄剤、家庭用合成洗剤、柔軟仕上げ剤、界面活性剤、仕上用・皮膚用化粧品、頭髪用化粧品、歯磨、電気絶縁塗料、合成樹脂塗料、シンナー、印刷インキ、農薬、接着剤、写真感光材料、触媒、香料、漂白剤
石油・石炭製品	ガソリン、ナフサ、ジェット燃料油、灯油、軽油、Ａ重油、Ｂ重油・Ｃ重油、潤滑油、アスファルト、液化石油ガス、石炭コークス、舗装材料

（注） 2026年６月速報値。

２０２６年６月３０日

Be a Great Small. 中小機構　中小企業の価値を、日本の原動力に。

第１８４回中小企業景況調査（２０２６年４－６月期）のポイント

１．業況判断DIは、4期連続の低下

全産業の「業況判断DI（前年同期比）」（2026年6月1日時点）は、前期（2026年1-3月期）から1.1ポイント減（▲18.7）と４期連続して低下。産業別では、サービス業では0.9ポイント増（▲14.5） と上昇したが、建設業で8.3ポイント減（▲19.6） 、製造業で0.7ポイント減（▲16.6）、小売業で0.5ポイント減（▲27.0）、卸売業で0.1ポイント減（▲15.2）と低下している。すべての産業において、来期見通しが低下している。

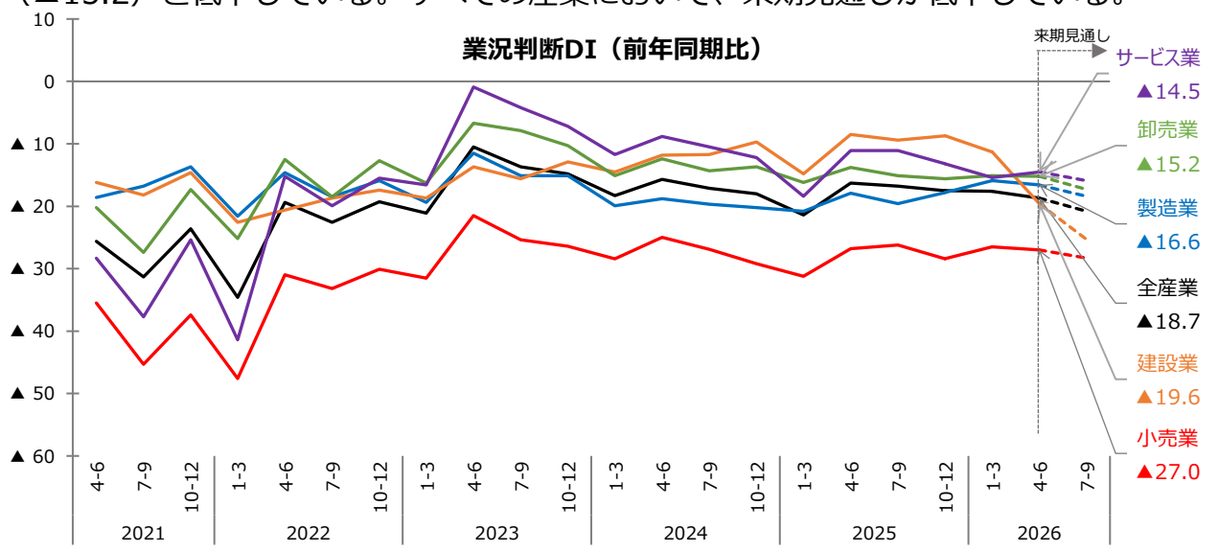

※前年同期(2025年4-6月期)と比べて「好転」「不変」「悪化」で回答。

２．仕入単価DIと売上単価DIの上昇幅に差

「原材料・商品仕入単価DI（前年同期比）」は、全産業で78.1（11.6ポイント増）と大幅に上昇。また、「売上単価・客単価DI（前年同期比）」も、全産業で21.6（6.8ポイント増）と上昇しているが、仕入単価DIの上昇幅とは差がみられる。

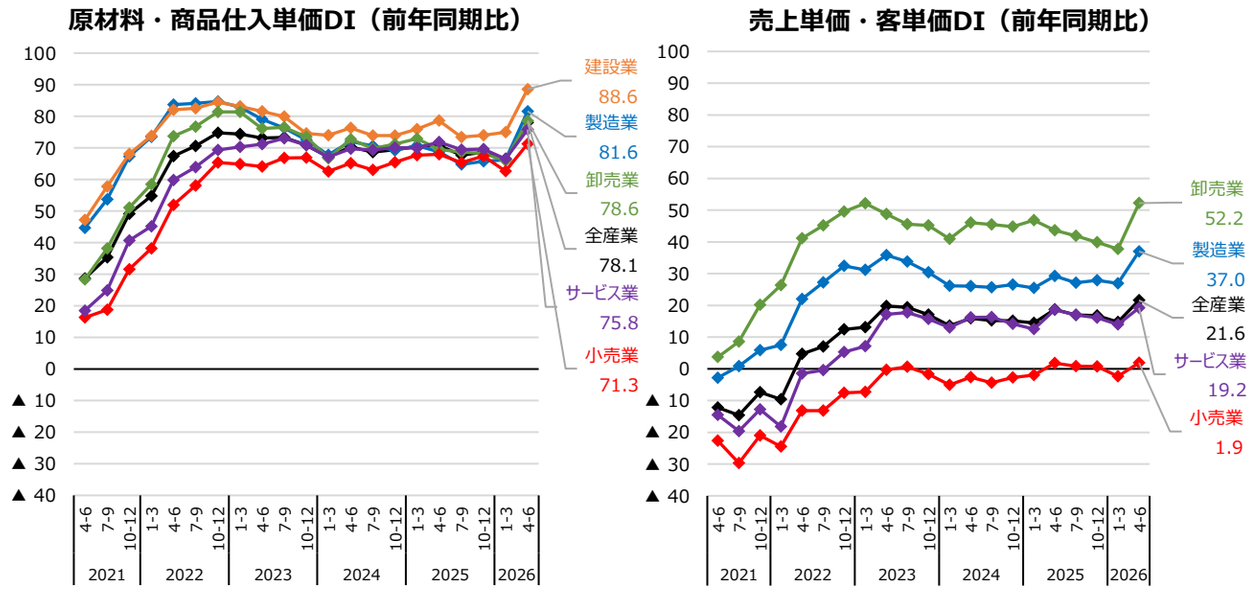

※原材料・商品仕入単価DI、売上単価・客単価DI：前年同期(2025年4-6月期)と比べて「上昇」「不変」「低下」で回答。
※建設業の売上単価・客単価DI（前年同期比）は調査対象外。

３．中東情勢や原材料事情に言及するコメントが増加

中東情勢や原材料事情に言及するコメント（以降、「中東・原材料コメント」とする）は、前期（2026年1-3月期）と比べると約2.5倍の1,711件に増加（左図）。産業別の総コメント数に占める割合は、製造業で40%（21ポイント増）、建設業で44%（30ポイント増）、サービス業で30%（15ポイント増）など、すべての産業で上昇している。

「中東・原材料コメント」の件数（前期比）

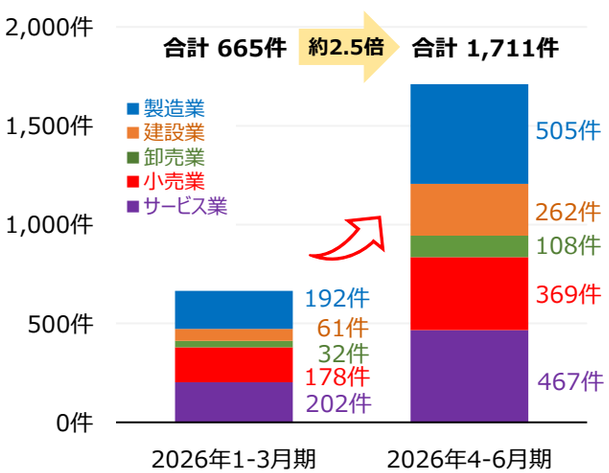

「中東・原材料コメント」数の割合（前期比）

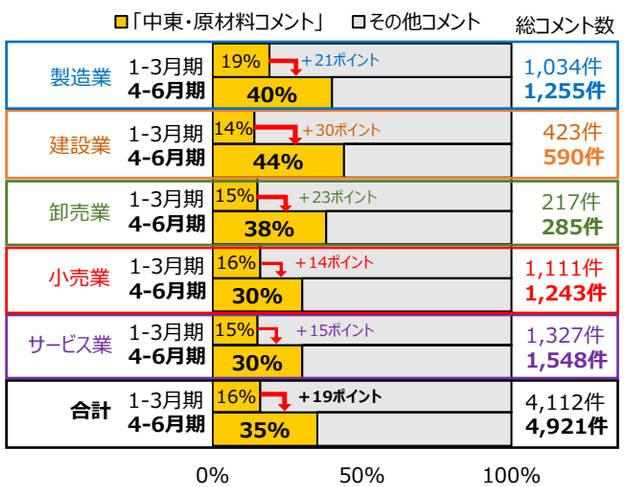

※「中東・原材料コメント」：自由回答数（総コメント数）のうち、以下の語群Aを1単語以上含み、かつ、語群Bを1単語以上を含むコメントと定義。
語群A＜中東、イラン、原料、材料、仕入、油、ナフサ、ガソリン、燃料、塗料、シンナー、プラスチック＞
語群B＜上昇、高騰、値上、困難、遅、不足、できない＞

４．中小企業のコメント

【製造業】

◆データセンターでのＡＩ普及に加え、**自動車や機械装置へのＡＩ・演算用半導体の搭載**が進み、**半導体需要は今後も持続的な拡大が見込まれる。**[石川県　その他の金属表面処理業]

◆**大手企業の設備投資が進み**、それに伴う電気設備・機械設備工事の**受注が増えている。**[京都府　配電盤・電力制御装置製造業]

◆**中東情勢の影響**による、原材料価格の上昇と材料不足で**社会全体の動きが鈍っている**ため、３、４、５月の受注、売上が２０％位下がり悪化している。[福島県　オフセット印刷業]

【卸売業】

◆中東情勢の混乱に伴い、石油製品の調達が困難となっているため、メーカーからの**接着剤やプラスチック製品の仕入日数が長期化**している。[熊本県　非鉄金属製品卸売業]

【建設業】

◆６月以降、**材料の仕入れに規制**がかかり、**発注した物が分割して納品**されたり、**納品待ち**になったりしている。糊などの**副資材関係の値上がり**が続いており、受注額に反映せざるを得ず、業況は悪化傾向にある。 [香川県　内装工事業]

【小売業】

◆餅米仕入値が昨年の３倍になった。餅米農家の減少もあり、さらに上昇の見込み。**材料製造業者の減少により、今後仕入難となる材料が見込まれる。物価高による買い控え**もあり、安価なスーパー・コンビニへ顧客が流出。[和歌山県　菓子小売業(製造小売)]

【サービス業】

◆売上・客数とも前年を上回った。観光客に加え、**近隣市内の宿泊先不足による平日のビジネス利用が増加。利用目的や宿泊ニーズの変化を強く感じる。**[岡山県　他に分類されない宿泊業]

◆物価上昇に加え、イラン戦争による石油製品の価格上昇まで加わり、**建築コスト高による不動産需要の減少や一般消費者の生活物価上昇による不動産の買い控え**が起きているように感じる。 [宮崎県　公証人役場，司法書士事務所]

【調査要領】
1.調査時点　2026年6月１日時点
2.調査対象　中小企業基本法に定義する全国の中小企業（調査対象企業数18,834、有効回答企業数17,734、有効回答率94.2%）
3.自由回答数　4,921 件 （上記の他、「中小企業景況調査報告書」p.11、「中小企業景況調査資料編」pp.79,80に掲載）
※中小企業景況調査の自由回答(フリーコメント)
項目を選択する方式ではなく、業況判断の背景についての感想や意見を自由に記入する方式であることから、各企業が抱える課題が表れている。

お問い合わせ先：中小機構　総合情報戦略課　担当　坂口、糸数、清山、池田　E-mail　chosa@smrj.go.jp　URL　https://www.smrj.go.jp/research_case/survey/index.html

参考資料No.2

厚生労働省 ひと、くらし、みらいのために Ministry of Health, Labour and Welfare

足下の経済状況等に関する補足資料（更新部分のみ抜粋）

厚生労働省労働基準局

Ministry of Health, Labour and Welfare of Japan

国内企業物価指数（前年同月比）の推移

○ 国内企業物価指数（前年同月比）については、2023年に減少傾向にあったが、足下で上昇している。

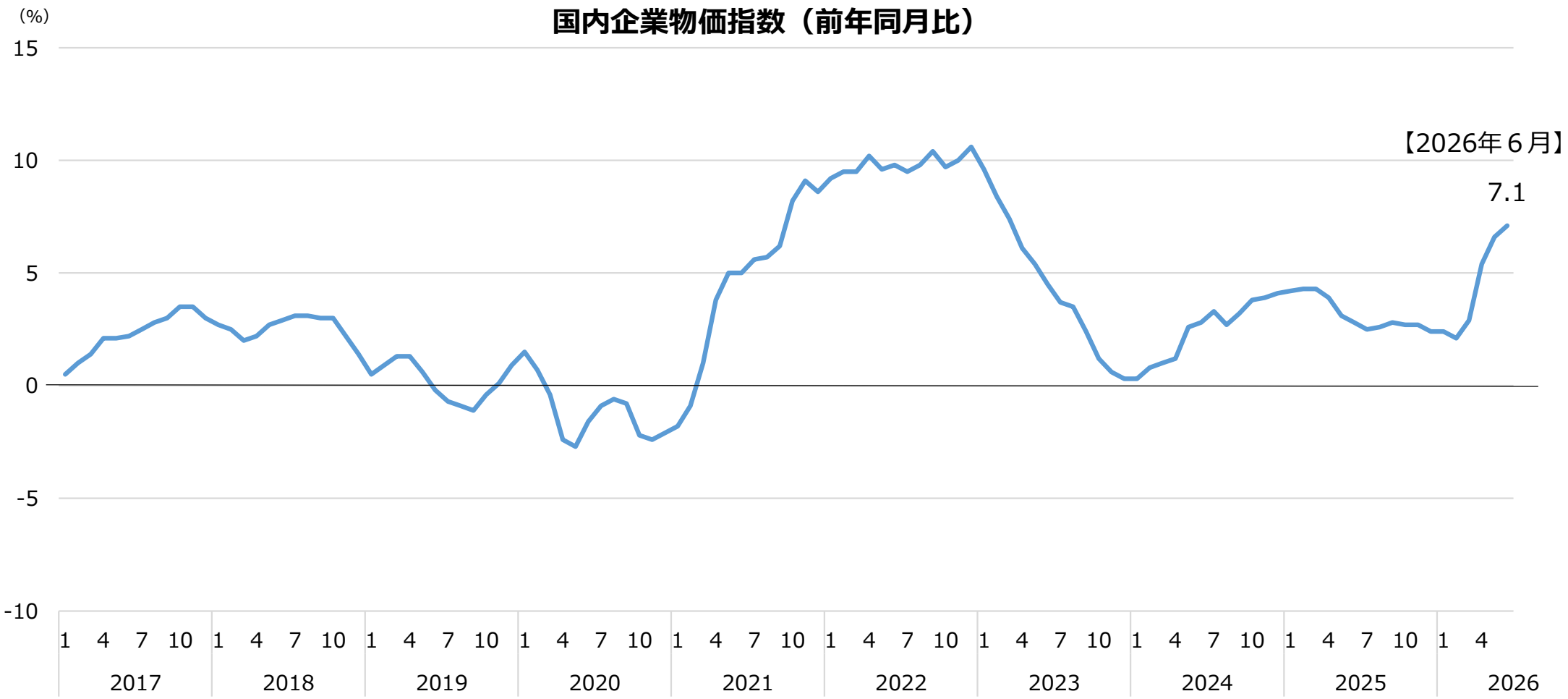

（資料出所）日本銀行「企業物価指数」
（注）　2026年６月速報値。

輸入物価指数（円ベース・前年同月比）の推移

○ 輸入物価指数（円ベース･前年同月比）については、2022年10月以降、円ベース･前年同月比が縮小した。2026年６月は＋29.7%であり、足下では上昇傾向である。

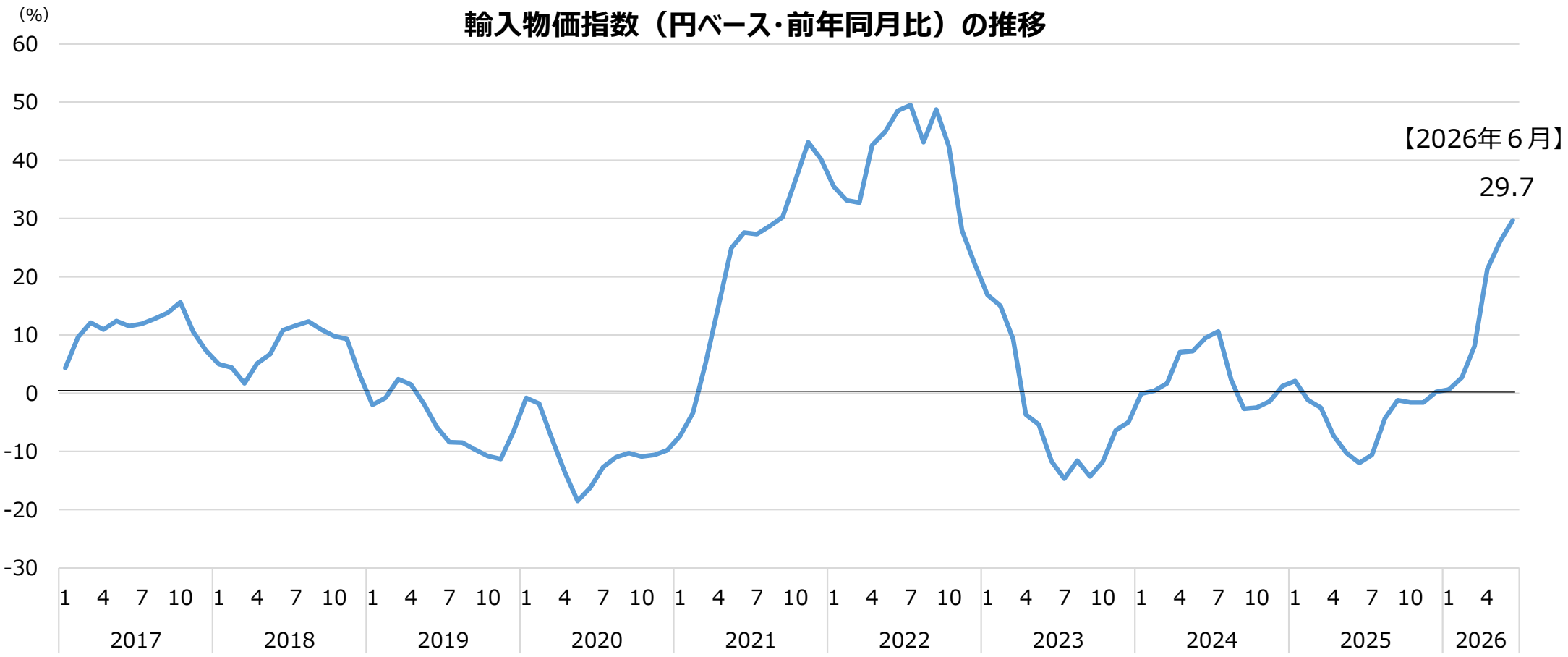

（資料出所）日本銀行「企業物価指数」
（注）　2026年６月速報値。

参考資料No.3

厚生労働省 ひと、くらし、みらいのために
Ministry of Health, Labour and Welfare

主要統計資料　（更新部分のみ抜粋）

Ministry of Health, Labour and Welfare of Japan

1　主要指標の推移（1）GDP、鉱工業生産指数、製造工業稼働率指数、倒産件数、完全失業者数及び完全失業率

	ＧＤＰ（国内総生産）					鉱工業生産指数		製造工業稼働率指数		倒産件数		完全失業者数（月平均）		完全失業率
	名目	前期比	年率換算	実質	前期比	指数	前期比	指数	前期比	実数	前年比	実数	前年差	
	（億円）	（%）	（%）	（億円）	（%）	(2020年=100)	（%）	(2020年=100)	（%）	（件）	（%）	（万人）	（万人）	（%）
2016 年	5,559,706	1.3	－	5,668,728	0.7	110.5	0.0	114.7	△ 1.6	8,446	△ 4.2	208	△ 14	3.1
2017 年	5,651,190	1.6	－	5,760,757	1.6	114.0	3.1	119.2	3.9	8,405	△ 0.5	190	△ 18	2.8
2018 年	5,691,535	0.7	－	5,808,810	0.8	114.6	1.1	119.3	0.8	8,235	△ 2.0	167	△ 23	2.4
2019 年	5,718,380	0.5	－	5,790,890	△ 0.3	111.6	△ 2.6	114.8	△ 3.8	8,383	1.8	162	△ 5	2.4
2020 年	5,540,744	△ 3.1	－	5,542,850	△ 4.3	100.0	△ 10.4	100.0	△ 12.9	7,773	△ 7.3	192	30	2.8
2021 年	5,735,688	3.5	－	5,740,408	3.6	105.4	5.4	108.5	8.5	6,030	△ 22.4	195	3	2.8
2022 年	5,849,006	2.0	－	5,816,850	1.3	105.3	△ 0.1	108.1	△ 0.4	6,428	6.6	179	△ 16	2.6
2023 年	6,160,330	5.3	－	5,858,777	0.7	103.9	△ 1.3	107.0	△ 1.0	8,690	35.2	178	△ 1	2.6
2024 年	6,347,513	3.0	－	5,848,908	△ 0.2	101.2	△ 2.6	101.4	△ 5.2	10,006	15.1	176	△ 2	2.5
2025 年	6,634,656	4.5	－	5,910,815	1.1	100.9	△ 0.3	102.5	1.1	10,300	2.9	176	0	2.5
2025 年 1～3月	*6,523,168*	*0.9*	*3.5*	*5,913,440*	*0.5*	*101.8*	*0.0*	*102.3*	*0.9*	2,457	6.0	169	△ 6	2.4
4～6月	*6,645,612*	*1.9*	*7.7*	*5,929,433*	*0.3*	*101.3*	*△ 0.5*	*102.7*	*0.4*	2,533	△ 3.0	182	△ 7	2.6
7～9月	*6,655,837*	*0.2*	*0.6*	*5,894,598*	*△ 0.6*	*100.2*	*△ 1.1*	*102.2*	*△ 0.5*	2,639	6.3	178	△ 1	2.5
10～12月	*6,714,693*	*0.9*	*3.6*	*5,905,458*	*0.2*	*100.5*	*0.3*	*103.1*	*0.9*	2,671	3.0	173	10	2.5
2026 年 1～3月	*6,756,105*	*0.6*	*2.5*	*5,932,188*	*0.5*	*103.0*	*2.5*	*104.6*	*1.5*	2,662	8.3	185	16	2.7
4～6月										2,684	6.0			
2026 年 1月	－	－	－	－	－	*104.5*	*4.3*	*105.1*	*2.9*	887	5.6	*191*	*6*	*2.7*
2月	－	－	－	－	－	*102.4*	*△ 2.0*	*105.0*	*△ 0.1*	851	11.4	*185*	*△ 6*	*2.6*
3月	－	－	－	－	－	*102.0*	*△ 0.4*	*103.7*	*△ 1.2*	924	8.3	*186*	*1*	*2.7*
4月	－	－	－	－	－	*102.5*	*0.5*	*102.9*	*△ 0.8*	883	6.6	*179*	*△ 7*	*2.5*
5月	－	－	－	－	－	*102.6*	*0.1*	*103.0*	*0.1*	780	△ 9.0	*174*	*△ 5*	*2.5*
6月	－	－	－	－	－					1,021	20.4			
資料出所	内閣府「国民経済計算」					経済産業省「鉱工業指数」				東京商工リサーチ調べ		総務省「労働力調査」		

（注）１　斜字となっているGDPの四半期別の数値、鉱工業生産指数及び製造工業稼働率指数の四半期別・月別の数値並びに完全失業者数及び完全失業率の月別の数値は、季節調整値及びその前期（月、四半期）比（差）であり、そのほかの数値は原数値である。

２　GDPの四半期の額は年率である。実質の実額は2020暦年連鎖価格である。

３　2017年以前の鉱工業生産指数、製造工業稼働率指数は接続指数であり、稼働率指数接続指数の暦年値は月次原指数の12か月平均値を労働基準局賃金課にて算出。また、2018年以前の鉱工業生産指数、製造工業稼働率指数の前年比は公表当時における指数値から計算されたものであり、接続指数で計算した前年比とは必ずしも一致しない。

1　主要指標の推移（2）求人倍率、消費者物価指数、国内企業物価指数、賃金（現金給与総額）指数

	求人倍率		消費者物価指数（持家の帰属家賃を除く総合）		国内企業物価指数		賃金（現金給与総額）指数、パート比率									
							調査産業計					製造業				
	新規	有効	指数	前期比	指数	前期比	名目指数	前期比	実質指数	前期比	パート比率	名目指数	前期比	実質指数	前期比	パート比率
	（倍）	（倍）	(2020年=100)	（%）	(2020年=100)	（%）	(2020年=100)	（%）	(2020年=100)	（%）	（%）	(2020年=100)	（%）	(2020年=100)	（%）	（%）
2016 年	2.04	1.36	97.7	△ 0.1	96.2	△ 3.5	99.7	0.6	102.0	0.8	30.63	100.5	0.7	102.9	0.8	14.15
2017 年	2.24	1.50	98.3	0.6	98.4	2.3	100.2	0.4	101.9	△ 0.2	30.69	102.0	1.5	103.8	0.9	13.32
2018 年	2.39	1.61	99.5	1.2	101.0	2.6	101.6	1.4	102.1	0.2	30.88	103.8	1.8	104.3	0.6	12.74
2019 年	2.42	1.60	100.0	0.6	101.2	0.2	101.2	△ 0.4	101.2	△ 1.0	31.53	103.5	△ 0.3	103.5	△ 0.9	13.37
2020 年	1.95	1.18	100.0	0.0	100.0	△ 1.2	100.0	△ 1.2	100.0	△ 1.2	31.13	100.0	△ 3.4	100.0	△ 3.5	13.35
2021 年	2.02	1.13	99.7	△ 0.3	104.6	4.6	100.3	0.3	100.6	0.6	31.28	101.9	2.0	102.2	2.2	13.45
2022 年	2.26	1.28	102.7	3.0	114.9	9.8	102.3	2.0	99.6	△ 1.0	31.60	103.6	1.7	100.9	△ 1.3	13.57
2023 年	2.29	1.31	106.6	3.8	119.9	4.4	103.5	1.2	97.1	△ 2.5	32.24	105.4	1.7	98.9	△ 2.0	13.47
2024 年	2.25	1.25	110.0	3.2	122.8	2.4	109.2	2.8	99.3	△ 0.3	30.86	109.3	3.0	99.4	△ 0.1	12.95
2025 年	2.20	1.22	114.0	3.7	126.7	3.2	111.7	2.3	98.0	△ 1.3	31.31	113.9	4.2	99.9	0.5	13.00
2025 年 1～3月	*2.29*	*1.25*	113.0	1.0	125.8	1.0	*107.2*	*0.0*	*94.8*	*△ 1.3*	31.53	*110.5*	*0.9*	*97.7*	*△ 0.4*	13.19
4～6月	*2.21*	*1.23*	113.7	0.6	126.5	0.6	*108.7*	*1.4*	*95.6*	*0.8*	31.11	*113.6*	*2.8*	*99.9*	*2.3*	12.99
7～9月	*2.16*	*1.21*	114.1	0.3	126.7	0.2	*109.1*	*0.4*	*95.5*	*△ 0.1*	31.20	*112.9*	*△ 0.6*	*98.8*	*△ 1.1*	12.86
10～12月	*2.14*	*1.19*	115.3	1.0	127.9	0.9	*109.5*	*0.4*	*95.2*	*△ 0.3*	31.40	*113.8*	*0.8*	*98.9*	*0.1*	12.96
2026 年 1～3月	*2.12*	*1.19*	114.8	△ 0.4	128.9	0.8	*110.4*	*0.8*	*96.1*	*0.9*	31.84	*115.2*	*1.2*	*100.3*	*1.4*	12.75
4～6月					134.6	4.4										
2026 年 1月	*2.11*	*1.18*	115.1	△ 0.1	128.5	0.3	*109.3*	*△ 0.7*	*95.1*	*△ 0.6*	31.83	*114.5*	*△ 0.2*	*99.7*	*0.0*	12.68
2月	*2.10*	*1.19*	114.3	△ 0.7	128.5	0.0	*111.2*	*1.7*	*97.0*	*2.0*	31.86	*115.6*	*1.0*	*100.9*	*1.2*	12.84
3月	*2.15*	*1.18*	114.9	0.5	129.8	1.0	*110.7*	*△ 0.4*	*96.2*	*△ 0.8*	31.82	*115.5*	*△ 0.1*	*100.3*	*△ 0.6*	12.73
4月	*2.11*	*1.18*	115.3	0.3	133.4	2.8	*111.4*	*0.6*	*96.7*	*0.5*	31.16	*116.8*	*1.1*	*101.4*	*1.1*	12.59
5月	*2.11*	*1.17*	115.9	0.5	134.9	1.1	*111.5*	*0.1*	*96.3*	*△ 0.4*	31.14	*115.4*	*△ 1.2*	*99.7*	*△ 1.7*	12.14
6月					135.4	0.4										
資料出所	厚生労働省「職業安定業務統計」		総務省「消費者物価指数」		日本銀行「企業物価指数」		厚生労働省「毎月勤労統計調査」									

（注）1　斜字となっている求人倍率及び賃金指数の四半期別・月別の数値は季節調整値及びその前期（四半期、月）比であり、そのほかの数値は原数値である。

2　毎月勤労統計調査は、事業所規模５人以上の結果である。四半期の季節調整値は労働基準局賃金課において月数値を平均して算出している。
2024年の前年比については、2023年にベンチマーク更新を行った参考値を作成し、この参考値と2024年の値を比較することによりベンチマーク更新の影響を取り除いて算出しているため、指数から算出した場合と一致しない。実質指数は消費者物価指数（持家の帰属家賃を除く総合）で実質化。
2026年５月の数値は速報値である。

3　求人倍率は、新規学卒者を除き、パートタイムを含んでいる。

4　国内企業物価指数の2026年6月分の数値は速報値である。同指数の2020年以前の暦年値の前年比は各基準の指数から算出した値を掲載しており、掲載している指数から算出した前年比と一致しない場合がある。

令和８年７月 23 日（木）15:00～
於　厚生労働省　省議室（９階）

第４回目安に関する小委員会

＜　議　事　次　第　＞

令和８年度地域別最低賃金額改定の目安について

＜　資　料　一　覧　＞

資料 No.1　日本成長戦略及び経済財政運営と改革の基本方針 2026 等について

以上

資料No.1

令和８年７月21日に、日本成長戦略及び経済財政運営と改革の基本方針2026が閣議決定されました。令和８年度地域別最低賃金額改定の目安について、これらに配意した、貴会の調査審議をお願い申し上げます。

令和８年７月23日

厚生労働大臣　上野　賢一郎

日本成長戦略
（令和８年７月 21 日閣議決定）

＜関係部分抜粋＞

Ⅰ．「強い経済」の構築による、強く豊かな日本列島の実現

２．国内投資を全国に拡げていくための８つの分野横断的な課題への対応

17 の戦略分野で先陣が切られる官民連携での国内投資を日本全国に拡（ひろ）げ、日本経済の更なる成長につなげていくためには、「官民投資ロードマップ」や「地域未来戦略」の策定過程で抽出された投資のボトルネックとなり得る課題に対し、分野横断的に対応し、国内投資促進の環境整備を図っていく必要がある。

まず、投資を引き出すためには、長期的な成長に向けた企業の資源配分戦略の変容を促すだけでなく、地政学リスクやサプライチェーンリスクを含む不確実性への対応や、安全なサイバー空間の確保、インフラ不足への対応、ローカル産業の生産性向上など、投資収益に対する企業の予見可能性を高め、競争力を強化していくことが必要である。

また、「強い経済」の基盤となる科学技術力を強化するため、イノベーションを通じた経済成長や国際的地位の確保を達成する「新技術立国」を進めていかなければならない。特に、先端技術の開発と社会実装の主要な担い手であるスタートアップについて、生み出し、育て、その技術を実装するためのエコシステムの構築に政府が一歩前に出て取り組む必要がある。

一方で、投資を実際に行うには、資金と人材が欠かせない。金融を通じ、成長投資を可能とするリスクマネーの供給を強化し、日本経済と地方経済の潜在力を解き放つ。くわえて、17 の戦略分野やそれを支えるエッセンシャルサービスの担い手を育成するとともに、働く方一人ひとりが生き生きと活躍できるよう、本人の希望に応じた労働移動の円滑化や、心身の健康維持と本人の選択を前提とした柔軟で多様な働き方を実現し、多様な人材の労働参加を促進していく。とりわけ、戦略分野等における女性活躍は重要であり、女性を含め多様な人材がライフイベントによりキャリアを諦めることのないよう、家事等の負担軽減にも取り組まなければならない。

くわえて、国内投資を促進し、賃上げを通じて消費と企業収益の拡大、更なる投資拡大につなげる「投資と賃上げの好循環」を加速させるためにも、変化に挑む中堅・中小企業の稼ぐ力を強化していく必要がある。

需給ギャップは０％近傍となったが、景気は十分に強くなく、地方や中小企業まで景気回復の実感はまだ広がっていない。成長の果実が一部の高所得層や大企業、都市部に偏ることなく、中低所得者、中小企業、地方にまで広く行き渡るよう、国内投資を全国に拡げ、地域の産業・雇用・所得を底上げしなければならない。「８つの分野横断的な課題」への対応策は、インフラ整備、地域

金融力の強化、人材の確保・育成など、「地域未来戦略」を進める上での課題への対応策ともなり、こうした施策が地域で展開されることで、投資環境が整備され、日本全国に投資が拡大していくこととなる。

Ⅲ．８つの分野横断的な課題の解決

７．賃上げ環境整備

（１）現状と課題

春季労使交渉での賃上げ率は３年連続で５％台の高水準だが、物価高騰による不確実性が続く中、実質賃金のプラス定着が課題である。

中小企業は雇用の７割、付加価値の５割を占める日本経済の屋台骨であり、中小企業の成長こそ日本の成長である。賃上げと成長投資の好循環を生み出すことで地域の消費を喚起し、そして次の投資へとつながるメカニズムを早急に構築する必要がある。また、中小企業は、地域経済を牽引し、17の戦略分野を始めとした成長産業のサプライチェーンを支える基盤的な存在でもあり、「地域未来戦略」で形成される産業クラスターにおいても中小企業が連携していくことが必要である。こうした視点を踏まえ、政策スキームは、中小企業経営者の目線に立ったものとする。一方で、今般の中東情勢やそれによる原油価格高騰などにより、中小企業の賃上げへの影響が懸念される中、不確実性への不安を払拭し、賃上げを持続させるため、全国の中小企業の「稼ぐ力」の強化が不可欠である。

（２）対応の方向性

①対応の方向性

国内投資を促進し、賃上げを通じて消費と企業収益の拡大、更なる投資拡大につなげる、「投資と賃上げの好循環」を加速させる。そのために、17の戦略分野への投資やサプライチェーンへの参入や、地方を出発点としたＡＸに取り組み、変化に挑む中堅・中小企業の「稼ぐ力」を強化していく必要がある。地政学リスクの高まりや大幅な物価高等のこれまでにない厳しい経営環境の中で、こうした中堅・中小企業の経営者が予見可能性を確保し、「投資と賃上げの好循環」を実現できるよう、政府は、賃上げの責任を事業者に丸投げせず、中堅・中小企業の「稼ぐ力」の強化を強力に後押ししていく。「労働供給制約社会における中堅・中小企業の「稼ぐ力」強化戦略」にのっとり、政府として必要な予算を確保し、従来よりも力強い支援を安定的かつ切れ目なく行う用意がある姿勢を示す。

なお、労働供給制約社会においては、賃上げは単なる分配ではなく、人材を

惹き付け、消費の拡大を通じた生産性向上投資を促し、企業の行動変容を促進する「供給力強化」そのものであり、成長戦略の起点であることに留意しなければならない。

②目標（KPI）

・2029年度までの間で、日本経済全体で、実質賃金で年１％程度の上昇、すなわち、持続的・安定的な物価上昇の下で、物価上昇を年１％程度上回る賃金上昇を賃上げのノルム（社会通念）として我が国に定着させる。
・中小企業の労働生産性[1]（「稼ぐ力」）を2030年度までの５年間で15%増加させる。

③講ずるべき施策パッケージ

ｉ）「労働供給制約社会における中堅・中小企業の「稼ぐ力」強化戦略」の実行

労働供給制約社会では、人も中小企業も数より質であり、日本経済の供給力強化のため、「強い中小企業」を作る必要がある。現状維持ではなく、事業再構築・生産性向上・事業再編等に取り組む中堅・中小企業を徹底的に支援し、必要な連携と再編を促すことで、「稼ぐ力」の強化と賃上げの好循環を目指すべく、「労働供給制約社会における中堅・中小企業の「稼ぐ力」強化戦略」に基づき、以下の施策を実行する。

（価格転嫁・取引適正化の更なる徹底）

2026年１月から施行された取適法・振興法を着実に執行するため、公正取引委員会・中小企業庁・事業所管省庁の連携や取引Ｇメンの拡充等を通じた執行体制強化と、現場への浸透に向けた一層の周知徹底を行い、あわせて、地方組織を含めた公正取引委員会の体制面の抜本的な強化を図る。また、取適法対象外の取引への規制強化に向け、独占禁止法上の告示、知的財産権等の適切な取引に関する指針等の周知・遵守徹底を図る。さらに、ⅱ）に記載の「「官公需における価格転嫁・取引適正化加速化プラン」の実行等」を進める。

（成長志向の企業や生産性向上への支援強化）

成長志向の強い中小企業への支援策を強化するとともに、より多くの地域企業を成長志向に向かわせるメカニズムを構築する。現場現業型でスピード感があり、ＡＩ活用による成長余地の大きい地域の中小企業のＡＸを推進し、抜本

[1] 労働者１人当たりの付加価値額。直近（2023 年度）では、中規模企業 578.5 万円、小規模企業 503.3 万円。

的な経営改革を実現するため、補助事業や伴走支援に加え、地域ごとの支援者等のネットワーク作りを行う。

〇日本経済を担う成長志向企業創出のエコシステム構築

売上高100億円の中小企業の創出メカニズム強化のための、成長投資支援の強化や経営者ネットワークの全国展開等のソフトインフラ整備を行うとともに、成長志向の中小企業の裾野を広げる新たなメカニズム（売上高1～10億円の企業と小規模事業者が対象）の構築や、ローカル・ゼブラ企業を育成するための地域のステークホルダーとの連携体制の構築などに取り組む。

創業後の事業成長に向けて、創業時からのＡＩ活用等の経営力向上、政策金融等による成長支援、これらを支える地域ごとの支援者ネットワークの構築に取り組む。

中小企業において特に深刻化する人手不足に対応するため、働き手が事情に応じて多様な働き方を選択できる働き方改革を前提として、今こそ、「働くことの価値」の重要性を再認識すべきである。そのため、５．（２）③ⅲ）に記載の「柔軟で多様な働き方の実現に向けた労働時間法制等」への政策対応を進めるとともに、経営者においても人材マネジメントに関する取組が各地で拡がっていくための仕組みを検討し、各事業者が実践できるようにする。

特に17の戦略分野について、イノベーションへの投資や、新事業進出、新製品・サービス開発等に向けた支援の中で重点的に支援するほか、輸出に挑戦する事業者への支援を強化する。

さらに、中小企業の成長局面での資金需要に対応するため、民間金融機関と信用保証協会の責任共有割合や保証限度額に係る新たな仕組みの設計や、日本政策金融公庫等と民間金融機関との協調による成長資金の供給を推進する。

〇持続的発展及び賃上げを目指す小規模事業者の支援

小規模事業者の経営管理能力の高度化のため、商工会・商工会議所等において、経営指導員等によるプッシュ型の働き掛けや経営計画等の策定支援を通じて経営リテラシーの向上を図り、地域のエッセンシャルサービスを支えるための体制強化を図る。

〇抜本的な経営改革を目指すＡＸ・デジタル化・省力化の推進

地方公共団体・金融機関・高専等と連携し、ＡＩの導入意欲のある中小企業とＡＩサービス提供者、支援者の地域ネットワーク作りを行い、抜本的な経営改革を目指す。また、デジタル化・省力化・賃上げ等の手法を指南し、中小企業の自主的な変革を後押しする生成ＡＩツールの作成と社会実装に取り組むほ

か、ⅲ）に記載の「「省力化投資促進プラン」の着実な実行」を進める。

（M&A・事業承継等の事業再編の推進）

経営者交代や経営資源の集約等による経営改革を通じて成長を実現するために、M&A・事業承継、成長型再生を促進する事業環境整備を行う。

中小M&Aを支援する個人・機関双方での規律向上を図るべく、個人に対する資格制度の創設と、M＆A支援機関登録制度の信頼性向上に向けた法制化の検討を行う。また、地域金融機関を始めとする支援機関や地方公共団体等と連携し、事業承継・引継ぎ支援センターを中心とした各地の持続可能な事業承継の支援体制を構築する。くわえて、事業承継を契機に「稼ぐ力」強化に取り組む中小企業に対し、事業承継税制も含めた措置を検討するとともに、後継者の経営能力を高めるための実践的な育成プログラムを開発する。また、今後新たにM&Aに挑戦する経営者に対してはM&Aの検討に資する情報発信やPMI[2]に関する普及啓発を行う。

また、モニタリング強化型特別保証[3]の活用促進や、３．（２）③ｉ）に記載の「地域金融力の強化」等の取組を通じて地域金融機関等による予兆管理やM&A・事業承継・事業再生等の事業再編等に向けた伴走支援体制の強化を図るとともに、2026年度中を目途に再生M&Aの実務を円滑に進めるためのガイドラインの作成を行う。

（賃上げの促進）

中小企業の生産性向上に係る補助金について、足元の賃上げ状況も審査・評価する仕組みに見直すことで、早期の賃上げを促すとともに、積極的に賃上げを行う中小企業を重点支援するための税制も含めた効果的な措置を検討する。

（経営改革等のための伴走支援体制の強化等）

賃上げや、経営管理能力の高度化、経営改革の実現に向けた地方公共団体・商工会や商工会議所等の地域の支援機関・金融機関等によるプッシュ型の働き掛け・伴走支援体制の強化と、地方公共団体向け補助金・交付金を活用した伴走支援モデル事業の創出・横展開に取り組む。

---

[2] M&A 前後の事業統合（Post Merger Integration）。

[3] 認定経営革新等支援機関との連携により、月次で財務状況や資金繰り状況等を把握し、経営状況等の報告を行うことを誓約する書面を提出している中小企業者が活用できる保証制度。

ⅱ）「官公需における価格転嫁・取引適正化加速化プラン」[4]の実行等

「中小企業者に関する国等の契約の基本方針」で定められている低入札価格調査制度又は最低制限価格制度の導入・適用などの措置について着実に取り組むとともに、このうち、特に取り組むべき措置[5]が国等（地方支分部局、独立行政法人、国立大学法人を含む。）・地方公共団体において2027年度末までに100%実施されるよう、フォローアップを徹底するほか、労務費や原材料費、エネルギーコスト等の上昇を踏まえて官公需の単価・予算を見直す。

また、低入札価格調査制度等の基準については、業種ごとに各種法令を遵守できる適正な率に見直す。同制度の調査対象となる契約は、おおむね予定価格の60%未満の極めて低い入札率であり、原則的に失格とする。そうした運用見直しを実施しても、現状が改善されない場合、最低制限価格制度の導入も含めた抜本的改革も検討する。

ビルメンテナンス業、警備業等に関する契約については、適切な価格転嫁を推進するため、見直し後の調査・価格基準の適用の徹底を図るほか、地方支分部局等を含めて、総合評価落札方式の適用拡大等を推進する。印刷業については、費用の積算等の作成時に活用可能な基準を定め、各省庁及び地方公共団体に周知徹底し、その実行を確保する。

地方公共団体が官公需の価格転嫁を進められるよう、物価上昇等を踏まえて地方財政計画の歳出を増額するとともに、地方公共団体の価格転嫁に関する取組状況について、普通交付税の算定に反映する。また、予算の積算及び執行における物価上昇等の反映状況を含めた価格転嫁の取組状況について、地方公共団体からの報告・状況共有等により継続的に把握するモニタリングの仕組みを構築する。その上で、その状況が芳しくない地方公共団体に対し個別に改善指導を実施し、改善が具体的に確認されるまでフォローアップを行うほか、改善事例の横展開を図る。

また、国の補助事業について、物価上昇下において事業の執行主体が必要なコストを適切に確保できず、事業の質の確保に支障が生じることのないよう、単価の見直しを図る。くわえて、事業や事業主体は様々であることから、補助事業の設計においても、一律・硬直的なものではなく、事業の管理面にも配慮しつつ、実施の難易度や質に応じた柔軟な設計を検討する。

---

[4] 2026年４月６日賃上げに向けた中小企業等の活力向上に関するワーキンググループ。

[5] 労務費、原材料費、エネルギーコスト等の上昇へ対応するための体制の整備及び契約書への明記、知的財産権の取扱いに関する受託事業者への配慮、発注に当たって作成する予定価格への最新の実勢価格の反映、入札を実施する際の低入札価格調査制度又は最低制限価格制度の活用等。

ⅲ）「省力化投資促進プラン」の着実な実行

「省力化投資促進プラン[6]」の更なる充実・拡充を図るとともに、業種ごとのKPIの達成状況についてフォローアップを行って進捗を見える化し、実績に応じて更なる対応策を検討する。

また、中小企業省力化投資補助金、デジタル化・ＡＩ導入補助金、業務改善助成金等の各種補助金・助成金や、省力化ナビ[7]、各都道府県の生産性向上支援センター[8]等の業種横断的なサポート体制の充実及び活用促進に取り組む。

特に、生活衛生関係営業（飲食業、宿泊業、理美容業、クリーニング業等）については、賃上げ及び生産性向上に向けた都道府県生活衛生営業指導センター等による伴走支援や業種ごとの自主的な取組を推進する。

ⅳ）同一労働同一賃金の更なる徹底

正社員と非正規雇用労働者との間の不合理な待遇差の解消等を図るため、新たに、家族手当、住宅手当等に関する考え方を明確化する改正を行った「同一労働同一賃金ガイドライン」を2026年10月から適用し、都道府県労働局による報告徴収等を通じ、現場における同一労働同一賃金の履行確保に取り組む。

ⅴ）実質賃金/最低賃金の引上げへの対応

2029年度までの間で、日本経済全体で、実質賃金で年１％程度の上昇、すなわち、持続的・安定的な物価上昇の下で、物価上昇を年１％程度上回る賃金上昇を賃上げのノルム（社会通念）として我が国に定着させる。

最低賃金については、2020年代に全国平均1,500円という高い目標（「経済財政運営と改革の基本方針2025」）の達成に向け、官民でたゆまぬ努力を継続し、労働生産性の継続的な向上を図ることで、遅くとも2030年代前半できる限り早期に全国平均1,500円を達成する。

これらの目標に向け、特に、我が国の雇用の７割を占める中小企業・小規模事業者における賃上げ環境の整備を図るため、ⅰ）に記載の「労働供給制約社会における中堅・中小企業の「稼ぐ力」強化戦略」、ⅱ）に記載の「官公需における価格転嫁・取引適正化加速化プラン」、ⅲ）に記載の「省力化投資促進プラン」等に基づく取組を強力に進めるとともに、交付金等を活用した都道府

---

[6] 飲食業、宿泊業、小売業、理容業・美容業・クリーニング業・冠婚葬祭業、自動車整備業・ビルメンテナンス業・警備業、製造業、運輸業、建設業、医療、介護・福祉、保育、農林水産業が対象。

[7] 省力化・生産性向上の取組に資する業種ごとの事例やツールを提供する、中小機構運営のウェブサイト。

[8] 中小企業庁が各都道府県に設置しているよろず支援拠点に設けられた、生産性向上の伴走支援を行う組織。

県・市町村による中小企業の生産性向上支援の取組を十分に後押しする。
　毎年の最低賃金の引上げ額については、こうした政府の取組も踏まえつつ、法定３要素のデータに基づき、公労使三者構成の中央最低賃金審議会及び地方最低賃金審議会において、実態を踏まえた審議決定となるよう、議論いただく。
　地域別最低賃金の最高額に対する最低額の比率を引き上げる等、地域間格差の是正を図る。
　こうした取組については、「経済財政運営と改革の基本方針2025」の記載も踏まえて対応する。

ⅵ）医療・介護・保育・福祉等における人材確保と賃上げの対応
　令和７年度補正予算による医療・介護等支援パッケージや、令和８年度診療報酬改定、介護・障害福祉サービス等報酬改定による賃上げ措置、保育士・幼稚園教諭等の処遇改善を着実に実施するとともに、今後の経済・物価動向等も踏まえつつ、2027年度以降も医療・介護・保育・福祉等分野の現場職員の他職種と遜色のない処遇改善を推進する。あわせて、必要なエッセンシャルワーカーの確保を含めたサービス提供体制の全国的維持を図るための制度改革に速やかに着手する。

経済財政運営と改革の基本方針 2026
（令和８年７月 21 日閣議決定）

＜関係部分抜粋＞

第２章　日本の成長力強化と安全・安心の確保

１．「強い経済」の実現

（１）「日本成長戦略」の推進

「成長戦略」を強力に推進する。同戦略に盛り込まれた全ての具体的施策を着実に実行に移し、大胆な官民投資を実現する。

（分野横断的課題への一体的取組）
17の戦略分野における官民投資を真に実効性あるものとし、その成果を日本全国・全産業へと広く波及させていくため、官民双方の行動変容による国内投資の推進に資する基盤整備を総合的・一体的に推進する。
そのため、「成長戦略」に記載した８つの分野横断的課題[9]へ対応するための施策パッケージ[10]を着実に実行していく。具体的には、①官民双方の行動変容による国内投資推進のための基盤の整備、②サプライチェーン強靭化と国際連携、③グローバル産業の競争力強化とローカル産業の生産性向上、④スタートアップの技術力も取り込んだイノベーション力の強化、⑤成長投資を支えるリスクマネーの供給強化と金融機能の高度化、⑥現場・専門人材の確保・育成、労働市場改革、家事等の負担軽減を通じた多様な人材の活躍環境の整備、⑦投資と賃上げの好循環を創出する賃上げ環境整備[11]、⑧安全なサイバー空間の確保のためのサイバーセキュリティ強化、といった課題への対応を着実に進めていく。

（３）強い地域経済の構築

---

[9] 新技術立国・競争力強化、スタートアップ、金融を通じた潜在力の解放、人材育成、労働市場改革、家事等の負担軽減、賃上げ環境整備、サイバーセキュリティの８つ。
[10] 例えば、「スタートアップ総力創出パッケージ」、「成長投資を促進するための金融戦略」、「労働供給制約社会における中堅・中小企業の「稼ぐ力」強化戦略」など。
[11] 「成長戦略」においては、「「労働供給制約社会における中堅・中小企業の「稼ぐ力」強化戦略」にのっとり、政府として必要な予算を確保し、従来よりも力強い支援を安定的かつ切れ目なく行う用意がある姿勢を示す」旨が記載されていることに留意する。

（賃上げ環境整備）

2029年度までの間で、日本経済全体で、実質賃金で年１％程度の上昇、すなわち、持続的・安定的な物価上昇の下で、物価上昇を年１％程度上回る賃金上昇を賃上げのノルム（社会通念）として我が国に定着させる。

最低賃金については、2020年代に全国平均1,500円という高い目標（骨太方針2025[12]）の達成に向け、官民でたゆまぬ努力を継続し、労働生産性の継続的な向上を図ることで、遅くとも2030年代前半できる限り早期に全国平均1,500円を達成する。

労働供給制約社会においては、賃上げは単なる分配ではなく、人材を惹き付け、消費の拡大を通じた生産性向上投資を促し、企業の行動変容を促進する「供給力強化」そのものであり、成長戦略の起点である。「強い経済」の実現には、「強い中堅・中小企業」が主役となって地域経済を牽引する必要がある。このため、「労働供給制約社会における中堅・中小企業の「稼ぐ力」強化戦略」[13]に基づき、100億企業や中堅企業から売上高１～10億円の企業と小規模事業者、ローカル・ゼブラ企業に至るまで、変革に挑む企業に対し、積極的かつ幅広い支援を行う。また、各種補助金・助成金や、業種横断的なサポート体制の充実及び活用促進により、「省力化投資促進プラン」[14]を着実に実行するとともに、更なる充実・拡充を図り、「稼ぐ力」の強化と賃上げの好循環を実現する。

地域経済に与える影響が大きい官公需において、「官公需における価格転嫁・取引適正化加速化プラン」[15]により、2027年度末までに、実勢価格を踏まえた予定価格の作成や低入札価格調査制度又は最低制限価格制度の導入・適用等を100%実施する。また、価格基準の見直し、進捗状況の見える化や地方公共団体への伴走支援等も実施することで、価格転嫁・取引適正化を強力に推進する。

また、交付金等を活用した都道府県・市町村による中小企業の生産性向上支援の取組を十分に後押しする。

毎年の最低賃金の引上げ額については、こうした政府の取組も踏まえつつ、法定３要素のデータに基づき、公労使三者構成の中央最低賃金審議会及び地方最低賃金審議会において、実態を踏まえた審議決定となるよう、議論いただく。地域別最低賃金の最高額に対する最低額の比率を引き上げる等、地域間格差の是正を図る。

こうした取組については、骨太方針2025の記載も踏まえて対応する。

---

[12] 「経済財政運営と改革の基本方針 2025」（令和７年６月 13 日閣議決定）。
[13] 令和８年６月24日に、中小企業庁が策定・公表。
[14] 「新しい資本主義のグランドデザイン及び実行計画2025年改訂版」（令和７年６月13日閣議決定）等において策定。
[15] 令和８年４月６日、賃上げに向けた中小企業等の活力向上に関するワーキンググループ。

令和８年７月27日（月）10:00～
於　厚生労働省　省議室（９階）

第５回目安に関する小委員会

＜　議　事　次　第　＞

令和８年度地域別最低賃金額改定の目安について

＜　資　料　一　覧　＞

参考資料No.1　委員からの追加要望資料（更新部分のみ抜粋）

参考資料No.2　足下の経済状況等に関する補足資料（更新部分のみ抜粋）

参考資料No.3　主要統計資料（更新部分のみ抜粋）

以上

参考資料No.1

厚生労働省 ひと、くらし、みらいのために Ministry of Health, Labour and Welfare

委員からの追加要望資料（更新部分のみ抜粋）

厚生労働省労働基準局

Ministry of Health, Labour and Welfare of Japan

消費者物価指数の対前年上昇率の推移

（単位：%）

	ウエイト（１万分比）	2025年						2026年						2025年７月～2026年６月平均
		７月	８月	９月	10月	11月	12月	１月	２月	３月	４月	５月	６月	
持家の帰属家賃を除く総合	8,420	3.6	3.1	3.4	3.4	3.3	2.4	1.7	1.4	1.6	1.5	1.7	1.9	2.4

（単位：%）

	ウエイト（１万分比）	2025年						2026年						2025年７月～2026年６月平均
		７月	８月	９月	10月	11月	12月	１月	２月	３月	４月	５月	６月	
頻繁に購入	1,215	3.9	4.5	4.5	3.4	3.1	0.9	-1.3	-0.6	0.5	0.5	1.5	2.7	1.9
１か月に１回程度購入	1,136	3.9	0.9	5.0	5.3	5.5	2.1	1.3	-0.3	-0.2	2.3	2.7	2.4	2.6
基礎的支出項目	5,121	4.2	3.5	4.0	3.9	3.9	2.5	1.4	0.9	1.2	1.6	1.8	2.3	2.6
食料	2,626	7.6	7.2	6.7	6.4	6.1	5.1	3.9	4.0	3.6	3.5	3.5	3.2	5.0

資料出所　総務省「消費者物価指数」

注１　「頻繁に購入」、「１か月に１回程度購入」は、「持家の帰属家賃を除く総合」の指数を構成する各品目を年間購入頻度別の階級に区分したものの一つ。「頻繁に購入する品目」は年間購入頻度15.0回以上、「１か月に１回程度購入する品目」は年間購入頻度9.0回以上15.0回未満の品目が分類される。

注２　「基礎的支出項目」は、「持家の帰属家賃を除く総合」の指数を構成する品目を「支出弾力性」により分類したときの、支出弾力性1.00未満の支出項目であり、食料、家賃、光熱費、保健医療サービスなどが該当。 なお、支出弾力性1.00以上の支出項目は「選択的支出項目」であり、教育費、教養娯楽用耐久財、月謝などが該当。
支出弾力性とは、消費支出総額が１%変化する時に各財・サービス（支出項目）が何%変化するかを示した指標。

注３　「食料」は、総合指数を構成する各品目を10大費目に分類したときの費目の一つ。

注４　平均上昇率は、「同期の指数の単純平均」の「前年同期の指数の単純平均」に対する上昇率。

2025年７月以降の消費者物価指数の対前年上昇率の推移

○　消費者物価指数の対前年上昇率について、2025年７月以降、全国では1.4%～3.6%で推移し、2025年７月～2026年６月平均の対前年同期の上昇率は2.4%となっている。

（単位：%）

		2025年						2026年						2025年７月～2026年６月平均
		７月	８月	９月	10月	11月	12月	１月	２月	３月	４月	５月	６月	
全　国		3.6	3.1	3.4	3.4	3.3	2.4	1.7	1.4	1.6	1.5	1.7	1.9	2.4
	Ａランク	3.6	3.1	3.4	3.2	3.2	2.4	1.8	1.6	1.6	1.6	1.7	1.7	2.4
	Ｂランク	3.3	3.0	3.2	3.3	3.2	2.3	1.5	1.2	1.5	1.4	1.6	1.9	2.3
	Ｃランク	3.6	3.1	3.5	3.5	3.4	2.4	1.5	1.2	1.6	1.5	1.8	1.8	2.4

資料出所　総務省「消費者物価指数」
（注）１　指数は、「持家の帰属家賃を除く総合」を用いた。
２　各ランクの数値は都道府県の県庁所在地における指数を労働基準局賃金課にて単純平均し、その対前年上昇率を算出したものである。
３　各ランクは、2023年度からの適用区分である。

参考資料No.2

厚生労働省 ひと、くらし、みらいのために
Ministry of Health, Labour and Welfare

足下の経済状況等に関する補足資料（更新部分のみ抜粋）

厚生労働省労働基準局
Ministry of Health, Labour and Welfare of Japan

消費者物価指数の推移（対前年同月比）

○　2026年６月の消費者物価指数の「総合」は＋1.7%、「生鮮食品を除く総合」は＋1.6%、「生鮮食品及びエネルギーを除く総合」は＋1.7%、「持家の帰属家賃を除く総合」は＋1.9%となっている（いずれも対前年同月比）。

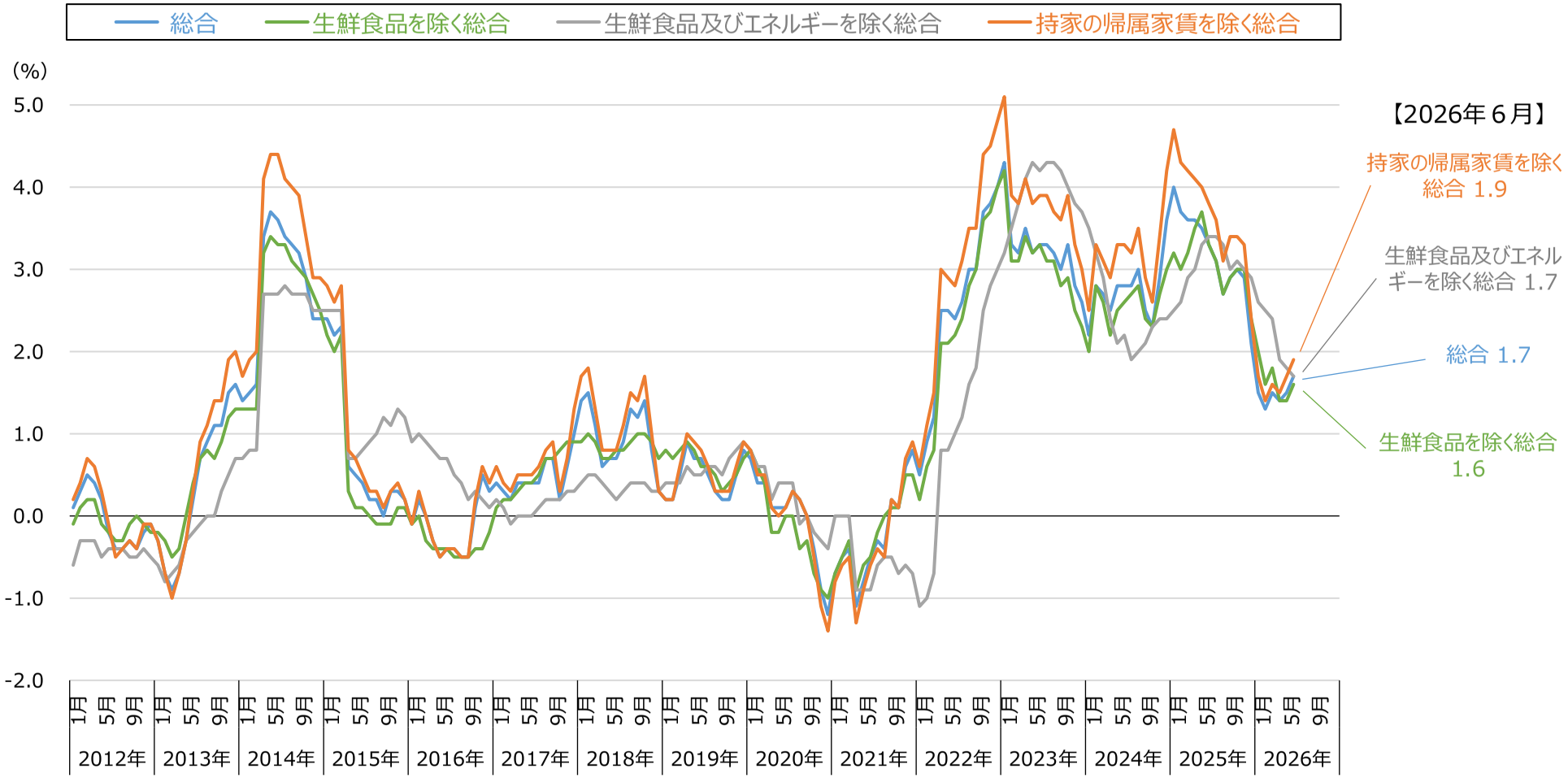

（資料出所）総務省「消費者物価指数」

消費者物価指数の「持家の帰属家賃を除く総合」（対前年同月比）の主な項目別寄与度の推移

○　消費者物価指数の「持家の帰属家賃を除く総合」（前年同月比）は、2026年６月に＋1.9%となっているが、主な項目別の寄与度をみると、生鮮食品を除く食料の寄与度が大きい。

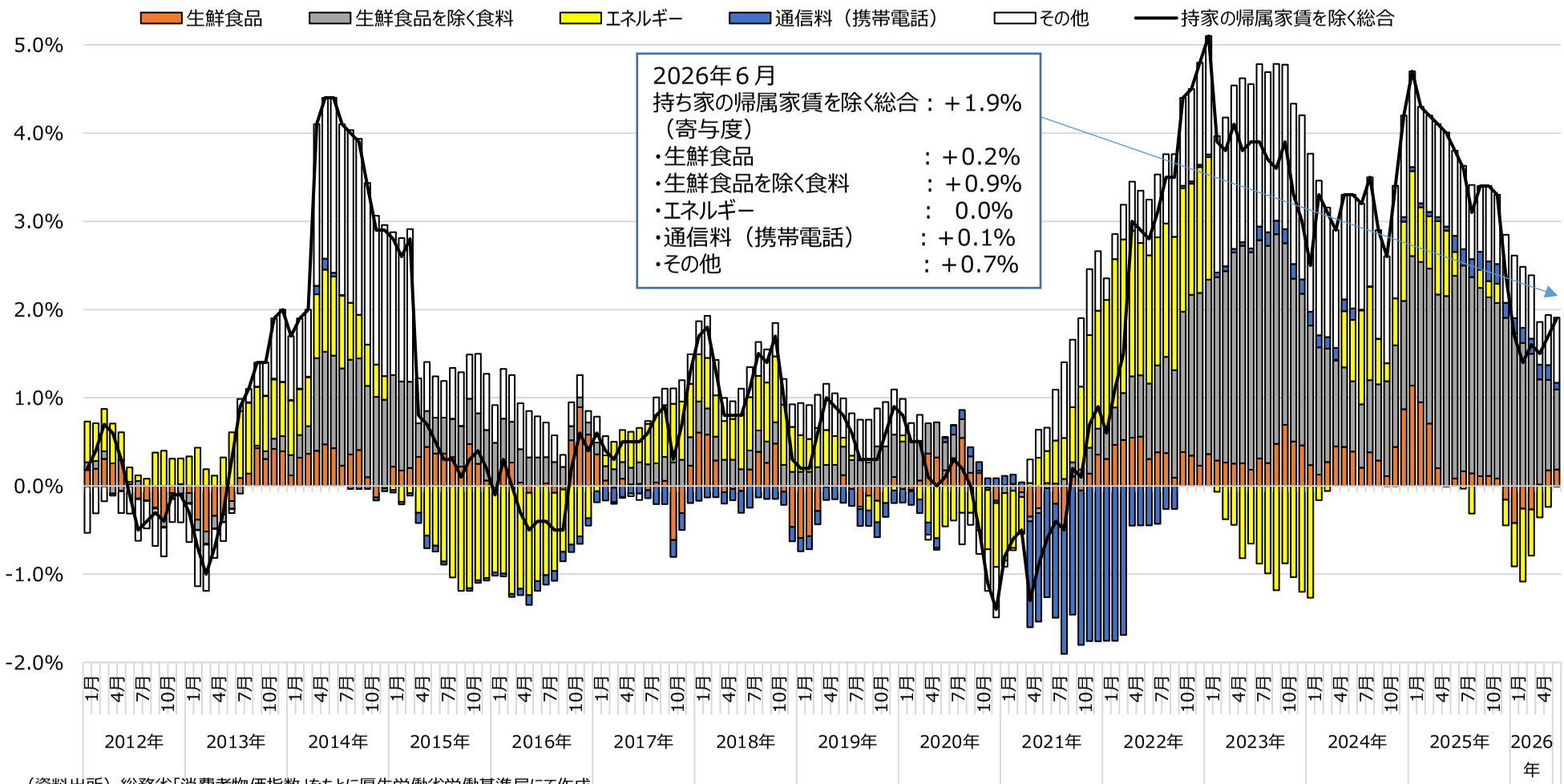

（資料出所）総務省「消費者物価指数」をもとに厚生労働省労働基準局にて作成。
（注）１．各項目の寄与度は、「当該項目のウエイト／持家の帰属家賃を除く総合のウエイト×（当月の当該項目の指数－前年同月の当該項目の指数）／前年同月の持家の帰属家賃を除く総合の指数」により算出。
２．「その他」の寄与度は、持家の帰属家賃を除く総合の前年同月比から各項目の寄与度を控除した残差として計算。
３．「エネルギー」は、電気代、都市ガス代、プロパンガス、灯油及びガソリン。

消費者物価指数の「基礎的・選択的支出項目別指数」（対前年同月比）の推移

○　消費者物価指数の「基礎的・選択的支出項目別指数」（対前年同月比）を見ると、2026年６月では、「基礎的支出項目」は＋2.3%、「選択的支出項目」は＋1.2%となっている。

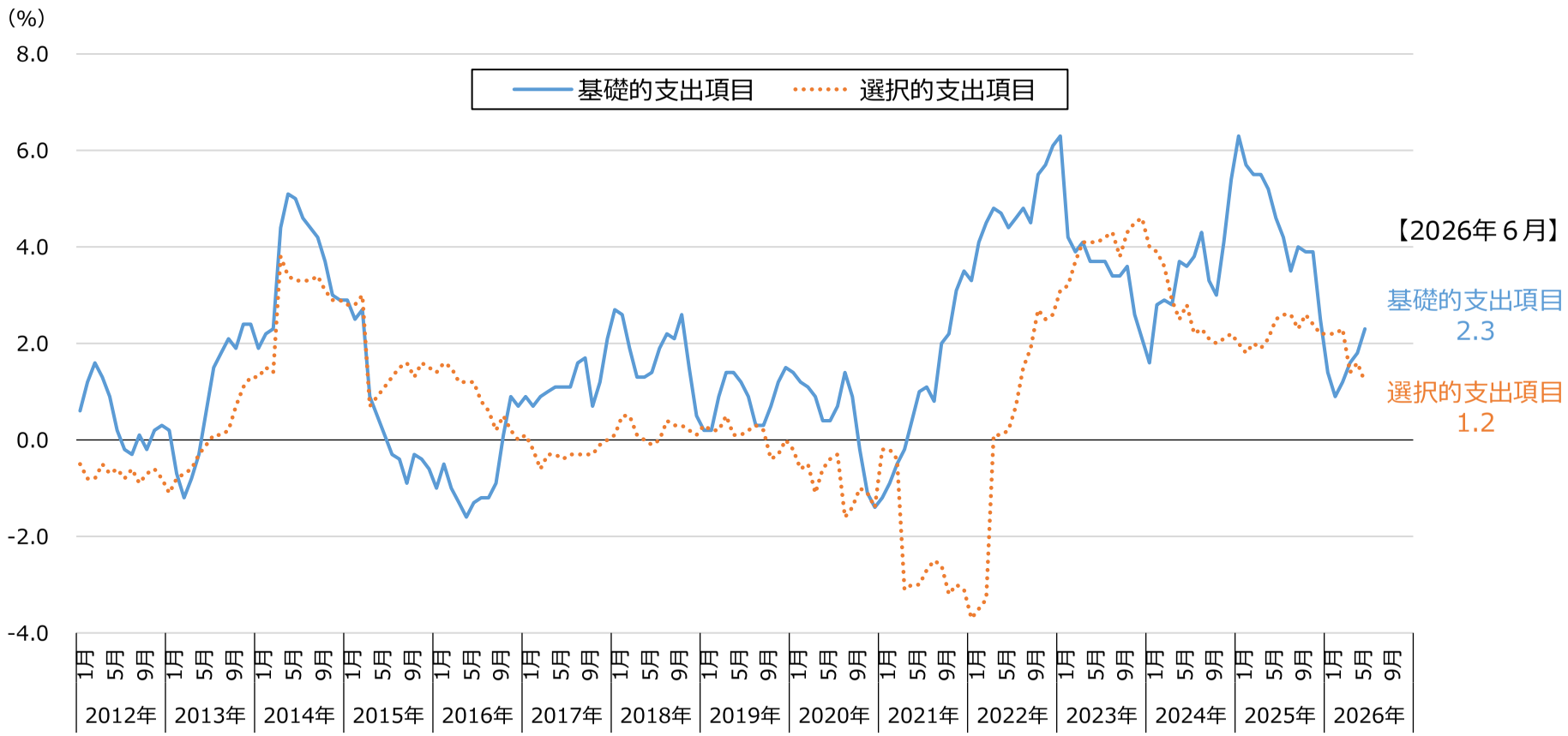

（資料出所）総務省「消費者物価指数」
（注）１．基礎的支出項目（必需品的なもの）とは、支出弾力性が1.00未満の支出項目であり、食料、家賃、光熱費、保健医療サービスなどが該当。
選択的支出項目（贅沢品的なもの）とは、支出弾力性が1.00以上の支出項目であり、教育費、教養娯楽用耐久財、月謝などが該当。
２．支出弾力性とは、消費支出総額が１%変化する時に各財・サービス（支出項目）が何%変化するかを示した指標。
３．基礎的支出項目・選択的支出項目別指数は、持家の帰属家賃を除く総合から作成されている。

消費者物価指数の「購入頻度階級別指数」（対前年同月比）の推移

○　消費者物価指数の「購入頻度階級別指数」（対前年同月比）を見ると、2026年６月では、「１か月に１回程度以上の購入」は＋2.5%、「１か月に１回程度未満の購入」は＋1.6%となっている。

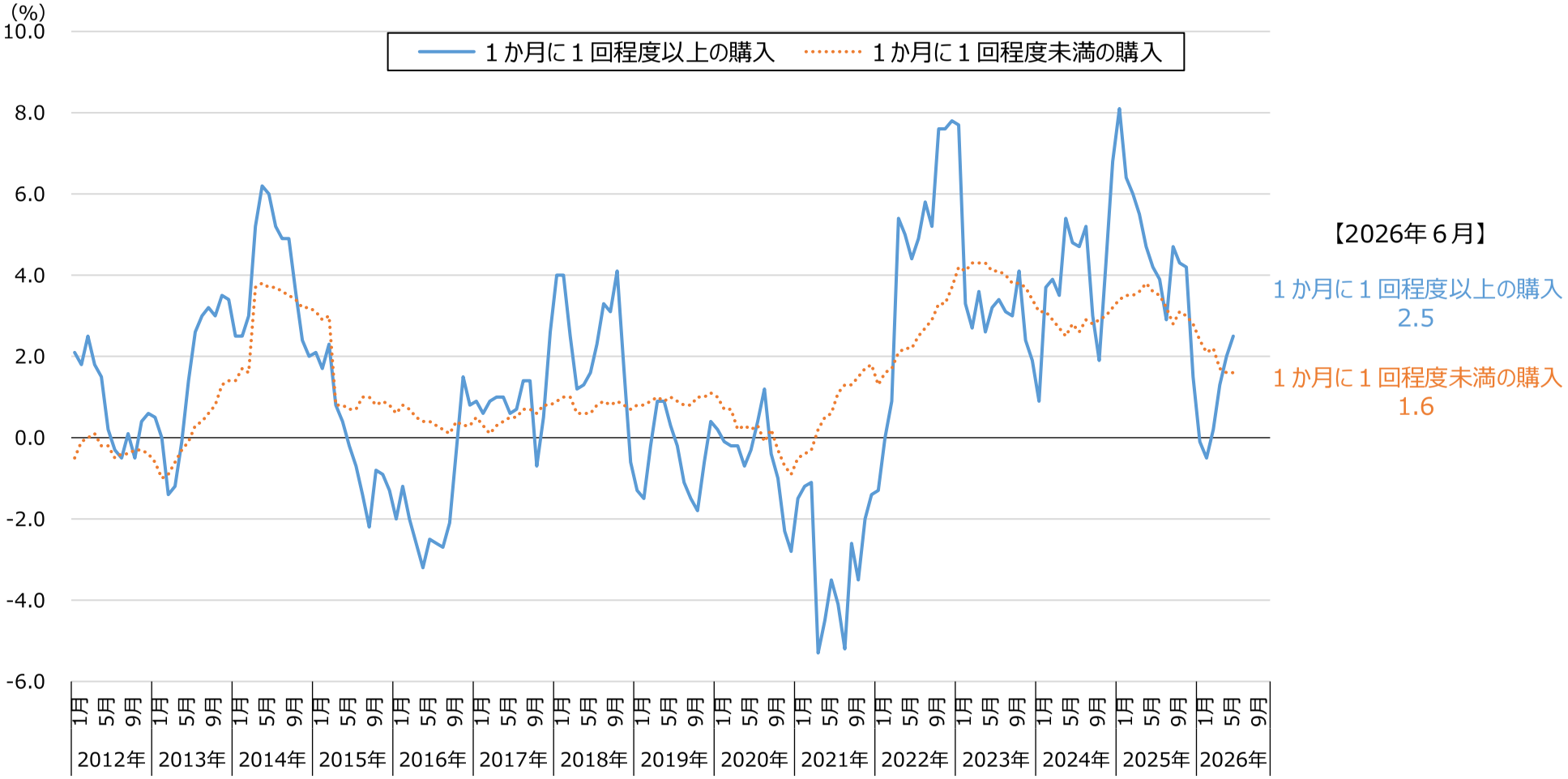

（資料出所）総務省「消費者物価指数」
（注）１．購入頻度階級別指数は、指数品目を家計調査から得られる１世帯当たり購入頻度によって区分し、購入頻度の階級区分別に指数を作成したもの。
「１か月に１回程度以上購入する品目」は、年間購入頻度9.0回以上の品目、「１か月に１回程度未満購入する品目」は、年間購入頻度9.0回未満の品目が分類される。
２．購入頻度階級別指数は、持家の帰属家賃を除く総合から作成されている。

2025年10月以降の消費者物価指数の対前年上昇率の推移

○　消費者物価指数の対前年上昇率について、2025年10月以降、全国では1.4%～3.4%で推移し、2025年10月～2026年６月平均の対前年同期の上昇率は2.1%となっている。

		2025年			2026年						2025年10月～2026年６月平均
		10月	11月	12月	１月	２月	３月	４月	５月	６月	
全　国		3.4	3.3	2.4	1.7	1.4	1.6	1.5	1.7	1.9	2.1
	Ａランク	3.2	3.2	2.4	1.8	1.6	1.6	1.6	1.7	1.7	2.1
	Ｂランク	3.3	3.2	2.3	1.5	1.2	1.5	1.4	1.6	1.9	2.0
	Ｃランク	3.5	3.4	2.4	1.5	1.2	1.6	1.5	1.8	1.8	2.1

資料出所　総務省「消費者物価指数」
（注）１　指数は、「持家の帰属家賃を除く総合」を用いた。
２　各ランクの数値は都道府県の県庁所在地における指数を労働基準局賃金課にて単純平均し、その対前年上昇率を算出したものである。
３　各ランクは、2023年度からの適用区分である。

消費者物価指数の対前年上昇率の推移

（単位：%）

	ウエイト（１万分比）	2025年			2026年						2025年10月～2026年６月平均	2024年10月～2025年６月平均
		10月	11月	12月	１月	２月	３月	４月	５月	６月		
持家の帰属家賃を除く総合	8,420	3.4	3.3	2.4	1.7	1.4	1.6	1.5	1.7	1.9	2.1	3.9

（単位：%）

	ウエイト（１万分比）	2025年			2026年						2025年10月～2026年６月平均	2024年10月～2025年６月平均
		10月	11月	12月	１月	２月	３月	４月	５月	６月		
頻繁に購入	1,215	3.4	3.1	0.9	-1.3	-0.6	0.5	0.5	1.5	2.7	1.2	4.2
１か月に１回程度購入	1,136	5.3	5.5	2.1	1.3	-0.3	-0.2	2.3	2.7	2.4	2.3	6.7
基礎的支出項目	5,121	3.9	3.9	2.5	1.4	0.9	1.2	1.6	1.8	2.3	2.2	5.0
食料	2,626	6.4	6.1	5.1	3.9	4.0	3.6	3.5	3.5	3.2	4.3	6.4

資料出所　総務省「消費者物価指数」

注１　「頻繁に購入」、「１か月に１回程度購入」は、「持家の帰属家賃を除く総合」の指数を構成する各品目を年間購入頻度別の階級に区分したものの一つ。「頻繁に購入する品目」は年間購入頻度15.0回以上、「１か月に１回程度購入する品目」は年間購入頻度9.0回以上15.0回未満の品目が分類される。

注２　「基礎的支出項目」は、「持家の帰属家賃を除く総合」の指数を構成する品目を「支出弾力性」により分類したときの、支出弾力性1.00未満の支出項目であり、食料、家賃、光熱費、保健医療サービスなどが該当。 なお、支出弾力性1.00以上の支出項目は「選択的支出項目」であり、教育費、教養娯楽用耐久財、月謝などが該当。
支出弾力性とは、消費支出総額が１%変化する時に各財・サービス（支出項目）が何%変化するかを示した指標。

注３　「食料」は、総合指数を構成する各品目を10大費目に分類したときの費目の一つ。

注４　平均上昇率は、「同期の指数の単純平均」の「前年同期の指数の単純平均」に対する上昇率。

消費者物価指数に対するガソリンの暫定税率廃止及び政策による効果の寄与度（試算値）の推移

○ ガソリンの暫定税率廃止や各種政策は、一部の月で消費者物価指数「総合」に対する押し下げ効果を示している。

		2026年					
		1月	2月	3月	4月	5月	6月
エネルギー		-0.08	-0.32	-0.47	-1.08	-0.93	-0.74
（当月分）		(-0.35)	(-0.94)	(-0.96)	(-1.32)	(-0.98)	(-0.87)
（前年剥落分）		(+0.27)	(+0.61)	(+0.49)	(+0.24)	(+0.05)	(+0.13)
	電気代	-	-0.22	-0.22	-0.02	-	-
	（当月分）	-	(-0.49)	(-0.49)	(-0.16)	-	-
	（前年剥落分）	-	(+0.27)	(+0.27)	(+0.14)	-	-
	都市ガス代	-	-0.04	-0.04	0.00	-	-
	（当月分）	-	(-0.09)	(-0.09)	(-0.03)	-	-
	（前年剥落分）	-	(+0.05)	(+0.05)	(+0.02)	-	-
	灯油	+0.05	+0.05	+0.02	-0.19	-0.16	-0.12
	（当月分）	(-0.02)	(-0.02)	(-0.02)	(-0.21)	(-0.17)	(-0.14)
	（前年剥落分）	(+0.07)	(+0.07)	(+0.04)	(+0.02)	(+0.01)	(+0.02)
	ガソリン	-0.13	-0.12	-0.23	-0.87	-0.77	-0.62
	（当月分）	(-0.33)	(-0.34)	(-0.36)	(-0.92)	(-0.81)	(-0.73)
	（前年剥落分）	(+0.20)	(+0.22)	(+0.12)	(+0.05)	(+0.04)	(+0.11)

資料出所　総務省「消費者物価指数」

参考資料No.3

厚生労働省 ひと、くらし、みらいのために
Ministry of Health, Labour and Welfare

主要統計資料　（更新部分のみ抜粋）

Ministry of Health, Labour and Welfare of Japan

1　主要指標の推移（2）求人倍率、消費者物価指数、国内企業物価指数、賃金（現金給与総額）指数

	求人倍率		消費者物価指数（持家の帰属家賃を除く総合）		国内企業物価指数		賃金（現金給与総額）指数、パート比率									
							調査産業計					製造業				
	新規	有効	指数	前期比	指数	前期比	名目指数	前期比	実質指数	前期比	パート比率	名目指数	前期比	実質指数	前期比	パート比率
	（倍）	（倍）	(2020年=100)	（%）	(2020年=100)	（%）	(2020年=100)	（%）	(2020年=100)	（%）	（%）	(2020年=100)	（%）	(2020年=100)	（%）	（%）
2016 年	2.04	1.36	97.7	△ 0.1	96.2	△ 3.5	99.7	0.6	102.0	0.8	30.63	100.5	0.7	102.9	0.8	14.15
2017 年	2.24	1.50	98.3	0.6	98.4	2.3	100.2	0.4	101.9	△ 0.2	30.69	102.0	1.5	103.8	0.9	13.32
2018 年	2.39	1.61	99.5	1.2	101.0	2.6	101.6	1.4	102.1	0.2	30.88	103.8	1.8	104.3	0.6	12.74
2019 年	2.42	1.60	100.0	0.6	101.2	0.2	101.2	△ 0.4	101.2	△ 1.0	31.53	103.5	△ 0.3	103.5	△ 0.9	13.37
2020 年	1.95	1.18	100.0	0.0	100.0	△ 1.2	100.0	△ 1.2	100.0	△ 1.2	31.13	100.0	△ 3.4	100.0	△ 3.5	13.35
2021 年	2.02	1.13	99.7	△ 0.3	104.6	4.6	100.3	0.3	100.6	0.6	31.28	101.9	2.0	102.2	2.2	13.45
2022 年	2.26	1.28	102.7	3.0	114.9	9.8	102.3	2.0	99.6	△ 1.0	31.60	103.6	1.7	100.9	△ 1.3	13.57
2023 年	2.29	1.31	106.6	3.8	119.9	4.4	103.5	1.2	97.1	△ 2.5	32.24	105.4	1.7	98.9	△ 2.0	13.47
2024 年	2.25	1.25	110.0	3.2	122.8	2.4	109.2	2.8	99.3	△ 0.3	30.86	109.3	3.0	99.4	△ 0.1	12.95
2025 年	2.20	1.22	114.0	3.7	126.7	3.2	111.7	2.3	98.0	△ 1.3	31.31	113.9	4.2	99.9	0.5	13.00
2025 年 1～3月	*2.29*	*1.25*	113.0	1.0	125.8	1.0	*107.2*	*0.0*	*94.8*	*△ 1.3*	31.53	*110.5*	*0.9*	*97.7*	*△ 0.4*	13.19
4～6月	*2.21*	*1.23*	113.7	0.6	126.5	0.6	*108.7*	*1.4*	*95.6*	*0.8*	31.11	*113.6*	*2.8*	*99.9*	*2.3*	12.99
7～9月	*2.16*	*1.21*	114.1	0.3	126.7	0.2	*109.1*	*0.4*	*95.5*	*△ 0.1*	31.20	*112.9*	*△ 0.6*	*98.8*	*△ 1.1*	12.86
10～12月	*2.14*	*1.19*	115.3	1.0	127.9	0.9	*109.5*	*0.4*	*95.2*	*△ 0.3*	31.40	*113.8*	*0.8*	*98.9*	*0.1*	12.96
2026 年 1～3月	*2.12*	*1.19*	114.8	△ 0.4	128.9	0.8	*110.4*	*0.8*	*96.1*	*0.9*	31.84	*115.2*	*1.2*	*100.3*	*1.4*	12.75
4～6月			115.7	0.8	134.6	4.4										
2026 年 1月	*2.11*	*1.18*	115.1	△ 0.1	128.5	0.3	*109.3*	*△ 0.7*	*95.1*	*△ 0.6*	31.83	*114.5*	*△ 0.2*	*99.7*	*0.0*	12.68
2月	*2.10*	*1.19*	114.3	△ 0.7	128.5	0.0	*111.2*	*1.7*	*97.0*	*2.0*	31.86	*115.6*	*1.0*	*100.9*	*1.2*	12.84
3月	*2.15*	*1.18*	114.9	0.5	129.8	1.0	*110.7*	*△ 0.4*	*96.2*	*△ 0.8*	31.82	*115.5*	*△ 0.1*	*100.3*	*△ 0.6*	12.73
4月	*2.11*	*1.18*	115.3	0.3	133.4	2.8	*111.4*	*0.6*	*96.7*	*0.5*	31.16	*116.8*	*1.1*	*101.4*	*1.1*	12.59
5月	*2.11*	*1.17*	115.9	0.5	134.9	1.1	*111.6*	*0.2*	*96.4*	*△ 0.3*	31.30	*115.7*	*△ 0.9*	*99.9*	*△ 1.5*	12.65
6月			115.9	0.0	135.4	0.4										
資料出所	厚生労働省「職業安定業務統計」		総務省「消費者物価指数」		日本銀行「企業物価指数」		厚生労働省「毎月勤労統計調査」									

（注）1　斜字となっている求人倍率及び賃金指数の四半期別・月別の数値は季節調整値及びその前期（四半期、月）比であり、そのほかの数値は原数値である。

2　毎月勤労統計調査は、事業所規模５人以上の結果である。四半期の季節調整値は労働基準局賃金課において月数値を平均して算出している。
2024年の前年比については、2023年にベンチマーク更新を行った参考値を作成し、この参考値と2024年の値を比較することによりベンチマーク更新の影響を取り除いて算出しているため、指数から算出した場合と一致しない。実質指数は消費者物価指数（持家の帰属家賃を除く総合）で実質化。

3　求人倍率は、新規学卒者を除き、パートタイムを含んでいる。

4　国内企業物価指数の2026年6月分の数値は速報値である。同指数の2020年以前の暦年値の前年比は各基準の指数から算出した値を掲載しており、掲載している指数から算出した前年比と一致しない場合がある。

3　賃金・労働時間の推移

(1)　賃金

イ　賃金（現金給与総額・定期給与額）増減率の推移

（単位：％）

		2018年	2019年	2020年	2021年	2022年	2023年	2024年	2025年	2026年				
										1月	2月	3月	4月	5月
現金給与総額	30人以上	1.2	△ 0.2	△ 1.7	1.0	3.1	1.8	3.3	2.6	2.8	4.2	3.6	4.1	3.3
	500人以上	4.0	△ 1.1	△ 1.5	1.3	2.9	0.6	1.7	2.8	3.6	4.6	4.9	3.1	4.3
	100～499人	2.4	0.1	△ 2.7	0.3	4.3	2.3	3.0	1.2	2.1	3.9	1.2	4.1	2.1
	30～99人	△ 0.9	△ 0.5	△ 1.3	0.5	3.1	1.6	3.9	2.9	2.4	3.5	4.4	4.5	3.5
	5～29人	△ 0.7	△ 0.1	0.0	0.0	△ 0.2	0.5	2.4	2.1	2.0	2.2	2.2	2.8	3.0
定期給与額	30人以上	0.7 (0.7)	0.1 (0.1)	△ 1.1 (0.1)	1.2 (0.8)	2.4 (2.0)	1.6 (1.8)	2.6 (2.7)	2.2 (2.3)	3.3 (3.2)	3.8 (3.8)	4.1 (3.9)	4.0 (3.7)	3.5 (3.4)
	500人以上	3.0 (3.1)	△ 0.4 (△ 0.3)	△ 0.7 (0.5)	1.7 (1.1)	1.5 (1.4)	0.9 (1.0)	1.7 (1.7)	2.4 (2.5)	3.7 (3.7)	4.5 (4.7)	4.6 (4.6)	4.0 (3.9)	3.4 (3.4)
	100～499人	2.0 (2.2)	0.2 (0.4)	△ 1.9 (△ 1.0)	0.7 (0.2)	3.4 (2.7)	1.9 (2.3)	2.0 (2.2)	1.4 (1.6)	2.1 (2.0)	2.6 (2.4)	2.6 (2.4)	3.2 (3.1)	2.7 (2.5)
	30～99人	△ 1.1 (△ 1.3)	△ 0.6 (△ 0.7)	△ 1.1 (0.2)	0.9 (0.8)	3.1 (3.0)	1.3 (1.1)	3.0 (3.3)	2.1 (2.1)	3.5 (3.4)	4.1 (4.0)	4.4 (4.3)	4.0 (3.7)	3.6 (3.6)
	5～29人	△ 0.6 (△ 0.5)	△ 0.2 (△ 0.1)	0.2 (0.8)	△ 0.1 (0.0)	△ 0.3 (△ 0.5)	0.5 (0.4)	1.3 (1.3)	1.6 (1.7)	2.6 (2.7)	2.3 (2.5)	2.4 (2.8)	2.4 (2.5)	2.5 (2.5)

資料出所　厚生労働省「毎月勤労統計調査」

（注）1　各年（月）の数値は、指数の対前年（同月）増減率である。

　　2　（　）内の数値は所定内給与額についての増減率である。

ロ　パートタイム労働者比率の推移

（単位：％）

	2016年	2017年	2018年	2019年	2020年	2021年	2022年	2023年	2024年	2025年	2026年				
											１月	２月	３月	４月	５月
30人以上	25.22	25.09	25.09	25.59	25.28	25.05	24.53	24.68	24.82	25.25	25.60	25.57	25.53	24.91	25.26
500人以上	17.06	16.63	15.85	16.03	15.39	15.30	14.97	15.37	15.73	15.64	15.64	15.66	15.15	14.89	15.32
100～499人	24.46	24.99	24.60	24.78	24.92	24.40	23.54	23.71	23.79	24.80	26.04	25.95	26.10	25.20	25.58
30～99人	30.39	29.95	30.28	31.47	31.15	31.31	30.56	30.83	30.51	31.01	30.86	30.84	30.86	30.40	30.76
5～29人	37.80	37.90	39.06	39.78	39.14	39.52	41.00	42.07	40.31	40.67	41.36	41.49	41.42	40.82	40.63

資料出所　厚生労働省「毎月勤労統計調査」

ハ　月間労働時間の動き

	所定内労働時間				所定外労働時間							
	30人以上		５～29人		30人以上				５～29人			
	調査産業計		調査産業計		調査産業計		製造業		調査産業計		製造業	
		前年比		前年比		前年比		前年比		前年比		前年比
	(時間)	(%)	(時間)	(%)	(時間)	(%)	(時間)	(%)	(時間)	(%)	(時間)	(%)
2016 年	135.8	0.0	128.9	△ 1.0	12.7	△ 1.7	17.5	△ 0.6	8.3	△ 0.8	10.6	△ 6.8
2017 年	135.7	△ 0.1	128.2	△ 0.6	12.7	△ 0.1	17.9	2.4	8.7	4.7	11.2	5.4
2018 年	134.9	△ 0.6	126.4	△ 1.3	12.5	△ 1.1	18.0	0.6	8.3	△ 4.7	11.5	2.5
2019 年	132.0	△ 2.1	123.5	△ 2.4	12.4	△ 1.0	16.7	△ 7.4	8.0	△ 3.6	10.0	△ 12.5
2020 年	129.6	△ 1.7	120.9	△ 2.0	10.8	△ 13.1	13.4	△ 19.8	7.0	△ 12.7	7.6	△ 24.5
2021 年	130.8	0.8	120.6	△ 0.2	11.6	7.4	15.3	14.7	7.1	1.7	8.5	11.7
2022 年	131.0	0.2	119.4	△ 1.1	12.2	5.2	16.0	4.3	7.4	3.6	9.6	12.4
2023 年	131.7	0.5	119.3	△ 0.1	12.1	△ 1.2	15.2	△ 5.3	7.4	0.2	8.9	△ 7.1
2024 年	131.1	△ 0.6	120.2	△ 1.2	11.7	△ 2.6	14.6	△ 3.5	7.4	△ 1.9	8.5	△ 4.9
2025 年	129.6	△ 1.2	118.6	△ 1.3	11.5	△ 1.8	14.8	1.6	7.2	△ 3.5	8.3	△ 1.3
2026 年 １月	124.0	0.1	110.8	△ 0.5	11.3	1.8	14.3	2.9	6.7	△ 1.4	7.2	△ 4.1
２月	123.5	△ 0.5	113.9	△ 2.0	11.4	0.0	15.3	2.1	7.0	△ 2.8	8.6	△ 5.4
３月	128.1	1.3	115.9	△ 0.6	12.0	1.6	15.7	4.0	7.2	△ 5.2	8.5	△ 3.5
４月	134.6	1.0	121.7	△ 0.9	12.2	1.7	15.6	3.3	7.3	△ 4.0	8.6	0.0
５月	124.1	△ 3.9	113.3	△ 3.8	11.1	△ 1.7	14.1	1.4	6.8	△ 4.2	7.5	0.0

資料出所　厚生労働省「毎月勤労統計調査」

（注）１　常用労働者であり、パートタイム労働者を含んでいる。

２　各年（月）の前年比の数値は、指数の対前年（同月）増減率である。

３　2024年の対前年比については、2023年にベンチマーク更新を行った参考値を作成し、この参考値と2024年の値を比較することにより ベンチマーク更新の影響を取り除いて算出しているため、指数（又は上表の実数）から算出した場合と一致しない。

６　消費者物価指数の対前年上昇率の推移（全国・ランク別）

（単位：％）

	2016年	2017年	2018年	2019年	2020年	2021年	2022年	2023年	2024年	2025年	2026年					
											１月	２月	３月	４月	５月	６月
全　国	△ 0.1	0.6	1.2	0.6	0.0	△ 0.3	3.0	3.8	3.2	3.7	1.7	1.4	1.6	1.5	1.7	1.9
Ａランク	△ 0.1	0.3	1.1	0.7	△ 0.1	△ 0.6	3.0	3.9	3.1	3.6	1.8	1.6	1.6	1.6	1.7	1.7
Ｂランク	△ 0.1	0.6	1.2	0.5	△ 0.1	△ 0.3	2.8	3.7	3.2	3.6	1.5	1.2	1.5	1.4	1.6	1.9
Ｃランク	0.1	0.8	1.2	0.5	△ 0.2	△ 0.3	2.8	3.8	3.5	3.8	1.5	1.2	1.6	1.5	1.8	1.8

資料出所　総務省「消費者物価指数」

（注）１　指数は、「持家の帰属家賃を除く総合」を用いた。

２　各ランクの数値は都道府県の県庁所在地における指数を労働基準局賃金課にて単純平均し、その対前年上昇率を算出したものである。

３　各ランクは、2023年度からの適用区分である

5　消費者物価指数等の推移

(1)　消費者物価対前年上昇率の推移

（単位：%）

ランク	都道府県	2016年	2017年	2018年	2019年	2020年	2021年	2022年	2023年	2024年	2025年	2026年					
												1月	2月	3月	4月	5月	6月
Aランク	東京	△ 0.1	0.3	1.1	0.9	0.1	△ 0.3	3.0	3.9	2.7	3.3	1.6	1.6	1.4	1.6	1.5	1.8
	神奈川	△ 0.2	0.3	1.2	0.9	△ 0.3	△ 0.4	2.9	3.9	3.5	3.6	1.8	1.5	1.5	1.6	1.7	1.6
	大阪	△ 0.1	△ 0.1	0.9	0.6	△ 0.2	△ 0.9	2.9	3.9	3.2	3.7	2.0	1.6	1.8	1.7	2.0	1.9
	愛知	△ 0.3	0.4	1.1	0.1	△ 0.1	△ 0.4	3.2	3.7	3.2	3.8	2.0	1.8	1.9	1.5	1.6	1.8
	埼玉	△ 0.4	0.4	1.1	0.7	△ 0.3	△ 0.6	3.1	3.6	3.0	3.4	1.8	1.6	1.2	1.8	1.6	2.1
	千葉	0.3	0.6	1.0	0.8	△ 0.1	△ 0.8	2.8	4.2	2.7	3.5	1.8	1.8	1.8	1.5	1.6	0.9
Bランク	兵庫	0.3	0.2	0.9	0.7	0.8	△ 0.7	2.5	3.9	3.3	3.6	1.7	1.6	1.8	2.0	1.6	2.0
	京都	0.0	0.6	1.1	0.5	△ 0.2	△ 0.2	3.0	3.7	3.3	4.0	1.9	1.5	2.0	1.8	2.1	1.8
	茨城	△ 0.4	0.7	1.3	0.9	△ 0.2	△ 0.2	2.8	3.8	2.7	3.9	2.2	1.4	2.3	2.2	1.8	1.7
	静岡	△ 0.3	0.6	1.2	0.3	0.0	△ 0.8	3.1	3.7	3.2	3.8	2.1	1.9	2.6	2.3	2.2	1.8
	富山	0.0	1.1	1.3	0.0	△ 0.1	△ 0.5	2.9	4.2	3.2	3.5	1.7	0.9	1.6	1.8	2.2	2.5
	広島	0.0	0.3	0.9	0.1	0.2	△ 0.4	2.8	3.6	3.1	3.8	1.9	1.6	1.7	1.6	1.8	2.3
	滋賀	0.3	0.8	1.0	0.6	△ 0.4	△ 0.7	2.3	3.1	3.1	3.1	1.7	0.8	1.1	1.3	1.4	1.9
	栃木	△ 0.2	0.6	1.3	0.7	0.2	△ 0.5	2.7	3.7	3.2	3.4	1.4	1.1	1.3	1.4	1.7	1.7
	群馬	△ 0.2	0.8	1.8	0.9	△ 0.2	△ 0.3	2.8	4.3	2.9	3.3	0.6	0.5	0.8	1.0	1.0	1.3
	宮城	△ 0.2	0.8	1.1	0.8	0.3	△ 0.3	3.5	4.4	3.6	3.9	1.6	1.7	1.5	1.8	2.0	2.5
	山梨	△ 0.5	0.5	1.7	0.8	△ 0.5	△ 0.1	3.0	3.8	3.1	3.6	1.1	1.1	0.8	0.9	1.5	1.9
	三重	△ 0.4	0.4	1.3	0.2	△ 0.1	△ 0.3	3.0	3.4	3.0	3.5	1.6	1.2	1.4	1.1	1.7	2.1
	石川	△ 0.3	0.6	1.2	0.3	△ 0.2	△ 0.1	2.3	3.9	3.6	3.6	1.5	0.6	0.8	1.0	1.6	1.6
	福岡	0.5	0.4	0.9	0.6	0.2	△ 0.5	2.2	3.7	3.4	3.8	1.0	0.7	0.6	0.4	1.4	2.1
	香川	0.3	0.5	1.3	0.5	△ 0.2	△ 0.4	2.4	3.4	3.4	3.3	1.5	1.1	1.8	0.9	1.5	1.6
	岡山	△ 0.1	0.7	0.8	△ 0.1	0.1	△ 0.1	2.3	3.5	2.6	3.6	1.2	1.3	2.2	1.6	1.5	1.9
	福井	0.3	0.5	1.3	1.0	0.1	△ 0.6	2.6	3.8	3.0	3.7	1.1	0.9	1.1	1.2	1.8	1.4
	奈良	△ 0.2	0.6	0.9	0.7	0.1	0.0	2.9	3.9	4.0	3.5	1.7	1.7	2.0	1.9	1.9	2.2
	山口	0.0	0.5	1.3	1.0	0.3	0.2	3.1	3.6	3.1	3.5	0.9	0.9	1.4	1.0	1.1	1.1
	長野	△ 0.3	0.9	1.4	1.1	0.3	0.0	3.7	4.2	3.4	3.4	1.0	1.2	1.7	1.2	1.6	1.8
	北海道	△ 0.4	1.2	1.8	0.6	△ 0.3	0.0	3.5	4.3	3.3	3.5	2.3	2.4	2.4	1.8	1.9	2.0
	岐阜	△ 0.3	0.3	0.8	0.1	△ 0.9	△ 0.3	2.9	3.8	3.6	4.0	1.4	1.3	1.3	1.5	1.2	1.6
	徳島	0.3	0.5	1.4	0.7	0.0	0.0	2.3	3.3	3.4	3.2	1.2	0.8	1.5	1.3	1.6	1.6
	福島	△ 0.2	0.5	1.1	0.8	0.1	△ 0.5	3.2	3.9	3.0	3.5	2.1	1.5	1.3	1.2	1.5	1.5
	新潟	△ 0.1	0.7	1.1	0.5	△ 0.2	△ 0.5	3.3	3.3	3.1	3.8	1.0	0.5	0.9	0.5	1.1	1.6
	和歌山	0.2	0.7	1.1	0.1	0.2	△ 0.3	2.2	3.1	2.8	3.9	2.5	1.8	1.6	1.2	1.5	2.0
	愛媛	0.0	0.4	1.0	0.1	△ 0.3	△ 0.6	2.4	4.0	3.5	3.3	2.0	1.2	1.4	1.3	1.4	1.9
	島根	△ 0.3	0.4	1.3	0.6	△ 0.7	△ 0.1	2.7	3.8	3.0	3.1	1.3	1.0	1.7	1.0	1.4	2.7
Cランク	大分	0.1	0.6	1.5	0.6	0.4	△ 0.5	2.1	3.3	3.2	3.6	1.5	1.2	1.3	1.7	1.7	1.6
	熊本	0.6	0.2	0.7	0.2	△ 0.4	△ 0.6	2.4	3.7	3.3	3.7	1.3	1.2	1.1	1.4	1.6	1.8
	山形	△ 0.5	1.0	1.0	0.8	△ 0.2	△ 0.1	2.7	3.8	3.9	3.5	0.2	0.6	1.1	1.0	1.3	1.6
	佐賀	0.3	0.5	1.4	0.5	0.2	△ 0.8	2.7	4.0	3.5	4.2	1.8	1.3	1.5	0.6	1.0	0.9
	長崎	0.2	0.5	1.4	0.4	0.3	△ 0.4	2.6	3.7	3.5	4.1	1.8	1.2	1.4	1.0	1.3	1.7
	岩手	△ 0.1	1.6	1.3	0.3	△ 0.1	0.2	2.8	4.5	3.4	3.8	2.6	2.6	3.2	2.9	2.9	3.2
	高知	△ 0.1	0.9	0.6	0.6	△ 0.2	△ 0.4	2.2	4.0	3.5	3.9	1.3	1.0	1.3	1.1	1.4	1.0
	鳥取	0.0	0.8	1.8	0.5	△ 0.4	△ 0.7	2.9	4.0	3.0	3.3	1.6	0.6	1.1	1.1	1.2	1.3
	秋田	0.0	1.1	1.6	0.7	△ 0.6	0.3	4.0	4.0	3.3	3.2	1.1	0.9	1.4	2.2	2.3	2.5
	鹿児島	0.1	0.5	0.8	0.2	0.2	△ 0.4	2.1	3.1	3.5	4.1	1.6	1.1	2.0	1.3	1.6	1.7
	宮崎	0.3	0.9	0.6	0.4	0.0	△ 0.5	2.6	3.6	3.6	4.1	1.7	1.7	2.0	1.1	1.5	1.2
	青森	△ 0.6	1.3	1.6	0.6	△ 0.7	△ 0.1	4.0	3.9	3.2	3.8	1.5	1.4	2.1	2.9	3.3	3.3
	沖縄	0.3	0.5	1.3	0.4	△ 0.7	0.0	3.2	4.3	3.8	3.9	1.1	0.4	0.8	1.0	1.4	1.7

資料出所　総務省「消費者物価指数」

（注）1　数値は、都道府県庁所在都市のものである。

　　2　指数は、「持家の帰属家賃を除く総合」を用いた。

参照した資料について

全国及び山形の各種統計の推移（１）

資料名（公表機関）	公表日	備考
○ 労働市場月報（山形労働局）	令和8年7月31日	
○ 消費者物価指数（総務省）	令和8年7月24日	
○ 消費者物価指数（山形県）	－	前回提供時から更新されていない
○ 企業物価指数（日本銀行）	－	前回提供時から更新されていない
○ 毎月勤労統計調査（厚生労働省）	令和8年7月24日	
○ 毎月勤労統計調査地方調査（山形県）	令和8年7月31日	

全国及び山形の各種統計の推移（２）

資料名（公表機関）	公表日	備考
○ 山形県経済動向月例報告（山形県）	令和8年7月23日	

労働市場月報

令和８年６月

山形労働局職業安定部
The Yamagata Labour Bureau Employment security department

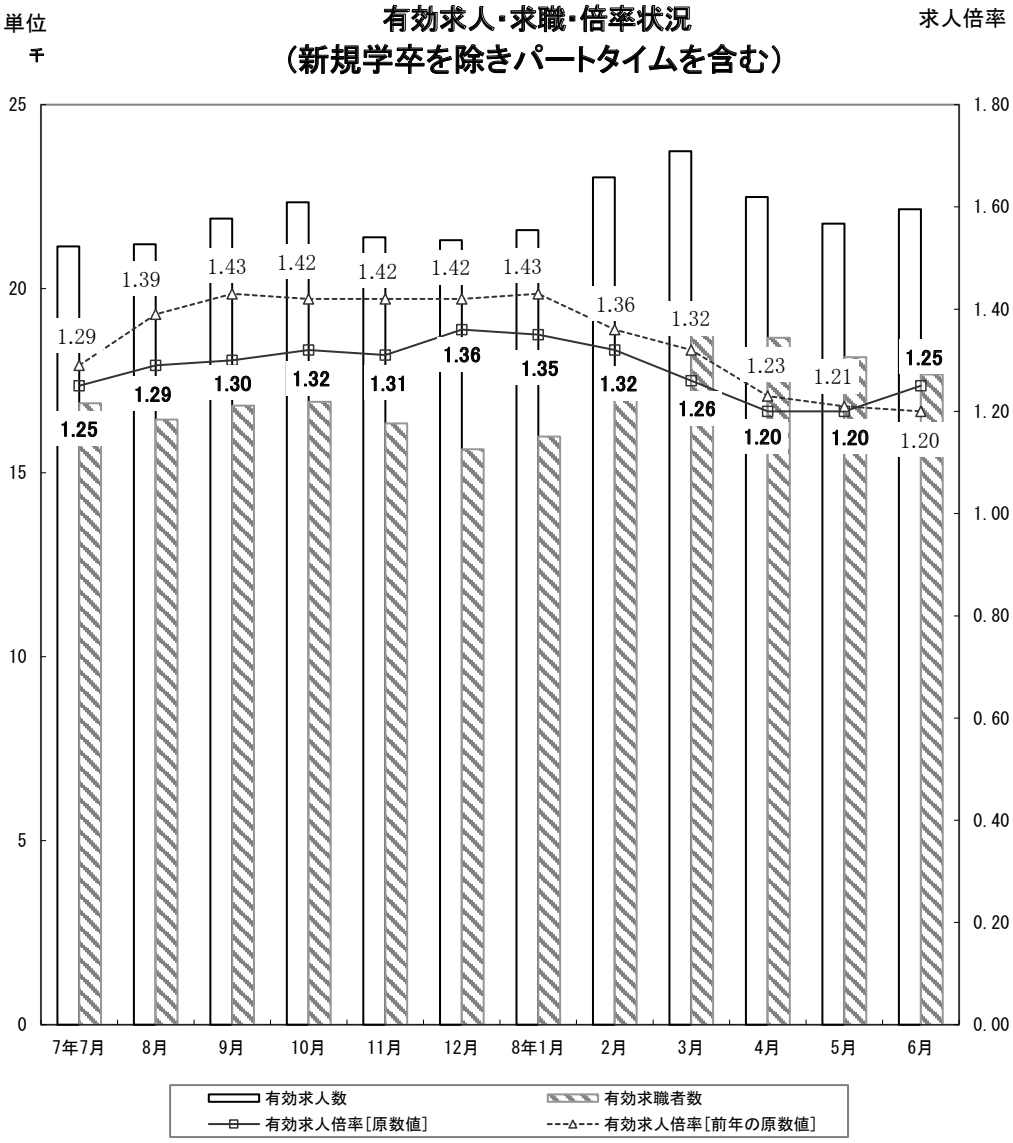
有効求人・求職・倍率状況
（新規学卒を除きパートタイムを含む）
単位
千
求人倍率
25
20
15
10
5
0
1.80
1.60
1.40
1.20
1.00
0.80
0.60
0.40
0.20
0.00
1.29
1.39
1.43
1.42
1.42
1.42
1.43
1.36
1.32
1.23
1.21
1.25
1.25
1.29
1.30
1.32
1.31
1.36
1.35
1.32
1.26
1.20
1.20
1.20
7年7月
8月
9月
10月
11月
12月
8年1月
2月
3月
4月
5月
6月
有効求人数
有効求職者数
有効求人倍率[原数値]
有効求人倍率[前年の原数値]

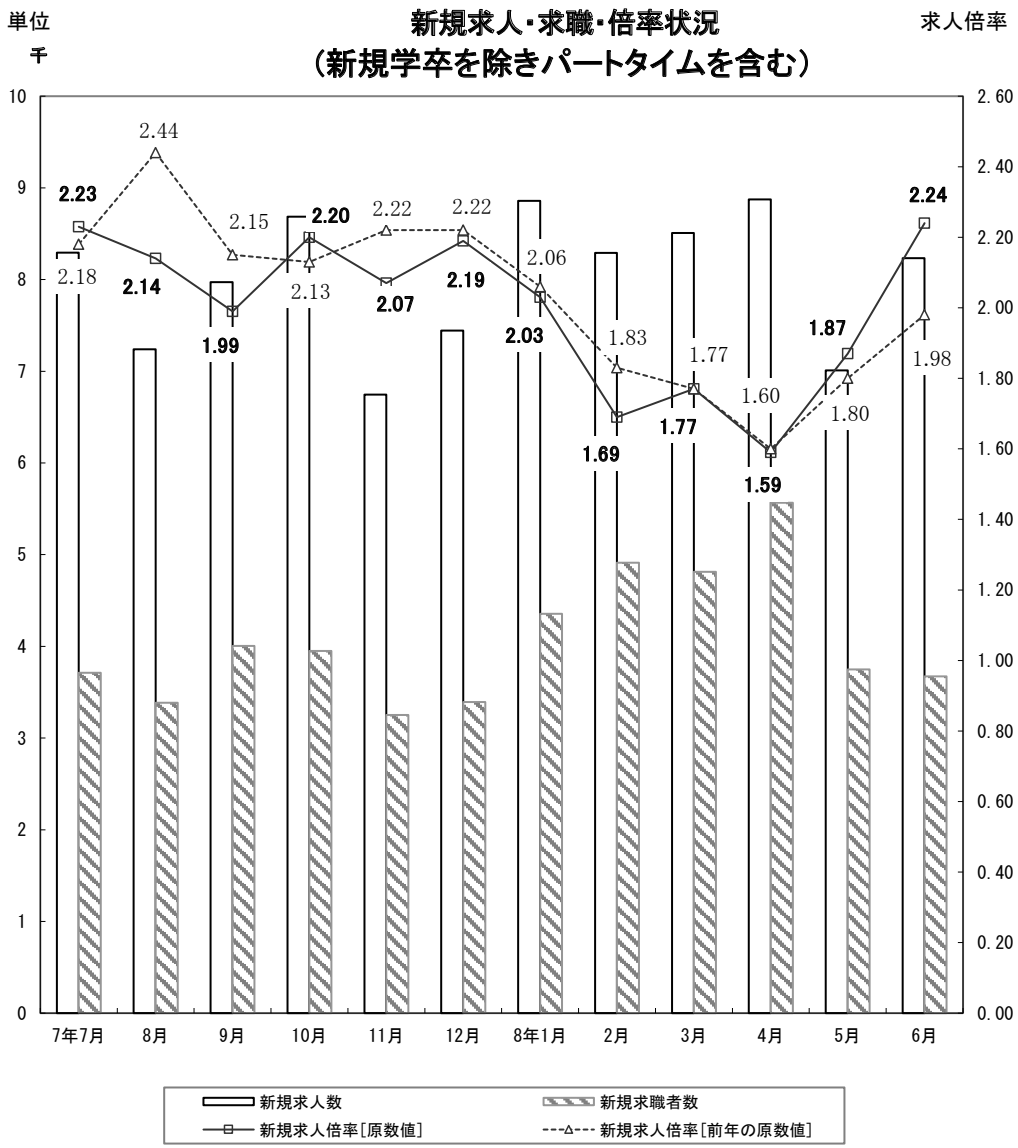
新規求人・求職・倍率状況
（新規学卒を除きパートタイムを含む）
単位
千
求人倍率
10
9
8
7
6
5
4
3
2
1
0
2.60
2.40
2.20
2.00
1.80
1.60
1.40
1.20
1.00
0.80
0.60
0.40
0.20
0.00
2.44
2.23
2.15
2.20
2.22
2.22
2.06
1.83
1.77
1.60
1.87
1.98
2.24
2.18
2.14
1.99
2.13
2.07
2.19
2.03
1.69
1.77
1.59
1.80
7年7月
8月
9月
10月
11月
12月
8年1月
2月
3月
4月
5月
6月
新規求人数
新規求職者数
新規求人倍率[原数値]
新規求人倍率[前年の原数値]

労　働　市　場　の　動　向

概　況

【県　内】

○基調判断 「雇用情勢は、持ち直しの動きに弱さがみられる。今後とも、物価高騰・中東情勢等が雇用に与える影響に留意する必要がある。」

○有効求人倍率〈季節調整値〉1.35 倍（前月比 0.06P 増）

【全　国】

○有効求人倍率〈季節調整値〉1.18 倍（前月比 0.01P 増）

○求人数〈季節調整値〉　有効：前月比 0.9%増、新規：前月比 1.0%増

○産業別新規求人〈ﾊﾟｰﾄﾀｲﾑを含む原数値〉

「建設業」前年同月比 3.2%増、「製造業」同 10.4%増、「運輸業，郵便業」同 0.6%増、「卸売業，小売業」2.6%減、「宿泊業，飲食サービス業」5.4%増、「医療・福祉」2.4%増、「サービス業」11.5%増

○求職者数〈季節調整値〉　有効：前月比 0.1%減、新規：前月比 1.1%減

求人動向〔ﾊﾟｰﾄﾀｲﾑを含む全数；原数値〕

○新規求人数 8,234 人［前年同月比 12.1%増］

○有効求人数 22,161 人［前年同月比 3.3%増］

○産業別新規求人数

「建設業」前年同月比 3.8%減、「製造業」同 43.2%増、「運輸業・郵便業」同 13.5%増、「卸売業・小売業」同 21.1%増、「宿泊業・飲食サービス業」同 23.6%減、「医療・福祉」同 3.4%増、「サービス業」同 33.8%増

○職業別新規求人〈ﾊﾟｰﾄﾀｲﾑを含む常用〉

「管理的職業従事者」10 人（前年同月比 25.0%増）、
「専門的・技術的職業従事者」1,101 人（同 1.7%減）、
「事務従事者」668 人（同 3.9%増）、「販売従事者」747 人（同 12.3%増）、
「サービス職業従事者」1,299 人（同 3.8%増）、
「保安職業従事者」196 人（同 14.0%減）、「農林漁業従事者」104 人（同 7.1%減）、「生産工程従事者」1,357 人（同 35.6%増）、
「輸送・機械運転従事者」415 人（同 3.8%増）、「建設・採掘従事者」611 人（同 0.2%増）、「運搬・清掃・包装等従事者」637 人（同 16.2%増）

（注）平成 21 年 12 月改定の「日本標準職業分類」に基づく区分による。

求職動向〔ﾊﾟｰﾄﾀｲﾑを含む全数；原数値〕

○新規求職申込件数：3,673 件（前年同月比 1.0%減）

○有効求職者数：17,671 人（前年同月比 1.5%減）

○態様別新規求職申込状況〈ﾊﾟｰﾄを含む常用〉

「在職者」1,291 人（前年同月比 0.4%増）、「離職者」2,009 人（同 1.1%減）、
「無業者」325 人（同 2.7%減）、離職者〈前職自営を除く〉のうち
「事業主都合」480 人（前年同月比 4.1%増）、「自己都合」1,398 人（同 3.7%減）

○希望職業別新規求職〈ﾊﾟｰﾄﾀｲﾑを含む常用〉

「管理的職業従事者」11 人（前年同月比 57.1%増）、
「専門的・技術的職業従事者」391 人（同 12.7%減）、「事務従事者」745 人（同 5.8%減）、「販売従事者」191 人（同 15.5%減）、
「サービス職業従事者」466 人（同 9.4%増）、「保安職業従事者」26 人（同 13.0%増）、「農林漁業従事者」54 人（同 32.5%減）、
「生産工程従事者」489 人（同 6.5%増）、「輸送・機械運転従事者」135 人（同 4.7%増）、「建設・採掘従事者」62 人（同 16.2%減）、
「運搬・清掃・包装等従事者」642 人（同 0.6%増）

（注）平成 21 年 12 月改定の「日本標準職業分類」に基づく区分による。

紹介・就職状況〔ﾊﾟｰﾄﾀｲﾑを含む全数；原数値〕

○紹介件数 3,434 件（前年同月比 4.3%減）

○就職件数 1,426 件（前年同月比 6.6%減）

○就職率〈新規求職者ベース〉38.8%（前年同月比 2.3 ポイント減）

雇用保険の概況

○一般受給資格決定件数 862 件（前年同月比 1.8%減）

○基本手当受給者実人員〈基本分〉4,350 人（前年同月比 13.0%増）

○雇用保険受給者の職業紹介状況〈ﾊﾟｰﾄﾀｲﾑを含む全数〉
紹介件数 876 件（前年同月比 5.4%減）、就職件数 418 件（同 8.3%減）

○雇用保険被保険者〈一般（高年齢継続、短期特例被保険者を除く）〉の資格喪失の状況：喪失件数 2,442 件（前年同月比 4.6%減）、
うち事業主都合 111 件（同 10.5%減）

※「一般受給資格決定件数は速報値であり、修正があり得る」

山形県経済動向月例報告（令和８年５月の経済指標を中心として）（令和８年７月 23 日）

○総括判断　「本県経済は、持ち直しの動きに弱さがみられる」

○個人消費　「一部に弱さがみられるものの、底堅い動きとなっている」

○住宅建設　「前年の水準を上回った」

○鉱工業生産「緩やかに持ち直しているものの、弱含みの動きとなっている」

○雇用情勢　「持ち直しの動きに弱さがみられる」

○企業倒産　「件数は前年の水準を上回り、負債総額は前年の水準を下回った」

内閣府月例経済報告（令和８年６月 30 日）

○基調判断　「景気は、緩やかに回復しているが、中東情勢の影響を注視する必要がある」

○個人消費　「持ち直しの動きがみられる」

○設備投資　「持ち直している」

○生産　「横ばいとなっている」

○企業収益　「改善の動きがみられるが、中東情勢の影響を注視する必要がある」

○業況判断　「おおむね横ばいとなっている。ただし、先行きについてはやや慎重な見方となっており、中東情勢の影響を注視する必要がある。」

○雇用情勢　「改善の動きがみられる」

雇　用　指　数

令和８年６月分　　山形労働局

項　目	求人倍率［季節調整値］（新規学卒を除きパートタイムを含む）									雇用保険受給者実人員
	全　国		山　形　県		青森県	岩手県	宮城県	秋田県	福島県	
年　月	新　規	有　効	新　規	有　効	有　効	有　効	有　効	有　効	有　効	
令和3年（暦年）	＊ 2.02 倍	＊ 1.13 倍	＊ 1.95 倍	＊ 1.27 倍	＊ 1.05 倍	＊ 1.19 倍	＊ 1.30 倍	＊ 1.44 倍	＊ 1.28 倍	3,649 人
令和4年（暦年）	＊ 2.26 倍	＊ 1.28 倍	＊ 2.30 倍	＊ 1.56 倍	＊ 1.17 倍	＊ 1.34 倍	＊ 1.37 倍	＊ 1.51 倍	＊ 1.42 倍	3,146 人
令和5年（暦年）	＊ 2.29 倍	＊ 1.31 倍	＊ 2.03 倍	＊ 1.43 倍	＊ 1.18 倍	＊ 1.24 倍	＊ 1.37 倍	＊ 1.35 倍	＊ 1.39 倍	3,317 人
令和6年（暦年）	＊ 2.25 倍	＊ 1.25 倍	＊ 1.96 倍	＊ 1.33 倍	＊ 1.11 倍	＊ 1.19 倍	＊ 1.25 倍	＊ 1.27 倍	＊ 1.27 倍	3,506 人
令和7年（暦年）	＊ 2.20 倍	＊ 1.22 倍	＊ 1.97 倍	＊ 1.30 倍	＊ 1.09 倍	＊ 1.14 倍	＊ 1.18 倍	＊ 1.22 倍	＊ 1.26 倍	3,679 人
令和6年　６月	2.25	1.24	1.88	1.32	1.11	1.16	1.23	1.26	1.25	3,616
７月	2.24	1.24	2.00	1.32	1.11	1.18	1.23	1.26	1.25	4,080
８月	2.30	1.24	2.20	1.36	1.11	1.20	1.23	1.25	1.26	3,897
９月	2.21	1.25	1.99	1.38	1.11	1.21	1.25	1.26	1.25	3,806
１０月	2.25	1.26	1.99	1.36	1.10	1.19	1.24	1.25	1.26	3,576
１１月	2.25	1.26	2.04	1.37	1.10	1.18	1.23	1.26	1.25	3,236
１２月	2.26	1.25	1.96	1.34	1.09	1.19	1.22	1.25	1.26	3,210
令和7年　１月	2.30	1.25	2.11	1.35	1.09	1.19	1.22	1.24	1.28	3,238
２月	2.31	1.25	1.94	1.32	1.09	1.19	1.22	1.24	1.28	3,186
３月	2.27	1.25	1.90	1.33	1.08	1.19	1.23	1.24	1.30	3,193
４月	2.26	1.25	2.08	1.32	1.08	1.18	1.21	1.23	1.29	3,074
５月	2.18	1.23	1.91	1.30	1.08	1.17	1.20	1.20	1.28	3,585
６月	2.18	1.22	1.87	1.28	1.09	1.17	1.18	1.21	1.28	3,851
７月	2.18	1.22	2.04	1.28	1.09	1.14	1.17	1.21	1.27	4,301
８月	2.15	1.21	1.90	1.27	1.09	1.11	1.16	1.21	1.25	4,225
９月	2.13	1.20	1.88	1.26	1.08	1.10	1.15	1.21	1.25	4,285
１０月	2.12	1.19	2.00	1.27	1.07	1.09	1.12	1.20	1.23	3,994
１１月	2.14	1.19	1.88	1.26	1.09	1.08	1.15	1.20	1.23	3,647
１２月	2.14	1.20	1.92	1.29	1.10	1.08	1.15	1.20	1.22	3,564
令和8年　１月	2.11	1.18	2.07	1.27	1.12	1.10	1.12	1.23	1.20	3,362
２月	2.10	1.19	1.83	1.29	1.10	1.12	1.13	1.22	1.21	3,247
３月	2.15	1.18	1.95	1.28	1.08	1.10	1.10	1.18	1.20	3,451
４月	2.11	1.18	2.08	1.29	1.08	1.10	1.11	1.17	1.22	3,321
５月	2.11	1.17	1.94	1.29	1.08	1.11	1.09	1.14	1.22	3,594
６月	2.16	1.18	2.16	1.35	1.07	1.12	1.13	1.15	1.23	4,350
前　月　比（P）	0.05	0.01	0.22	0.06	▲ 0.01	0.01	0.04	0.01	0.01	—
前年同月比（P）	—	—	—	—	—	—	—	—	—	13.0 %

注）（P）はポイントである。
雇用保険受給者実人員は、雇用保険基本手当基本分の受給者実人員である。
季節調整値は、原数値から季節的な動き（季節要素）を取り除いた数値のことで、一暦年終了ごとに2月発行（1月分）で過去に遡って再調整を行っている。
＊の求人倍率は、原数値である。
季節調整法は、センサス局法Ⅱ（X-12-ARIMA）による。なお、令和7年12月以前の数値は新季節指数により改定されている。

一般職業紹介状況　全数（パートタイムを含む）

令和８年６月分　　山形労働局

項目 / 年月	新規求職申込件数	前年同月比	月間有効求職者数	前年同月比	新規求人数	前年同月比	有効求人数	前年同月比	新規求人倍率	前年同月差	有効求人倍率	前年同月差	紹介件数	前年同月比	就職件数	前年同月比	就職率%	前年同月差	充足率%	前年同月差
令和3年度平均	4,148	▲ 3.9	17,165	▲ 4.8	8,515	15.0	23,127	15.8	2.05	0.33	1.35	0.24	4,453	▲ 12.7	1,604	▲ 1.3	38.7	1.0	18.4	▲ 3.0
令和4年度平均	4,143	▲ 0.1	16,538	▲ 3.7	9,324	9.5	25,929	12.1	2.25	0.20	1.57	0.22	4,082	▲ 8.3	1,641	2.3	39.6	0.9	17.2	▲ 1.2
令和5年度平均	4,271	3.1	17,108	3.4	8,443	▲ 9.4	23,600	▲ 9.0	1.98	▲ 0.27	1.38	▲ 0.19	4,123	1.0	1,612	▲ 1.7	37.8	▲ 1.8	18.5	1.3
令和6年度平均	4,086	▲ 4.3	16,845	▲ 1.5	8,143	▲ 3.6	22,582	▲ 4.3	1.99	0.01	1.34	▲ 0.04	3,916	▲ 5.0	1,499	▲ 7.0	36.7	▲ 1.1	17.9	▲ 0.6
令和7年度平均	4,098	0.3	17,157	1.8	7,975	▲ 2.1	21,978	▲ 2.7	1.95	▲ 0.04	1.28	▲ 0.06	3,951	0.9	1,507	0.5	36.8	0.1	18.4	0.5
令和7年度累計	13,390	▲ 2.7	54,556	▲ 0.9	23,663	▲ 1.2	66,061	▲ 2.0	1.77	0.03	1.21	▲ 0.01	11,791	▲ 3.9	4,827	▲ 3.1	36.0	▲ 0.2	19.9	▲ 0.3
令和8年度累計	12,988	▲ 3.0	54,480	▲ 0.1	24,119	1.9	66,421	0.5	1.86	0.09	1.22	0.01	10,642	▲ 9.7	4,387	▲ 9.1	33.8	▲ 2.2	17.7	▲ 2.2
前々年同月	3,633	－	17,607	－	7,413	－	21,787	－	2.04	－	1.24	－	3,735	－	1,525	－	42.0	－	20.1	－
令和7年　５月	4,110	▲ 5.2	18,279	▲ 1.8	7,395	▲ 7.6	22,035	▲ 3.3	1.80	▲ 0.04	1.21	▲ 0.01	4,026	▲ 3.4	1,491	▲ 12.2	36.3	▲ 2.9	19.8	▲ 0.8
６月	3,711	2.1	17,940	1.9	7,342	▲ 1.0	21,444	▲ 1.6	1.98	▲ 0.06	1.20	▲ 0.04	3,590	▲ 3.9	1,527	0.1	41.1	▲ 0.9	20.2	0.1
７月	3,713	▲ 2.9	16,886	0.3	8,294	▲ 0.5	21,149	▲ 2.9	2.23	0.05	1.25	▲ 0.04	3,510	▲ 9.3	1,339	▲ 11.6	36.1	▲ 3.5	15.6	▲ 1.8
８月	3,384	0.9	16,444	3.0	7,240	▲ 11.4	21,208	▲ 4.7	2.14	▲ 0.30	1.29	▲ 0.10	3,119	0.4	1,086	▲ 13.4	32.1	▲ 5.3	14.6	▲ 0.2
９月	4,005	7.5	16,825	4.7	7,972	▲ 0.3	21,902	▲ 4.4	1.99	▲ 0.16	1.30	▲ 0.13	3,758	3.8	1,378	4.2	34.4	▲ 1.1	16.6	0.8
１０月	3,950	▲ 2.5	16,929	3.4	8,687	0.5	22,345	▲ 3.6	2.20	0.07	1.32	▲ 0.10	3,769	▲ 0.6	1,488	▲ 1.9	37.7	0.3	16.4	▲ 0.7
１１月	3,253	▲ 6.2	16,343	2.7	6,745	▲ 12.4	21,394	▲ 5.1	2.07	▲ 0.15	1.31	▲ 0.11	3,183	▲ 2.6	1,265	0.6	38.9	2.6	18.1	2.1
１２月	3,392	▲ 2.2	15,636	0.3	7,444	▲ 3.3	21,321	▲ 3.6	2.19	▲ 0.03	1.36	▲ 0.06	3,027	3.9	1,218	▲ 4.0	35.9	▲ 0.7	16.0	0.1
令和8年　１月	4,356	▲ 0.1	15,980	0.8	8,858	▲ 1.5	21,593	▲ 4.6	2.03	▲ 0.03	1.35	▲ 0.08	3,612	2.8	1,132	4.2	26.0	1.1	12.3	0.3
２月	4,913	13.3	17,509	4.5	8,290	4.6	23,028	1.4	1.69	▲ 0.14	1.32	▲ 0.04	5,973	15.3	1,303	▲ 2.5	26.5	▲ 4.3	15.5	▲ 1.1
３月	4,814	2.9	18,770	5.7	8,508	2.6	23,735	1.1	1.77	0.00	1.26	▲ 0.06	5,673	4.0	3,046	24.1	63.3	10.9	35.5	6.3
４月	5,566	▲ 0.1	18,668	1.8	8,875	▲ 0.6	22,490	▲ 0.4	1.59	▲ 0.01	1.20	▲ 0.03	4,026	▲ 3.6	1,645	▲ 9.1	29.6	▲ 2.9	17.8	▲ 1.9
５月	3,749	▲ 8.8	18,141	▲ 0.8	7,010	▲ 5.2	21,770	▲ 1.2	1.87	0.07	1.20	▲ 0.01	3,182	▲ 21.0	1,316	▲ 11.7	35.1	▲ 1.2	18.4	▲ 1.4
６月	3,673	▲ 1.0	17,671	▲ 1.5	8,234	12.1	22,161	3.3	2.24	0.26	1.25	0.05	3,434	▲ 4.3	1,426	▲ 6.6	38.8	▲ 2.3	17.1	▲ 3.1
内訳　山形	1,327	▲ 7.1	6,948	0.1	2,964	2.6	7,994	▲ 0.3	2.23	0.21	1.15	▲ 0.01	1,239	▲ 8.3	440	▲ 5.8	33.2	0.5	15.4	▲ 1.3
米沢	510	10.6	2,301	▲ 1.4	977	8.3	2,710	3.2	1.92	▲ 0.04	1.18	0.05	487	2.3	192	1.1	37.6	▲ 3.6	18.9	▲ 0.4
酒田	448	▲ 6.9	2,099	▲ 2.1	1,294	28.5	3,275	5.9	2.89	0.80	1.56	0.12	439	▲ 9.1	173	▲ 7.0	38.6	▲ 0.1	13.4	▲ 4.6
鶴岡	445	3.2	1,948	▲ 3.1	1,067	7.7	2,946	0.3	2.40	0.10	1.51	0.05	458	▲ 3.4	202	▲ 8.2	45.4	▲ 5.6	17.9	▲ 3.1
新庄	224	0.4	1,063	▲ 3.2	491	39.5	1,174	16.7	2.19	0.61	1.10	0.18	170	▲ 8.6	167	7.1	74.6	4.6	31.0	▲10.2
長井	169	6.3	703	▲ 2.8	340	32.3	890	4.2	2.01	0.39	1.27	0.09	142	▲ 17.0	49	▲ 35.5	29.0	▲18.8	12.9	▲12.0
村山	322	7.3	1,480	0.0	621	▲ 2.1	1,841	0.2	1.93	▲ 0.18	1.24	0.00	271	7.5	118	▲ 11.3	36.6	▲ 7.7	16.7	▲ 3.8
寒河江	228	0.4	1,129	▲ 7.1	480	55.3	1,331	23.9	2.11	0.75	1.18	0.30	228	15.7	85	▲ 14.1	37.3	▲ 6.3	20.8	▲11.6

安定所別一般職業紹介状況
（新規学卒を除きパートタイムを含む）

令和８年６月分
山形労働局

項目	諸比率											
	求人倍率（倍）				就職率（%）		充足率（%）		就職率（%）		充足率（%）	
	新規		有効						（有効ベース）		（有効ベース）	
安定所		常用計		常用計		常用計		常用計	「参考」	常用計	「参考」	常用計
前月値	1.87	1.66	1.20	1.09	35.10	31.79	18.36	18.93	7.25	6.51	5.91	5.92
増減率(%)	－	－	－	－	－	－	－	－	－	－	－	－
前年同月値	1.98	1.80	1.20	1.09	41.15	35.80	20.24	19.40	8.51	7.39	6.93	6.60
増減率(%)	0.26	0.17	0.05	0.05	▲ 2.33	▲ 0.66	▲ 3.18	▲ 1.78	▲ 0.44	▲ 0.06	▲ 0.59	▲ 0.24
県	2.24	1.97	1.25	1.14	38.82	35.14	17.06	17.62	8.07	7.33	6.34	6.36
山形	2.23	2.07	1.15	1.05	33.16	29.69	15.35	14.94	6.33	5.68	5.69	5.61
米沢	1.92	1.88	1.18	1.14	37.65	36.27	18.94	19.33	8.34	8.06	6.83	7.10
酒田	2.89	2.11	1.56	1.32	38.62	34.40	13.45	16.27	8.24	7.33	5.31	5.56
鶴岡	2.40	1.98	1.51	1.41	45.39	40.50	17.90	19.27	10.37	9.64	6.48	6.44
新庄	2.19	2.20	1.10	1.11	74.55	75.35	30.96	31.50	15.71	15.76	12.95	13.10
長井	2.01	1.90	1.27	1.21	28.99	24.85	12.94	11.50	6.97	5.92	4.94	4.30
村山	1.93	1.53	1.24	1.00	36.65	27.97	16.75	14.74	7.97	6.06	5.65	4.86
寒河江	2.11	1.76	1.18	1.06	37.28	34.51	20.83	23.12	7.53	6.95	7.51	7.74

※諸比率の算出方法

新規求人倍率[倍]
新規求人数÷新規求職申込件数

就職率[%]
就職件数÷新規求職申込件数(有効求職者数)×１００

有効求人倍率[倍]
月間有効求人数÷月間有効求職者数

充足率[%]
充足数÷新規求人数(有効求人数)×１００

(注) ハローワークインターネットサービスの機能拡充に伴い、令和3年9月以降の数値には、ハローワークに来所せず、オンライン上で「求職者マイページ」を開設した求職者数やハローワークインターネットサービスで探した求人に直接応募する「オンライン自主応募」による就職件数等が含まれている。

※用語の定義

★一般
常用及び臨時・季節を併せたものをいう。
☆常用
雇用契約において、雇用期間の定めのない、又は４か月以上の雇用期間が定められているものをいう。（季節的労働を除く）
☆臨時・季節
臨時とは、雇用契約において１か月以上４か月未満の雇用期間が定められているものをいい、季節とは、季節的な労働需要に対し就労するもの、又は季節的な余暇を利用して一定の期間を定めて就労するものをいう。

★パートタイム
１日、１週間又は１か月の所定労働時間が同一事業所に雇用されている通常の労働者の所定労働時間に比し相当程度短いものをいう。
☆常用的パートタイム
パートタイムのうち、雇用期間の定めがないか、又は４か月以上の雇用期間が定められているものをいう。
☆臨時的パートタイム
パートタイムのうち、１か月以上４か月未満の雇用期間が定められているか、又は季節的に一定期間を定めて就労するものをいう。

★新規求職申込件数
期間中新たに受理した求職申込み件数をいう。

★月間有効求職者数
前月より繰越された有効求職者と当月の新規求職申込件数の合計数をいう。

★新規求人数
期間中に新たに受理した求人数をいう。

★月間有効求人数
前月より繰越された有効求人数と当月の新規求人数の合計数をいう。

★紹介件数
求職者と求人の結合をはかるため、自安定所で行った紹介の件数（他安定所受理求人への紹介も含む。）をいう。

★就職件数
自安定所の求職者が、安定所の紹介により就職した件数をいう。

★県外への就職件数
就職先事業所の所在地が、自都道府県の管轄区域外にある場合の就職件数をいう。就職した求職者の住所の如何を問わない。

★充足数
自安定所の有効求人が、安定所（他安定所も含む）の紹介斡旋により求職者と結合した件数をいう。

★保険受給者
雇用保険の受給資格決定後、所定給付日数分の基本手当の支給（広域・訓練・全国の各延長給付を含む）を終了するまでの者をいい、この数には、高年齢受給資格者及び短期特例受給資格者は含まない。

★受給者実人員
雇用保険の基本手当を実際に受けた受給資格者の実数をいう。

産業別・事業所規模別・新規求人数　全数（パートタイムを含む）

令和８年６月分　　山形労働局

項目	局計			局計			山形		米沢		酒田		鶴岡		新庄		長井		村山		寒河江	
産業・規模別	8.6	7.6	前年比	8年度累計	7年度累計	前年比	8.6	前年比	8.6	前年比	8.6	前年比	8.6	前年比	8.6	前年比	8.6	前年比	8.6	前年比	8.6	前年比
A，B 農，林，漁業 (01～04)	234	267	▲ 12.4	793	860	▲ 7.8	21	▲ 70.4	16	60.0	14	▲ 30.0	116	43.2	20	33.3	10	▲ 9.1	26	▲ 49.0	11	37.5
C 鉱業，採石業，砂利採取業 (05)	11	8	37.5	26	20	30.0	0	－	4	－	0	－	0	－	0	－	5	0.0	2	0.0	0	－
D 建設業 (06～08)	1,027	1,068	▲ 3.8	2,878	2,786	3.3	266	▲ 14.5	117	2.6	164	0.0	155	▲ 22.1	113	17.7	62	17.0	68	▲ 13.9	82	57.7
E 製造業 (09～32)	1,423	994	43.2	3,903	3,367	15.9	434	28.4	226	36.1	144	30.9	191	75.2	102	67.2	100	72.4	150	82.9	76	8.6
09,10 食料品，飲料・たばこ・飼料製造業	294	240	22.5	795	759	4.7	120	0.0	14	▲ 48.1	61	74.3	46	130.0	6	200.0	4	0.0	16	77.8	27	17.4
11 繊維工業	95	73	30.1	232	270	▲ 14.1	4	100.0	21	▲ 4.5	10	0.0	18	▲ 25.0	25	525.0	0	－	3	－	14	27.3
12,13 木材・家具関係	33	38	▲ 13.2	113	139	▲ 18.7	11	▲ 42.1	6	100.0	5	▲ 28.6	3	50.0	1	▲ 80.0	3	－	2	0.0	2	－
14,15 紙・印刷関係	27	25	8.0	87	90	▲ 3.3	5	▲ 58.3	10	400.0	3	▲ 40.0	2	－	1	0.0	2	100.0	4	－	0	－
16～19 化学・プラスチック関係	166	104	59.6	386	279	38.4	77	48.1	17	142.9	20	100.0	24	1100.0	4	▲ 66.7	1	▲ 80.0	23	76.9	0	－
21 窯業・土石製品製造業	45	31	45.2	136	120	13.3	12	71.4	14	366.7	3	200.0	4	▲ 33.3	0	－	10	42.9	2	100.0	0	－
22,23 鉄鋼・非鉄金属製造業	11	22	▲ 50.0	56	94	▲ 40.4	6	500.0	0	－	2	▲ 75.0	2	100.0	0	－	0	－	0	－	1	▲ 83.3
24 金属製品製造業	120	79	51.9	324	304	6.6	24	50.0	24	60.0	14	▲ 6.7	27	92.9	6	20.0	10	100.0	5	▲ 44.4	10	－
25 はん用機械器具製造業	72	64	12.5	215	165	30.3	29	61.1	15	114.3	1	▲ 88.9	15	▲ 6.3	1	－	3	200.0	7	▲ 12.5	1	▲ 80.0
26 生産用機械器具製造業	124	89	39.3	383	274	39.8	53	55.9	21	50.0	3	200.0	9	80.0	0	－	13	▲ 13.3	23	91.7	2	▲ 75.0
27 業務用機械器具製造業	55	9	511.1	110	84	31.0	20	300.0	1	▲ 75.0	0	－	4	－	7	－	14	－	8	－	1	－
28 電子部品・デバイス・電子回路製造業	100	52	92.3	287	201	42.8	0	－	38	153.3	1	0.0	9	▲ 18.2	20	100.0	1	▲ 85.7	26	766.7	5	0.0
29 電気機械器具製造業	115	91	26.4	322	287	12.2	34	21.4	24	▲ 22.6	17	142.9	10	100.0	10	11.1	2	0.0	13	44.4	5	－
30 情報通信機械器具製造業	46	17	170.6	168	93	80.6	9	－	12	71.4	2	－	0	－	2	－	16	－	4	▲ 60.0	1	－
31 輸送用機械器具製造業	79	38	107.9	206	133	54.9	18	▲ 5.3	9	50.0	2	100.0	18	500.0	3	－	19	216.7	5	150.0	5	400.0
20,32 その他の製造業	41	22	86.4	83	75	10.7	12	140.0	0	－	0	－	0	－	16	128.6	2	0.0	9	200.0	2	0.0
F 電気・ガス・熱供給・水道業 (33～36)	22	11	100.0	34	42	▲ 19.0	2	－	4	－	1	▲ 66.7	5	－	8	－	0	－	2	▲ 66.7	0	－
G 情報通信業 (37～41)	53	63	▲ 15.9	191	247	▲ 22.7	28	▲ 12.5	12	▲ 40.0	3	▲ 62.5	2	100.0	0	－	5	－	2	－	1	▲ 50.0
H 運輸業，郵便業 (42～49)	353	311	13.5	1,064	1,020	4.3	95	▲ 18.8	46	142.1	54	63.6	30	▲ 16.7	30	42.9	20	100.0	38	▲ 11.6	40	25.0
I 卸売業，小売業 (50～61)	1,006	831	21.1	2,732	2,809	▲ 2.7	452	9.7	132	5.6	93	32.9	136	18.3	48	242.9	36	▲ 16.3	20	▲ 31.0	89	287.0
56～61 小売業	766	593	29.2	1,974	2,029	▲ 2.7	302	14.4	120	12.1	61	56.4	109	0.9	46	360.0	32	3.2	16	▲ 23.8	80	515.4
J，K金融，保険業、不動産，物品賃貸業 (62～70)	148	123	20.3	335	394	▲ 15.0	96	11.6	13	85.7	12	20.0	18	38.5	0	－	3	－	1	▲ 50.0	5	0.0
67 保険業	40	18	122.2	105	90	16.7	22	144.4	9	50.0	1	－	8	300.0	0	－	0	－	0	－	0	－
L 学術研究，専門・技術サービス業 (71～74)	75	118	▲ 36.4	343	341	0.6	27	▲ 34.1	4	▲ 83.3	25	47.1	8	▲ 46.7	4	300.0	1	▲ 75.0	5	▲ 66.7	1	0.0
M 宿泊業，飲食サービス業 (75～77)	294	385	▲ 23.6	1,054	1,139	▲ 7.5	99	▲ 34.9	19	▲ 45.7	16	▲ 69.8	92	17.9	14	100.0	9	▲ 30.8	32	0.0	13	▲ 13.3
76 飲食店	109	161	▲ 32.3	420	522	▲ 19.5	52	▲ 27.8	2	▲ 80.0	12	▲ 69.2	9	▲ 10.0	3	－	6	50.0	14	▲ 22.2	11	37.5
N 生活関連サービス業，娯楽業 (78～80)	373	354	5.4	1,114	1,187	▲ 6.1	169	34.1	15	▲ 44.4	157	21.7	14	▲ 69.6	5	▲ 37.5	4	300.0	5	▲ 28.6	4	▲ 60.0
O 教育，学習支援業 (81～82)	128	120	6.7	340	338	0.6	63	34.0	14	▲ 22.2	10	▲ 41.2	16	▲ 20.0	7	600.0	2	▲ 50.0	8	▲ 38.5	8	－
P 医療，福祉 (83～85)	1,383	1,337	3.4	4,500	4,383	2.7	617	▲ 0.5	177	▲ 16.5	120	17.6	169	8.3	87	70.6	58	70.6	92	▲ 7.1	63	0.0
83 医療業	466	508	▲ 8.3	1,651	1,566	5.4	203	▲ 11.0	41	▲ 18.0	51	37.8	58	▲ 3.3	43	30.3	13	▲ 27.8	37	▲ 43.9	20	25.0
85 社会保険・社会福祉・介護事業	913	822	11.1	2,818	2,782	1.3	412	5.4	134	▲ 17.3	69	15.0	111	15.6	44	158.8	45	181.3	55	66.7	43	▲ 8.5
Q 複合サービス事業 (86～87)	67	94	▲ 28.7	349	518	▲ 32.6	7	▲ 22.2	13	▲ 38.1	15	7.1	19	▲ 24.0	2	▲ 91.3	0	－	6	200.0	5	－
R サービス業(他に分類されないもの) (88～96)	1,539	1,150	33.8	4,162	3,770	10.4	556	11.4	158	64.6	463	86.7	80	11.1	32	▲ 8.6	20	53.8	159	▲ 5.4	71	273.7
91 職業紹介・労働者派遣業	839	483	73.7	2,187	1,705	28.3	210	62.8	59	28.3	369	99.5	2	100.0	0	－	0	－	142	21.4	57	1040.0
92 その他の事業サービス業	498	477	4.4	1,437	1,475	▲ 2.6	259	▲ 11.3	79	154.8	82	51.9	40	21.2	26	▲ 3.7	1	▲ 66.7	4	▲ 88.6	7	250.0
S，T公務・その他 (97,98,99)	98	108	▲ 9.3	301	442	▲ 31.9	32	10.3	7	▲ 12.5	3	▲ 66.7	16	▲ 33.3	19	0.0	5	▲ 37.5	5	25.0	11	57.1
合計	8,234	7,342	12.1	24,119	23,663	1.9	2,964	2.6	977	8.3	1,294	28.5	1,067	7.7	491	39.5	340	32.3	621	▲ 2.1	480	55.3
事業所規模 ２９人以下	5,037	4,659	8.1	14,641	14,658	▲ 0.1	1,719	▲ 1.0	628	9.4	881	24.1	620	0.6	271	12.0	198	15.8	415	▲ 0.5	305	58.9
３０～９９人	2,012	1,719	17.0	5,894	5,638	4.5	734	10.7	245	▲ 2.0	218	26.7	316	13.7	148	150.8	84	42.4	136	▲ 6.8	131	42.4
１００～２９９人	821	594	38.2	2,266	2,074	9.3	294	6.1	72	44.0	171	90.0	72	30.9	67	67.5	55	139.1	54	50.0	36	56.5
３００～４９９人	160	196	▲ 18.4	753	667	12.9	96	▲ 17.9	21	90.9	11	175.0	15	▲ 25.0	0	－	0	－	9	▲ 74.3	8	300.0
５００～９９９人	114	117	▲ 2.6	384	447	▲ 14.1	33	▲ 35.3	11	▲ 35.3	11	▲ 54.2	44	158.8	5	25.0	3	▲ 25.0	7	－	0	－
１，０００人以上	90	57	57.9	181	179	1.1	88	95.6	0	－	2	▲ 71.4	0	－	0	－	0	－	0	－	0	－

主要産業別新規求人の動向（新規学卒を除きパートタイムを含む）

対前年同月（年度/期）比　単位：％　　令和８年６月分　　山形労働局

項　目	全産業	建設業	製造業	食料品等	繊維関係	金属製品	生産用機械器具	電子部品	電気機械	情報通信	輸送機械	運輸業，郵便業	卸・小売	金融，保険業、不動産，物品賃貸業	宿泊業，飲食サービス業	医療・福祉	医療業	社会保険福祉介護事業	サービス業	職業紹介・労働者派遣業	その他の事業
	求人ウェイト																				
令和5年　度	10,000.0	1,141.6	1,559.1	416.3	143.2	126.7	123.4	100.7	100.9	39.9	80.0	421.8	1,468.5	166.9	568.9	1,860.5	681.4	1,165.0	1,215.2	473.1	476.9
令和6年　度	10,000.0	1,153.9	1,500.1	366.2	114.4	124.0	134.0	92.1	117.6	39.6	64.3	419.6	1,320.1	156.3	498.1	1,907.3	677.1	1,216.3	1,432.9	614.4	568.9
令和7年　度	10,000.0	1,157.6	1,509.1	327.2	107.5	129.5	133.1	92.3	131.0	49.2	76.2	431.1	1,196.6	158.5	450.8	1,947.6	700.5	1,229.8	1,572.2	702.9	603.1
令和8年　度	10,000.0	1,193.3	1,618.2	329.6	96.2	134.3	158.8	119.0	133.5	69.7	85.4	441.1	1,132.7	138.9	437.0	1,865.7	684.5	1,168.4	1,725.6	906.8	595.8
令和5年　度	▲ 9.4	▲ 7.4	▲ 17.5	▲ 15.5	10.8	▲ 11.5	▲ 19.3	▲ 14.3	▲ 28.1	▲ 37.5	▲ 19.6	▲ 7.1	▲ 11.6	▲ 7.6	▲ 13.5	▲ 5.7	▲ 6.3	▲ 5.5	▲ 10.7	▲ 14.5	▲ 5.6
令和6年　度	▲ 3.6	▲ 2.5	▲ 7.2	▲ 15.2	▲ 22.9	▲ 5.6	4.7	▲ 11.8	12.4	▲ 4.2	▲ 22.5	(▲ 4.0)	(▲ 13.3)	▲ 9.7	▲ 15.6	(▲ 1.1)	(▲ 4.2)	(0.7)	(13.7)	25.2	(15.1)
令和7年　度	▲ 2.1	▲ 1.7	▲ 1.5	▲ 12.5	▲ 8.0	2.2	▲ 2.7	▲ 1.9	9.1	21.7	16.1	0.6	▲ 11.2	▲ 0.7	▲ 11.4	0.0	1.3	▲ 1.0	7.5	12.1	3.8
令和5年　6月	▲ 12.0	▲ 20.4	▲ 22.9	▲ 13.8	▲ 31.1	▲ 10.6	▲ 35.8	▲ 20.0	▲ 14.5	▲ 72.2	▲ 15.5	▲ 19.7	▲ 5.7	24.8	▲ 29.4	▲ 16.4	▲ 22.7	▲ 12.1	16.9	51.1	11.5
7月	▲ 8.9	▲ 13.6	▲ 18.4	1.3	16.5	▲ 24.2	▲ 17.1	▲ 51.0	▲ 52.8	▲ 66.7	32.4	8.8	▲ 9.0	▲ 1.3	12.5	▲ 3.4	7.6	▲ 9.0	▲ 28.8	▲ 46.3	▲ 10.5
8月	▲ 14.5	4.4	▲ 28.7	▲ 32.2	3.4	▲ 35.8	▲ 32.8	7.1	▲ 35.2	▲ 63.3	▲ 39.8	2.0	▲ 25.1	5.0	▲ 3.9	▲ 8.3	6.3	▲ 16.1	▲ 8.1	20.7	▲ 24.0
9月	▲ 5.7	▲ 13.8	▲ 9.8	▲ 8.1	▲ 5.6	17.2	2.4	44.6	▲ 38.3	▲ 34.8	▲ 30.0	▲ 0.8	6.8	▲ 32.8	▲ 14.9	▲ 3.5	▲ 19.1	4.2	▲ 0.7	12.0	▲ 12.1
10月	▲ 11.3	▲ 9.2	▲ 17.8	▲ 19.6	29.9	▲ 15.1	▲ 11.0	3.6	▲ 37.3	▲ 6.7	▲ 21.8	▲ 18.0	2.1	12.6	▲ 11.1	▲ 16.1	▲ 12.0	▲ 18.0	▲ 12.4	▲ 22.7	3.6
11月	▲ 18.1	▲ 6.3	▲ 29.0	▲ 32.3	24.7	▲ 40.5	▲ 21.6	▲ 13.5	▲ 20.6	▲ 42.1	▲ 28.8	▲ 1.2	▲ 39.7	▲ 3.6	▲ 5.5	▲ 3.5	7.8	▲ 10.1	▲ 29.6	▲ 50.7	▲ 5.6
12月	▲ 3.5	▲ 6.9	4.4	1.1	▲ 11.1	52.0	▲ 16.2	36.2	▲ 11.6	▲ 9.8	▲ 43.4	4.6	▲ 9.5	▲ 36.1	▲ 34.2	10.1	16.0	6.5	2.1	41.4	▲ 13.5
令和6年　1月	▲ 8.7	▲ 3.2	▲ 15.6	▲ 12.3	38.2	▲ 34.7	▲ 9.1	▲ 31.7	0.0	39.4	▲ 4.4	▲ 21.0	▲ 5.5	▲ 1.3	▲ 9.5	▲ 12.1	▲ 16.9	▲ 11.0	▲ 12.0	▲ 25.7	▲ 1.3
2月	▲ 10.2	▲ 2.8	▲ 20.2	▲ 31.0	▲ 7.4	▲ 35.9	▲ 22.9	29.7	▲ 6.8	15.1	13.5	▲ 13.7	▲ 15.3	▲ 6.0	▲ 8.5	▲ 9.2	▲ 23.6	2.8	5.6	13.8	18.3
3月	▲ 8.4	2.0	▲ 5.8	▲ 5.6	40.5	8.6	▲ 26.8	▲ 26.3	▲ 37.6	6.3	▲ 22.9	▲ 17.9	▲ 4.8	▲ 20.9	▲ 40.3	▲ 5.1	▲ 14.9	1.5	▲ 14.5	▲ 11.3	▲ 18.8
4月	▲ 7.5	2.9	▲ 11.8	▲ 20.9	▲ 2.0	▲ 26.4	▲ 21.0	▲ 22.2	▲ 19.8	20.7	▲ 15.5	(▲ 16.5)	(▲ 10.5)	▲ 11.5	▲ 21.6	(▲ 9.7)	(▲ 3.7)	(▲ 13.6)	(▲ 1.4)	▲ 5.4	(17.5)
5月	▲ 0.8	▲ 4.6	▲ 11.5	▲ 17.9	▲ 27.8	▲ 30.8	▲ 12.9	48.6	32.8	▲ 71.4	▲ 10.3	(▲ 1.8)	(▲ 12.2)	▲ 6.5	7.7	(3.7)	(▲ 9.7)	(15.0)	(20.5)	▲ 7.0	(70.1)
6月	▲ 11.0	▲ 3.3	▲ 7.9	▲ 3.6	▲ 27.5	5.9	40.7	▲ 25.0	▲ 44.6	213.3	▲ 19.7	(4.4)	(▲ 16.0)	▲ 31.3	▲ 30.8	(▲ 7.4)	(▲ 0.5)	(▲ 10.5)	(▲ 25.6)	▲ 44.3	(▲ 7.7)
7月	▲ 1.9	8.6	▲ 1.7	▲ 6.3	1.4	28.9	▲ 10.3	▲ 20.8	100.0	25.0	▲ 72.4	(▲ 15.5)	(▲ 1.9)	▲ 32.7	▲ 30.8	(▲ 11.1)	(▲ 33.9)	(3.7)	(33.0)	62.9	(26.5)
8月	2.4	▲ 18.2	▲ 15.9	▲ 46.4	▲ 34.2	▲ 6.8	13.6	▲ 17.1	5.1	24.1	▲ 25.8	(▲ 5.1)	(▲ 7.2)	▲ 4.8	▲ 7.6	(19.6)	(9.1)	(27.6)	(43.2)	44.2	(61.1)
9月	▲ 10.4	0.2	▲ 7.3	1.6	▲ 14.5	▲ 20.7	▲ 11.9	▲ 40.4	26.9	▲ 36.7	4.8	(▲ 14.5)	(▲ 22.8)	▲ 20.9	▲ 29.9	(▲ 10.4)	(8.2)	(▲ 18.2)	(▲ 11.1)	▲ 8.1	(▲ 0.5)
10月	▲ 0.9	9.0	▲ 5.0	▲ 10.4	▲ 54.5	8.9	26.5	▲ 19.1	59.4	11.9	▲ 39.3	(14.4)	(▲ 13.6)	7.0	▲ 5.9	(▲ 13.1)	(▲ 21.0)	(▲ 9.5)	(30.9)	70.8	(7.3)
11月	6.8	▲ 13.6	▲ 3.8	▲ 34.4	▲ 19.8	24.0	16.5	24.7	▲ 31.2	86.4	▲ 31.6	(▲ 24.0)	(▲ 16.0)	▲ 11.4	▲ 16.0	(55.6)	(38.3)	(68.1)	(41.8)	106.5	(20.1)
12月	▲ 6.1	▲ 2.9	▲ 5.3	▲ 16.7	▲ 21.4	▲ 26.2	▲ 7.3	0.0	32.5	▲ 56.8	20.0	(3.3)	(▲ 7.8)	37.0	▲ 16.8	(▲ 11.3)	(▲ 25.4)	(▲ 2.8)	(▲ 4.1)	▲ 5.3	(7.6)
令和7年　1月	1.0	4.9	12.3	7.3	▲ 14.5	8.6	23.3	22.0	35.4	26.1	9.3	(18.5)	(▲ 11.7)	6.6	▲ 16.1	(▲ 14.8)	(▲ 15.0)	(▲ 13.8)	(48.0)	126.6	(17.0)
2月	▲ 8.1	▲ 8.4	▲ 21.8	▲ 39.9	▲ 38.7	20.2	26.4	▲ 61.5	▲ 47.8	▲ 52.5	▲ 50.0	(▲ 21.8)	(▲ 17.0)	▲ 7.7	▲ 24.0	(13.1)	(33.1)	(0.9)	(▲ 2.4)	20.5	(▲ 18.9)
3月	▲ 3.7	▲ 4.6	▲ 9.4	▲ 4.2	▲ 29.7	▲ 10.5	▲ 13.3	▲ 1.8	44.9	▲ 44.1	▲ 1.6	(11.6)	(▲ 21.1)	▲ 27.1	15.8	(▲ 5.1)	(▲ 9.7)	(▲ 2.6)	(11.4)	26.1	(3.5)
4月	4.4	▲ 5.8	4.4	▲ 12.1	▲ 15.1	1.0	16.0	77.8	41.2	37.1	▲ 10.2	18.8	▲ 3.3	47.8	3.4	▲ 1.9	▲ 6.6	1.3	32.2	99.7	▲ 2.1
5月	▲ 7.6	▲ 7.5	▲ 5.0	▲ 13.9	▲ 12.0	68.1	▲ 13.6	▲ 66.4	▲ 1.3	180.0	▲ 16.4	9.5	▲ 18.6	▲ 29.9	▲ 36.4	▲ 3.5	▲ 8.5	▲ 1.4	4.7	40.4	▲ 12.6
6月	▲ 1.0	2.6	▲ 13.4	▲ 18.4	10.6	▲ 26.2	▲ 26.4	▲ 17.5	46.8	▲ 63.8	▲ 33.3	▲ 13.1	▲ 20.9	7.9	26.6	8.7	17.9	3.1	26.9	51.9	21.1
7月	▲ 0.5	▲ 7.1	4.0	▲ 24.1	▲ 18.7	▲ 8.8	10.6	59.0	33.6	103.3	170.4	8.3	▲ 18.4	34.7	10.1	5.6	27.5	▲ 3.4	0.3	▲ 3.9	3.2
8月	▲ 11.4	▲ 7.3	▲ 10.7	13.0	▲ 17.7	▲ 12.2	▲ 15.0	▲ 44.8	▲ 3.6	▲ 16.7	32.6	▲ 1.2	▲ 21.2	▲ 21.6	▲ 21.9	▲ 10.0	▲ 29.3	0.4	▲ 5.6	▲ 8.2	▲ 9.4
9月	▲ 0.3	7.1	▲ 12.8	▲ 19.7	▲ 6.0	▲ 3.4	14.4	▲ 3.6	▲ 29.9	78.9	▲ 31.8	▲ 1.5	▲ 7.3	22.5	5.1	▲ 0.8	3.6	▲ 2.8	30.2	31.4	31.5
10月	0.5	▲ 3.6	16.6	▲ 6.1	61.3	19.1	▲ 14.0	18.3	31.4	21.3	67.6	▲ 15.9	▲ 7.0	3.9	▲ 15.3	20.3	21.7	20.2	▲ 10.9	▲ 21.2	▲ 1.1
11月	▲ 12.4	4.8	▲ 7.7	6.3	▲ 39.0	▲ 17.2	▲ 16.0	▲ 40.6	56.6	▲ 39.0	66.7	29.1	3.6	▲ 35.9	▲ 17.4	▲ 31.7	▲ 28.4	▲ 34.2	▲ 6.0	▲ 12.9	▲ 2.7
12月	▲ 3.3	▲ 6.9	▲ 8.9	▲ 13.3	▲ 28.4	▲ 15.5	6.9	▲ 15.2	▲ 29.1	137.5	▲ 4.2	▲ 18.2	▲ 14.2	▲ 14.9	▲ 30.5	1.8	15.5	▲ 4.2	21.9	44.5	▲ 1.2
令和8年　1月	▲ 1.5	0.7	▲ 6.9	▲ 32.0	▲ 17.7	53.4	▲ 6.1	▲ 10.0	14.2	25.9	14.9	▲ 12.9	▲ 8.4	▲ 1.9	1.7	12.7	4.8	18.1	▲ 9.5	▲ 14.1	▲ 0.7
2月	4.6	4.1	12.9	30.1	41.3	▲ 20.8	▲ 20.0	102.7	69.4	20.7	85.7	31.4	▲ 8.5	▲ 25.2	▲ 9.9	1.8	14.5	▲ 6.2	13.3	16.8	7.6
3月	2.6	▲ 2.0	13.4	▲ 13.9	▲ 3.8	15.7	56.4	52.7	▲ 13.3	31.6	17.5	3.7	▲ 4.7	34.3	▲ 39.5	3.6	▲ 0.9	1.2	16.9	13.2	32.8
4月	▲ 0.6	9.8	8.2	0.0	▲ 33.9	11.5	33.9	2.7	0.8	79.2	45.5	▲ 1.2	▲ 11.8	▲ 27.1	▲ 21.3	7.8	18.5	1.9	10.4	22.3	9.1
5月	▲ 5.2	5.4	▲ 0.4	▲ 7.9	▲ 24.7	▲ 27.3	48.7	94.6	13.2	28.6	23.5	2.3	▲ 13.9	▲ 37.6	39.4	▲ 4.0	3.3	▲ 7.8	▲ 11.6	▲ 3.7	▲ 21.3
6月	12.1	▲ 3.8	43.2	22.5	30.1	51.9	39.3	92.3	26.4	170.6	107.9	13.5	21.1	20.3	▲ 23.6	3.4	▲ 8.3	11.1	33.8	73.7	4.4
４月～６月計	1.9	3.3	15.9	4.7	▲ 14.1	6.6	39.8	42.8	12.2	80.6	54.9	4.3	▲ 2.7	▲ 15.0	▲ 7.5	2.7	5.4	1.3	10.4	28.3	▲ 2.6

注）　求人ウェイトは、当該年度における新規求人数の累計を10,000として各産業別新規求人数を指数化
注）　令和６年４月以降については令和５年７月改定の「日本標準産業分類」に基づく区分、令和６年３月以前については平成25年10月改定の「日本標準産業分類」に基づく区分により表章したもの。
　　令和６年４月以降の対前年同月比については、産業分類改定による影響のある産業について（）で示している。

一般職業紹介状況　常用（パートタイムを含む）

令和８年６月分　　山形労働局

項目 / 年月	新規求職申込件数	前年同月比	月間有効求職者数	前年同月比	新規求人数	前年同月比	有効求人数	前年同月比	新規求人倍率	前年同月差	有効求人倍率	前年同月差	紹介件数	前年同月比	就職件数	前年同月比	就職率%	前年同月差	充足率%	前年同月差
令和3年度平均	4,049	▲ 4.0	16,894	▲ 4.9	7,675	13.4	21,095	14.0	1.90	0.29	1.25	0.21	4,104	▲ 12.5	1,438	▲ 0.8	35.5	1.1	18.4	▲ 2.6
令和4年度平均	4,054	0.1	16,283	▲ 3.6	8,549	11.4	23,965	13.6	2.11	0.21	1.47	0.22	3,795	▲ 7.5	1,494	3.9	36.9	1.4	17.2	▲ 1.2
令和5年度平均	4,185	3.2	16,858	3.5	7,722	▲ 9.7	21,878	▲ 8.7	1.85	▲ 0.26	1.30	▲ 0.17	3,815	0.5	1,469	▲ 1.7	35.1	▲ 1.8	18.5	1.3
令和6年度平均	4,006	▲ 4.3	16,623	▲ 1.4	7,333	▲ 5.0	20,740	▲ 5.2	1.83	▲ 0.02	1.25	▲ 0.05	3,610	▲ 5.4	1,353	▲ 7.9	33.8	▲ 1.3	18.1	▲ 0.4
令和7年度平均	4,024	0.5	16,931	1.9	7,094	▲ 3.3	19,942	▲ 3.8	1.76	▲ 0.07	1.18	▲ 0.07	3,608	▲ 0.0	1,347	▲ 0.5	33.5	▲ 0.3	18.6	0.5
令和7年度累計	13,136	▲ 2.5	53,900	▲ 0.6	20,705	▲ 4.2	59,427	▲ 4.3	1.58	▲ 0.03	1.10	▲ 0.05	10,633	▲ 6.2	4,251	▲ 5.7	32.4	▲ 1.0	20.2	▲ 0.2
令和8年度累計	12,732	▲ 3.1	53,627	▲ 0.5	21,033	1.6	59,428	0.0	1.65	0.07	1.11	0.01	9,680	▲ 9.0	3,926	▲ 7.6	30.8	▲ 1.6	18.3	▲ 1.9
前々年同月	3,578	－	17,338	－	6,768	－	20,149	－	1.89	－	1.16	－	3,417	－	1,355	－	37.9	－	19.7	－
令和7年　５月	4,004	▲ 5.3	18,044	▲ 1.5	6,419	▲ 10.1	19,628	▲ 6.0	1.60	▲ 0.09	1.09	▲ 0.05	3,585	▲ 7.2	1,291	▲ 15.1	32.2	▲ 3.8	20.0	▲ 0.7
６月	3,651	2.0	17,695	2.1	6,587	▲ 2.7	19,367	▲ 3.9	1.80	▲ 0.09	1.09	▲ 0.07	3,219	▲ 5.8	1,307	▲ 3.5	35.8	▲ 2.1	19.4	▲ 0.3
７月	3,678	▲ 3.0	16,701	0.2	7,392	▲ 2.3	19,308	▲ 4.0	2.01	0.02	1.16	▲ 0.05	3,213	▲ 9.6	1,192	▲ 12.4	32.4	▲ 3.5	15.7	▲ 1.7
８月	3,355	0.5	16,302	2.9	6,474	▲ 11.8	19,303	▲ 5.7	1.93	▲ 0.27	1.18	▲ 0.11	2,852	▲ 2.1	964	▲ 13.4	28.7	▲ 4.7	14.5	▲ 0.1
９月	3,965	7.6	16,687	4.6	7,118	▲ 1.8	19,912	▲ 5.7	1.80	▲ 0.17	1.19	▲ 0.13	3,459	3.1	1,233	1.5	31.1	▲ 1.9	16.7	0.5
１０月	3,894	▲ 2.7	16,768	3.2	7,820	1.8	20,424	▲ 3.7	2.01	0.09	1.22	▲ 0.09	3,449	▲ 0.7	1,330	▲ 0.9	34.2	0.6	16.6	▲ 0.5
１１月	3,181	▲ 5.9	16,141	2.6	5,853	▲ 12.4	19,347	▲ 5.3	1.84	▲ 0.14	1.20	▲ 0.10	2,810	▲ 1.5	1,122	0.6	35.3	2.3	18.7	2.3
１２月	3,195	▲ 1.5	15,298	0.3	6,613	▲ 5.8	19,301	▲ 4.3	2.07	▲ 0.09	1.26	▲ 0.06	2,627	3.5	1,019	▲ 3.6	31.9	▲ 0.7	15.1	0.5
令和8年　１月	4,239	0.2	15,629	0.9	8,008	▲ 0.8	19,577	▲ 5.9	1.89	▲ 0.02	1.25	▲ 0.09	3,257	0.9	960	2.5	22.6	0.5	11.6	0.0
２月	4,877	13.4	17,192	4.3	7,553	4.5	21,049	0.7	1.55	▲ 0.13	1.22	▲ 0.05	5,663	14.2	1,213	▲ 4.0	24.9	▲ 4.5	15.9	▲ 1.4
３月	4,771	3.1	18,548	5.5	7,586	0.6	21,652	0.5	1.59	▲ 0.04	1.17	▲ 0.05	5,335	4.4	2,876	23.5	60.3	10.0	37.8	7.2
４月	5,452	▲ 0.5	18,410	1.4	7,822	1.6	20,229	▲ 1.0	1.43	0.03	1.10	▲ 0.03	3,684	▲ 3.8	1,490	▲ 9.9	27.3	▲ 2.9	18.6	▲ 2.4
５月	3,655	▲ 8.7	17,845	▲ 1.1	6,066	▲ 5.5	19,398	▲ 1.2	1.66	0.06	1.09	0.00	2,859	▲ 20.3	1,162	▲ 10.0	31.8	▲ 0.4	18.9	▲ 1.1
６月	3,625	▲ 0.7	17,372	▲ 1.8	7,145	8.5	19,801	2.2	1.97	0.17	1.14	0.05	3,137	▲ 2.5	1,274	▲ 2.5	35.1	▲ 0.7	17.6	▲ 1.8
内訳　山形	1,317	▲ 6.9	6,881	▲ 0.1	2,724	3.0	7,253	▲ 1.6	2.07	0.20	1.05	▲ 0.02	1,142	▲ 8.2	391	▲ 3.7	29.7	1.0	14.9	▲ 1.1
米沢	510	10.6	2,296	▲ 1.5	957	8.6	2,607	2.6	1.88	▲ 0.03	1.14	0.05	459	3.1	185	5.1	36.3	▲ 1.9	19.3	0.5
酒田	439	▲ 8.2	2,059	▲ 3.3	928	12.8	2,715	1.0	2.11	0.39	1.32	0.06	385	▲ 9.0	151	▲ 7.9	34.4	0.1	16.3	▲ 3.3
鶴岡	442	4.7	1,857	▲ 4.7	877	▲ 0.1	2,624	▲ 1.2	1.98	▲ 0.10	1.41	0.05	426	7.6	179	10.5	40.5	2.1	19.3	2.1
新庄	215	7.0	1,028	▲ 1.8	473	53.6	1,137	21.3	2.20	0.67	1.11	0.22	162	▲ 1.8	162	12.5	75.3	3.7	31.5	▲11.7
長井	165	3.8	692	▲ 3.5	313	23.7	837	1.1	1.90	0.31	1.21	0.06	129	▲ 12.2	41	▲ 31.7	24.8	▲12.9	11.5	▲ 7.9
村山	311	6.1	1,436	0.1	475	▲ 6.1	1,440	2.9	1.53	▲ 0.20	1.00	0.02	225	2.7	87	▲ 19.4	28.0	▲ 8.9	14.7	▲ 6.2
寒河江	226	1.3	1,123	▲ 6.6	398	35.4	1,188	24.9	1.76	0.44	1.06	0.27	209	16.1	78	▲ 10.3	34.5	▲ 4.5	23.1	▲ 6.8

産業別・事業所規模別・新規求人数　常用（パートタイムを含む）

令和８年６月分　　山形労働局

産業・規模別 ＼ 項目	局計			局計			山形		米沢		酒田		鶴岡		新庄		長井		村山		寒河江	
	8.6	7.6	前年比	8年度累計	7年度累計	前年比	8.6	前年比	8.6	前年比	8.6	前年比	8.6	前年比	8.6	前年比	8.6	前年比	8.6	前年比	8.6	前年比
A，B 農，林，漁業 (01～04)	85	99	▲ 14.1	279	282	▲ 1.1	6	▲ 40.0	16	166.7	14	▲ 30.0	5	▲ 50.0	19	46.2	6	▲ 40.0	16	▲ 36.0	3	▲ 40.0
C 鉱業，採石業，砂利採取業 (05)	11	8	37.5	26	20	30.0	0	－	4	－	0	－	0	－	0	－	5	0.0	2	0.0	0	－
D 建設業 (06～08)	1,016	1,063	▲ 4.4	2,843	2,767	2.7	264	▲ 15.1	115	0.9	164	0.0	148	▲ 25.6	113	17.7	62	17.0	68	▲ 8.1	82	57.7
E 製造業 (09～32)	1,343	959	40.0	3,768	3,237	16.4	418	27.1	226	37.0	140	29.6	178	72.8	90	83.7	90	55.2	138	79.2	63	▲ 10.0
09,10 食料品，飲料・たばこ・飼料製造業	270	223	21.1	749	698	7.3	110	▲ 0.9	14	▲ 48.1	58	65.7	35	150.0	6	200.0	4	0.0	16	128.6	27	17.4
11 繊維工業	82	73	12.3	219	261	▲ 16.1	4	100.0	21	▲ 4.5	10	0.0	18	▲ 25.0	25	525.0	0	－	3	－	1	▲ 90.9
12,13 木材・家具関係	32	38	▲ 15.8	112	139	▲ 19.4	11	▲ 42.1	6	100.0	4	▲ 42.9	3	50.0	1	▲ 80.0	3	－	2	0.0	2	－
14,15 紙・印刷関係	26	23	13.0	86	87	▲ 1.1	5	▲ 58.3	10	400.0	3	0.0	2	－	0	－	2	100.0	4	－	0	－
16～19 化学・プラスチック関係	153	98	56.1	368	255	44.3	77	48.1	17	183.3	20	100.0	24	1100.0	3	▲ 62.5	1	▲ 80.0	11	▲ 8.3	0	－
21 窯業・土石製品製造業	44	31	41.9	134	119	12.6	11	57.1	14	366.7	3	200.0	4	▲ 33.3	0	－	10	42.9	2	100.0	0	－
22,23 鉄鋼・非鉄金属製造業	11	22	▲ 50.0	55	94	▲ 41.5	6	500.0	0	－	2	▲ 75.0	2	100.0	0	－	0	－	0	－	1	▲ 83.3
24 金属製品製造業	120	79	51.9	321	304	5.6	24	50.0	24	60.0	14	▲ 6.7	27	92.9	6	20.0	10	100.0	5	▲ 44.4	10	－
25 はん用機械器具製造業	71	64	10.9	214	164	30.5	29	61.1	15	114.3	1	▲ 88.9	14	▲ 12.5	1	－	3	200.0	7	▲ 12.5	1	▲ 80.0
26 生産用機械器具製造業	124	87	42.5	379	270	40.4	53	55.9	21	50.0	3	200.0	9	80.0	0	－	13	▲ 13.3	23	130.0	2	▲ 75.0
27 業務用機械器具製造業	55	9	511.1	110	80	37.5	20	300.0	1	▲ 75.0	0	－	4	－	7	－	14	－	8	－	1	－
28 電子部品・デバイス・電子回路製造業	99	52	90.4	271	193	40.4	0	－	38	153.3	1	0.0	8	▲ 27.3	20	100.0	1	▲ 85.7	26	766.7	5	0.0
29 電気機械器具製造業	104	83	25.3	308	272	13.2	33	17.9	24	▲ 22.6	17	142.9	10	100.0	0	－	2	0.0	13	44.4	5	－
30 情報通信機械器具製造業	33	17	94.1	155	93	66.7	6	－	12	71.4	2	－	0	－	2	－	6	－	4	▲ 60.0	1	－
31 輸送用機械器具製造業	78	38	105.3	205	133	54.1	17	▲ 10.5	9	50.0	2	100.0	18	500.0	3	－	19	216.7	5	150.0	5	400.0
20,32 その他の製造業	41	22	86.4	82	75	9.3	12	140.0	0	－	0	－	0	－	16	128.6	2	0.0	9	200.0	2	0.0
F 電気・ガス・熱供給・水道業 (33～36)	22	11	100.0	34	42	▲ 19.0	2	－	4	－	1	▲ 66.7	5	－	8	－	0	－	2	▲ 66.7	0	－
G 情報通信業 (37～41)	48	63	▲ 23.8	161	243	▲ 33.7	28	▲ 12.5	12	▲ 40.0	3	▲ 62.5	2	100.0	0	－	0	－	2	－	1	▲ 50.0
H 運輸業，郵便業 (42～49)	338	300	12.7	999	943	5.9	92	▲ 21.4	39	105.3	54	63.6	29	▲ 17.1	30	42.9	20	100.0	35	2.9	39	25.8
I 卸売業，小売業 (50～61)	966	798	21.1	2,593	2,699	▲ 3.9	443	11.6	128	2.4	86	30.3	118	13.5	48	242.9	36	▲ 16.3	18	▲ 30.8	89	287.0
56～61 小売業	743	576	29.0	1,920	1,976	▲ 2.8	301	14.9	117	9.3	59	68.6	92	▲ 5.2	46	360.0	32	3.2	16	▲ 23.8	80	515.4
J，K金融，保険業、不動産，物品賃貸業 (62～70)	145	123	17.9	327	385	▲ 15.1	93	8.1	13	85.7	12	20.0	18	38.5	0	－	3	－	1	▲ 50.0	5	0.0
67 保険業	40	18	122.2	101	86	17.4	22	144.4	9	50.0	1	－	8	300.0	0	－	0	－	0	－	0	－
L 学術研究，専門・技術サービス業 (71～74)	74	114	▲ 35.1	333	332	0.3	27	▲ 34.1	4	▲ 83.3	24	71.4	8	▲ 42.9	4	300.0	1	▲ 75.0	5	▲ 66.7	1	0.0
M 宿泊業，飲食サービス業 (75～77)	282	382	▲ 26.2	1,027	1,129	▲ 9.0	93	▲ 38.4	19	▲ 42.4	16	▲ 69.8	91	16.7	14	100.0	9	▲ 30.8	27	▲ 15.6	13	▲ 13.3
76 飲食店	99	160	▲ 38.1	404	516	▲ 21.7	46	▲ 35.2	2	▲ 80.0	12	▲ 69.2	9	▲ 10.0	3	－	6	50.0	10	▲ 44.4	11	37.5
N 生活関連サービス業，娯楽業 (78～80)	372	352	5.7	1,086	1,127	▲ 3.6	168	33.3	15	▲ 44.4	157	21.7	14	▲ 69.6	5	▲ 37.5	4	300.0	5	0.0	4	▲ 60.0
O 教育，学習支援業 (81～82)	119	114	4.4	322	319	0.9	62	37.8	13	▲ 23.5	7	▲ 56.3	14	▲ 26.3	7	600.0	2	▲ 50.0	6	▲ 50.0	8	－
P 医療，福祉 (83～85)	1,344	1,317	2.1	4,411	4,329	1.9	611	▲ 0.2	177	▲ 15.7	118	20.4	152	▲ 0.7	86	68.6	50	47.1	90	▲ 7.2	60	▲ 3.2
83 医療業	458	499	▲ 8.2	1,625	1,546	5.1	200	▲ 10.3	41	▲ 18.0	49	40.0	58	0.0	42	27.3	13	▲ 27.8	37	▲ 43.9	18	12.5
85 社会保険・社会福祉・介護事業	882	811	8.8	2,755	2,748	0.3	409	5.4	134	▲ 16.3	69	19.0	94	▲ 1.1	44	158.8	37	131.3	53	71.0	42	▲ 8.7
Q 複合サービス事業 (86～87)	52	61	▲ 14.8	224	270	▲ 17.0	7	▲ 12.5	13	▲ 38.1	10	11.1	9	▲ 50.0	2	▲ 33.3	0	－	6	200.0	5	－
R サービス業(他に分類されないもの) (88～96)	853	760	12.2	2,364	2,280	3.7	386	8.1	154	75.0	119	32.2	78	9.9	29	▲ 12.1	20	53.8	49	▲ 47.9	18	28.6
91 職業紹介・労働者派遣業	189	136	39.0	526	326	61.3	52	225.0	55	44.7	46	17.9	0	－	0	－	0	－	32	▲ 25.6	4	－
92 その他の事業サービス業	462	438	5.5	1,309	1,389	▲ 5.8	247	▲ 6.1	79	154.8	61	38.6	40	21.2	23	▲ 14.8	1	▲ 66.7	4	▲ 88.6	7	250.0
S，T公務・その他 (97,98,99)	75	63	19.0	236	301	▲ 21.6	24	9.1	5	0.0	3	50.0	8	▲ 38.5	18	63.6	5	0.0	5	66.7	7	250.0
合計	7,145	6,587	8.5	21,033	20,705	1.6	2,724	3.0	957	8.6	928	12.8	877	▲ 0.1	473	53.6	313	23.7	475	▲ 6.1	398	35.4
事業所規模 ２９人以下	4,231	4,081	3.7	12,353	12,567	▲ 1.7	1,521	▲ 0.7	615	9.4	624	7.8	471	▲ 10.3	264	28.8	189	13.2	296	▲ 9.8	251	37.2
３０～９９人	1,889	1,634	15.6	5,537	5,278	4.9	716	10.8	242	▲ 0.8	199	28.4	298	11.2	138	133.9	76	28.8	114	▲ 0.9	106	20.5
１００～２９９人	702	539	30.2	2,044	1,809	13.0	280	3.7	71	51.1	87	52.6	68	28.3	66	65.0	45	95.7	50	78.6	35	66.7
３００～４９９人	143	171	▲ 16.4	605	509	18.9	89	▲ 11.9	18	63.6	9	125.0	13	▲ 27.8	0	－	0	－	8	▲ 77.1	6	200.0
５００～９９９人	93	108	▲ 13.9	319	382	▲ 16.5	33	▲ 35.3	11	▲ 35.3	7	▲ 69.6	27	200.0	5	25.0	3	▲ 25.0	7	－	0	－
１，０００人以上	87	54	61.1	175	160	9.4	85	93.2	0	－	2	▲ 60.0	0	－	0	－	0	－	0	－	0	－

一般職業紹介状況　常用（パートタイムを除く）

令和８年６月分　　山形労働局

項目 / 年月	新規求職申込件数	前年同月比	月間有効求職者数	前年同月比	新規求人数	前年同月比	有効求人数	前年同月比	新規求人倍率	前年同月差	有効求人倍率	前年同月差	紹介件数	前年同月比	就職件数	前年同月比	就職率%	前年同月差	充足率%	前年同月差
令和3年度平均	2,748	▲ 4.9	10,934	▲ 7.6	5,340	15.3	14,931	16.5	1.94	0.34	1.37	0.29	2,774	▲ 13.0	909	1.3	33.1	2.0	16.7	▲ 2.2
令和4年度平均	2,706	▲ 1.5	10,384	▲ 5.0	5,802	8.6	16,554	10.9	2.14	0.20	1.59	0.22	2,478	▲ 10.7	896	▲ 1.4	33.1	0.0	15.1	▲ 1.6
令和5年度平均	2,750	1.6	10,711	3.1	5,183	▲ 10.7	14,938	▲ 9.8	1.89	▲ 0.25	1.39	▲ 0.20	2,476	▲ 0.1	889	▲ 0.8	32.3	▲ 0.8	16.5	1.4
令和6年度平均	2,578	▲ 6.2	10,386	▲ 3.0	5,056	▲ 2.5	14,556	▲ 2.6	1.96	0.07	1.40	0.01	2,285	▲ 7.7	799	▲ 10.1	31.0	▲ 1.3	15.4	▲ 1.1
令和7年度平均	2,552	▲ 1.0	10,449	0.6	4,924	▲ 2.6	14,108	▲ 3.1	1.93	▲ 0.03	1.35	▲ 0.05	2,159	▲ 5.5	763	▲ 4.6	29.9	▲ 1.1	15.2	▲ 0.2
令和7年度累計	7,916	▲ 5.4	32,321	▲ 2.7	14,380	▲ 1.8	41,238	▲ 2.4	1.82	0.07	1.28	0.01	6,494	▲ 11.1	2,346	▲ 10.6	29.6	▲ 1.8	16.0	▲ 1.4
令和8年度累計	7,579	▲ 4.3	31,394	▲ 2.9	14,879	3.5	42,399	2.8	1.96	0.14	1.35	0.07	5,978	▲ 7.9	2,186	▲ 6.8	28.8	▲ 0.8	14.4	▲ 1.6
前々年同月	2,343	－	10,622	－	4,749	－	13,918	－	2.03	－	1.31	－	2,241	－	775	－	33.1	－	16.0	－
令和7年　５月	2,457	▲ 8.6	10,762	▲ 3.7	4,415	▲ 6.3	13,595	▲ 4.2	1.80	0.05	1.26	▲ 0.01	2,099	▲ 17.0	722	▲ 20.7	29.4	▲ 4.5	16.3	▲ 2.2
６月	2,340	▲ 0.1	10,534	▲ 0.8	4,749	0.0	13,671	▲ 1.8	2.03	0.00	1.30	▲ 0.01	2,066	▲ 7.8	730	▲ 5.8	31.2	▲ 1.9	15.0	▲ 1.0
７月	2,449	▲ 2.2	10,289	▲ 1.8	5,321	▲ 1.3	13,956	▲ 2.0	2.17	0.02	1.36	0.00	2,095	▲ 12.6	722	▲ 12.7	29.5	▲ 3.5	13.2	▲ 1.5
８月	2,245	1.4	10,220	2.1	4,515	▲ 13.3	13,961	▲ 5.2	2.01	▲ 0.34	1.37	▲ 0.10	1,899	▲ 3.1	598	▲ 14.3	26.6	▲ 4.9	12.8	▲ 0.2
９月	2,534	5.6	10,457	3.8	5,130	▲ 0.5	14,359	▲ 5.4	2.02	▲ 0.13	1.37	▲ 0.14	2,265	8.2	776	6.0	30.6	0.1	14.5	0.8
１０月	2,551	▲ 0.5	10,479	2.8	5,762	9.4	14,861	▲ 1.4	2.26	0.21	1.42	▲ 0.06	2,265	▲ 1.0	856	2.8	33.6	1.1	14.5	▲ 1.0
１１月	2,043	▲ 6.1	10,004	2.0	4,085	▲ 14.8	14,102	▲ 4.0	2.00	▲ 0.20	1.41	▲ 0.09	1,832	▲ 4.9	697	2.3	34.1	2.8	16.5	2.6
１２月	2,097	▲ 2.8	9,531	0.1	4,732	▲ 7.1	14,029	▲ 3.2	2.26	▲ 0.10	1.47	▲ 0.05	1,745	▲ 2.8	666	▲ 1.2	31.8	0.6	13.8	0.9
令和8年　１月	2,841	2.8	9,859	1.1	5,587	▲ 1.0	13,903	▲ 7.1	1.97	▲ 0.07	1.41	▲ 0.13	2,032	▲ 6.1	623	3.5	21.9	0.1	10.9	0.1
２月	3,046	8.6	10,784	3.1	4,455	▲ 1.7	14,189	▲ 1.6	1.46	▲ 0.16	1.32	▲ 0.06	2,418	▲ 5.0	685	▲ 13.9	22.5	▲ 5.9	15.2	▲ 2.1
３月	2,903	▲ 2.8	11,440	2.8	5,118	3.5	14,702	0.4	1.76	0.10	1.29	▲ 0.03	2,862	▲ 2.9	1,182	5.2	40.7	3.1	23.1	0.6
４月	3,042	▲ 2.5	10,850	▲ 1.6	5,542	6.3	14,220	1.8	1.82	0.15	1.31	0.04	2,221	▲ 4.6	827	▲ 7.5	27.2	▲ 1.5	14.4	▲ 2.3
５月	2,204	▲ 10.3	10,384	▲ 3.5	4,217	▲ 4.5	13,878	2.1	1.91	0.11	1.34	0.08	1,717	▲ 18.2	655	▲ 9.3	29.7	0.3	15.3	▲ 1.0
６月	2,333	▲ 0.3	10,160	▲ 3.6	5,120	7.8	14,301	4.6	2.19	0.16	1.41	0.11	2,040	▲ 1.3	704	▲ 3.6	30.2	▲ 1.0	13.7	▲ 1.3
内訳　山形	845	▲ 8.9	4,103	▲ 2.5	1,845	▲ 0.6	5,086	▲ 0.4	2.18	0.18	1.24	0.03	715	▲ 12.1	219	▲ 5.6	25.9	0.9	12.5	▲ 0.3
米沢	343	11.4	1,367	1.0	751	13.1	2,038	7.3	2.19	0.03	1.49	0.09	303	3.1	118	13.5	34.4	0.6	15.4	0.3
酒田	269	▲ 11.5	1,146	▲ 8.3	623	12.7	1,944	5.1	2.32	0.50	1.70	0.22	269	0.7	89	▲ 8.2	33.1	1.2	14.9	▲ 4.3
鶴岡	291	19.8	1,059	▲ 3.1	638	4.9	1,873	4.6	2.19	▲ 0.31	1.77	0.13	292	22.7	112	21.7	38.5	0.6	15.8	3.6
新庄	118	▲ 0.8	551	▲ 10.8	368	48.4	800	25.0	3.12	1.04	1.45	0.41	99	6.5	43	▲ 10.4	36.4	▲ 3.9	9.5	▲ 7.0
長井	105	0.0	421	▲ 5.2	258	35.8	643	1.7	2.46	0.65	1.53	0.11	79	▲ 20.2	24	▲ 41.5	22.9	▲16.1	8.9	▲ 6.4
村山	207	9.5	846	▲ 1.3	354	▲ 10.8	1,051	1.6	1.71	▲ 0.39	1.24	0.03	153	2.7	53	▲ 25.4	25.6	▲12.0	12.1	▲ 6.3
寒河江	155	7.6	667	▲ 5.8	283	22.0	866	20.4	1.83	0.22	1.30	0.28	130	15.0	46	2.2	29.7	▲ 1.6	20.5	▲ 1.5

産業別・事業所規模別・新規求人数　常用（パートタイムを除く）

令和８年６月分　　山形労働局

産業・規模別 ＼ 項目	局計			局計			山形		米沢		酒田		鶴岡		新庄		長井		村山		寒河江	
	8.6	7.6	前年比	8年度累計	7年度累計	前年比	8.6	前年比	8.6	前年比	8.6	前年比	8.6	前年比	8.6	前年比	8.6	前年比	8.6	前年比	8.6	前年比
A，B 農，林，漁業 (01～04)	50	60	▲ 16.7	145	157	▲ 7.6	2	100.0	6	20.0	9	▲ 35.7	3	▲ 40.0	16	77.8	3	▲ 40.0	10	▲ 37.5	1	▲ 80.0
C 鉱業，採石業，砂利採取業 (05)	11	8	37.5	25	20	25.0	0	－	4	－	0	－	0	－	0	－	5	0.0	2	0.0	0	－
D 建設業 (06～08)	982	1,037	▲ 5.3	2,740	2,676	2.4	243	▲ 17.9	115	2.7	160	▲ 1.8	146	▲ 24.7	110	15.8	62	21.6	64	▲ 13.5	82	57.7
E 製造業 (09～32)	1,119	776	44.2	3,176	2,669	19.0	330	30.4	207	34.4	109	45.3	155	70.3	77	87.8	83	66.0	103	80.7	55	0.0
09,10 食料品，飲料・たばこ・飼料製造業	156	119	31.1	489	425	15.1	54	1.9	11	▲ 56.0	35	169.2	22	266.7	2	0.0	4	33.3	6	500.0	22	37.5
11 繊維工業	72	58	24.1	186	208	▲ 10.6	3	50.0	19	18.8	7	0.0	17	▲ 19.0	22	450.0	0	－	3	－	1	▲ 87.5
12,13 木材・家具関係	30	31	▲ 3.2	103	123	▲ 16.3	11	▲ 38.9	6	100.0	3	▲ 25.0	3	50.0	1	▲ 66.7	3	－	1	0.0	2	－
14,15 紙・印刷関係	24	19	26.3	78	78	0.0	5	▲ 37.5	9	350.0	3	0.0	2	－	0	－	2	100.0	3	－	0	－
16～19 化学・プラスチック関係	129	87	48.3	316	220	43.6	62	19.2	15	150.0	18	100.0	22	1000.0	2	▲ 60.0	1	▲ 66.7	9	28.6	0	－
21 窯業・土石製品製造業	43	28	53.6	128	107	19.6	11	120.0	13	333.3	3	200.0	4	▲ 33.3	0	－	10	42.9	2	100.0	0	－
22,23 鉄鋼・非鉄金属製造業	10	18	▲ 44.4	50	86	▲ 41.9	5	400.0	0	－	2	▲ 75.0	2	100.0	0	－	0	－	0	－	1	▲ 66.7
24 金属製品製造業	109	76	43.4	295	280	5.4	22	37.5	22	46.7	14	7.7	23	64.3	6	20.0	9	125.0	5	▲ 44.4	8	－
25 はん用機械器具製造業	63	60	5.0	191	145	31.7	24	41.2	13	85.7	1	▲ 85.7	14	▲ 12.5	1	－	3	200.0	6	▲ 14.3	1	▲ 80.0
26 生産用機械器具製造業	120	78	53.8	331	246	34.6	51	59.4	19	58.3	3	200.0	9	125.0	0	－	13	0.0	23	155.6	2	▲ 71.4
27 業務用機械器具製造業	46	7	557.1	93	66	40.9	18	500.0	1	▲ 75.0	0	－	4	－	4	－	12	－	6	－	1	－
28 電子部品・デバイス・電子回路製造業	85	51	66.7	244	184	32.6	0	－	35	133.3	1	0.0	7	▲ 36.4	20	100.0	1	▲ 83.3	16	433.3	5	0.0
29 電気機械器具製造業	100	77	29.9	285	249	14.5	29	31.8	24	▲ 22.6	17	142.9	10	100.0	0	－	2	0.0	13	44.4	5	－
30 情報通信機械器具製造業	26	11	136.4	131	75	74.7	6	－	11	57.1	0	－	0	－	2	－	6	－	1	▲ 75.0	0	－
31 輸送用機械器具製造業	71	38	86.8	185	112	65.2	17	▲ 10.5	9	50.0	2	100.0	16	433.3	3	－	17	183.3	2	0.0	5	400.0
20,32 その他の製造業	35	18	94.4	71	65	9.2	12	140.0	0	－	0	－	0	－	14	250.0	0	－	7	133.3	2	0.0
F 電気・ガス・熱供給・水道業 (33～36)	18	7	157.1	29	28	3.6	0	－	4	－	1	▲ 50.0	5	－	8	－	0	－	0	－	0	－
G 情報通信業 (37～41)	42	55	▲ 23.6	148	221	▲ 33.0	24	▲ 25.0	12	▲ 14.3	3	▲ 50.0	2	100.0	0	－	0	－	0	－	1	▲ 50.0
H 運輸業，郵便業 (42～49)	291	254	14.6	823	790	4.2	79	▲ 18.6	38	171.4	46	48.4	24	▲ 20.0	20	53.8	17	70.0	29	3.6	38	22.6
I 卸売業，小売業 (50～61)	543	493	10.1	1,487	1,539	▲ 3.4	297	10.4	50	▲ 38.3	41	0.0	71	57.8	27	125.0	19	▲ 5.0	8	▲ 33.3	30	130.8
56～61 小売業	365	331	10.3	970	1,015	▲ 4.4	177	5.4	44	▲ 35.3	18	▲ 10.0	53	35.9	27	237.5	16	0.0	8	14.3	22	340.0
J，K金融，保険業、不動産，物品賃貸業 (62～70)	101	82	23.2	242	266	▲ 9.0	58	18.4	11	57.1	10	42.9	13	0.0	0	－	3	－	1	0.0	5	0.0
67 保険業	38	17	123.5	94	84	11.9	21	162.5	9	50.0	1	－	7	250.0	0	－	0	－	0	－	0	－
L 学術研究，専門・技術サービス業 (71～74)	61	80	▲ 23.8	229	238	▲ 3.8	20	▲ 31.0	4	▲ 63.6	19	90.0	8	▲ 20.0	3	200.0	1	▲ 66.7	5	▲ 66.7	1	0.0
M 宿泊業，飲食サービス業 (75～77)	98	157	▲ 37.6	344	410	▲ 16.1	30	▲ 63.4	8	▲ 50.0	7	▲ 36.4	36	28.6	5	66.7	6	0.0	4	▲ 63.6	2	－
76 飲食店	31	47	▲ 34.0	103	143	▲ 28.0	13	▲ 55.2	0	－	6	▲ 25.0	4	－	0	－	4	100.0	2	▲ 50.0	2	－
N 生活関連サービス業，娯楽業 (78～80)	149	145	2.8	462	483	▲ 4.3	72	20.0	7	▲ 61.1	48	26.3	10	▲ 28.6	3	▲ 40.0	3	200.0	4	300.0	2	▲ 75.0
O 教育，学習支援業 (81～82)	60	76	▲ 21.1	178	190	▲ 6.3	30	50.0	4	▲ 63.6	5	▲ 58.3	8	▲ 55.6	3	－	2	▲ 50.0	6	▲ 45.5	2	－
P 医療，福祉 (83～85)	891	857	4.0	2,906	2,756	5.4	395	▲ 3.4	126	▲ 5.3	79	33.9	91	13.8	56	80.6	36	56.5	64	▲ 15.8	44	▲ 4.3
83 医療業	336	368	▲ 8.7	1,163	1,062	9.5	150	▲ 12.8	26	▲ 25.7	37	42.3	39	8.3	27	50.0	10	▲ 28.6	33	▲ 36.5	14	▲ 6.7
85 社会保険・社会福祉・介護事業	552	487	13.3	1,730	1,683	2.8	244	3.4	98	0.0	42	27.3	52	18.2	29	141.7	26	188.9	31	29.2	30	▲ 3.2
Q 複合サービス事業 (86～87)	44	56	▲ 21.4	127	158	▲ 19.6	7	0.0	12	▲ 36.8	7	▲ 12.5	6	▲ 64.7	1	▲ 66.7	0	－	6	200.0	5	－
R サービス業(他に分類されないもの) (88～96)	625	578	8.1	1,739	1,704	2.1	247	0.4	141	104.3	79	3.9	59	18.0	26	▲ 3.7	17	41.7	43	▲ 50.0	13	8.3
91 職業紹介・労働者派遣業	175	122	43.4	500	310	61.3	50	212.5	54	50.0	36	24.1	0	－	0	－	0	－	31	▲ 24.4	4	－
92 その他の事業サービス業	278	293	▲ 5.1	803	922	▲ 12.9	125	▲ 23.8	67	294.1	34	▲ 15.0	27	68.8	20	▲ 4.8	1	▲ 50.0	1	▲ 96.9	3	200.0
S，T公務・その他 (97,98,99)	35	28	25.0	79	75	5.3	11	57.1	2	－	0	－	1	▲ 90.9	13	62.5	1	－	5	400.0	2	100.0
合計	5,120	4,749	7.8	14,879	14,380	3.5	1,845	▲ 0.6	751	13.1	623	12.7	638	4.9	368	48.4	258	35.8	354	▲ 10.8	283	22.0
事業所規模 ２９人以下	2,967	2,898	2.4	8,386	8,537	▲ 1.8	1,028	▲ 5.6	485	19.5	398	11.5	354	▲ 4.8	193	19.1	147	16.7	204	▲ 19.4	158	18.8
３０～９９人	1,374	1,197	14.8	4,011	3,668	9.4	459	4.8	181	▲ 8.1	160	32.2	205	12.6	120	150.0	63	53.7	101	9.8	85	9.0
１００～２９９人	546	400	36.5	1,633	1,387	17.7	219	17.1	58	61.1	50	16.3	52	62.5	54	42.1	45	136.8	34	30.8	34	78.9
３００～４９９人	103	124	▲ 16.9	468	373	25.5	56	▲ 18.8	17	112.5	7	75.0	9	▲ 40.0	0	－	0	－	8	▲ 69.2	6	200.0
５００～９９９人	71	97	▲ 26.8	262	318	▲ 17.6	25	▲ 51.0	10	▲ 41.2	7	▲ 69.6	18	800.0	1	－	3	▲ 25.0	7	－	0	－
１，０００人以上	59	33	78.8	119	97	22.7	58	152.2	0	－	1	▲ 80.0	0	－	0	－	0	－	0	－	0	－

一般職業紹介状況　全数（パートタイム）

令和８年６月分　　山形労働局

項目 / 年月	新規求職申込件数	前年同月比	月間有効求職者数	前年同月比	新規求人数	前年同月比	有効求人数	前年同月比	新規求人倍率	前年同月差	有効求人倍率	前年同月差	紹介件数	前年同月比	就職件数	前年同月比	就職率%	前年同月差	充足率%	前年同月差
令和3年度平均	1,320	▲ 1.9	6,026	0.7	2,694	8.4	6,992	8.3	2.04	0.19	1.16	0.08	1,557	▲ 12.2	646	▲ 4.3	48.9	▲ 1.3	23.2	▲ 3.3
令和4年度平均	1,364	3.3	5,960	▲ 1.1	3,141	16.6	8,361	19.6	2.30	0.26	1.40	0.24	1,508	▲ 3.1	702	8.8	51.5	2.6	21.9	▲ 1.3
令和5年度平均	1,453	6.6	6,214	4.3	2,890	▲ 8.0	7,756	▲ 7.2	1.99	▲ 0.31	1.25	▲ 0.15	1,540	2.1	682	▲ 2.8	47.0	▲ 4.5	23.0	1.1
令和6年度平均	1,446	▲ 0.5	6,298	1.4	2,605	▲ 9.9	6,929	▲ 10.7	1.80	▲ 0.19	1.10	▲ 0.15	1,524	▲ 1.0	659	▲ 3.4	45.6	▲ 1.4	24.7	1.7
令和7年度平均	1,489	3.0	6,536	3.8	2,519	▲ 3.3	6,611	▲ 4.6	1.69	▲ 0.11	1.01	▲ 0.09	1,680	10.2	703	6.6	47.2	1.6	27.2	2.5
令和7年度累計	5,275	1.9	21,726	2.3	7,723	▲ 5.3	21,229	▲ 5.3	1.46	▲ 0.12	0.98	▲ 0.08	4,916	4.8	2,358	4.9	44.7	1.3	29.7	2.7
令和8年度累計	5,217	▲ 1.1	22,427	3.2	7,360	▲ 4.7	19,775	▲ 6.8	1.41	▲ 0.05	0.88	▲ 0.10	4,429	▲ 9.9	2,096	▲ 11.1	40.2	▲ 4.5	27.7	▲ 2.0
前々年同月	1,260	－	6,799	－	2,368	－	7,048	－	1.88	－	1.04	－	1,403	－	720	－	57.1	－	29.6	－
令和7年　５月	1,564	0.0	7,332	1.6	2,474	▲ 12.8	7,200	▲ 5.7	1.58	▲ 0.23	0.98	▲ 0.08	1,819	17.6	728	▲ 2.8	46.5	▲ 1.4	28.7	2.5
６月	1,331	5.6	7,218	6.2	2,174	▲ 8.2	6,643	▲ 5.7	1.63	▲ 0.25	0.92	▲ 0.12	1,404	0.1	760	5.6	57.1	0.0	33.9	4.3
７月	1,246	▲ 4.8	6,464	3.3	2,373	▲ 2.3	6,014	▲ 8.5	1.90	0.04	0.93	▲ 0.12	1,317	▲ 3.7	581	▲ 10.1	46.6	▲ 2.8	23.6	▲ 2.0
８月	1,128	▲ 0.4	6,138	4.2	2,230	▲ 7.4	5,992	▲ 6.7	1.98	▲ 0.15	0.98	▲ 0.11	1,120	6.0	444	▲ 14.1	39.4	▲ 6.2	19.6	▲ 1.0
９月	1,444	11.2	6,279	5.7	2,313	▲ 6.3	6,264	▲ 6.1	1.60	▲ 0.30	1.00	▲ 0.12	1,395	▲ 1.3	560	1.8	38.8	▲ 3.5	23.3	2.2
１０月	1,364	▲ 6.1	6,341	3.9	2,403	▲ 11.9	6,304	▲ 8.2	1.76	▲ 0.12	0.99	▲ 0.14	1,408	1.0	589	▲ 6.8	43.2	▲ 0.3	23.1	0.5
１１月	1,157	▲ 6.0	6,194	3.5	2,175	▲ 10.3	6,090	▲ 9.2	1.88	▲ 0.09	0.98	▲ 0.14	1,259	5.1	530	2.5	45.8	3.8	23.8	3.0
１２月	1,120	1.3	5,831	0.7	2,120	▲ 2.5	5,961	▲ 8.1	1.89	▲ 0.08	1.02	▲ 0.10	1,148	16.4	507	▲ 8.5	45.3	▲ 4.8	23.4	▲ 1.1
令和8年　１月	1,419	▲ 4.4	5,839	0.6	2,695	▲ 0.6	6,322	▲ 2.0	1.90	0.08	1.08	▲ 0.03	1,462	17.9	461	2.9	32.5	2.3	16.3	0.1
２月	1,842	22.6	6,465	6.6	3,384	17.1	7,457	6.4	1.84	▲ 0.08	1.15	▲ 0.01	3,464	34.9	582	12.6	31.6	▲ 2.8	17.0	▲ 0.6
３月	1,877	13.6	7,155	10.1	2,817	▲ 1.7	7,693	2.2	1.50	▲ 0.23	1.08	▲ 0.08	2,667	12.2	1,826	42.2	97.3	19.6	64.2	20.0
４月	2,438	2.4	7,620	6.2	2,660	▲ 13.5	6,835	▲ 7.5	1.09	▲ 0.20	0.90	▲ 0.13	1,717	1.4	768	▲ 11.7	31.5	▲ 5.1	27.7	0.3
５月	1,473	▲ 5.8	7,529	2.7	2,345	▲ 5.2	6,566	▲ 8.8	1.59	0.01	0.87	▲ 0.11	1,403	▲ 22.9	631	▲ 13.3	42.8	▲ 3.7	26.4	▲ 2.3
６月	1,306	▲ 1.9	7,278	0.8	2,355	8.3	6,374	▲ 4.0	1.80	0.17	0.88	▲ 0.04	1,309	▲ 6.8	697	▲ 8.3	53.4	▲ 3.7	29.0	▲ 4.9
内訳　山形	476	▲ 3.8	2,803	3.9	954	6.2	2,444	▲ 4.8	2.00	0.19	0.87	▲ 0.08	492	▲ 3.1	212	▲ 8.2	44.5	▲ 2.2	22.5	▲ 4.0
米沢	167	9.2	931	▲ 4.6	212	▲ 5.8	583	▲ 12.6	1.27	▲ 0.20	0.63	▲ 0.05	168	0.6	74	▲ 8.6	44.3	▲ 8.6	32.5	0.9
酒田	172	▲ 1.1	921	4.3	343	14.0	854	▲ 7.7	1.99	0.26	0.93	▲ 0.12	159	▲ 14.5	82	▲ 1.2	47.7	0.0	22.7	0.1
鶴岡	153	▲ 17.3	808	▲ 7.1	398	8.2	967	▲ 7.9	2.60	0.61	1.20	▲ 0.01	157	▲ 29.0	84	▲ 30.0	54.9	▲10.0	21.6	▲13.2
新庄	97	12.8	481	11.1	107	28.9	346	5.5	1.10	0.13	0.72	▲ 0.04	67	▲ 18.3	122	23.2	125.8	10.7	108.4	▲ 3.6
長井	61	13.0	275	▲ 0.7	67	0.0	228	4.1	1.10	▲ 0.14	0.83	0.04	55	▲ 15.4	22	▲ 33.3	36.1	▲25.0	31.3	▲20.9
村山	109	3.8	602	3.1	151	▲ 7.4	573	▲ 1.2	1.39	▲ 0.16	0.95	▲ 0.04	116	18.4	63	1.6	57.8	▲ 1.2	38.4	3.4
寒河江	71	▲ 10.1	457	▲ 8.2	123	78.3	379	23.1	1.73	0.86	0.83	0.21	95	23.4	38	▲ 25.5	53.5	▲11.1	32.5	▲37.1

産業別・事業所規模別・新規求人数　全数（パートタイム）

令和８年６月分　　山形労働局

項目 産業・規模別	局計			局計			山形		米沢		酒田		鶴岡		新庄		長井		村山		寒河江	
	8.6	7.6	前年比	8年度累計	7年度累計	前年比	8.6	前年比	8.6	前年比	8.6	前年比	8.6	前年比	8.6	前年比	8.6	前年比	8.6	前年比	8.6	前年比
A，B 農，林，漁業 (01～04)	170	203	▲ 16.3	630	672	▲ 6.3	19	▲ 72.5	10	100.0	5	▲ 16.7	103	35.5	4	▲ 20.0	7	16.7	16	▲ 54.3	6	500.0
C 鉱業，採石業，砂利採取業 (05)	0	0	－	1	0	－	0	－	0	－	0	－	0	－	0	－	0	－	0	－	0	－
D 建設業 (06～08)	42	31	35.5	116	102	13.7	23	53.3	1	▲ 50.0	4	300.0	7	40.0	3	200.0	0	－	4	▲ 20.0	0	－
E 製造業 (09～32)	254	203	25.1	647	628	3.0	103	21.2	19	72.7	32	▲ 3.0	36	100.0	14	75.0	7	▲ 12.5	35	40.0	8	▲ 46.7
09,10 食料品，飲料・たばこ・飼料製造業	135	121	11.6	294	317	▲ 7.3	66	▲ 1.5	3	50.0	23	4.5	24	71.4	4	－	0	－	10	25.0	5	▲ 28.6
11 繊維工業	10	15	▲ 33.3	33	53	▲ 37.7	1	－	2	▲ 66.7	3	0.0	1	▲ 66.7	3	－	0	－	0	－	0	－
12,13 木材・家具関係	3	7	▲ 57.1	10	16	▲ 37.5	0	－	0	－	2	▲ 33.3	0	－	0	－	0	－	1	0.0	0	－
14,15 紙・印刷関係	3	4	▲ 25.0	9	9	0.0	0	－	1	－	0	－	0	－	1	－	0	－	1	－	0	－
16～19 化学・プラスチック関係	24	12	100.0	52	41	26.8	15	－	2	－	2	100.0	2	－	1	▲ 66.7	0	－	2	▲ 66.7	0	－
21 窯業・土石製品製造業	2	3	▲ 33.3	7	12	▲ 41.7	1	▲ 50.0	1	－	0	－	0	－	0	－	0	－	0	－	0	－
22,23 鉄鋼・非鉄金属製造業	1	4	▲ 75.0	6	8	▲ 25.0	1	－	0	－	0	－	0	－	0	－	0	－	0	－	0	－
24 金属製品製造業	11	3	266.7	27	24	12.5	2	－	2	－	0	－	4	－	0	－	1	0.0	0	－	2	－
25 はん用機械器具製造業	9	4	125.0	24	20	20.0	5	400.0	2	－	0	－	1	－	0	－	0	－	1	0.0	0	－
26 生産用機械器具製造業	4	11	▲ 63.6	52	27	92.6	2	0.0	2	0.0	0	－	0	－	0	－	0	－	0	－	0	－
27 業務用機械器具製造業	9	2	350.0	17	18	▲ 5.6	2	0.0	0	－	0	－	0	－	3	－	2	－	2	－	0	－
28 電子部品・デバイス・電子回路製造業	15	1	1400.0	33	11	200.0	0	－	3	－	0	－	2	－	0	－	0	－	10	－	0	－
29 電気機械器具製造業	4	6	▲ 33.3	23	23	0.0	4	▲ 33.3	0	－	0	－	0	－	0	－	0	－	0	－	0	－
30 情報通信機械器具製造業	10	6	66.7	27	18	50.0	3	－	1	－	2	－	0	－	0	－	0	－	3	▲ 50.0	1	－
31 輸送用機械器具製造業	8	0	－	21	21	0.0	1	－	0	－	0	－	2	－	0	－	2	－	3	－	0	－
20,32 その他の製造業	6	4	50.0	12	10	20.0	0	－	0	－	0	－	0	－	2	▲ 33.3	2	－	2	－	0	－
F 電気・ガス・熱供給・水道業 (33～36)	4	4	0.0	5	14	▲ 64.3	2	－	0	－	0	－	0	－	0	－	0	－	2	0.0	0	－
G 情報通信業 (37～41)	11	8	37.5	18	22	▲ 18.2	4	－	0	－	0	－	0	－	0	－	5	－	2	－	0	－
H 運輸業，郵便業 (42～49)	49	48	2.1	202	181	11.6	15	▲ 25.0	1	▲ 80.0	8	300.0	5	0.0	10	25.0	3	－	6	▲ 25.0	1	－
I 卸売業，小売業 (50～61)	450	316	42.4	1,229	1,244	▲ 1.2	151	11.0	82	86.4	52	108.0	56	▲ 9.7	21	950.0	17	▲ 26.1	12	▲ 14.3	59	490.0
56～61 小売業	391	249	57.0	991	998	▲ 0.7	124	30.5	76	94.9	43	186.7	47	▲ 23.0	19	850.0	16	6.7	8	▲ 42.9	58	625.0
J，K金融，保険業、不動産，物品賃貸業 (62～70)	47	41	14.6	93	127	▲ 26.8	38	2.7	2	－	2	▲ 33.3	5	－	0	－	0	－	0	－	0	－
67 保険業	2	1	100.0	11	5	120.0	1	0.0	0	－	0	－	1	－	0	－	0	－	0	－	0	－
L 学術研究，専門・技術サービス業 (71～74)	14	37	▲ 62.2	111	102	8.8	7	▲ 41.7	0	－	6	▲ 14.3	0	－	1	－	0	－	0	－	0	－
M 宿泊業，飲食サービス業 (75～77)	194	228	▲ 14.9	708	729	▲ 2.9	69	▲ 1.4	11	▲ 42.1	9	▲ 78.6	55	10.0	9	125.0	3	▲ 57.1	27	28.6	11	▲ 26.7
76 飲食店	78	114	▲ 31.6	317	379	▲ 16.4	39	▲ 9.3	2	▲ 66.7	6	▲ 80.6	5	▲ 50.0	3	－	2	0.0	12	▲ 14.3	9	12.5
N 生活関連サービス業，娯楽業 (78～80)	224	209	7.2	647	702	▲ 7.8	97	47.0	8	▲ 11.1	109	19.8	4	▲ 87.5	2	▲ 33.3	1	－	1	▲ 83.3	2	0.0
O 教育，学習支援業 (81～82)	67	42	59.5	160	144	11.1	33	32.0	10	42.9	5	0.0	8	300.0	4	300.0	0	－	1	▲ 50.0	6	－
P 医療，福祉 (83～85)	475	473	0.4	1,561	1,612	▲ 3.2	218	5.3	51	▲ 33.8	39	▲ 7.1	76	0.0	30	50.0	17	54.5	27	17.4	17	0.0
83 医療業	123	137	▲ 10.2	476	497	▲ 4.2	51	▲ 3.8	15	0.0	12	9.1	19	▲ 20.8	15	0.0	3	▲ 25.0	4	▲ 71.4	4	300.0
85 社会保険・社会福祉・介護事業	351	331	6.0	1,067	1,091	▲ 2.2	166	7.8	36	▲ 41.9	27	3.8	57	9.6	15	200.0	14	100.0	23	155.6	13	▲ 18.8
Q 複合サービス事業 (86～87)	21	37	▲ 43.2	212	347	▲ 38.9	0	－	1	▲ 50.0	8	33.3	11	37.5	1	▲ 95.0	0	－	0	－	0	－
R サービス業(他に分類されないもの) (88～96)	281	233	20.6	824	766	7.6	159	16.1	13	▲ 31.6	61	125.9	19	▲ 9.5	3	▲ 62.5	3	200.0	18	0.0	5	150.0
91 職業紹介・労働者派遣業	51	49	4.1	150	154	▲ 2.6	10	▲ 28.6	1	▲ 50.0	27	28.6	0	－	0	－	0	－	13	8.3	0	－
92 その他の事業サービス業	200	157	27.4	573	501	14.4	134	20.7	12	▲ 14.3	31	675.0	13	▲ 23.5	3	▲ 50.0	0	－	3	0.0	4	300.0
S，T公務・その他 (97,98,99)	52	61	▲ 14.8	196	331	▲ 40.8	16	▲ 11.1	3	▲ 50.0	3	▲ 62.5	13	44.4	5	66.7	4	▲ 50.0	0	－	8	33.3
合計	2,355	2,174	8.3	7,360	7,723	▲ 4.7	954	6.2	212	▲ 5.8	343	14.0	398	8.2	107	28.9	67	0.0	151	▲ 7.4	123	78.3
事業所規模 ２９人以下	1,513	1,451	4.3	4,874	5,009	▲ 2.7	550	2.2	131	▲ 18.1	249	2.9	242	3.4	73	10.6	51	13.3	119	4.4	98	88.5
３０～９９人	549	479	14.6	1,668	1,763	▲ 5.4	263	22.3	64	28.0	43	2.4	107	13.8	18	63.6	16	▲ 11.1	14	▲ 61.1	24	84.6
１００～２９９人	171	146	17.1	443	494	▲ 10.3	64	▲ 22.9	14	16.7	44	193.3	19	▲ 13.6	12	500.0	0	－	17	325.0	1	▲ 75.0
３００～４９９人	49	56	▲ 12.5	222	267	▲ 16.9	40	▲ 2.4	2	▲ 33.3	2	－	4	33.3	0	－	0	－	1	▲ 88.9	0	－
５００～９９９人	43	19	126.3	93	120	▲ 22.5	8	－	1	－	4	－	26	73.3	4	0.0	0	－	0	－	0	－
１，０００人以上	30	23	30.4	60	70	▲ 14.3	29	38.1	0	－	1	▲ 50.0	0	－	0	－	0	－	0	－	0	－

雇用保険受給者職業紹介状況　（パートタイムを含む）

令和８年６月分　　山形労働局

項目 / 年月		新規求職申込件数 (受給者)	前年同月比	月間有効求職者数 (受給者)	前年同月比	紹介件数 (受給者)	前年同月比	就職件数 (受給者)	前年同月比	紹介率 (受給者)	前年同月差	就職率 (受給者)	前年同月差
令和3年度平均		974	▲ 8.6	5,691	▲ 17.2	1,049	▲ 17.7	437	▲ 4.1	18.4	▲ 0.1	44.9	2.1
令和4年度平均		935	▲ 4.0	5,336	▲ 6.2	934	▲ 11.0	427	▲ 2.4	17.5	▲ 0.9	45.6	0.7
令和5年度平均		1,013	8.4	5,724	7.3	971	4.0	432	1.3	17.0	▲ 0.5	42.6	▲ 3.0
令和6年度平均		966	▲ 4.7	5,669	▲ 1.0	948	▲ 2.4	423	▲ 2.2	16.7	▲ 0.3	43.8	1.2
令和7年度平均		916	▲ 5.1	5,560	▲ 1.9	958	1.1	411	▲ 2.8	17.2	0.5	44.9	1.1
令和7年度累計		3,535	▲ 5.4	17,823	▲ 2.8	2,905	▲ 7.1	1,309	▲ 6.2	16.3	▲ 0.8	37.0	▲ 0.4
令和8年度累計		3,363	▲ 4.9	17,207	▲ 3.5	2,588	▲ 10.9	1,184	▲ 9.5	15.0	▲ 1.3	35.2	▲ 1.8
前々年同月		831	－	6,153	－	1,019	－	441	－	16.6	－	53.1	－
令和7年	５月	1,027	▲ 10.1	6,064	▲ 3.7	1,067	▲ 6.6	425	▲ 15.2	17.6	▲ 0.5	41.4	▲ 2.4
	６月	856	3.0	6,094	▲ 1.0	926	▲ 9.1	456	3.4	15.2	▲ 1.4	53.3	0.2
	７月	906	▲ 10.3	6,109	▲ 2.2	950	▲ 8.0	398	▲ 16.0	15.6	▲ 0.9	43.9	▲ 3.0
	８月	820	4.6	6,057	1.3	918	2.5	382	▲ 5.9	15.2	0.2	46.6	▲ 5.2
	９月	892	4.3	6,048	2.8	1,043	9.4	418	▲ 3.2	17.2	1.0	46.9	▲ 3.6
	１０月	956	▲ 1.9	5,838	1.5	1,064	16.2	523	19.7	18.2	2.3	54.7	9.9
	１１月	703	▲ 8.2	5,311	0.0	852	2.2	383	3.2	16.0	0.3	54.5	6.1
	１２月	666	▲ 10.4	4,880	▲ 2.8	820	17.5	349	0.6	16.8	2.9	52.4	5.7
令和8年	１月	961	▲ 8.0	4,941	▲ 3.5	852	10.4	339	13.0	17.2	2.1	35.3	6.6
	２月	742	▲ 8.1	4,832	▲ 6.5	1,044	▲ 1.6	333	▲ 11.4	21.6	1.1	44.9	▲ 1.7
	３月	811	▲ 6.6	4,877	▲ 6.4	1,053	▲ 3.0	497	▲ 6.8	21.6	0.8	61.3	▲ 0.1
	４月	1,662	0.6	5,405	▲ 4.6	894	▲ 2.0	388	▲ 9.3	16.5	0.4	23.3	▲ 2.6
	５月	919	▲ 10.5	5,837	▲ 3.7	818	▲ 23.3	378	▲ 11.1	14.0	▲ 3.6	41.1	▲ 0.3
	６月	782	▲ 8.6	5,965	▲ 2.1	876	▲ 5.4	418	▲ 8.3	14.7	▲ 0.5	53.5	0.2
内訳	山　形	292	▲ 18.0	2,286	1.2	298	▲ 12.1	127	▲ 14.2	13.0	▲ 2.0	43.5	1.9
	米　沢	104	2.0	733	0.0	137	10.5	72	33.3	18.7	1.8	69.2	16.3
	酒　田	109	▲ 13.5	695	▲ 17.7	121	▲ 15.4	46	▲ 34.3	17.4	0.5	42.2	▲13.4
	鶴　岡	80	▲ 2.4	654	▲ 12.1	103	▲ 21.4	65	▲ 11.0	15.7	▲ 1.9	81.3	▲ 7.7
	新　庄	38	52.0	390	7.7	46	15.0	27	0.0	11.8	0.8	71.1	▲36.9
	長　井	44	10.0	242	▲ 5.5	24	▲ 48.9	13	▲ 48.0	9.9	▲ 8.5	29.5	▲33.0
	村　山	69	4.5	563	13.7	57	▲ 1.7	38	35.7	10.1	▲ 1.6	55.1	12.7
	寒河江	46	▲ 22.0	402	0.5	90	104.5	30	▲ 3.2	22.4	11.4	65.2	12.7

注）1.「紹介率」は「紹介件数」÷「有効求職者」×100

安定所別雇用保険受給者職業紹介状況（パートタイムを含む）

［６月］

		山　形	米　沢	酒　田	鶴　岡	新　庄	長　井	村　山	寒河江	県　計
新規求人	8年度	2,964	977	1,294	1,067	491	340	621	480	8,234
	7年度	2,890	902	1,007	991	352	257	634	309	7,342
	増減数	74	75	287	76	139	83	▲ 13	171	892
	増減率	2.6	8.3	28.5	7.7	39.5	32.3	▲ 2.1	55.3	12.1
有効求人	8年度	7,994	2,710	3,275	2,946	1,174	890	1,841	1,331	22,161
	7年度	8,019	2,625	3,092	2,936	1,006	854	1,838	1,074	21,444
	増減数	▲ 25	85	183	10	168	36	3	257	717
	増減率	▲ 0.3	3.2	5.9	0.3	16.7	4.2	0.2	23.9	3.3
新規求職	8年度	1,327	510	448	445	224	169	322	228	3,673
	7年度	1,429	461	481	431	223	159	300	227	3,711
	増減数	▲ 102	49	▲ 33	14	1	10	22	1	▲ 38
	増減率	▲ 7.1	10.6	▲ 6.9	3.2	0.4	6.3	7.3	0.4	▲ 1.0
保	8年度	292	104	109	80	38	44	69	46	782
	7年度	356	102	126	82	25	40	66	59	856
	増減数	▲ 64	2	▲ 17	▲ 2	13	4	3	▲ 13	▲ 74
	増減率	▲ 18.0	2.0	▲ 13.5	▲ 2.4	52.0	10.0	4.5	▲ 22.0	▲ 8.6
有効求職	8年度	6,948	2,301	2,099	1,948	1,063	703	1,480	1,129	17,671
	7年度	6,938	2,333	2,143	2,010	1,098	723	1,480	1,215	17,940
	増減数	10	▲ 32	▲ 44	▲ 62	▲ 35	▲ 20	0	▲ 86	▲ 269
	増減率	0.1	▲ 1.4	▲ 2.1	▲ 3.1	▲ 3.2	▲ 2.8	0.0	▲ 7.1	▲ 1.5
保	8年度	2,286	733	695	654	390	242	563	402	5,965
	7年度	2,260	733	844	744	362	256	495	400	6,094
	増減数	26	0	▲ 149	▲ 90	28	▲ 14	68	2	▲ 129
	増減率	1.2	0.0	▲ 17.7	▲ 12.1	7.7	▲ 5.5	13.7	0.5	▲ 2.1
紹介件数	8年度	1,239	487	439	458	170	142	271	228	3,434
	7年度	1,351	476	483	474	186	171	252	197	3,590
	増減数	▲ 112	11	▲ 44	▲ 16	▲ 16	▲ 29	19	31	▲ 156
	増減率	▲ 8.3	2.3	▲ 9.1	▲ 3.4	▲ 8.6	▲ 17.0	7.5	15.7	▲ 4.3
保	8年度	298	137	121	103	46	24	57	90	876
	7年度	339	124	143	131	40	47	58	44	926
	増減数	▲ 41	13	▲ 22	▲ 28	6	▲ 23	▲ 1	46	▲ 50
	増減率	▲ 12.1	10.5	▲ 15.4	▲ 21.4	15.0	▲ 48.9	▲ 1.7	104.5	▲ 5.4
就職件数	8年度	440	192	173	202	167	49	118	85	1,426
	7年度	467	190	186	220	156	76	133	99	1,527
	増減数	▲ 27	2	▲ 13	▲ 18	11	▲ 27	▲ 15	▲ 14	▲ 101
	増減率	▲ 5.8	1.1	▲ 7.0	▲ 8.2	7.1	▲ 35.5	▲ 11.3	▲ 14.1	▲ 6.6
保	8年度	127	72	46	65	27	13	38	30	418
	7年度	148	54	70	73	27	25	28	31	456
	増減数	▲ 21	18	▲ 24	▲ 8	0	▲ 12	10	▲ 1	▲ 38
	増減率	▲ 14.2	33.3	▲ 34.3	▲ 11.0	0.0	▲ 48.0	35.7	▲ 3.2	▲ 8.3

［６月・累計］　　令和８年６月分　　山形労働局

		山　形	米　沢	酒　田	鶴　岡	新　庄	長　井	村　山	寒河江	県　計
新規求人	8年度	8,739	2,930	3,741	3,110	1,245	943	2,026	1,385	24,119
	7年度	8,905	2,789	3,651	3,102	1,068	918	2,054	1,176	23,663
	増減数	▲ 166	141	90	8	177	25	▲ 28	209	456
	増減率	▲ 1.9	5.1	2.5	0.3	16.6	2.7	▲ 1.4	17.8	1.9
有効求人	8年度	24,299	8,084	9,855	8,615	3,572	2,522	5,780	3,694	66,421
	7年度	24,739	8,043	9,664	8,821	3,432	2,563	5,457	3,342	66,061
	増減数	▲ 440	41	191	▲ 206	140	▲ 41	323	352	360
	増減率	▲ 1.8	0.5	2.0	▲ 2.3	4.1	▲ 1.6	5.9	10.5	0.5
新規求職	8年度	4,831	1,726	1,620	1,467	949	553	1,072	770	12,988
	7年度	4,964	1,740	1,647	1,520	954	572	1,139	854	13,390
	増減数	▲ 133	▲ 14	▲ 27	▲ 53	▲ 5	▲ 19	▲ 67	▲ 84	▲ 402
	増減率	▲ 2.7	▲ 0.8	▲ 1.6	▲ 3.5	▲ 0.5	▲ 3.3	▲ 5.9	▲ 9.8	▲ 3.0
保	8年度	1,282	413	431	381	235	151	272	198	3,363
	7年度	1,350	416	507	436	178	158	267	223	3,535
	増減数	▲ 68	▲ 3	▲ 76	▲ 55	57	▲ 7	5	▲ 25	▲ 172
	増減率	▲ 5.0	▲ 0.7	▲ 15.0	▲ 12.6	32.0	▲ 4.4	1.9	▲ 11.2	▲ 4.9
有効求職	8年度	21,472	7,000	6,300	6,030	3,385	2,194	4,591	3,508	54,480
	7年度	20,951	7,121	6,404	6,069	3,502	2,237	4,551	3,721	54,556
	増減数	521	▲ 121	▲ 104	▲ 39	▲ 117	▲ 43	40	▲ 213	▲ 76
	増減率	2.5	▲ 1.7	▲ 1.6	▲ 0.6	▲ 3.3	▲ 1.9	0.9	▲ 5.7	▲ 0.1
保	8年度	6,580	2,143	1,996	1,929	1,143	731	1,568	1,117	17,207
	7年度	6,555	2,117	2,404	2,220	1,114	743	1,496	1,174	17,823
	増減数	25	26	▲ 408	▲ 291	29	▲ 12	72	▲ 57	▲ 616
	増減率	0.4	1.2	▲ 17.0	▲ 13.1	2.6	▲ 1.6	4.8	▲ 4.9	▲ 3.5
紹介件数	8年度	4,005	1,460	1,287	1,319	652	420	829	670	10,642
	7年度	4,557	1,535	1,431	1,415	717	480	947	709	11,791
	増減数	▲ 552	▲ 75	▲ 144	▲ 96	▲ 65	▲ 60	▲ 118	▲ 39	▲ 1,149
	増減率	▲ 12.1	▲ 4.9	▲ 10.1	▲ 6.8	▲ 9.1	▲ 12.5	▲ 12.5	▲ 5.5	▲ 9.7
保	8年度	922	376	315	338	143	83	193	218	2,588
	7年度	1,065	345	446	368	138	108	251	184	2,905
	増減数	▲ 143	31	▲ 131	▲ 30	5	▲ 25	▲ 58	34	▲ 317
	増減率	▲ 13.4	9.0	▲ 29.4	▲ 8.2	3.6	▲ 23.1	▲ 23.1	18.5	▲ 10.9
就職件数	8年度	1,413	593	535	584	414	188	382	278	4,387
	7年度	1,504	702	577	603	455	229	449	308	4,827
	増減数	▲ 91	▲ 109	▲ 42	▲ 19	▲ 41	▲ 41	▲ 67	▲ 30	▲ 440
	増減率	▲ 6.1	▲ 15.5	▲ 7.3	▲ 3.2	▲ 9.0	▲ 17.9	▲ 14.9	▲ 9.7	▲ 9.1
保	8年度	344	188	149	174	73	57	117	82	1,184
	7年度	391	192	205	173	84	57	112	95	1,309
	増減数	▲ 47	▲ 4	▲ 56	1	▲ 11	0	5	▲ 13	▲ 125
	増減率	▲ 12.0	▲ 2.1	▲ 27.3	0.6	▲ 13.1	0.0	4.5	▲ 13.7	▲ 9.5

求人倍率

	山　形	米　沢	酒　田	鶴　岡	新　庄	長　井	村　山	寒河江	県　計
新規求人倍率	2.23	1.92	2.89	2.40	2.19	2.01	1.93	2.11	2.24
有効求人倍率	1.15	1.18	1.56	1.51	1.10	1.27	1.24	1.18	1.25

求人倍率増減Ｐ（対前年同月比）

	山　形	米　沢	酒　田	鶴　岡	新　庄	長　井	村　山	寒河江	県　計
新規求人倍率	0.21	▲ 0.04	0.80	0.10	0.61	0.39	▲ 0.18	0.75	0.26
有効求人倍率	▲ 0.01	0.05	0.12	0.05	0.18	0.09	0.00	0.30	0.05

若年者・中高年齢者の職業紹介状況　常用（パートを含む）

令和８年６月分　　山形労働局

項目		新規求職申込件数				月間有効求職者数				紹介件数				就職件数				就職率			
		３５歳未満		４５歳以上		３５歳未満		４５歳以上		３５歳未満		４５歳以上		３５歳未満		４５歳以上		３５歳未満		４５歳以上	
年月			前年同月比		前年同月比		前年同月比		前年同月比		前年同月比		前年同月比		前年同月比		前年同月比		前年同月差		前年同月差
令和3年度平均		1,221	▲ 4.4	2,044	▲ 3.1	4,734	▲ 4.8	9,064	▲ 3.8	1,301	▲ 13.4	1,939	▲ 8.8	466	▲ 1.0	657	0.6	38.1	1.3	32.1	1.1
令和4年度平均		1,179	▲ 3.4	2,087	2.1	4,574	▲ 3.4	8,651	▲ 4.6	1,132	▲ 13.0	1,872	▲ 3.5	447	▲ 4.0	728	10.9	37.9	▲ 0.2	34.9	2.8
令和5年度平均		1,136	▲ 3.7	2,244	7.5	4,512	▲ 1.4	9,188	6.2	1,053	▲ 7.0	1,959	4.6	406	▲ 9.2	751	3.1	35.7	▲ 2.2	33.5	▲ 1.4
令和6年度平均		1,015	▲ 10.6	2,251	0.3	4,191	▲ 7.1	9,420	2.5	930	▲ 11.7	1,960	0.0	352	▲ 13.3	724	▲ 3.6	34.7	▲ 1.0	32.1	▲ 1.4
令和7年度平均		969	▲ 4.5	2,333	3.6	4,048	▲ 3.4	9,876	4.8	853	▲ 8.2	2,047	4.4	327	▲ 7.2	762	5.2	33.7	▲ 1.0	32.6	0.5
令和7年度累計		3,078	▲ 9.6	7,807	1.8	12,543	▲ 7.8	32,182	3.7	2,604	▲ 12.6	6,010	▲ 2.0	1,059	▲ 11.2	2,415	0.4	34.4	▲ 0.6	30.9	▲ 0.5
令和8年度累計		2,949	▲ 4.2	7,698	▲ 1.4	12,266	▲ 2.2	32,445	0.8	2,464	▲ 5.4	5,380	▲ 10.5	908	▲ 14.3	2,292	▲ 5.1	30.8	▲ 3.6	29.8	▲ 1.1
前々年同月		981	－	1,918	－	4,419	－	9,877	－	915	－	1,829	－	363	－	726	－	37.0	－	37.9	－
令和7年	５月	969	▲ 14.9	2,325	0.6	4,173	▲ 9.3	10,814	3.1	806	▲ 21.2	2,091	1.1	328	▲ 21.5	726	▲ 8.0	33.8	▲ 2.9	31.2	▲ 2.9
	６月	969	▲ 1.2	2,003	4.4	4,162	▲ 5.8	10,502	6.3	841	▲ 8.1	1,730	▲ 5.4	321	▲ 11.6	741	2.1	33.1	▲ 3.9	37.0	▲ 0.9
	７月	995	▲ 2.9	2,016	▲ 1.2	4,120	▲ 5.5	9,609	3.1	893	▲ 6.2	1,709	▲ 7.8	331	▲ 7.0	630	▲ 11.5	33.3	▲ 1.4	31.3	▲ 3.6
	８月	910	0.1	1,819	3.6	4,128	▲ 0.9	9,276	6.1	687	▲ 14.8	1,639	8.5	266	▲ 15.6	512	▲ 8.9	29.2	▲ 5.5	28.1	▲ 3.9
	９月	1,031	2.4	2,164	10.2	4,165	▲ 0.5	9,510	8.1	848	▲ 8.2	1,914	8.1	319	▲ 2.7	677	2.7	30.9	▲ 1.7	31.3	▲ 2.3
	１０月	1,009	▲ 3.4	2,145	▲ 2.8	4,184	▲ 0.5	9,500	5.1	866	▲ 5.1	1,867	▲ 1.0	343	▲ 6.5	719	1.6	34.0	▲ 1.1	33.5	1.4
	１１月	754	▲ 8.6	1,828	▲ 5.4	3,963	▲ 0.8	9,219	4.2	738	▲ 3.3	1,495	1.2	305	9.7	610	2.0	40.5	6.8	33.4	2.5
	１２月	764	▲ 3.7	1,870	▲ 0.7	3,677	▲ 3.1	8,842	1.6	711	2.6	1,374	2.9	262	▲ 15.8	554	3.6	34.3	▲ 4.9	29.6	1.2
令和8年	１月	1,028	▲ 1.8	2,451	3.2	3,748	▲ 1.5	9,061	2.2	834	5.2	1,776	▲ 0.6	264	8.6	495	▲ 2.0	25.7	2.5	20.2	▲ 1.1
	２月	960	▲ 4.5	3,037	21.7	3,900	▲ 2.3	10,211	8.0	989	▲ 12.2	3,567	26.0	285	▲ 17.4	678	5.8	29.7	▲ 4.6	22.3	▲ 3.4
	３月	1,097	▲ 1.9	2,853	6.0	4,151	▲ 0.6	11,106	8.5	1,070	▲ 11.4	3,213	9.4	486	▲ 0.4	1,848	36.1	44.3	0.7	64.8	14.3
	４月	1,154	1.2	3,496	0.5	4,123	▲ 2.0	11,191	3.0	933	▲ 2.5	2,114	▲ 3.4	356	▲ 13.2	869	▲ 8.3	30.8	▲ 5.2	24.9	▲ 2.3
	５月	848	▲ 12.5	2,190	▲ 5.8	4,064	▲ 2.6	10,836	0.2	689	▲ 14.5	1,610	▲ 23.0	268	▲ 18.3	670	▲ 7.7	31.6	▲ 2.2	30.6	▲ 0.6
	６月	947	▲ 2.3	2,012	0.4	4,079	▲ 2.0	10,418	▲ 0.8	842	0.1	1,656	▲ 4.3	284	▲ 11.5	753	1.6	30.0	▲ 3.1	37.4	0.4
内訳	山　形	352	▲ 8.8	722	▲ 3.0	1,693	▲ 1.2	4,032	3.7	304	2.4	601	▲ 8.7	86	▲ 15.7	232	5.5	24.4	▲ 2.0	32.1	2.5
	米　沢	132	6.5	276	6.6	531	1.3	1,399	▲ 2.8	127	7.6	242	▲ 4.0	47	▲ 9.6	97	▲ 7.6	35.6	▲ 6.3	35.1	▲ 5.4
	酒　田	113	▲ 15.7	253	▲ 1.6	441	▲ 13.5	1,293	1.7	94	▲ 13.8	215	▲ 11.2	37	5.7	83	▲ 13.5	32.7	6.6	32.8	▲ 4.6
	鶴　岡	123	12.8	227	▲ 4.6	433	1.9	1,075	▲ 10.8	115	1.8	218	7.9	43	10.3	101	6.3	35.0	▲ 0.8	44.5	4.6
	新　庄	47	6.8	133	7.3	216	0.9	654	▲ 3.1	39	2.6	94	1.1	22	▲ 4.3	127	23.3	46.8	▲ 5.5	95.5	12.4
	長　井	34	▲ 15.0	106	15.2	142	▲ 2.7	448	▲ 2.8	35	▲ 12.5	82	▲ 6.8	10	▲ 47.4	22	▲ 24.1	29.4	▲18.1	20.8	▲10.7
	村　山	85	9.0	170	3.0	360	▲ 1.1	840	▲ 0.1	70	▲ 4.1	97	▲ 11.0	25	▲ 16.7	43	▲ 17.3	29.4	▲ 9.1	25.3	▲ 6.2
	寒河江	61	13.0	125	0.8	263	▲ 1.1	677	▲ 6.1	58	9.4	107	24.4	14	▲ 33.3	48	17.1	23.0	▲15.9	38.4	5.3

正社員に係る職業紹介状況

令和８年６月分　　山形労働局

項目	新規求職申込件数		月間有効求職者数		新規求人数						月間有効求人数		有効求人倍率		就職件数		就職率%		充足率%	
	パートを除く常用		パートを除く常用		正社員	非正社員	正社員	非正社員	正社員		正社員		正社員		正社員		正社員		正社員	
年　月		前年同月比		前年同月比			前年同月比	前年同月比	構成比	前年同月差		前年同月比		前年同月差		前年同月比		前年同月差		前年同月差
令和3年度平均	2,748	▲ 4.9	10,934	▲ 7.6	4,234	4,280	16.5	13.5	49.7	0.6	11,940	17.9	1.09	0.23	693	2.6	25.2	1.8	16.3	▲ 1.9
令和4年度平均	2,706	▲ 1.5	10,384	▲ 5.0	4,631	4,693	9.4	9.6	49.7	0.0	13,325	11.6	1.28	0.19	698	0.8	25.8	0.6	14.8	▲ 1.5
令和5年度平均	2,750	1.6	10,711	3.1	4,264	4,179	▲ 7.9	▲ 11.0	50.5	0.8	12,337	▲ 7.4	1.15	▲ 0.13	709	1.6	25.8	0.0	16.1	1.3
令和6年度平均	2,578	▲ 6.2	10,386	▲ 3.0	4,090	4,052	▲ 4.1	▲ 3.0	50.2	▲ 0.3	11,887	▲ 3.6	1.14	▲ 0.01	632	▲ 10.9	24.5	▲ 1.3	15.1	▲ 1.0
令和7年度平均	2,552	▲ 1.0	10,449	0.6	4,022	3,954	▲ 1.7	▲ 2.4	50.4	0.2	11,616	▲ 2.3	1.11	▲ 0.03	603	▲ 4.6	23.6	▲ 0.9	14.7	▲ 0.4
令和7年度累計	7,916	▲ 5.4	32,321	▲ 2.7	11,893	11,770	▲ 1.9	▲ 0.6	50.3	▲ 0.3	34,343	▲ 2.3	1.06	0.00	1,885	▲ 9.5	23.8	▲ 1.1	15.7	▲ 1.0
令和8年度累計	7,579	▲ 4.3	31,394	▲ 2.9	12,292	11,827	3.4	0.5	51.0	0.7	35,153	2.4	1.12	0.06	1,750	▲ 7.2	23.1	▲ 0.7	14.0	▲ 1.7
前々年同月	2,343	－	10,622	－	4,049	3,364	－	－	54.6	－	11,570	－	1.09	－	623	－	26.6	－	15.1	－
令和7年　５月	2,457	▲ 8.6	10,762	▲ 3.7	3,526	3,869	▲ 5.7	▲ 9.2	47.7	1.0	11,315	▲ 3.9	1.05	0.00	582	▲ 20.2	23.7	▲ 3.4	16.5	▲ 2.2
６月	2,340	▲ 0.1	10,534	▲ 0.8	3,951	3,391	▲ 2.4	0.8	53.8	▲ 0.8	11,384	▲ 1.6	1.08	▲ 0.01	587	▲ 5.8	25.1	▲ 1.5	14.6	▲ 0.5
７月	2,449	▲ 2.2	10,289	▲ 1.8	4,469	3,825	0.4	▲ 1.6	53.9	0.5	11,602	▲ 1.8	1.13	0.00	570	▲ 17.0	23.3	▲ 4.1	12.5	▲ 2.2
８月	2,245	1.4	10,220	2.1	3,440	3,800	▲ 8.0	▲ 14.3	47.5	1.8	11,409	▲ 3.0	1.12	▲ 0.05	496	▲ 12.5	22.1	▲ 3.5	14.0	▲ 0.3
９月	2,534	5.6	10,457	3.8	4,213	3,759	▲ 3.5	3.6	52.8	▲ 1.8	11,692	▲ 4.1	1.12	▲ 0.09	606	4.8	23.9	▲ 0.2	13.7	1.0
１０月	2,551	▲ 0.5	10,479	2.8	4,825	3,862	12.2	▲ 11.1	55.5	5.8	12,143	0.8	1.16	▲ 0.02	689	2.8	27.0	0.9	14.2	▲ 1.0
１１月	2,043	▲ 6.1	10,004	2.0	3,261	3,484	▲ 10.6	▲ 14.0	48.3	0.9	11,656	▲ 2.2	1.17	▲ 0.05	565	4.4	27.7	2.8	16.8	2.2
１２月	2,097	▲ 2.8	9,531	0.1	3,860	3,584	▲ 10.0	5.1	51.9	▲ 3.8	11,558	▲ 2.3	1.21	▲ 0.03	551	▲ 0.7	26.3	0.6	14.0	1.4
令和8年　１月	2,841	2.8	9,859	1.1	4,645	4,213	0.7	▲ 3.8	52.4	1.1	11,379	▲ 6.3	1.15	▲ 0.10	520	6.3	18.3	0.6	11.0	0.2
２月	3,046	8.6	10,784	3.1	3,525	4,765	▲ 1.2	9.5	42.5	▲ 2.6	11,649	▲ 1.7	1.08	▲ 0.05	552	▲ 10.4	18.1	▲ 3.9	15.4	▲ 1.7
３月	2,903	▲ 2.8	11,440	2.8	4,127	4,381	3.3	1.9	48.5	0.3	11,959	0.3	1.05	▲ 0.02	798	0.4	27.5	0.9	19.5	▲ 0.2
４月	3,042	▲ 2.5	10,850	▲ 1.6	4,577	4,298	3.6	▲ 4.7	51.6	2.1	11,772	1.1	1.08	0.02	662	▲ 7.5	21.8	▲ 1.2	14.0	▲ 1.9
５月	2,204	▲ 10.3	10,384	▲ 3.5	3,522	3,488	▲ 0.1	▲ 9.8	50.2	2.5	11,545	2.0	1.11	0.06	534	▲ 8.2	24.2	0.5	15.2	▲ 1.3
６月	2,333	▲ 0.3	10,160	▲ 3.6	4,193	4,041	6.1	19.2	50.9	▲ 2.9	11,836	4.0	1.16	0.08	554	▲ 5.6	23.7	▲ 1.4	13.1	▲ 1.5
内訳　山　形	845	▲ 8.9	4,103	▲ 2.5	1,429	1,535	▲ 6.7	13.0	48.2	▲ 4.8	4,108	▲ 2.5	1.00	0.00	160	▲ 14.4	18.9	▲ 1.3	11.7	▲ 0.6
米　沢	343	11.4	1,367	1.0	596	381	8.2	8.5	61.0	▲ 0.1	1,646	4.2	1.20	0.03	95	20.3	27.7	2.1	15.8	1.6
酒　田	269	▲ 11.5	1,146	▲ 8.3	502	792	9.8	44.0	38.8	▲ 6.6	1,561	5.8	1.36	0.18	75	0.0	27.9	3.2	15.1	▲ 4.6
鶴　岡	291	19.8	1,059	▲ 3.1	554	513	8.0	7.3	51.9	0.1	1,586	4.8	1.50	0.11	85	7.6	29.2	▲ 3.3	14.3	2.2
新　庄	118	▲ 0.8	551	▲ 10.8	334	157	51.8	18.9	68.0	5.5	703	23.6	1.28	0.36	36	▲ 5.3	30.5	▲ 1.4	8.7	▲ 5.8
長　井	105	0.0	421	▲ 5.2	243	97	35.8	24.4	71.5	1.9	606	3.1	1.44	0.12	18	▲ 50.0	17.1	▲17.2	7.4	▲ 7.7
村　山	207	9.5	846	▲ 1.3	300	321	3.1	▲ 6.4	48.3	2.4	882	6.5	1.04	0.07	45	▲ 23.7	21.7	▲ 9.5	12.3	▲ 7.6
寒河江	155	7.6	667	▲ 5.8	235	245	12.4	145.0	49.0	▲ 18.6	744	21.0	1.12	0.25	40	17.6	25.8	2.2	20.9	1.8

注）1．正社員の有効求人倍率は、正社員の月間有効求人数をパートタイムを除く常用の月間有効求職者数で除して算出しているが、パートタイムを除く常用の月間有効求職者数には、派遣労働者や契約社員を希望する者も含まれるため、厳密な意味での正社員有効求人倍率より低い値となる。

2．充足率＝充足数／新規求人数×100。

地域別一般職業紹介状況（パートタイムを含む）

令和８年６月分

山形労働局

［６月］

		村山	置賜	庄内	最上	県計
新規求人	8年度	4,065	1,317	2,361	491	8,234
	7年度	3,833	1,159	1,998	352	7,342
	増減数	232	158	363	139	892
	増減率	6.1	13.6	18.2	39.5	12.1
有効求人	8年度	11,166	3,600	6,221	1,174	22,161
	7年度	10,931	3,479	6,028	1,006	21,444
	増減数	235	121	193	168	717
	増減率	2.1	3.5	3.2	16.7	3.3
新規求職	8年度	1,877	679	893	224	3,673
	7年度	1,956	620	912	223	3,711
	増減数	▲ 79	59	▲ 19	1	▲ 38
	増減率	▲ 4.0	9.5	▲ 2.1	0.4	▲ 1.0
新規求職 保	8年度	407	148	189	38	782
	7年度	481	142	208	25	856
	増減数	▲ 74	6	▲ 19	13	▲ 74
	増減率	▲ 15.4	4.2	▲ 9.1	52.0	▲ 8.6
有効求職	8年度	9,557	3,004	4,047	1,063	17,671
	7年度	9,633	3,056	4,153	1,098	17,940
	増減数	▲ 76	▲ 52	▲ 106	▲ 35	▲ 269
	増減率	▲ 0.8	▲ 1.7	▲ 2.6	▲ 3.2	▲ 1.5
有効求職 保	8年度	3,251	975	1,349	390	5,965
	7年度	3,155	989	1,588	362	6,094
	増減数	96	▲ 14	▲ 239	28	▲ 129
	増減率	3.0	▲ 1.4	▲ 15.1	7.7	▲ 2.1
紹介件数	8年度	1,738	629	897	170	3,434
	7年度	1,800	647	957	186	3,590
	増減数	▲ 62	▲ 18	▲ 60	▲ 16	▲ 156
	増減率	▲ 3.4	▲ 2.8	▲ 6.3	▲ 8.6	▲ 4.3
紹介件数 保	8年度	445	161	224	46	876
	7年度	441	171	274	40	926
	増減数	4	▲ 10	▲ 50	6	▲ 50
	増減率	0.9	▲ 5.8	▲ 18.2	15.0	▲ 5.4
就職件数	8年度	643	241	375	167	1,426
	7年度	699	266	406	156	1,527
	増減数	▲ 56	▲ 25	▲ 31	11	▲ 101
	増減率	▲ 8.0	▲ 9.4	▲ 7.6	7.1	▲ 6.6
就職件数 保	8年度	195	85	111	27	418
	7年度	207	79	143	27	456
	増減数	▲ 12	6	▲ 32	0	▲ 38
	増減率	▲ 5.8	7.6	▲ 22.4	0.0	▲ 8.3

［６月・累計］

		村山	置賜	庄内	最上	県計
新規求人	8年度	12,150	3,873	6,851	1,245	24,119
	7年度	12,135	3,707	6,753	1,068	23,663
	増減数	15	166	98	177	456
	増減率	0.1	4.5	1.5	16.6	1.9
有効求人	8年度	33,773	10,606	18,470	3,572	66,421
	7年度	33,538	10,606	18,485	3,432	66,061
	増減数	235	0	▲ 15	140	360
	増減率	0.7	0.0	▲ 0.1	4.1	0.5
新規求職	8年度	6,673	2,279	3,087	949	12,988
	7年度	6,957	2,312	3,167	954	13,390
	増減数	▲ 284	▲ 33	▲ 80	▲ 5	▲ 402
	増減率	▲ 4.1	▲ 1.4	▲ 2.5	▲ 0.5	▲ 3.0
新規求職 保	8年度	1,752	564	812	235	3,363
	7年度	1,840	574	943	178	3,535
	増減数	▲ 88	▲ 10	▲ 131	57	▲ 172
	増減率	▲ 4.8	▲ 1.7	▲ 13.9	32.0	▲ 4.9
有効求職	8年度	29,571	9,194	12,330	3,385	54,480
	7年度	29,223	9,358	12,473	3,502	54,556
	増減数	348	▲ 164	▲ 143	▲ 117	▲ 76
	増減率	1.2	▲ 1.8	▲ 1.1	▲ 3.3	▲ 0.1
有効求職 保	8年度	9,265	2,874	3,925	1,143	17,207
	7年度	9,225	2,860	4,624	1,114	17,823
	増減数	40	14	▲ 699	29	▲ 616
	増減率	0.4	0.5	▲ 15.1	2.6	▲ 3.5
紹介件数	8年度	5,504	1,880	2,606	652	10,642
	7年度	6,213	2,015	2,846	717	11,791
	増減数	▲ 709	▲ 135	▲ 240	▲ 65	▲ 1,149
	増減率	▲ 11.4	▲ 6.7	▲ 8.4	▲ 9.1	▲ 9.7
紹介件数 保	8年度	1,333	459	653	143	2,588
	7年度	1,500	453	814	138	2,905
	増減数	▲ 167	6	▲ 161	5	▲ 317
	増減率	▲ 11.1	1.3	▲ 19.8	3.6	▲ 10.9
就職件数	8年度	2,073	781	1,119	414	4,387
	7年度	2,261	931	1,180	455	4,827
	増減数	▲ 188	▲ 150	▲ 61	▲ 41	▲ 440
	増減率	▲ 8.3	▲ 16.1	▲ 5.2	▲ 9.0	▲ 9.1
就職件数 保	8年度	543	245	323	73	1,184
	7年度	598	249	378	84	1,309
	増減数	▲ 55	▲ 4	▲ 55	▲ 11	▲ 125
	増減率	▲ 9.2	▲ 1.6	▲ 14.6	▲ 13.1	▲ 9.5

求人倍率

	村山	置賜	庄内	最上	県計
新規求人倍率	2.17	1.94	2.64	2.19	2.24
有効求人倍率	1.17	1.20	1.54	1.10	1.25

求人倍率増減Ｐ（対前年同月比）

	村山	置賜	庄内	最上	県計
新規求人倍率	0.21	0.07	0.45	0.61	0.26
有効求人倍率	0.04	0.06	0.09	0.18	0.05

雇用保険業務状況　1

令和８年６月分　　山形労働局

項目 / 年月	適用事業所数	対前年比	被保険者数	前年同月比	資格喪失者数	前年同月比	離職票交付枚数	前年同月比	基本手当 基本分 受給資格決定件数	前年同月比	初回受給者数	前年同月比	受給者実人員	前年同月比	給付額（千円）	前年同月比	高齢者給付金 受給者数	前年同月比	特例一時金 受給者数	前年同月比
令和3年　度	19,995	▲ 0.0	320,977	▲ 0.6	45,787	0.3	35,356	▲ 0.8	11,491	▲10.1	9,517	▲16.0	41,548	▲16.2	4,889,628	▲17.6	3,396	▲ 4.0	975	▲ 8.2
令和4年　度	19,891	▲ 0.5	319,228	▲ 0.5	47,303	3.3	35,960	1.7	11,300	▲ 1.7	9,162	▲ 3.7	37,565	▲ 9.6	4,410,568	▲ 9.8	3,652	7.5	914	▲ 6.3
令和5年　度	19,727	▲ 0.8	315,720	▲ 1.1	47,883	1.2	37,202	3.5	11,954	5.8	9,926	8.3	41,061	9.3	4,965,011	12.6	3,999	9.5	862	▲ 5.7
令和6年　度	19,447	▲ 1.4	311,195	▲ 1.4	46,556	▲ 2.8	36,527	▲ 1.8	11,564	▲ 3.3	9,681	▲ 2.5	41,885	2.0	5,085,571	2.4	4,107	2.7	808	▲ 6.3
令和7年　度	19,066	▲ 2.0	306,878	▲ 1.4	44,855	▲ 3.7	34,663	▲ 5.1	11,181	▲ 3.3	10,460	8.0	44,586	6.4	5,664,450	11.4	4,292	4.5	743	▲ 8.0
令和6年　6月	19,684	▲ 0.8	316,345	▲ 1.3	2,871	▲ 7.0	2,190	▲ 8.1	819	▲17.6	836	▲ 6.4	3,616	4.0	409,527	▲ 2.1	287	▲17.8	90	23.3
7月	19,672	▲ 0.9	316,168	▲ 1.3	3,415	0.1	2,686	5.7	970	13.5	1,082	15.7	4,080	10.2	501,508	22.9	306	13.3	29	3.6
8月	19,667	▲ 1.0	316,056	▲ 1.2	2,977	▲10.4	2,315	▲ 8.1	802	▲16.6	833	▲ 5.6	3,897	1.8	503,144	▲ 3.8	225	18.4	4	▲20.0
9月	19,569	▲ 1.0	315,504	▲ 1.2	3,235	▲ 5.5	2,517	▲ 7.5	783	▲13.8	637	▲ 9.1	3,806	3.2	445,056	▲ 0.6	296	27.6	0	－
１０月	19,577	▲ 1.0	314,856	▲ 1.3	3,778	▲ 1.4	2,971	▲ 1.0	1,024	▲ 6.7	742	▲ 8.4	3,576	▲ 4.1	478,887	6.4	273	19.7	20	▲ 9.1
１１月	19,570	▲ 1.0	314,695	▲ 1.2	3,106	▲10.0	2,281	▲14.7	715	▲16.1	713	▲15.4	3,236	▲ 5.2	372,550	▲12.8	272	0.4	26	18.2
１２月	19,556	▲ 1.0	314,042	▲ 1.3	3,118	1.0	2,493	6.1	727	8.8	648	▲ 7.6	3,210	▲ 2.3	356,102	▲ 4.6	260	▲ 3.0	111	38.8
令和7年　1月	19,519	▲ 1.1	312,510	▲ 1.3	3,965	▲ 1.5	3,132	▲ 2.6	1,008	0.8	807	8.8	3,238	▲ 2.3	434,084	▲ 0.4	321	15.1	219	▲25.8
2月	19,496	▲ 1.2	312,065	▲ 1.4	3,177	1.1	2,653	8.3	762	▲ 9.0	737	▲ 6.1	3,186	▲ 3.5	370,366	▲ 7.0	306	▲10.5	114	1.8
3月	19,447	▲ 1.4	311,195	▲ 1.4	3,569	3.6	2,788	2.4	902	4.0	620	▲ 1.7	3,193	0.3	395,594	2.6	298	3.1	21	▲22.2
4月	19,401	▲ 1.5	310,125	▲ 1.5	9,052	▲ 6.1	7,227	▲ 6.4	1,670	▲ 1.4	895	10.9	3,074	▲ 6.2	389,797	5.7	577	1.4	35	20.7
5月	19,389	▲ 1.5	311,929	▲ 1.4	3,679	▲ 0.6	2,745	▲ 1.4	1,175	▲13.5	1,201	▲ 1.5	3,585	0.4	454,332	1.0	782	12.7	129	▲11.0
6月	19,365	▲ 1.6	311,918	▲ 1.4	2,980	3.8	2,318	5.8	878	7.2	911	9.0	3,851	6.5	450,933	10.1	384	33.8	73	▲18.9
7月	19,336	▲ 1.7	311,529	▲ 1.5	3,303	▲ 3.3	2,440	▲ 9.2	918	▲ 5.4	1,228	13.5	4,301	5.4	584,045	16.5	280	▲ 8.5	24	▲17.2
8月	19,326	▲ 1.7	311,158	▲ 1.5	2,835	▲ 4.8	2,288	▲ 1.2	750	▲ 6.5	806	▲ 3.2	4,225	8.4	534,898	6.3	235	4.4	6	50.0
9月	19,186	▲ 2.0	310,692	▲ 1.5	3,007	▲ 7.0	2,409	▲ 4.3	859	9.7	789	23.9	4,285	12.6	548,051	23.1	268	▲ 9.5	0	－
１０月	19,190	▲ 2.0	309,873	▲ 1.6	3,926	3.9	2,790	▲ 6.1	1,025	0.1	834	12.4	3,994	11.7	550,652	15.0	320	17.2	34	70.0
１１月	19,192	▲ 1.9	309,859	▲ 1.5	2,666	▲14.2	2,173	▲ 4.7	698	▲ 2.4	751	5.3	3,647	12.7	436,881	17.3	225	▲17.3	11	▲57.7
１２月	19,130	▲ 2.2	309,401	▲ 1.5	3,001	▲ 3.8	2,397	▲ 3.9	641	▲11.8	819	26.4	3,564	11.0	427,847	20.1	242	▲ 6.9	79	▲28.8
令和8年　1月	19,078	▲ 2.3	307,893	▲ 1.5	3,956	▲ 0.2	3,135	0.1	935	▲ 7.2	633	▲21.6	3,362	3.8	466,442	7.5	324	0.9	219	0.0
2月	19,068	▲ 2.2	307,821	▲ 1.4	2,709	▲14.7	2,147	▲19.1	818	7.3	716	▲ 2.8	3,247	1.9	376,980	1.8	321	4.9	112	▲ 1.8
3月	19,066	▲ 2.0	306,878	▲ 1.4	3,741	4.8	2,594	▲ 7.0	814	▲ 9.8	877	41.5	3,451	8.1	443,592	12.1	334	12.1	21	0.0
4月	19,033	▲ 1.9	305,292	▲ 1.6	9,568	5.7	7,656	5.9	1,716	2.8	988	10.4	3,321	8.0	419,538	7.6	482	▲16.5	31	▲11.4
5月	19,015	▲ 1.9	306,842	▲ 1.6	3,140	▲14.7	2,363	▲13.9	1,158	▲ 1.4	1,216	1.2	3,594	0.3	435,457	▲ 4.2	848	8.4	105	▲18.6
6月	19,008	▲ 1.8	307,029	▲ 1.6	2,867	▲ 3.8	2,173	▲ 6.3	862	▲ 1.8	1,185	30.1	4,350	13.0	522,267,743	15.8	441	14.8	81	11.0
内訳　山形	6,671	▲ 2.0	120,371	▲ 1.2	1,171	▲11.4	882	▲11.3	288	▲10.6	428	44.1	1,506	18.4	185,698,516	20.6	174	32.8	18	5.9
米沢	2,633	▲ 1.9	39,661	▲ 1.9	361	▲ 8.1	279	▲ 8.8	137	16.1	166	27.7	586	13.3	69,772,453	19.4	57	16.3	3	200.0
酒田	2,284	▲ 1.9	37,336	▲ 1.7	327	▲13.3	253	▲19.7	125	11.6	152	8.6	488	▲ 3.2	60,012,899	0.1	57	0.0	8	60.0
鶴岡	2,339	▲ 1.8	36,212	▲ 2.4	344	24.6	244	15.6	98	3.2	134	39.6	511	▲ 1.2	68,747,941	9.1	57	1.8	9	▲10.0
新庄	1,304	▲ 1.8	16,342	▲ 2.1	151	37.3	109	38.0	43	▲17.3	65	16.1	314	21.2	31,865,190	15.7	23	▲17.9	23	21.1
長井	979	▲ 3.1	14,988	▲ 2.0	140	4.5	113	▲ 1.7	42	▲ 4.5	56	33.3	185	7.6	20,368,007	7.3	20	33.3	1	▲66.7
村山	1,480	▲ 0.4	22,994	▲ 1.9	205	12.0	163	1.2	72	2.9	102	45.7	440	35.0	49,357,277	28.4	28	33.3	16	0.0
寒河江	1,318	▲ 1.5	19,125	0.0	168	▲ 9.2	130	▲ 5.1	56	▲13.8	82	2.5	319	12.7	36,321,960	18.9	25	▲ 7.4	3	50.0
局									1				1		123,500					

注）年度の適用事業所数・被保険者数は年度末(3月末)の数値、他の項目は各月の数値を積み上げたものである。
被保険者数・資格喪失者数・離職票交付枚数は短期特例を含む全被保険者である。
基本手当の給付額の当該月の欄(県・安定所別)は円単位である。

雇 用 保 険 業 務 状 況　2

令和８年６月分　　山形労働局

項目 / 年月	高年齢雇用継続基本給付金 受給要件確認数	前年同月比	受給者数	前年同月比	支給金額（円）	前年同月比	育児休業基本給付金 受給要件確認数	前年同月比	受給者数	前年同月比	支給金額（円）	前年同月比	介護休業給付金 受給者数	前年同月比	支給金額（円）	前年同月比	教育訓練給付金 受給者数	前年同月比	支給金額（円）	前年同月比
令和3年　度	4,074	4.4	30,490	▲ 2.7	1,315,233,344	▲ 3.5	3,174	1.3	14,293	▲ 2.2	3,226,071,995	▲ 2.7	192	12.9	45,258,127	16.3	760	▲ 6.3	23,580,661	▲ 4.8
令和4年　度	3,956	▲ 2.9	30,410	▲ 0.3	1,324,188,556	0.7	3,483	9.7	15,034	5.2	3,429,986,768	6.3	218	13.5	45,906,279	1.4	702	▲ 7.6	22,148,179	▲ 6.1
令和5年　度	3,763	▲ 4.9	29,858	▲ 1.8	1,323,469,769	▲ 0.1	3,425	▲ 1.7	15,417	2.5	3,537,687,848	3.1	253	16.1	49,068,766	6.9	656	▲ 6.6	23,747,410	7.2
令和6年　度	3,681	▲ 2.2	27,747	▲ 7.1	1,235,134,086	▲ 6.7	3,352	▲ 2.1	14,440	▲ 6.3	3,345,073,808	▲ 5.4	280	10.7	55,430,328	13.0	661	0.8	22,760,834	▲ 4.2
令和7年　度	3,456	▲ 6.1	25,445	▲ 8.3	1,130,231,346	▲ 8.5	3,500	4.4	13,967	▲ 3.3	3,436,199,839	2.7	315	12.5	67,505,564	21.8	625	▲ 5.4	26,397,809	16.0
令和6年　6月	272	▲27.7	2,097	▲ 9.5	90,877,349	▲ 8.3	274	▲10.7	1,045	▲13.8	235,685,814	▲14.7	25	31.6	4,662,999	39.0	54	35.0	1,418,561	4.4
7月	316	▲ 2.8	2,683	▲ 8.8	120,405,001	▲10.0	295	0.3	1,151	▲ 2.5	273,209,396	0.5	19	11.8	4,818,145	80.2	70	▲ 2.8	2,444,060	3.6
8月	245	▲10.6	2,000	▲ 5.2	88,007,625	▲ 4.1	296	2.4	1,102	▲ 7.1	258,562,431	▲ 5.7	21	31.3	3,602,649	53.3	58	▲ 1.7	1,616,347	▲22.6
9月	266	3.1	2,621	▲ 8.1	119,737,231	▲ 8.1	242	▲17.4	1,067	▲12.7	250,184,550	▲11.8	12	▲55.6	3,022,897	▲38.4	50	6.4	1,650,017	28.4
１０月	276	2.2	2,089	▲ 6.5	90,952,152	▲ 5.6	333	13.3	1,202	▲ 4.4	280,404,613	▲ 5.0	31	10.7	6,678,705	19.4	79	▲ 9.2	3,361,292	20.3
１１月	271	15.3	2,570	▲ 7.9	117,714,774	▲ 7.2	239	▲18.2	1,092	▲12.3	253,380,877	▲11.5	21	40.0	4,695,613	55.0	80	▲ 5.9	3,246,510	▲ 5.5
１２月	233	11.5	1,988	▲ 5.2	88,047,386	▲ 4.7	289	▲ 3.3	1,098	▲ 8.5	259,430,658	▲ 6.2	26	0.0	4,311,201	▲13.5	67	9.8	1,906,508	▲27.9
令和7年　1月	289	▲10.0	2,475	▲ 7.8	113,834,043	▲ 8.3	305	14.7	1,297	▲ 1.3	313,336,277	2.1	21	▲27.6	4,525,500	▲21.7	40	▲ 4.8	1,790,242	27.4
2月	364	5.8	1,923	▲ 9.2	81,940,264	▲11.3	271	▲ 5.2	1,153	▲10.3	270,148,576	▲ 7.3	22	▲ 4.3	3,371,146	▲19.0	29	▲21.6	1,090,225	▲25.2
3月	408	▲ 1.4	2,493	▲ 7.5	112,918,361	▲ 8.2	268	▲ 5.6	1,292	▲ 1.1	303,988,381	2.3	32	146.2	6,826,401	139.4	36	▲12.2	1,092,059	▲ 0.9
4月	314	▲14.4	1,908	▲ 9.1	82,555,636	▲10.3	224	▲15.2	1,284	▲ 8.5	295,702,764	▲ 4.1	28	86.7	5,980,433	128.5	41	7.9	1,804,043	68.3
5月	378	1.1	2,552	▲ 5.8	114,085,216	▲ 3.9	271	▲ 1.8	1,391	▲ 9.5	317,348,291	▲ 6.2	28	▲20.0	6,443,241	2.3	64	6.7	2,626,411	26.7
6月	307	12.9	1,921	▲ 8.4	82,656,228	▲ 9.0	281	2.6	1,053	0.8	252,705,056	7.2	24	▲ 4.0	4,987,491	7.0	58	7.4	2,273,165	60.2
7月	269	▲14.9	2,435	▲ 9.2	111,845,173	▲ 7.1	314	6.4	1,103	▲ 4.2	272,945,878	▲ 0.1	20	5.3	3,709,866	▲23.0	66	▲ 5.7	3,106,296	27.1
8月	226	▲ 7.8	1,829	▲ 8.6	80,772,781	▲ 8.2	260	▲12.2	999	▲ 9.3	250,595,263	▲ 3.1	22	4.8	4,724,304	31.1	64	10.3	2,903,205	79.6
9月	330	24.1	2,322	▲11.4	107,137,882	▲10.5	301	24.4	1,097	2.8	273,485,629	9.3	19	58.3	3,958,447	30.9	63	26.0	2,092,146	26.8
１０月	292	5.8	1,974	▲ 5.5	84,186,625	▲ 7.4	331	▲ 0.6	1,163	▲ 3.2	290,279,330	3.5	23	▲25.8	5,510,953	▲17.5	59	▲25.3	2,487,186	▲26.0
１１月	238	▲12.2	2,314	▲10.0	103,520,352	▲12.1	280	17.2	1,007	▲ 7.8	257,110,944	1.5	19	▲ 9.5	4,143,012	▲11.8	61	▲23.8	2,905,941	▲10.5
１２月	230	▲ 1.3	1,827	▲ 8.1	79,479,352	▲ 9.7	297	2.8	1,101	0.3	273,691,035	5.5	31	19.2	7,783,365	80.5	62	▲ 7.5	3,319,552	74.1
令和8年　1月	268	▲ 7.3	2,285	▲ 7.7	104,759,406	▲ 8.0	338	10.8	1,296	▲ 0.1	332,637,502	6.2	34	61.9	8,318,281	83.8	35	▲12.5	1,109,403	▲38.0
2月	278	▲23.6	1,811	▲ 5.8	77,307,739	▲ 5.7	280	3.3	1,149	▲ 0.3	283,623,098	5.0	30	36.4	5,695,255	68.9	18	▲37.9	859,318	▲21.2
3月	326	▲20.1	2,267	▲ 9.1	101,924,956	▲ 9.7	323	20.5	1,324	2.5	336,075,049	10.6	37	15.6	6,250,916	▲ 8.4	34	▲ 5.6	911,143	▲16.6
4月	220	▲29.9	1,772	▲ 7.1	75,918,219	▲ 8.0	251	12.1	1,284	0.0	310,166,765	4.9	21	▲25.0	5,647,868	▲ 5.6	42	2.4	1,993,952	10.5
5月	281	▲25.7	2,237	▲12.3	96,350,779	▲15.5	296	9.2	1,325	▲ 4.7	314,767,571	▲ 0.8	28	0.0	6,523,432	1.2	46	▲28.1	2,262,489	▲13.9
6月	244	▲20.5	1,696	▲11.7	70,177,041	▲15.1	321	14.2	1,129	7.2	282,558,349	11.8	32	33.3	7,735,586	55.1	73	25.9	2,978,991	31.1
内訳　山　形	67	▲27.2	806	▲18.3	35,185,484	▲19.3	150	20.0	523	14.4	133,306,145	17.0	15	150.0	3,404,637	57.4	25	66.7	922,786	74.4
米　沢	42	▲17.6	34	61.9	1,781,014	99.5	37	0.0	139	15.8	35,816,721	36.0	6	200.0	1,446,970	299.9	6	20.0	304,474	110.9
酒　田	38	▲11.6	260	4.4	9,724,288	▲16.9	25	▲10.7	124	5.1	29,941,904	7.8	0	－	0	－	7	▲30.0	178,320	▲48.5
鶴　岡	25	▲26.5	178	▲14.0	7,054,045	▲15.2	42	16.7	124	▲15.1	31,459,300	▲12.5	0	－	0	－	13	44.4	708,794	13.4
新　庄	11	▲42.1	3	▲40.0	53,060	▲56.7	13	▲13.3	48	20.0	10,806,118	14.8	0	－	0	－	6	▲14.3	115,060	8.1
長　井	15	15.4	121	▲ 0.8	4,006,848	▲ 5.0	6	0.0	48	41.2	9,771,011	47.9	1	0.0	341,631	417.1	6	100.0	343,158	352.9
村　山	33	43.5	172	▲18.5	6,522,697	▲22.5	34	61.9	81	8.0	21,537,670	19.2	8	300.0	2,376,260	424.2	7	133.3	229,360	221.4
寒河江	13	▲59.4	122	2.5	5,849,605	8.7	14	7.7	42	▲33.3	9,919,480	▲32.1	2	▲66.7	166,088	▲74.1	3	▲50.0	177,039	▲52.7
局																				

注）年度の数値は、各月の数値を積み上げたものである。

月別・公共職業安定所別　有効求人倍率推移（新規学卒を除きパートタイムを含む）

令和８年６月分　　山形労働局

安定所	県		山　形		米　沢		酒　田		鶴　岡		新　庄		長　井		村　山		寒河江	
年 月	一般	常用	一般	常用	一般	常用	一般	常用	一般	常用	一般	常用	一般	常用	一般	常用	一般	常用
令和3年　度	1.35	1.25	1.30	1.20	1.18	1.14	1.64	1.51	1.68	1.57	1.10	1.10	1.42	1.41	1.41	1.15	1.02	0.96
令和4年　度	1.57	1.47	1.60	1.50	1.48	1.43	1.72	1.60	1.82	1.69	1.25	1.25	1.76	1.73	1.29	1.11	1.35	1.24
令和5年　度	1.38	1.30	1.42	1.34	1.31	1.26	1.42	1.30	1.63	1.56	1.28	1.27	1.33	1.32	1.10	0.94	1.28	1.17
令和6年　度	1.34	1.25	1.35	1.26	1.19	1.15	1.60	1.42	1.58	1.49	1.20	1.18	1.42	1.40	1.11	0.93	1.14	1.05
令和7年　度	1.28	1.18	1.25	1.16	1.18	1.13	1.63	1.41	1.48	1.40	1.13	1.08	1.24	1.23	1.21	0.99	0.96	0.90
令和6年　６月	1.24	1.16	1.24	1.18	1.03	1.01	1.39	1.26	1.63	1.53	1.13	1.11	1.32	1.31	0.97	0.78	1.18	1.10
７月	1.29	1.21	1.29	1.23	1.15	1.11	1.51	1.32	1.63	1.49	1.14	1.08	1.43	1.43	0.97	0.79	1.21	1.14
８月	1.39	1.29	1.44	1.36	1.18	1.13	1.64	1.42	1.64	1.52	1.47	1.35	1.49	1.49	1.02	0.85	1.13	1.07
９月	1.43	1.32	1.43	1.35	1.24	1.19	1.66	1.46	1.65	1.55	1.69	1.59	1.37	1.36	1.19	1.00	1.17	1.08
１０月	1.42	1.31	1.44	1.32	1.28	1.24	1.66	1.47	1.56	1.46	1.36	1.31	1.55	1.51	1.13	0.95	1.22	1.12
１１月	1.42	1.30	1.42	1.29	1.32	1.26	1.66	1.53	1.55	1.44	1.26	1.24	1.66	1.60	1.18	0.99	1.23	1.10
１２月	1.42	1.32	1.46	1.35	1.31	1.26	1.79	1.63	1.53	1.46	1.16	1.16	1.64	1.60	1.12	0.94	1.13	1.03
令和7年　１月	1.43	1.34	1.40	1.32	1.34	1.27	1.89	1.75	1.55	1.49	1.09	1.11	1.48	1.44	1.36	1.16	1.10	1.05
２月	1.36	1.27	1.30	1.23	1.29	1.24	1.74	1.53	1.66	1.57	1.18	1.17	1.39	1.39	1.22	1.02	1.03	0.99
３月	1.32	1.22	1.26	1.18	1.27	1.22	1.66	1.42	1.58	1.51	1.24	1.22	1.30	1.30	1.22	1.00	1.00	0.94
４月	1.23	1.13	1.21	1.10	1.13	1.10	1.55	1.35	1.45	1.38	1.12	1.11	1.09	1.08	1.18	0.89	0.91	0.83
５月	1.21	1.09	1.18	1.06	1.13	1.09	1.53	1.31	1.44	1.37	0.90	0.91	1.16	1.13	1.18	0.89	0.90	0.79
６月	1.20	1.09	1.16	1.07	1.13	1.09	1.44	1.26	1.46	1.36	0.92	0.89	1.18	1.15	1.24	0.98	0.88	0.79
７月	1.25	1.16	1.20	1.13	1.16	1.09	1.54	1.34	1.52	1.41	1.08	0.99	1.31	1.31	1.24	1.04	0.91	0.86
８月	1.29	1.18	1.26	1.19	1.14	1.07	1.62	1.35	1.57	1.45	1.15	1.05	1.28	1.28	1.22	1.05	0.94	0.89
９月	1.30	1.19	1.27	1.19	1.18	1.12	1.64	1.37	1.53	1.43	1.31	1.21	1.31	1.30	1.20	1.01	0.90	0.85
１０月	1.32	1.22	1.34	1.25	1.15	1.12	1.58	1.36	1.49	1.40	1.25	1.18	1.35	1.34	1.14	0.96	1.05	0.99
１１月	1.31	1.20	1.32	1.21	1.21	1.16	1.65	1.41	1.41	1.36	1.19	1.12	1.31	1.31	1.13	0.95	1.02	0.94
１２月	1.36	1.26	1.43	1.32	1.22	1.18	1.71	1.50	1.46	1.42	1.10	1.07	1.35	1.31	1.17	0.98	1.02	0.98
令和8年　１月	1.35	1.25	1.31	1.21	1.34	1.29	1.77	1.58	1.50	1.42	1.13	1.10	1.25	1.22	1.30	1.09	1.01	0.99
２月	1.32	1.22	1.25	1.17	1.19	1.16	1.79	1.59	1.49	1.44	1.24	1.20	1.30	1.25	1.30	1.09	0.99	0.97
３月	1.26	1.17	1.16	1.08	1.20	1.18	1.80	1.54	1.44	1.41	1.22	1.17	1.10	1.08	1.27	1.01	1.04	0.96
４月	1.20	1.10	1.12	1.03	1.15	1.09	1.60	1.35	1.37	1.34	1.07	1.07	1.09	1.07	1.26	1.01	0.96	0.86
５月	1.20	1.09	1.12	1.00	1.14	1.09	1.53	1.32	1.41	1.39	0.99	1.00	1.09	1.04	1.27	0.98	1.02	0.94
６月	1.25	1.14	1.15	1.05	1.18	1.14	1.56	1.32	1.51	1.41	1.10	1.11	1.27	1.21	1.24	1.00	1.18	1.06

労働市場月報

令和８年７月３１日　発　行

編集発行　山形労働局職業安定部職業安定課

所在地　山形市香澄町３－２－１　山交ビル３Ｆ

電　　話　０２３（６２６）６１０９

山形労働局の職業安定行政機関及び関係機関の所在地一覧

ハローワーク　やまがた （山形公共職業安定所）	〒990－0813　山形市桧町２－６－１３ ０２３（６８４）１５２１
ハローワークプラザやまがた	〒990－0828　山形市双葉町１－２－３　山形テルサ１Ｆ ０２３（６４６）７３６０
天童ワークプラザ	〒994－0034　天童市本町１－１－２　パルテ１Ｆ ０２３（６５４）５８４８
ハローワーク　米　沢 （米沢公共職業安定所）	〒992－0012　米沢市金池３－１－３９　米沢地方合同庁舎内 ０２３８（２２）８１５５
ハローワーク　酒　田 （酒田公共職業安定所）	〒998－8555　酒田市上安町１－６－６ ０２３４（２７）３１１１
ジョブプラザさかた	〒998－0044　酒田市中町１－４－１０　酒田市役所中町庁舎２Ｆ ０２３４（２４）６６１１
ハローワーク　鶴　岡 （鶴岡公共職業安定所）	〒997－0035　鶴岡市馬場町２－１２　鶴岡第２地方合同庁舎１Ｆ ０２３５（２５）２５０１
ハローワーク　新　庄 （新庄公共職業安定所）	〒996－0011　新庄市東谷地田町６－４　新庄合同庁舎内 ０２３３（２２）８６０９
ハローワーク　長　井 （長井公共職業安定所）	〒993－0051　長井市幸町１５－５ ０２３８（８４）８６０９
ハローワーク　むらやま （村山公共職業安定所）	〒995－0034　村山市楯岡五日町１４－３０ ０２３７（５５）８６０９
ハローワーク　さがえ （寒河江公共職業安定所）	〒991－8505　寒河江市大字西根字石川西３４０ ０２３７（８６）４２２１

山形労働局職業安定部	〒990－8567　山形市香澄町３－２－１　山交ビル３Ｆ
職業安定課	０２３（６２６）６１０９
需給調整事業室	０２３（６７６）４６１８
職業対策課	０２３（６２６）６１０１
助成金センター（山交ビル４階）	０２３（６６６）３６１４
訓練課	０２３（６２６）６１０６
（独）高齢・障害・求職者雇用支援機構山形支部 山形職業能力開発促進ｾﾝﾀｰ	〒990－2161　山形市漆山１９５４ ０２３（６８６）２２２５
（独）高齢・障害・求職者雇用支援機構山形支部 山形障害者職業センター	〒990－0021　山形市小白川町２－３－６８ ０２３（６２４）２１０２
（独）高齢・障害・求職者雇用支援機構山形支部 高齢・障害者業務課	〒990－2161　山形市漆山１９５４ ０２３（６７４）９５６７
（公財）産業雇用安定センター山形事務所	〒990－0034　山形市東原町2-1-20山形ロイヤルセンチュリービル４Ｆ ０２３（６２４）８４０４
（公財）介護労働安定センター山形支部	〒990－0071　山形市流通センター2-3(協)山形流通団地組合会館２Ｆ ０２３（６３４）９３０１
（公社）山形県シルバー人材センター連合会	〒990－0041　山形市緑町１－９－３０　緑町会館３Ｆ ０２３（６２６）３５６６
山形県Ｕターン情報センター	〒102－0093　東京都千代田区平河町２－６－３ 都道府県会館１３Ｆ　山形県東京事務所内 ０３（５２１２）８９９６

報道資料

くらしの中に
総務省
MIC Ministry of Internal Affairs and Communications

令和８年７月24日

2020年基準 消費者物価指数

全　国　2026年(令和８年)６月分

◎ 概　況

(1) **総合指数**は2020年を100として113.6
前年同月比は1.7%の上昇　　前月比(季節調整値)は0.3%の上昇

(2) **生鮮食品を除く総合指数**は113.1
前年同月比は1.6%の上昇　　前月比(季節調整値)は0.2%の上昇

(3) **生鮮食品及びエネルギーを除く総合指数**は112.2
前年同月比は1.7%の上昇　　前月比(季節調整値)は0.2%の上昇

図１　総合指数の動き

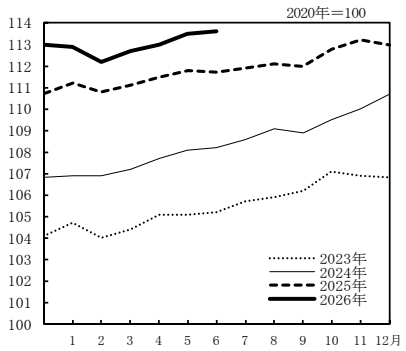

図２　生鮮食品を除く総合指数の動き

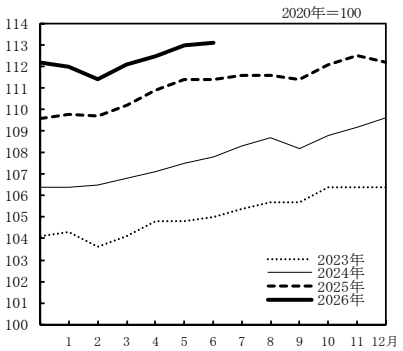

図３　生鮮食品及びエネルギーを除く総合指数の動き

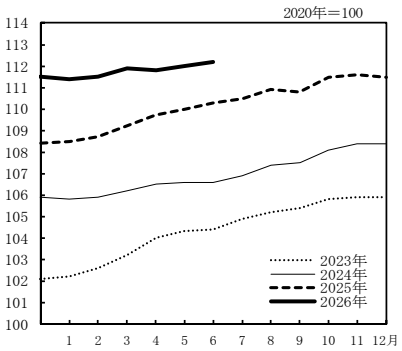

表１　総合、生鮮食品を除く総合、生鮮食品及びエネルギーを除く総合の指数及び前年同月比

2020年＝100

原数値		2025年 6月	7月	8月	9月	10月	11月	12月	2026年 1月	2月	3月	4月	5月	6月
総合	指数	111.7	111.9	112.1	112.0	112.8	113.2	113.0	112.9	112.2	112.7	113.0	113.5	113.6
	前年同月比(%)	3.3	3.1	2.7	2.9	3.0	2.9	2.1	1.5	1.3	1.5	1.4	1.5	1.7
生鮮食品を除く総合	指数	111.4	111.6	111.6	111.4	112.1	112.5	112.2	112.0	111.4	112.1	112.5	113.0	113.1
	前年同月比(%)	3.3	3.1	2.7	2.9	3.0	3.0	2.4	2.0	1.6	1.8	1.4	1.4	1.6
生鮮食品及びエネルギーを除く総合	指数	110.3	110.5	110.9	110.8	111.5	111.6	111.5	111.4	111.5	111.9	111.8	112.0	112.2
	前年同月比(%)	3.4	3.4	3.3	3.0	3.1	3.0	2.9	2.6	2.5	2.4	1.9	1.8	1.7

表２　総合、生鮮食品を除く総合、生鮮食品及びエネルギーを除く総合の前月比(季節調整値)

季節調整値		2025年 6月	7月	8月	9月	10月	11月	12月	2026年 1月	2月	3月	4月	5月	6月
総合	前月比(%)	0.1	0.1	0.1	0.1	0.3	0.3	-0.1	-0.2	-0.2	0.4	0.1	0.4	0.3
生鮮食品を除く総合	前月比(%)	0.1	0.1	0.1	0.1	0.3	0.3	-0.1	-0.1	-0.3	0.5	0.0	0.4	0.2
生鮮食品及びエネルギーを除く総合	前月比(%)	0.3	0.2	0.2	0.0	0.4	0.2	0.1	0.1	0.1	0.2	-0.2	0.2	0.2

注）季節調整値は、毎年12月結果公表時に、過去に遡って改定している。

2　全　国

◎　前年同月との比較（10大費目）

表３　10大費目指数、前年同月比及び寄与度

2020年＝100

原数値	総合	生鮮食品を除く総合	生鮮食品及びエネルギーを除く総合	食料	生鮮食品	生鮮食品を除く食料	住居	光熱・水道	家具・家事用品	被服及び履物	保健医療	交通・通信	教育	教養娯楽	諸雑費
指数	113.6	113.1	112.2	128.6	125.0	129.3	105.0	120.0	125.2	113.1	105.6	102.0	89.9	116.7	106.3
前年同月比（%）	(1.5)	(1.4)	(1.8)	(3.5)	(3.5)	(3.5)	(0.9)	(-1.1)	(2.2)	(1.7)	(0.0)	(1.9)	(-6.1)	(1.7)	(0.2)
	1.7	1.6	1.7	3.2	3.7	3.1	1.0	0.0	2.4	1.7	1.3	2.4	-6.0	1.5	0.3
寄与度		(1.38)	(1.58)	(1.02)	(0.15)	(0.87)	(0.18)	(-0.08)	(0.09)	(0.06)	(0.00)	(0.25)	(-0.16)	(0.16)	(0.01)
		1.51	1.52	0.94	0.16	0.78	0.20	0.00	0.10	0.06	0.06	0.32	-0.16	0.14	0.02
寄与度差		0.13	-0.06	-0.08	0.01	-0.09	0.02	0.08	0.01	0.00	0.06	0.06	0.00	-0.01	0.00

注）（ ）は、前月の前年同月比及び寄与度。各寄与度は、総合指数の前年同月比に対するものである。

［総合指数の前年同月比に寄与した主な内訳］

10大費目	中分類、前年同月比(寄与度)		品目、前年同月比(寄与度)
上昇			
食料	調理食品 4.2%(0.16)	・・・・・	弁当 10.6%(0.03) など
	菓子類 5.7%(0.16)	・・・・・	チョコレート 8.8%(0.04) など
	飲料 6.8%(0.12)	・・・・・	コーヒー豆 23.3%(0.04) など
	生鮮魚介 9.5%(0.12)	・・・・・	まぐろ 17.9%(0.04) など
	肉類 4.3%(0.12)	・・・・・	豚肉（国産品）5.3%(0.03) など
住居	設備修繕・維持 3.6%(0.13)	・・・・・	外壁塗装費 6.2%(0.03) など
光熱・水道	他の光熱 16.5%(0.08)	・・・・・	灯油 16.5%(0.08)
交通・通信	自動車等関係費 1.9%(0.16)	・・・・・	自動車保険料（任意）5.3%(0.10) など
	通信 3.8%(0.11)	・・・・・	通信料（携帯電話）4.6%(0.07) など
教養娯楽	教養娯楽サービス 1.7%(0.09)	・・・・・	宿泊料 3.1%(0.03) など
下落			
教育	授業料等 －10.6%(－0.18)	・・・・・	高等学校授業料（私立）－68.8%(－0.18)

○　前月との比較（10大費目）

表４　10大費目の前月比及び寄与度

原数値	総合	生鮮食品を除く総合	生鮮食品及びエネルギーを除く総合	食料	生鮮食品	生鮮食品を除く食料	住居	光熱・水道	家具・家事用品	被服及び履物	保健医療	交通・通信	教育	教養娯楽	諸雑費
前月比（%）	0.0	0.1	0.1	0.0	-1.8	0.3	0.1	0.1	0.4	-0.2	1.3	0.4	0.0	-1.1	0.1
寄与度		0.12	0.09	-0.01	-0.08	0.06	0.02	0.01	0.02	-0.01	0.06	0.06	0.00	-0.10	0.00

注）各寄与度は、総合指数の前月比に対するものである。

◇　ラスパイレス連鎖基準方式による指数（参考指数）の前年同月比

		2025年						2026年						
		6月	7月	8月	9月	10月	11月	12月	1月	2月	3月	4月	5月	6月
総合	前年同月比(%)	3.3	3.1	2.7	3.0	3.0	2.9	2.1	1.5	1.2	1.4	1.3	1.5	1.6
生鮮食品を除く総合	前年同月比(%)	3.2	3.0	2.6	3.0	3.0	3.0	2.3	1.9	1.5	1.7	1.4	1.4	1.5
生鮮食品及びエネルギーを除く総合	前年同月比(%)	3.2	3.3	3.1	2.9	3.0	2.9	2.7	2.5	2.4	2.4	1.8	1.7	1.6

◎　総合指数の前年同月比の変動に寄与した項目

総合の前年同月比の上昇幅は0.2ポイント拡大（５月 1.5% → ６月 1.7%）

・生鮮食品により総合の上昇幅が0.01ポイント拡大

生鮮食品を除く総合の前年同月比の上昇幅は0.2ポイント拡大（５月 1.4% → ６月 1.6%）

・ガソリン、電気代、灯油などのエネルギーにより総合の上昇幅が0.20ポイント拡大

・家庭用耐久財により総合の上昇幅が0.02ポイント拡大

・診療代により総合の上昇幅が0.05ポイント拡大

・生鮮食品を除く食料により総合の上昇幅が0.09ポイント縮小

・宿泊料により総合の上昇幅が0.02ポイント縮小

・通信料（携帯電話）により総合の上昇幅が0.08ポイント縮小

表５ エネルギー構成品目の前年同月比及び寄与度

	万分比	2026年5月		2026年6月			
	ウエイト	前年同月比(%)	寄与度	前月比(%)	前年同月比(%)	寄与度※	寄与度差
エネルギー	712	-2.5	-0.20	0.3	-0.1	-0.01	0.20
電気代	341	-2.4	-0.09	0.2	-1.7	-0.06	0.03
都市ガス代	94	-4.1	-0.04	0.4	-3.4	-0.04	0.01
プロパンガス	57	2.6	0.02	1.5	3.9	0.02	0.01
灯油	38	12.4	0.07	0.1	16.5	0.08	0.02
ガソリン	182	-7.0	-0.15	0.2	-0.7	-0.01	0.14

表６ 他の主な項目の前年同月比及び寄与度

	万分比	2026年5月		2026年6月			
	ウエイト	前年同月比(%)	寄与度	前月比(%)	前年同月比(%)	寄与度	寄与度差
生鮮食品を除く食料	2230	3.5	0.87	0.3	3.1	0.78	-0.09
家庭用耐久財	132	1.9	0.03	1.0	3.0	0.04	0.02
教養娯楽用耐久財	77	-2.2	-0.02	1.2	-1.1	-0.01	0.01
宿泊料	81	4.8	0.06	-6.8	3.1	0.03	-0.02
診療代	229	-0.7	-0.01	2.4	1.7	0.03	0.05
通信料（携帯電話）	271	11.0	0.15	2.4	4.6	0.07	-0.08

図４　電気代指数の動き

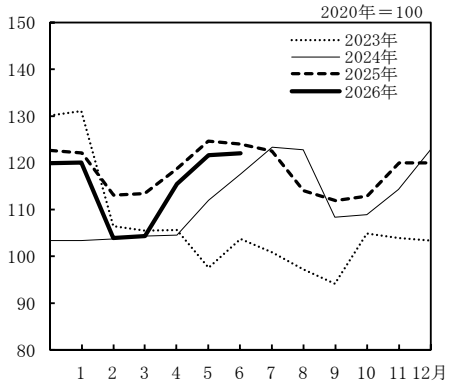

図５　ガソリン指数の動き

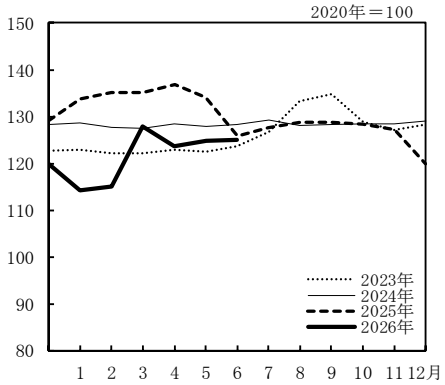

図６　生鮮食品を除く食料指数の動き

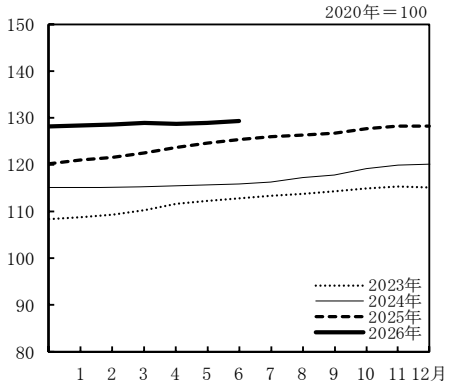

※　ガソリンの暫定税率廃止及び政策による効果の寄与度［試算値］

エネルギー　：－0.74（－0.87（当月分）、＋0.13（前年剥落分））

灯油　　：－0.12（－0.14（当月分）、＋0.02（前年剥落分））

ガソリン　：－0.62（－0.73（当月分）、＋0.11（前年剥落分））

第１表　　10 大 費 目 指 数

年　月	原数								
	総　合	生鮮食品を除く総合	生鮮食品及びエネルギーを除く総合	食　料	生鮮食品	生鮮食品を除く食　料	住　居	光熱・水　道	家具・家事用品
ウエイト	10000	9604	8892	2626	396	2230	2149	693	387
指数									
2021 年平均	99.8	99.8	99.5	100.0	98.8	100.2	100.6	101.3	101.7
2022	102.3	102.1	100.5	104.5	106.7	104.1	101.3	116.3	105.5
2023	105.6	105.2	104.5	112.9	114.6	112.6	102.4	108.5	113.8
2024	108.5	107.9	107.0	117.8	122.6	116.9	103.1	112.8	118.4
2025	111.9	111.2	110.3	125.8	129.4	125.2	104.0	116.9	121.6
2024 年　6 月	108.2	107.8	106.6	116.3	118.5	115.9	102.9	116.1	119.0
7	108.6	108.3	106.9	116.4	116.4	116.3	103.0	119.4	119.5
8	109.1	108.7	107.4	117.6	120.8	117.1	103.1	118.9	120.3
9	108.9	108.2	107.5	119.0	125.6	117.8	103.2	110.5	120.6
10	109.5	108.8	108.1	120.4	127.6	119.2	103.4	111.1	121.3
11	110.0	109.2	108.4	121.3	128.6	119.9	103.5	114.4	120.5
12	110.7	109.6	108.4	122.5	136.0	120.1	103.5	119.3	119.1
2025 年　1 月	111.2	109.8	108.5	124.7	145.7	121.0	103.5	119.3	119.6
2	110.8	109.7	108.7	124.1	138.0	121.6	103.6	114.2	119.4
3	111.1	110.2	109.2	124.2	134.0	122.5	103.6	114.5	120.0
4	111.5	110.9	109.7	124.0	126.2	123.6	103.9	117.9	121.8
5	111.8	111.4	110.0	124.4	122.9	124.6	104.0	121.2	122.1
6	111.7	111.4	110.3	124.6	120.5	125.4	104.0	120.1	122.3
7	111.9	111.6	110.5	125.1	120.3	126.0	104.1	119.1	122.5
8	112.1	111.6	110.9	126.1	124.2	126.4	104.2	114.2	122.7
9	112.0	111.4	110.8	127.0	128.2	126.7	104.2	112.6	121.8
10	112.8	112.1	111.5	128.1	130.3	127.7	104.3	113.5	123.4
11	113.2	112.5	111.6	128.6	130.6	128.3	104.5	117.9	122.7
12	113.0	112.2	111.5	128.8	132.3	128.2	104.5	117.7	121.1
2026 年　1 月	112.9	112.0	111.4	129.5	135.6	128.4	104.6	117.5	120.6
2	112.2	111.4	111.5	129.0	131.8	128.5	104.6	107.9	120.9
3	112.7	112.1	111.9	128.7	127.6	128.9	104.6	109.0	123.2
4	113.0	112.5	111.8	128.4	126.6	128.7	104.7	116.2	124.1
5	113.5	113.0	112.0	128.7	127.2	129.0	104.9	119.9	124.8
6	113.6	113.1	112.2	128.6	125.0	129.3	105.0	120.0	125.2
前年（月）比									
2021 年平均	-0.2	-0.2	-0.5	0.0	-1.2	0.2	0.6	1.3	1.7
2022	2.5	2.3	1.1	4.5	8.1	3.8	0.6	14.8	3.8
2023	3.2	3.1	4.0	8.1	7.4	8.2	1.1	-6.7	7.9
2024	2.7	2.5	2.4	4.3	7.0	3.8	0.7	4.0	4.0
2025	3.2	3.1	3.0	6.8	5.6	7.0	1.0	3.6	2.7
2025 年　6 月	-0.1	0.0	0.2	0.2	-2.0	0.6	0.0	-1.0	0.1
7	0.2	0.2	0.3	0.4	-0.2	0.5	0.1	-0.8	0.2
8	0.2	0.0	0.3	0.7	3.3	0.3	0.1	-4.2	0.1
9	-0.1	-0.2	-0.1	0.7	3.2	0.3	0.0	-1.3	-0.7
10	0.7	0.6	0.7	0.9	1.7	0.8	0.1	0.8	1.3
11	0.3	0.4	0.1	0.4	0.2	0.5	0.1	3.8	-0.6
12	-0.2	-0.2	-0.1	0.1	1.3	-0.1	0.1	-0.1	-1.3
2026 年　1 月	-0.1	-0.2	-0.1	0.5	2.5	0.2	0.0	-0.2	-0.4
2	-0.6	-0.5	0.1	-0.4	-2.8	0.1	0.0	-8.1	0.3
3	0.4	0.6	0.4	-0.3	-3.2	0.3	0.0	1.0	1.9
4	0.3	0.3	-0.1	-0.2	-0.8	-0.1	0.1	6.6	0.7
5	0.5	0.5	0.2	0.2	0.5	0.2	0.2	3.2	0.5
6	0.0	0.1	0.1	0.0	-1.8	0.3	0.1	0.1	0.4
前年同月比									
2025 年　6 月	3.3	3.3	3.4	7.2	1.6	8.2	1.0	3.4	2.7
7	3.1	3.1	3.4	7.6	3.3	8.3	1.0	-0.2	2.5
8	2.7	2.7	3.3	7.2	2.8	8.0	1.1	-4.0	2.0
9	2.9	2.9	3.0	6.7	2.1	7.6	1.0	1.9	1.0
10	3.0	3.0	3.1	6.4	2.2	7.2	0.9	2.2	1.8
11	2.9	3.0	3.0	6.1	1.5	7.0	0.9	3.0	1.8
12	2.1	2.4	2.9	5.1	-2.7	6.7	1.0	-1.3	1.6
2026 年　1 月	1.5	2.0	2.6	3.9	-6.9	6.2	1.0	-1.5	0.8
2	1.3	1.6	2.5	4.0	-4.5	5.7	1.0	-5.5	1.2
3	1.5	1.8	2.4	3.6	-4.8	5.2	1.0	-4.8	2.7
4	1.4	1.4	1.9	3.5	0.3	4.1	0.8	-1.5	1.9
5	1.5	1.4	1.8	3.5	3.5	3.5	0.9	-1.1	2.2
6	1.7	1.6	1.7	3.2	3.7	3.1	1.0	0.0	2.4

注１）　前年比は各基準年の公表値による。

（　全　国　）

2020年＝100

値						季節調整値			
被服及び履物	保健医療	交通・通信	教育	教養娯楽	諸雑費	総合	生鮮食品を除く総合	生鮮食品及びエネルギーを除く総合	年月
353	477	1493	304	911	607	－	－	－	ウエイト
									指数
100.4	99.6	95.0	100.0	101.6	101.1	－	－	－	2021年平均
102.0	99.3	93.5	100.9	102.7	102.2	－	－	－	2022
105.7	101.2	95.8	102.1	107.1	103.7	－	－	－	2023
108.2	102.8	97.4	101.6	112.9	104.8	－	－	－	2024
111.1	104.3	100.0	97.1	115.6	105.9	－	－	－	2025
108.4	102.7	97.3	101.3	111.8	104.8	108.3	107.7	106.7	2024年 6月
107.2	102.8	97.6	101.3	112.9	104.8	108.6	108.1	106.8	7
106.3	103.0	97.6	101.3	115.4	104.9	109.2	108.6	107.3	8
109.8	103.2	97.4	101.3	113.3	105.1	109.1	108.4	107.5	9
110.0	103.6	97.7	101.3	114.2	105.4	109.4	108.7	107.9	10
110.8	103.8	97.8	101.3	114.1	105.4	109.8	109.1	108.2	11
110.5	103.7	98.1	101.3	114.2	105.3	110.6	109.6	108.4	12
108.6	103.9	99.1	101.3	112.9	105.6	111.0	110.0	108.8	2025年 1月
108.8	103.9	99.3	101.5	113.3	105.5	111.0	110.0	109.0	2
110.1	104.2	99.5	101.5	114.3	105.6	111.3	110.3	109.4	3
111.6	104.2	99.9	95.7	115.9	105.8	111.5	110.7	109.6	4
111.5	104.3	99.6	95.7	116.1	106.0	111.8	111.2	110.0	5
111.3	104.3	99.6	95.6	115.0	106.0	111.9	111.3	110.3	6
110.1	104.4	100.2	95.6	115.9	106.1	112.0	111.4	110.5	7
109.4	104.3	100.6	95.6	118.0	106.3	112.1	111.5	110.8	8
112.5	104.4	100.4	95.6	115.5	105.8	112.3	111.7	110.8	9
112.8	104.5	101.2	95.6	117.2	106.2	112.7	112.0	111.2	10
113.3	104.6	101.0	95.6	116.8	106.1	113.0	112.3	111.4	11
112.7	104.5	100.0	95.6	116.8	106.1	112.9	112.2	111.6	12
111.2	104.3	99.7	95.6	115.2	106.2	112.7	112.1	111.6	2026年 1月
111.2	104.3	99.8	95.8	115.8	106.1	112.4	111.8	111.8	2
112.4	104.4	101.5	95.9	116.9	106.3	112.9	112.3	112.0	3
113.3	104.1	101.3	89.9	117.4	105.9	113.0	112.3	111.8	4
113.4	104.3	101.5	89.8	118.0	106.3	113.5	112.8	112.0	5
113.1	105.6	102.0	89.9	116.7	106.3	113.8	113.0	112.2	6
									前年（月）比
0.4	-0.4	-5.0	0.0	1.6	1.1	－	－	－	2021年平均
1.6	-0.3	-1.5	0.9	1.1	1.1	－	－	－	2022
3.6	1.9	2.5	1.2	4.3	1.4	－	－	－	2023
2.4	1.6	1.6	-0.4	5.4	1.1	－	－	－	2024
2.6	1.5	2.7	-4.5	2.4	1.1	－	－	－	2025
-0.2	0.0	0.0	-0.1	-1.0	0.0	0.1	0.1	0.3	2025年 6月
-1.0	0.1	0.6	0.0	0.8	0.1	0.1	0.1	0.2	7
-0.7	-0.1	0.4	0.0	1.8	0.2	0.1	0.1	0.2	8
2.9	0.1	-0.2	0.0	-2.1	-0.5	0.1	0.1	0.0	9
0.2	0.1	0.8	0.0	1.4	0.4	0.3	0.3	0.4	10
0.4	0.1	-0.2	0.0	-0.3	-0.1	0.3	0.3	0.2	11
-0.5	-0.1	-1.0	0.0	0.0	0.0	-0.1	-0.1	0.1	12
-1.4	-0.1	-0.3	0.0	-1.4	0.1	-0.2	-0.1	0.1	2026年 1月
0.0	-0.1	0.1	0.2	0.6	-0.1	-0.2	-0.3	0.1	2
1.1	0.2	1.7	0.1	0.9	0.2	0.4	0.5	0.2	3
0.8	-0.3	-0.2	-6.3	0.4	-0.3	0.1	0.0	-0.2	4
0.1	0.2	0.2	-0.1	0.5	0.3	0.4	0.4	0.2	5
-0.2	1.3	0.4	0.0	-1.1	0.1	0.3	0.2	0.2	6
									前年同月比
2.6	1.5	2.4	-5.6	2.8	1.2	－	－	－	2025年 6月
2.8	1.5	2.6	-5.6	2.6	1.2	－	－	－	7
2.9	1.3	3.0	-5.6	2.3	1.3	－	－	－	8
2.5	1.2	3.0	-5.6	2.0	0.7	－	－	－	9
2.5	0.8	3.6	-5.6	2.6	0.7	－	－	－	10
2.3	0.8	3.3	-5.6	2.3	0.6	－	－	－	11
2.0	0.7	1.9	-5.6	2.3	0.8	－	－	－	12
2.4	0.4	0.6	-5.6	2.1	0.6	－	－	－	2026年 1月
2.1	0.4	0.5	-5.6	2.2	0.6	－	－	－	2
2.1	0.2	2.1	-5.5	2.3	0.7	－	－	－	3
1.5	0.0	1.5	-6.1	1.3	0.1	－	－	－	4
1.7	0.0	1.9	-6.1	1.7	0.2	－	－	－	5
1.7	1.3	2.4	-6.0	1.5	0.3	－	－	－	6

注２）　季節調整の方法は、センサス局法(X-12-ARIMA)を用いた。
注３）　季節調整値は、毎年12月結果公表時に、過去に遡って改定している。

第２表　　中　分　類　指　数

中分類	ウエイト	2026年5月 前年同月比（%）	2026年5月 前年同月比寄与度	2026年6月 指数	2026年6月 前月比（%）	2026年6月 前年同月比（%）	2026年6月 前年同月比寄与度	2026年6月 寄与度差
総合	10000	1.5		113.6	0.0	1.7		
生鮮食品を除く総合	9604	1.4	1.38	113.1	0.1	1.6	1.51	0.13
持家の帰属家賃を除く総合	8420	1.7	1.48	115.9	0.0	1.9	1.61	0.14
持家の帰属家賃及び生鮮食品を除く総合	8024	1.6	1.33	115.5	0.1	1.8	1.45	0.13
生鮮食品及びエネルギーを除く総合	8892	1.8	1.58	112.2	0.1	1.7	1.52	-0.06
食料（酒類を除く）及びエネルギーを除く総合	6781	1.1	0.72	106.6	0.0	1.2	0.75	0.03
食料	2626	3.5	1.02	128.6	0.0	3.2	0.94	-0.08
生鮮食品[1]	396	3.5	0.15	125.0	-1.8	3.7	0.16	0.01
生鮮食品を除く食料	2230	3.5	0.87	129.3	0.3	3.1	0.78	-0.09
穀類	214	-0.9	-0.02	146.3	-1.0	-2.5	-0.07	-0.05
魚介類	199	5.5	0.13	138.3	0.5	6.9	0.16	0.03
生鮮魚介	112	7.5	0.10	138.8	0.6	9.5	0.12	0.02
肉類	249	3.5	0.09	126.6	1.3	4.3	0.12	0.02
乳卵類	126	3.6	0.05	130.4	0.6	4.6	0.06	0.01
野菜・海藻	285	4.4	0.13	118.9	-3.0	3.6	0.10	-0.03
生鮮野菜	188	3.8	0.07	113.3	-5.0	2.6	0.05	-0.02
果物	105	-0.8	-0.01	129.9	1.1	-0.2	0.00	0.01
生鮮果物	96	-1.6	-0.02	131.7	1.3	-0.9	-0.01	0.01
油脂・調味料	121	3.9	0.05	126.3	1.4	4.2	0.05	0.00
菓子類	236	8.1	0.22	140.6	-0.1	5.7	0.16	-0.06
調理食品	352	4.4	0.17	130.5	0.3	4.2	0.16	-0.01
飲料	163	8.7	0.16	132.7	-0.6	6.8	0.12	-0.03
酒類	119	0.2	0.00	113.8	-0.3	0.4	0.00	0.00
外食	460	1.0	0.05	118.0	0.5	1.2	0.06	0.01
住居	2149	0.9	0.18	105.0	0.1	1.0	0.20	0.02
持家の帰属家賃を除く住居	570	2.2	0.13	115.9	0.3	2.4	0.14	0.01
家賃	1833	0.4	0.07	101.2	0.0	0.4	0.07	0.00
持家の帰属家賃を除く家賃	254	0.6	0.01	101.5	0.0	0.7	0.02	0.00
設備修繕・維持	316	3.3	0.11	127.4	0.4	3.6	0.13	0.01
光熱・水道	693	-1.1	-0.08	120.0	0.1	0.0	0.00	0.08
電気代	341	-2.4	-0.09	121.9	0.2	-1.7	-0.06	0.03
ガス代	151	-1.7	-0.03	120.7	0.8	-0.7	-0.01	0.02
他の光熱	38	12.4	0.07	173.5	0.1	16.5	0.08	0.02
上下水道料	163	-2.1	-0.03	103.1	-0.7	-0.6	-0.01	0.02
家具・家事用品	387	2.2	0.09	125.2	0.4	2.4	0.10	0.01
家庭用耐久財	132	1.9	0.03	128.8	1.0	3.0	0.04	0.02
室内装備品	21	4.4	0.01	122.8	0.3	4.4	0.01	0.00
寝具類	27	-0.5	0.00	108.6	-1.0	-1.7	0.00	0.00
家事雑貨	74	1.5	0.01	125.5	0.0	1.0	0.01	0.00
家事用消耗品	105	3.6	0.04	130.2	0.3	3.6	0.04	0.00
家事サービス	28	0.5	0.00	106.6	0.0	0.4	0.00	0.00

注）　原数値を掲載
1）　生鮮魚介、生鮮野菜及び生鮮果物

（　全　国　）

2020年＝100

中分類	ウエイト	2026年5月 前年同月比（%）	2026年5月 前年同月比寄与度	2026年6月 指数	2026年6月 前月比（%）	2026年6月 前年同月比（%）	2026年6月 前年同月比寄与度	寄与度差
被服及び履物	353	1.7	0.06	113.1	-0.2	1.7	0.06	0.00
衣料	152	2.1	0.03	114.0	0.0	2.3	0.03	0.00
和服	4	0.0	0.00	105.9	0.1	0.0	0.00	0.00
洋服	147	2.1	0.03	114.2	0.0	2.3	0.03	0.00
シャツ・セーター・下着類	105	1.0	0.01	112.4	-0.5	0.6	0.01	0.00
シャツ・セーター類	71	1.5	0.01	112.2	-0.6	1.3	0.01	0.00
下着類	34	0.0	0.00	112.8	-0.4	-0.8	0.00	0.00
履物類	48	0.9	0.00	110.0	-0.2	1.1	0.01	0.00
他の被服	29	1.8	0.00	110.0	-0.1	1.5	0.00	0.00
被服関連サービス	20	3.8	0.01	123.4	0.3	4.2	0.01	0.00
保健医療	477	0.0	0.00	105.6	1.3	1.3	0.06	0.06
医薬品・健康保持用摂取品	128	2.0	0.02	112.8	0.5	2.4	0.03	0.01
保健医療用品・器具	91	-1.1	-0.01	110.6	0.3	-0.8	-0.01	0.00
保健医療サービス	259	-0.6	-0.01	100.4	2.1	1.5	0.03	0.05
交通・通信	1493	1.9	0.25	102.0	0.4	2.4	0.32	0.06
交通	167	2.8	0.04	107.8	-0.9	2.4	0.04	-0.01
自動車等関係費	885	0.0	0.00	112.3	0.4	1.9	0.16	0.16
通信	441	7.2	0.21	79.0	1.3	3.8	0.11	-0.09
教育	304	-6.1	-0.16	89.9	0.0	-6.0	-0.16	0.00
授業料等	213	-10.7	-0.18	79.0	0.0	-10.6	-0.18	0.00
教科書・学習参考教材	7	1.4	0.00	112.3	1.3	2.6	0.00	0.00
補習教育	84	2.5	0.02	115.6	0.0	2.5	0.02	0.00
教養娯楽	911	1.7	0.16	116.7	-1.1	1.5	0.14	-0.01
教養娯楽用耐久財	77	-2.2	-0.02	106.6	1.2	-1.1	-0.01	0.01
教養娯楽用品	206	1.5	0.03	117.0	-0.5	1.9	0.04	0.01
書籍・他の印刷物	110	2.3	0.03	118.5	0.3	1.9	0.02	0.00
教養娯楽サービス	518	2.1	0.12	117.8	-1.9	1.7	0.09	-0.03
諸雑費	607	0.2	0.01	106.3	0.1	0.3	0.02	0.00
理美容サービス	110	1.4	0.01	108.5	0.1	1.3	0.01	0.00
理美容用品	161	1.7	0.02	104.8	-0.3	1.7	0.03	0.00
身の回り用品	63	3.7	0.03	123.8	0.2	3.7	0.03	0.00
たばこ	39	1.7	0.01	117.2	0.2	1.9	0.01	0.00
他の諸雑費	233	-2.8	-0.06	99.7	0.2	-2.6	-0.05	0.00
《別掲》								
エネルギー[2]	712	-2.5	-0.20	125.2	0.3	-0.1	-0.01	0.20
教育関係費	378	-8.4	-0.28	88.9	0.1	-8.3	-0.27	0.00
教養娯楽関係費	968	1.6	0.16	115.7	-1.2	1.4	0.14	-0.01
情報通信関係費	500	5.0	0.16	78.6	1.0	2.4	0.08	-0.08

2)　電気代、都市ガス代、プロパンガス、灯油及びガソリン

8　全　国

第３－１表　　総合・前年同月比の推移　　（　全　国　）

(%)

	1月	2月	3月	4月	5月	6月	7月	8月	9月	10月	11月	12月	年	年度
1971年	6.5	6.0	5.3	5.8	6.4	6.9	6.9	7.0	8.0	6.5	5.5	4.8	6.3	5.9
1972	4.1	4.5	5.3	5.0	5.2	4.8	5.0	5.9	3.9	4.4	5.1	5.7	4.9	5.7
1973	6.7	7.0	8.7	9.4	10.8	11.0	11.7	11.9	14.2	13.9	15.2	18.3	11.7	15.6
1974	21.9	24.9	22.8	23.7	22.0	22.3	23.8	23.9	22.5	24.8	24.5	21.0	23.2	20.9
1975	16.8	13.6	13.9	13.4	14.0	13.4	11.4	10.2	10.4	9.7	8.3	7.8	11.7	10.4
1976	8.7	9.3	8.7	9.4	9.2	9.6	9.9	9.4	9.8	8.7	9.2	10.5	9.4	9.5
1977	9.4	9.3	9.5	8.8	9.4	8.6	7.7	8.6	7.7	7.6	6.5	5.0	8.1	6.9
1978	4.5	4.5	4.8	4.2	3.9	3.9	4.6	4.6	4.1	3.7	3.8	3.9	4.2	3.8
1979	3.6	2.8	2.7	2.9	3.2	3.8	4.3	3.1	3.2	4.2	5.0	5.6	3.7	4.8
1980	6.4	7.7	7.7	8.1	8.0	8.2	7.5	8.4	8.7	7.5	8.0	6.9	7.7	7.6
1981	7.2	6.3	6.1	5.0	5.0	4.8	4.4	4.2	4.0	4.2	3.8	4.3	4.9	4.0
1982	3.3	3.2	3.0	3.0	2.5	2.3	1.9	3.2	3.2	3.1	2.3	2.0	2.8	2.6
1983	2.1	2.0	2.3	2.1	2.7	2.0	2.3	1.3	0.9	1.5	1.9	1.7	1.9	1.9
1984	1.9	2.9	2.5	2.3	2.0	1.9	2.5	1.9	2.3	2.2	2.2	2.6	2.3	2.2
1985	2.9	1.5	1.8	2.0	1.8	2.5	2.4	2.3	1.7	2.3	1.9	1.9	2.0	1.9
1986	1.5	1.8	1.3	1.0	1.1	0.6	0.1	0.1	0.5	-0.3	0.0	-0.3	0.6	0.0
1987	-1.1	-1.0	-0.5	0.1	0.0	0.3	0.1	0.4	0.8	0.7	0.7	0.8	0.1	0.5
1988	0.9	0.7	0.7	0.3	0.2	0.2	0.5	0.7	0.6	1.1	1.2	1.0	0.7	0.8
1989	1.1	1.0	1.1	2.4	2.9	3.0	3.0	2.6	2.6	2.9	2.3	2.6	2.3	2.9
1990	3.0	3.6	3.5	2.5	2.7	2.2	2.3	2.9	3.0	3.5	4.2	3.8	3.1	3.3
1991	4.0	3.6	3.6	3.4	3.4	3.4	3.5	3.3	2.7	2.7	3.1	2.7	3.3	2.8
1992	1.8	2.0	2.0	2.4	2.0	2.3	1.7	1.7	2.0	1.1	0.7	1.2	1.6	1.6
1993	1.3	1.4	1.2	0.9	0.9	0.9	1.9	1.9	1.5	1.3	0.9	1.0	1.3	1.2
1994	1.2	1.1	1.3	0.8	0.8	0.6	-0.2	0.0	0.2	0.7	1.0	0.7	0.7	0.4
1995	0.6	0.2	-0.4	-0.2	0.0	0.3	0.1	-0.2	0.2	-0.6	-0.7	-0.3	-0.1	-0.1
1996	-0.5	-0.4	-0.1	0.2	0.2	0.0	0.4	0.2	0.0	0.5	0.5	0.6	0.1	0.4
1997	0.6	0.6	0.5	1.9	1.9	2.2	1.9	2.1	2.4	2.5	2.1	1.8	1.8	2.0
1998	1.8	1.9	2.2	0.4	0.5	0.1	-0.1	-0.3	-0.2	0.2	0.8	0.6	0.6	0.2
1999	0.2	-0.1	-0.4	-0.1	-0.4	-0.3	-0.1	0.3	-0.2	-0.7	-1.2	-1.1	-0.3	-0.5
2000	-0.9	-0.6	-0.5	-0.8	-0.7	-0.7	-0.5	-0.8	-0.8	-0.9	-0.5	-0.2	-0.7	-0.5
2001	-0.3	-0.3	-0.7	-0.7	-0.7	-0.8	-0.8	-0.7	-0.8	-0.8	-1.0	-1.2	-0.7	-1.0
2002	-1.4	-1.6	-1.2	-1.1	-0.9	-0.7	-0.8	-0.9	-0.7	-0.9	-0.4	-0.3	-0.9	-0.6
2003	-0.4	-0.2	-0.1	-0.1	-0.2	-0.4	-0.2	-0.3	-0.2	0.0	-0.5	-0.4	-0.3	-0.2
2004	-0.3	0.0	-0.1	-0.4	-0.5	0.0	-0.1	-0.2	0.0	0.5	0.8	0.2	0.0	-0.1
2005	-0.1	-0.3	-0.2	0.0	0.2	-0.5	-0.3	-0.3	-0.3	-0.7	-0.8	-0.1	-0.3	-0.1
2006	-0.1	-0.1	-0.2	-0.1	0.1	0.5	0.3	0.9	0.6	0.4	0.3	0.3	0.3	0.2
2007	0.0	-0.2	-0.1	0.0	0.0	-0.2	0.0	-0.2	-0.2	0.3	0.6	0.7	0.0	0.4
2008	0.7	1.0	1.2	0.8	1.3	2.0	2.3	2.1	2.1	1.7	1.0	0.4	1.4	1.1
2009	0.0	-0.1	-0.3	-0.1	-1.1	-1.8	-2.2	-2.2	-2.2	-2.5	-1.9	-1.7	-1.4	-1.7
2010	-1.3	-1.1	-1.1	-1.2	-0.9	-0.7	-0.9	-0.9	-0.6	0.2	0.1	0.0	-0.7	-0.4
2011	-0.6	-0.5	-0.5	-0.4	-0.4	-0.4	0.2	0.2	0.0	-0.2	-0.5	-0.2	-0.3	-0.1
2012	0.1	0.3	0.5	0.4	0.2	-0.2	-0.4	-0.4	-0.3	-0.4	-0.2	-0.1	0.0	-0.3
2013	-0.3	-0.7	-0.9	-0.7	-0.3	0.2	0.7	0.9	1.1	1.1	1.5	1.6	0.4	0.9
2014	1.4	1.5	1.6	3.4	3.7	3.6	3.4	3.3	3.2	2.9	2.4	2.4	2.7	2.9
2015	2.4	2.2	2.3	0.6	0.5	0.4	0.2	0.2	0.0	0.3	0.3	0.2	0.8	0.2
2016	-0.1	0.2	0.0	-0.3	-0.5	-0.4	-0.4	-0.5	-0.5	0.1	0.5	0.3	-0.1	-0.1
2017	0.4	0.3	0.2	0.4	0.4	0.4	0.4	0.7	0.7	0.2	0.6	1.0	0.5	0.7
2018	1.4	1.5	1.1	0.6	0.7	0.7	0.9	1.3	1.2	1.4	0.8	0.3	1.0	0.7
2019	0.2	0.2	0.5	0.9	0.7	0.7	0.5	0.3	0.2	0.2	0.5	0.8	0.5	0.5
2020	0.7	0.4	0.4	0.1	0.1	0.1	0.3	0.2	0.0	-0.4	-0.9	-1.2	0.0	-0.2
2021	-0.7	-0.5	-0.4	-1.1	-0.8	-0.5	-0.3	-0.4	0.2	0.1	0.6	0.8	-0.2	0.1
2022	0.5	0.9	1.2	2.5	2.5	2.4	2.6	3.0	3.0	3.7	3.8	4.0	2.5	3.2
2023	4.3	3.3	3.2	3.5	3.2	3.3	3.3	3.2	3.0	3.3	2.8	2.6	3.2	3.0
2024	2.2	2.8	2.7	2.5	2.8	2.8	2.8	3.0	2.5	2.3	2.9	3.6	2.7	3.0
2025	4.0	3.7	3.6	3.6	3.5	3.3	3.1	2.7	2.9	3.0	2.9	2.1	3.2	2.6
2026	1.5	1.3	1.5	1.4	1.5	1.7								

注）　原数値を掲載。前年同月比、前年比及び前年度比は各基準年の公表値による。

第３－２表　　生鮮食品を除く総合・前年同月比の推移　　（　全　国　）

(%)

	1月	2月	3月	4月	5月	6月	7月	8月	9月	10月	11月	12月	年	年度
1971年	6.1	6.1	6.3	6.6	7.3	7.6	7.3	7.1	7.0	6.3	6.0	5.5	6.6	6.5
1972	5.2	5.8	5.7	5.4	4.9	4.9	5.1	5.2	4.8	5.5	5.7	6.0	5.3	5.8
1973	6.5	7.2	8.5	9.3	10.4	10.9	11.4	11.8	13.4	13.5	14.9	17.6	11.4	14.9
1974	21.0	22.8	21.7	22.0	22.2	22.3	23.1	23.0	22.2	24.7	24.2	21.1	22.5	20.9
1975	17.8	14.9	14.7	14.7	13.3	12.7	11.7	10.8	11.3	8.4	7.5	7.4	11.9	10.1
1976	8.1	8.5	8.4	8.5	8.7	8.8	8.9	9.2	9.0	9.0	9.3	10.6	9.0	9.1
1977	9.4	8.9	8.8	8.6	8.9	8.6	8.3	8.1	7.6	7.6	7.0	5.7	8.1	7.3
1978	5.4	5.6	5.7	5.0	4.7	4.3	4.3	4.2	3.8	3.4	3.3	3.4	4.4	3.8
1979	3.3	2.9	2.9	3.0	3.1	3.6	3.6	3.7	4.1	4.3	4.5	4.9	3.7	4.4
1980	5.3	5.8	6.2	7.6	8.4	8.5	8.4	8.2	8.0	8.2	8.3	7.8	7.5	7.8
1981	7.4	6.8	6.3	4.5	4.5	4.3	3.8	4.2	4.2	4.0	4.0	4.0	4.8	4.0
1982	3.6	3.6	3.5	3.5	3.1	2.9	3.0	2.9	2.7	2.8	2.6	2.5	3.1	2.7
1983	2.4	2.3	2.3	2.1	1.9	1.8	1.8	1.3	1.6	1.6	1.7	1.6	1.9	1.7
1984	1.7	2.0	2.0	2.0	2.4	2.1	2.2	2.3	2.2	2.3	2.2	2.3	2.1	2.3
1985	2.4	2.3	2.3	2.4	1.8	2.0	2.1	2.5	1.8	1.3	1.4	1.5	2.0	1.8
1986	1.4	1.6	1.4	1.2	1.3	0.8	0.6	0.5	0.5	0.4	0.2	0.1	0.8	0.4
1987	-0.3	-0.1	0.0	0.1	-0.2	0.3	0.5	0.6	0.5	0.5	0.6	0.6	0.3	0.4
1988	0.7	0.5	0.4	0.3	0.4	0.3	0.2	0.3	0.4	0.5	0.6	0.7	0.4	0.6
1989	0.8	0.9	1.1	2.5	2.8	2.9	3.0	2.9	2.9	2.9	2.9	2.9	2.4	2.8
1990	3.0	3.0	3.1	2.1	2.1	2.0	2.0	2.3	2.5	2.9	3.2	3.3	2.7	2.8
1991	3.2	3.2	3.1	3.0	3.0	3.1	3.1	3.0	2.8	2.5	2.3	2.3	2.9	2.6
1992	2.1	2.3	2.3	2.5	2.5	2.5	2.2	2.2	2.2	2.1	2.1	2.0	2.2	2.1
1993	1.7	1.7	1.6	1.4	1.2	1.2	1.2	1.2	1.1	1.1	0.9	0.8	1.3	1.1
1994	0.9	0.9	0.9	0.9	1.0	0.8	0.8	0.8	0.6	0.5	0.5	0.5	0.8	0.6
1995	0.3	0.2	0.1	-0.1	-0.2	-0.2	-0.2	-0.3	0.2	0.1	0.1	0.1	0.0	0.0
1996	-0.2	0.0	0.0	0.1	0.1	0.2	0.3	0.2	0.2	0.2	0.4	0.3	0.2	0.3
1997	0.5	0.4	0.5	2.0	2.1	2.0	2.0	2.1	2.4	2.4	2.2	2.2	1.7	2.1
1998	2.0	1.8	1.8	0.2	0.0	0.0	-0.1	-0.1	-0.5	-0.4	-0.3	-0.3	0.3	-0.2
1999	-0.1	-0.1	-0.1	-0.1	0.0	0.0	0.0	0.0	0.0	-0.1	-0.2	-0.1	0.0	-0.1
2000	-0.3	-0.1	-0.3	-0.4	-0.2	-0.3	-0.3	-0.3	-0.5	-0.6	-0.5	-0.6	-0.4	-0.4
2001	-0.8	-0.8	-0.9	-0.8	-1.0	-0.9	-0.9	-0.9	-0.8	-0.7	-0.8	-0.9	-0.8	-0.8
2002	-0.8	-0.8	-0.7	-0.9	-0.8	-0.8	-0.8	-0.9	-0.9	-0.9	-0.8	-0.7	-0.9	-0.8
2003	-0.8	-0.7	-0.6	-0.4	-0.4	-0.4	-0.2	-0.1	-0.1	0.1	-0.1	0.0	-0.3	-0.2
2004	-0.1	0.0	-0.1	-0.2	-0.3	-0.1	-0.2	-0.2	0.0	-0.1	-0.2	-0.2	-0.1	-0.2
2005	-0.3	-0.4	-0.3	-0.2	0.0	-0.2	-0.2	-0.1	-0.1	0.0	0.1	0.1	-0.1	0.1
2006	-0.1	0.0	0.1	-0.1	0.0	0.2	0.2	0.3	0.2	0.1	0.2	0.1	0.1	0.1
2007	0.0	-0.1	-0.3	-0.1	-0.1	-0.1	-0.1	-0.1	-0.1	0.1	0.4	0.8	0.0	0.3
2008	0.8	1.0	1.2	0.9	1.5	1.9	2.4	2.4	2.3	1.9	1.0	0.2	1.5	1.2
2009	0.0	0.0	-0.1	-0.1	-1.1	-1.7	-2.2	-2.4	-2.3	-2.2	-1.7	-1.3	-1.3	-1.6
2010	-1.3	-1.2	-1.2	-1.5	-1.2	-1.0	-1.1	-1.0	-1.1	-0.6	-0.5	-0.4	-1.0	-0.8
2011	-0.8	-0.8	-0.7	-0.2	-0.1	-0.2	0.1	0.2	0.2	-0.1	-0.2	-0.1	-0.3	0.0
2012	-0.1	0.1	0.2	0.2	-0.1	-0.2	-0.3	-0.3	-0.1	0.0	-0.1	-0.2	-0.1	-0.2
2013	-0.2	-0.3	-0.5	-0.4	0.0	0.4	0.7	0.8	0.7	0.9	1.2	1.3	0.4	0.8
2014	1.3	1.3	1.3	3.2	3.4	3.3	3.3	3.1	3.0	2.9	2.7	2.5	2.6	2.8
2015	2.2	2.0	2.2	0.3	0.1	0.1	0.0	-0.1	-0.1	-0.1	0.1	0.1	0.5	0.0
2016	-0.1	0.0	-0.3	-0.4	-0.4	-0.4	-0.5	-0.5	-0.5	-0.4	-0.4	-0.2	-0.3	-0.2
2017	0.1	0.2	0.2	0.3	0.4	0.4	0.5	0.7	0.7	0.8	0.9	0.9	0.5	0.7
2018	0.9	1.0	0.9	0.7	0.7	0.8	0.8	0.9	1.0	1.0	0.9	0.7	0.9	0.8
2019	0.8	0.7	0.8	0.9	0.8	0.6	0.6	0.5	0.3	0.4	0.5	0.7	0.6	0.6
2020	0.8	0.6	0.4	-0.2	-0.2	0.0	0.0	-0.4	-0.3	-0.7	-0.9	-1.0	-0.2	-0.4
2021	-0.7	-0.5	-0.3	-0.9	-0.6	-0.5	-0.2	0.0	0.1	0.1	0.5	0.5	-0.2	0.1
2022	0.2	0.6	0.8	2.1	2.1	2.2	2.4	2.8	3.0	3.6	3.7	4.0	2.3	3.0
2023	4.2	3.1	3.1	3.4	3.2	3.3	3.1	3.1	2.8	2.9	2.5	2.3	3.1	2.8
2024	2.0	2.8	2.6	2.2	2.5	2.6	2.7	2.8	2.4	2.3	2.7	3.0	2.5	2.7
2025	3.2	3.0	3.2	3.5	3.7	3.3	3.1	2.7	2.9	3.0	3.0	2.4	3.1	2.7
2026	2.0	1.6	1.8	1.4	1.4	1.6								

注）　原数値を掲載。前年同月比、前年比及び前年度比は各基準年の公表値による。

第３－３表　生鮮食品及びエネルギーを除く総合・前年同月比の推移　　（　全 国　）

(%)

	1月	2月	3月	4月	5月	6月	7月	8月	9月	10月	11月	12月	年	年度
1971年	6.5	6.2	6.2	6.8	7.3	7.6	7.5	7.1	7.1	6.4	6.0	5.7	6.7	6.5
1972	5.3	5.7	6.0	5.5	5.3	5.1	5.2	5.5	5.1	5.9	6.1	6.3	5.6	6.1
1973	6.9	7.5	8.8	9.5	10.4	11.1	11.8	12.2	13.7	13.7	15.0	17.4	11.5	15.1
1974	20.6	22.9	21.8	21.9	22.2	21.5	22.2	22.0	21.2	23.9	23.1	20.6	22.0	20.1
1975	17.1	14.1	13.8	14.1	13.0	13.0	11.9	11.3	11.5	8.8	8.2	7.9	11.9	10.5
1976	8.5	8.8	8.7	8.8	9.0	9.4	9.2	9.1	8.9	8.8	9.1	10.3	9.1	9.1
1977	9.1	8.7	8.6	8.4	8.7	8.2	8.3	8.3	7.9	7.9	7.3	6.1	8.1	7.4
1978	5.8	6.0	6.0	5.3	5.1	4.9	4.8	4.6	4.3	4.2	4.1	4.2	4.9	4.4
1979	4.1	3.6	3.5	3.3	3.3	3.4	3.3	3.2	3.4	3.3	3.6	3.6	3.5	3.5
1980	3.8	4.1	4.6	5.4	6.2	6.5	6.7	6.9	6.6	6.9	6.9	6.7	5.9	6.5
1981	6.3	6.1	5.6	5.2	4.7	4.5	4.2	4.1	4.2	4.0	3.9	3.9	4.7	4.0
1982	3.5	3.4	3.3	3.2	3.1	2.9	2.8	2.9	2.8	2.8	2.6	2.5	3.0	2.7
1983	2.4	2.4	2.4	2.4	2.3	2.2	2.3	2.0	2.0	2.0	2.4	2.3	2.3	2.3
1984	2.5	2.7	2.5	2.3	2.7	2.4	2.4	2.6	2.4	2.7	2.4	2.4	2.4	2.4
1985	2.7	2.2	2.5	2.5	2.1	2.4	2.3	2.0	2.4	2.3	2.4	2.4	2.4	2.2
1986	1.7	1.9	1.7	1.6	1.7	1.7	1.6	1.5	1.5	1.5	1.4	1.4	1.6	1.5
1987	1.1	1.1	1.2	1.1	0.7	0.8	0.9	1.0	0.8	0.7	0.7	0.7	0.9	0.8
1988	0.8	0.7	0.6	0.7	0.8	0.7	0.5	0.6	0.7	0.9	1.0	1.0	0.7	0.8
1989	1.0	1.1	1.3	2.7	3.0	3.0	3.1	3.0	3.2	3.1	3.1	3.1	2.6	3.1
1990	3.2	3.1	3.2	2.1	2.1	2.0	2.1	2.4	2.4	2.6	2.8	2.9	2.5	2.5
1991	2.9	2.9	3.0	2.9	3.0	3.1	3.1	3.0	2.8	2.8	2.7	2.8	2.9	2.9
1992	2.4	2.7	2.6	2.8	2.7	2.7	2.4	2.4	2.4	2.3	2.3	2.1	2.5	2.2
1993	1.9	1.8	1.7	1.4	1.3	1.3	1.3	1.3	1.2	1.2	1.1	0.9	1.3	1.2
1994	1.1	1.0	1.1	1.1	1.2	1.0	0.9	0.9	0.7	0.7	0.6	0.6	0.9	0.7
1995	0.4	0.3	0.2	0.1	-0.1	-0.1	-0.1	-0.2	0.3	0.2	0.3	0.3	0.2	0.1
1996	0.1	0.3	0.3	0.3	0.3	0.4	0.5	0.4	0.4	0.3	0.5	0.4	0.4	0.3
1997	0.4	0.3	0.4	1.9	2.0	1.9	1.9	2.0	2.3	2.4	2.2	2.2	1.6	2.1
1998	2.1	2.0	2.1	0.6	0.4	0.4	0.3	0.3	-0.1	-0.1	0.1	0.0	0.7	0.2
1999	0.2	0.1	0.1	0.0	0.1	0.1	0.1	0.1	0.1	-0.1	-0.3	-0.1	0.0	-0.1
2000	-0.4	-0.2	-0.5	-0.6	-0.4	-0.6	-0.6	-0.6	-0.8	-0.8	-0.7	-0.8	-0.6	-0.7
2001	-1.0	-1.0	-1.1	-0.9	-1.1	-1.0	-0.9	-0.9	-0.8	-0.8	-0.8	-0.9	-0.9	-0.8
2002	-0.8	-0.8	-0.6	-0.8	-0.7	-0.7	-0.7	-0.8	-0.7	-0.7	-0.6	-0.5	-0.7	-0.7
2003	-0.7	-0.6	-0.6	-0.5	-0.4	-0.4	-0.2	-0.1	-0.2	0.0	-0.2	-0.1	-0.4	-0.2
2004	-0.1	0.0	-0.1	-0.1	-0.3	-0.2	-0.4	-0.4	-0.3	-0.4	-0.5	-0.5	-0.2	-0.4
2005	-0.6	-0.7	-0.6	-0.6	-0.4	-0.5	-0.4	-0.4	-0.3	-0.3	-0.2	-0.2	-0.5	-0.3
2006	-0.6	-0.6	-0.6	-0.6	-0.6	-0.4	-0.3	-0.3	-0.3	-0.3	-0.1	-0.2	-0.4	-0.2
2007	-0.1	-0.1	-0.1	-0.1	-0.1	-0.2	-0.2	-0.1	-0.2	-0.1	0.0	0.1	-0.1	0.0
2008	0.2	0.3	0.4	0.5	0.7	0.9	1.0	1.1	1.2	1.2	1.1	0.9	0.8	0.8
2009	0.7	0.6	0.5	0.2	-0.1	-0.4	-0.6	-0.8	-0.9	-1.1	-1.1	-1.2	-0.4	-0.8
2010	-1.3	-1.2	-1.3	-1.6	-1.7	-1.5	-1.5	-1.5	-1.5	-0.9	-0.9	-0.8	-1.3	-1.1
2011	-1.3	-1.2	-1.3	-0.8	-0.6	-0.7	-0.4	-0.4	-0.4	-0.7	-0.8	-0.7	-0.8	-0.6
2012	-0.6	-0.3	-0.3	-0.3	-0.5	-0.4	-0.4	-0.4	-0.5	-0.5	-0.4	-0.5	-0.4	-0.5
2013	-0.6	-0.8	-0.7	-0.6	-0.3	-0.2	-0.1	0.0	0.0	0.3	0.5	0.7	-0.2	0.2
2014	0.7	0.8	0.8	2.7	2.7	2.7	2.8	2.7	2.7	2.7	2.5	2.5	2.2	2.6
2015	2.5	2.5	2.5	0.7	0.7	0.8	0.9	1.0	1.2	1.1	1.3	1.2	1.4	1.0
2016	0.9	1.0	0.9	0.8	0.7	0.7	0.5	0.4	0.2	0.3	0.2	0.1	0.6	0.3
2017	0.2	0.1	-0.1	0.0	0.0	0.0	0.1	0.2	0.2	0.2	0.3	0.3	0.1	0.2
2018	0.4	0.5	0.5	0.4	0.3	0.2	0.3	0.4	0.4	0.4	0.3	0.3	0.4	0.3
2019	0.4	0.4	0.4	0.6	0.5	0.5	0.6	0.6	0.5	0.7	0.8	0.9	0.6	0.6
2020	0.8	0.6	0.6	0.2	0.4	0.4	0.4	-0.1	0.0	-0.2	-0.3	-0.4	0.2	0.1
2021	0.0	0.0	0.0	-0.9	-0.9	-0.9	-0.6	-0.5	-0.5	-0.7	-0.6	-0.7	-0.5	-0.8
2022	-1.1	-1.0	-0.7	0.8	0.8	1.0	1.2	1.6	1.8	2.5	2.8	3.0	1.1	2.2
2023	3.2	3.5	3.8	4.1	4.3	4.2	4.3	4.3	4.2	4.0	3.8	3.7	4.0	3.9
2024	3.5	3.2	2.9	2.4	2.1	2.2	1.9	2.0	2.1	2.3	2.4	2.4	2.4	2.3
2025	2.5	2.6	2.9	3.0	3.3	3.4	3.4	3.3	3.0	3.1	3.0	2.9	3.0	3.0
2026	2.6	2.5	2.4	1.9	1.8	1.7								

注）　原数値を掲載。前年同月比、前年比及び前年度比は各基準年の公表値による。

第４表　　財・サービス分類指数　（ 全 国 ）

2020年＝100

財・サービス分類	ウエイト	2026年5月 前年同月比（%）	2026年5月 前年同月比寄与度	2026年6月 指数	2026年6月 前月比（%）	2026年6月 前年同月比（%）	2026年6月 前年同月比寄与度	2026年6月 寄与度差
総合	10000	1.5		113.6	0.0	1.7		
財	5046	2.0	1.06	123.1	0.0	2.3	1.23	0.17
生鮮食品を除く財	4650	1.8	0.91	122.9	0.2	2.1	1.07	0.16
農水畜産物	720	2.5	0.21	132.7	-1.0	2.3	0.20	-0.02
生鮮商品	658	3.7	0.27	126.8	-0.8	4.2	0.30	0.03
他の農水畜産物	62	-4.9	-0.06	195.0	-2.2	-8.7	-0.10	-0.05
米類	62	-4.9	-0.06	195.0	-2.2	-8.7	-0.10	-0.05
工業製品	3678	2.6	1.00	122.1	0.3	2.9	1.13	0.13
食料工業製品	1522	4.6	0.77	129.1	0.2	4.1	0.69	-0.08
繊維製品	375	0.8	0.03	111.2	-0.2	0.7	0.03	-0.01
石油製品	278	-2.2	-0.07	130.8	0.4	2.9	0.09	0.16
他の工業製品	1503	1.8	0.27	116.1	0.4	2.1	0.32	0.05
電気・都市ガス・水道	531	-3.1	-0.18	118.0	0.0	-2.1	-0.12	0.06
出版物	117	2.2	0.03	118.2	0.3	2.0	0.02	0.00
サービス	4954	1.0	0.47	103.9	0.0	1.0	0.44	-0.03
持家の帰属家賃を除くサービス	3375	1.3	0.41	105.2	0.0	1.2	0.38	-0.03
公共サービス	1219	-0.2	-0.02	100.8	0.3	0.2	0.02	0.04
外食	25	-73.0	-0.13	21.4	0.4	-72.9	-0.13	0.00
公営・都市再生機構・公社家賃	28	0.8	0.00	102.8	-0.1	1.0	0.00	0.00
家事関連サービス	504	2.9	0.14	109.9	0.0	2.8	0.14	0.00
医療・福祉関連サービス	299	-3.5	-0.09	96.8	2.0	-1.5	-0.04	0.05
運輸・通信関連サービス	247	2.4	0.05	104.5	-0.7	2.2	0.05	-0.01
教育関連サービス	31	0.8	0.00	41.9	0.0	0.8	0.00	0.00
教養娯楽関連サービス	85	0.2	0.00	95.2	0.0	0.2	0.00	0.00
一般サービス	3735	1.4	0.49	104.9	-0.1	1.2	0.42	-0.07
外食	434	3.9	0.18	123.6	0.5	4.1	0.19	0.01
民営家賃	225	0.6	0.01	101.4	0.1	0.6	0.01	0.00
民営家賃（木造）	-	0.1	0.00	100.8	0.0	0.1	0.00	0.00
民営家賃（非木造）	-	0.8	0.01	101.6	0.1	0.8	0.01	0.00
持家の帰属家賃	1580	0.4	0.05	101.1	0.0	0.4	0.06	0.00
持家の帰属家賃（木造）	-	0.2	0.02	100.8	0.0	0.2	0.02	0.00
持家の帰属家賃（非木造）	-	0.9	0.03	102.0	0.1	1.0	0.04	0.00
他のサービス	1495	1.8	0.25	104.1	-0.4	1.2	0.16	-0.09
家事関連サービス	477	3.1	0.15	116.2	0.4	3.4	0.17	0.02
医療・福祉関連サービス	37	0.6	0.00	104.1	0.1	0.7	0.00	0.00
教育関連サービス	266	-6.6	-0.16	94.9	0.0	-6.6	-0.16	0.00
通信・教養娯楽関連サービス	715	4.2	0.26	99.3	-1.1	2.5	0.15	-0.11
<< 別掲 >>								
耐久消費財	673	1.6	0.11	114.2	0.4	1.8	0.12	0.01
半耐久消費財	696	1.9	0.13	115.3	0.5	2.2	0.15	0.02
非耐久消費財	3677	2.0	0.82	126.2	-0.1	2.4	0.96	0.14
公共料金	1793	-1.1	-0.19	106.3	0.2	-0.5	-0.09	0.10

注）　原数値を掲載

第５表　ラスパイレス連鎖基準方式による消費者物価指数（参考指数）（全国）

2020年＝100

年　月	原数値			季節調整値		
	総合	生鮮食品を除く総合	生鮮食品及びエネルギーを除く総合	総合	生鮮食品を除く総合	生鮮食品及びエネルギーを除く総合
指数						
2021 年平均	99.8	99.8	99.5	－	－	－
2022	102.2	102.1	100.5	－	－	－
2023	105.8	105.5	104.7	－	－	－
2024	108.7	108.2	107.2	－	－	－
2025	112.2	111.4	110.3	－	－	－
2024 年　6 月	108.5	108.1	106.8	108.6	108.0	106.9
7	108.9	108.6	107.1	108.9	108.4	107.1
8	109.5	109.0	107.6	109.5	108.9	107.5
9	109.1	108.4	107.7	109.2	108.6	107.7
10	109.7	109.0	108.2	109.5	108.8	108.0
11	110.2	109.4	108.5	110.0	109.2	108.2
12	110.9	109.9	108.5	110.8	109.9	108.6
2025 年　1 月	111.4	110.1	108.7	111.2	110.3	108.9
2	111.0	110.0	108.9	111.3	110.3	109.1
3	111.3	110.4	109.3	111.5	110.6	109.4
4	111.7	111.0	109.7	111.7	111.0	109.7
5	112.0	111.5	110.0	112.0	111.4	110.0
6	112.0	111.6	110.3	112.1	111.5	110.3
7	112.3	111.8	110.6	112.2	111.6	110.6
8	112.4	111.9	111.0	112.4	111.8	110.8
9	112.3	111.6	110.8	112.5	111.9	110.8
10	113.0	112.3	111.5	112.9	112.2	111.2
11	113.4	112.7	111.6	113.2	112.5	111.4
12	113.2	112.4	111.5	113.1	112.4	111.5
2026 年　1 月	113.1	112.2	111.4	112.9	112.3	111.6
2	112.4	111.6	111.5	112.7	111.9	111.8
3	112.9	112.3	111.9	113.1	112.5	112.0
4	113.1	112.6	111.7	113.1	112.5	111.7
5	113.7	113.1	111.9	113.6	112.9	111.9
6	113.8	113.3	112.1	113.9	113.2	112.2
前年（月）比						
2021 年平均	-0.2	-0.2	-0.5	－	－	－
2022	2.5	2.3	1.1	－	－	－
2023	3.5	3.3	4.1	－	－	－
2024	2.8	2.6	2.4	－	－	－
2025	3.2	3.0	2.9	－	－	－
2025 年　6 月	0.0	0.1	0.2	0.2	0.1	0.3
7	0.2	0.2	0.3	0.1	0.1	0.2
8	0.1	0.0	0.3	0.2	0.2	0.2
9	-0.1	-0.2	-0.1	0.1	0.1	0.0
10	0.7	0.6	0.6	0.3	0.3	0.4
11	0.3	0.3	0.1	0.3	0.3	0.2
12	-0.2	-0.2	-0.1	-0.1	0.0	0.1
2026 年　1 月	-0.1	-0.2	-0.1	-0.2	-0.1	0.1
2	-0.6	-0.5	0.1	-0.2	-0.4	0.1
3	0.4	0.6	0.3	0.4	0.5	0.2
4	0.2	0.3	-0.1	0.0	0.0	-0.3
5	0.5	0.5	0.2	0.4	0.3	0.2
6	0.1	0.2	0.1	0.3	0.2	0.2
前年同月比						
2025 年　6 月	3.3	3.2	3.2	－	－	－
7	3.1	3.0	3.3	－	－	－
8	2.7	2.6	3.1	－	－	－
9	3.0	3.0	2.9	－	－	－
10	3.0	3.0	3.0	－	－	－
11	2.9	3.0	2.9	－	－	－
12	2.1	2.3	2.7	－	－	－
2026 年　1 月	1.5	1.9	2.5	－	－	－
2	1.2	1.5	2.4	－	－	－
3	1.4	1.7	2.4	－	－	－
4	1.3	1.4	1.8	－	－	－
5	1.5	1.4	1.7	－	－	－
6	1.6	1.5	1.6	－	－	－

注１）　季節調整の方法は、センサス局法(X-12-ARIMA)を用いた。
注２）　季節調整値は、毎年12月結果公表時に、過去に遡って改定している。

消費者物価指数の公表予定

全国		東京都区部（中旬速報値）		備考
調査月	公表日	調査月	公表日	
2025年12月分※	2026年1月23日(金)	2026年1月分	2026年1月30日(金)	※全国 年平均同時公表
2026年1月分	2月20日(金)	2月分	2月27日(金)	
2月分	3月24日(火)	3月分※	3月31日(火)	※東京都区部 年度平均同時公表
3月分※	4月24日(金)	4月分	5月 1日(金)	※全国 年度平均同時公表
4月分	5月22日(金)	5月分	5月29日(金)	
5月分	6月19日(金)	6月分	6月26日(金)	
6月分	7月24日(金)	7月分	7月31日(金)	
7月分※	8月21日(金)	8月分	8月28日(金)	※2025年基準指数へ切替え
8月分	9月18日(金)	9月分	10月 2日(金)	
9月分	10月23日(金)	10月分	10月30日(金)	
10月分	11月20日(金)	11月分	11月27日(金)	
11月分	12月18日(金)	12月分※	12月25日(金)	※東京都区部 年平均同時公表
12月分※	2027年1月22日(金)	2027年1月分	2027年1月29日(金)	※全国 年平均同時公表
2027年1月分	2月19日(金)	2月分	2月26日(金)	
2月分	3月19日(金)	3月分※	3月26日(金)	※東京都区部 年度平均同時公表

＜内容に関する問合せ先＞

総務省統計局
総務省統計局統計調査部消費統計課
物価統計室物価指数第一係・第二係
電　話　０３（５２７３）１１７５

消費者物価指数の最新情報はこちら！ 消費者物価指数 検索

・ホームページ
https://www.stat.go.jp/data/cpi/index.html

＊　この冊子は、次のURLからダウンロードできます。
https://www.stat.go.jp/data/cpi/sokuhou/tsuki/index-z.html

＊　結果の概要は、統計メールニュースでも配信しています。メールニュースのお申込みは、統計局ホームページから。

「政府統計の総合窓口(e-Stat)」(https://www.e-stat.go.jp/)でも統計データ等の各種統計情報が御覧いただけます。
本冊子に掲載されたデータを引用・転載する場合には、出典（例：総務省「消費者物価指数」から引用）の表記をお願いします。

ひと、くらし、みらいのために
厚生労働省
Ministry of Health, Labour and Welfare

政府統計

2026（令和８）年７月24日
【照会先】
政策統括官付参事官付雇用・賃金福祉統計室
統 計 管 理 官　　小此木
室　長　補　佐　　大原
毎勤調整係・企画調整係
（代表電話）03(5253)1111（内線7609,7610）
（直通電話）03(6812)7819

毎月勤労統計調査　2026（令和８）年５月分結果確報

【調査結果の概要】　※１　（）内は前年同月比を示す。
※２　断りのない限り事業所規模５人以上の結果。

１　名目賃金（一人平均）【７ページ　第１表】

(1) 就業形態計		
・現金給与総額〔規模５人以上〕	311,448円	(3.3%増)
〔規模30人以上〕	349,533円	(3.3%増)
・きまって支給する給与	295,908円	(3.0%増)
・所定内給与	275,919円	(3.0%増)
・特別に支払われた給与	15,540円	(7.4%増)
(2) 一般労働者		
・現金給与総額	401,277円	(3.8%増)
・所定内給与	351,623円	(3.6%増)
(3) パートタイム労働者		
・現金給与総額	114,033円	(1.8%増)
・所定内給与	109,548円	(1.6%増)
時間当たり給与（所定内給与）	1,453円	(5.0%増)

２　実質賃金指数（2020（令和２）年平均＝100）【10ページ　時系列第１表、13ページ　時系列第６表】

○消費者物価指数（持家の帰属家賃を除く総合）で実質化したもの		
・現金給与総額	84.4	(1.6%増)
（参考）消費者物価指数（持家の帰属家賃を除く総合）の前年同月比		1.7%上昇
○消費者物価指数（総合）で実質化したもの		
・現金給与総額	86.2	(1.8%増)
（参考）消費者物価指数（総合）の前年同月比		1.5%上昇

３　共通事業所による賃金【14ページ　参考資料】

(1) 就業形態計		(3) パートタイム労働者	
・現金給与総額	3.1%増	・現金給与総額	3.0%増
・所定内給与	2.7%増	・所定内給与	2.7%増
(2) 一般労働者			
・現金給与総額	2.9%増		
・所定内給与	2.5%増		

注１：２つの実質賃金は、賃金の購買力を示すため、実際に取引が行われている財・サービスに限定している消費者物価指数（持家の帰属家賃を除く総合）を用いて作成し、また、国際比較のため、消費者物価指数（総合）を用いて作成している。
注２：今回の調査対象事業所数は33,076事業所、回答事業所数は25,341事業所、回収率は76.6%であった。

※１　調査結果に関する留意事項については、最終頁の利用上の注意をご覧ください。
※２　毎月勤労統計調査に関する情報は、以下のURL（厚生労働省ホームページ）にも掲載しております。
(https://www.mhlw.go.jp/toukei/list/30-1.html)
また、毎月勤労統計調査に関する詳細な結果は、以下のURL（政府統計の総合窓口（e-Stat））に掲載しております。
(https://www.e-stat.go.jp/stat-search/files?page=1&toukei=00450071&tstat=000001011791)

付表　前年比（%）、前年差（ポイント）の推移（調査産業計、事業所規模５人以上）

年　月	賃金 現金給与総額	一般	きまって支給する給与	一般	所定内給与	一般	(注1) パート時間当	所定外給与	特別に支払われた給与	一般	「持家の帰属家賃を除く総合」で実質化 (注2) 実質賃金（総額）	(注3) (参考) 消費者物価指数	「総合」で実質化 (注2) 実質賃金（総額）	(注3) (参考) 消費者物価指数	労働時間 総実労働時間	所定内労働時間	所定外労働時間	製造業 (注4) 季調値	常用雇用	(注5) パートタイム労働者比率
	%	%	%	%	%	%	%	%	%	%	%	%	%	%	%	%	%	%	%	ポイント
2018年	1.4	1.6	0.9	1.0	0.8	1.0	2.3	0.7	3.6	3.9	0.2	1.2	0.5	1.0	-0.8	-0.8	-1.5	-	0.2	0.19
2019年	-0.4	0.3	-0.2	0.5	-0.1	0.6	2.7	-0.8	-1.0	-0.3	-1.0	0.6	-0.9	0.5	-2.2	-2.2	-1.9	-	1.2	0.65
2020年	-1.2	-1.7	-0.7	-1.1	0.2	-0.1	3.9	-12.1	-3.6	-4.5	-1.2	0.0	-1.2	0.0	-2.8	-2.0	-13.2	-	0.2	-0.40
2021年	0.3	0.5	0.5	0.8	0.3	0.4	0.8	3.9	-0.8	-0.4	0.6	-0.3	0.5	-0.2	0.6	0.4	5.1	-	0.5	0.15
2022年	2.0	2.3	1.4	1.6	1.1	1.3	1.6	5.0	4.6	5.2	-1.0	3.0	-0.5	2.5	0.1	-0.3	4.6	-	0.8	0.32
2023年	1.2	1.8	1.1	1.6	1.2	1.6	3.0	0.2	1.9	2.8	-2.5	3.8	-2.0	3.2	0.1	0.2	-0.9	-	1.9	0.64
2024年	2.8	3.2	2.0	2.4	2.1	2.4	4.3	0.0	6.7	7.0	-0.3	3.2	0.0	2.7	-1.0	-0.9	-2.7	-	1.2	0.51
2025年	2.3	2.9	2.0	2.3	2.0	2.5	3.8	1.3	3.8	4.5	-1.3	3.7	-0.8	3.2	-1.4	-1.3	-2.5	-	1.5	0.45
2024年５月	2.0	2.6	2.0	2.6	2.1	2.6	4.1	0.9	0.1	1.2	-1.3	3.3	-0.9	2.8	1.0	1.2	-2.0	1.8	1.3	0.73
６月	4.5	5.0	2.1	2.6	2.2	2.7	4.7	0.9	7.8	8.1	1.1	3.3	1.5	2.8	-3.1	-3.1	-2.9	0.0	1.1	0.54
７月	3.4	3.9	2.2	2.5	2.4	2.6	3.7	-0.2	6.6	7.1	0.3	3.2	0.7	2.8	0.6	0.8	-2.0	1.5	1.2	0.45
８月	2.8	3.1	2.4	2.7	2.4	2.7	4.8	1.7	12.0	12.9	-0.8	3.5	-0.4	3.0	-1.1	-1.0	-3.1	-0.5	1.2	0.48
９月	2.5	2.6	2.2	2.4	2.5	2.7	4.7	-0.9	12.4	13.1	-0.4	2.9	-0.1	2.5	-2.7	-2.7	-3.0	0.4	1.0	0.23
10月	2.2	2.5	2.3	2.7	2.5	2.7	4.3	0.7	-2.2	-1.2	-0.4	2.6	0.0	2.3	-0.4	-0.2	-2.8	-0.5	1.0	0.45
11月	3.9	4.2	2.5	2.7	2.5	2.7	4.5	1.4	24.9	25.4	0.5	3.4	0.9	2.9	-0.3	-0.2	-1.9	-0.4	0.9	0.40
12月	4.4	4.7	2.4	2.7	2.6	2.8	4.7	0.8	6.2	6.4	0.3	4.2	0.7	3.6	-1.1	-0.9	-2.8	-1.2	0.9	0.36
2025年１月	1.8	2.0	2.2	2.5	2.1	2.6	4.3	1.5	-7.4	-8.3	-2.8	4.7	-2.2	4.0	-0.2	-0.1	-1.0	2.0	1.7	0.55
２月	2.7	3.6	1.4	2.2	1.3	2.1	4.6	2.4	74.1	79.5	-1.5	4.3	-0.8	3.7	-2.8	-2.8	-3.0	0.5	1.6	0.73
３月	2.3	2.9	1.4	1.9	1.4	2.0	4.0	-0.4	14.5	14.9	-1.8	4.2	-1.2	3.6	-2.7	-2.6	-2.8	-1.5	1.7	0.58
４月	2.0	2.5	2.1	2.6	2.1	2.6	4.1	1.3	0.1	1.3	-2.0	4.1	-1.5	3.6	-1.3	-1.3	-2.8	1.6	1.7	0.56
５月	1.4	1.6	2.0	2.1	2.0	2.2	4.1	1.4	-6.6	-6.0	-2.6	4.0	-2.0	3.5	-1.7	-1.8	-1.0	0.1	1.7	0.35
６月	3.1	3.8	2.0	2.4	2.0	2.6	3.7	0.5	4.4	5.4	-0.8	3.8	-0.1	3.3	-0.4	-0.1	-3.0	-0.4	1.5	0.53
７月	3.4	4.0	2.1	2.5	2.0	2.5	3.1	3.0	6.3	7.1	-0.2	3.6	0.3	3.1	0.3	0.4	-3.0	-0.6	1.4	0.47
８月	1.3	1.8	1.8	2.2	1.9	2.4	3.6	0.4	-7.8	-7.1	-1.7	3.1	-1.4	2.7	-2.3	-2.3	-3.3	-1.0	1.3	0.39
９月	2.1	2.6	2.0	2.4	2.0	2.5	2.8	1.0	3.8	4.7	-1.3	3.4	-0.7	2.9	-0.1	0.0	-2.0	0.1	1.3	0.42
10月	2.5	2.7	2.5	2.5	2.4	2.6	3.2	2.1	6.4	6.6	-0.8	3.4	-0.5	3.0	0.2	0.4	-1.9	1.3	1.3	0.20
11月	1.7	2.1	1.9	2.3	1.9	2.4	4.0	1.2	-1.5	-0.8	-1.6	3.3	-1.2	2.9	-3.9	-3.9	-3.8	-0.5	1.3	0.37
12月	2.4	2.8	2.0	2.4	2.1	2.4	3.5	1.5	2.7	3.1	-0.1	2.4	0.3	2.1	-1.6	-1.6	-2.0	-0.3	1.3	0.29
2026年１月	2.5	2.9	2.9	3.5	3.0	3.4	3.7	3.2	-8.6	-8.3	0.7	1.7	1.0	1.5	-0.1	-0.1	0.0	2.3	1.2	0.40
２月	3.4	3.9	3.3	3.7	3.4	3.8	4.2	3.0	7.5	8.0	2.0	1.4	2.1	1.3	-1.0	-1.0	-1.0	0.0	1.3	0.21
３月	3.1	3.6	3.3	3.9	3.4	3.9	4.3	3.1	-0.7	0.2	1.4	1.6	1.6	1.5	0.5	0.6	-1.0	1.2	1.1	0.31
４月	3.6	4.0	3.4	3.6	3.3	3.6	4.7	4.8	10.3	10.4	2.0	1.5	2.2	1.4	0.2	0.2	1.0	0.5	0.9	0.12
速報→　５月	3.2	3.5	3.0	3.4	3.0	3.4	4.9	2.9	5.2	4.9	1.4	1.7	1.7	1.5	-3.8	-3.8	-3.0	-1.2	0.8	0.09
確報→　５月	r3.3	r3.8	3.0	r3.6	3.0	r3.6	r5.0	r2.8	r7.4	r7.5	r1.6	1.7	r1.8	1.5	r-3.9	r-3.9	-3.0	-1.2	0.8	r0.25

注1：パート時間当は、所定内給与（パートタイム労働者）を所定内労働時間（パートタイム労働者）で除して算出している。
注2：実質賃金（総額）は、現金給与総額指数を消費者物価指数で除して算出しており、賃金の購買力を示すため、実際に取引が行われている財・サービスに限定している「持家の帰属家賃を除く総合」を、国際比較のため「総合」をそれぞれ用いて作成している。
注3：消費者物価指数は、総務省で公表している消費者物価指数の前年（同月）比を掲載している。
注4：季節調整値（季調値）は、前月比であり、2026（令和８）年１月分速報公表時において過去に遡って改訂した。
注5：パートタイム労働者比率は、前年差（ポイント）の推移となっている。
注6：ｒは速報から確報時に改訂（revised）された値を表す。
注7：2024（令和６）年１月分確報において、推計に用いる母集団労働者数の更新作業（ベンチマーク更新）を実施した。賃金・労働時間及びパートタイム労働者比率の2024（令和６）年（１月分確報以降）の前年同月比等については、2023（令和５）年１月にベンチマーク更新を行った参考値を作成し、この参考値と2024（令和６）年の値を比較することにより算出しているため、指数から算出した場合と一致しない。

１－１図　賃金の動き　事業所規模別現金給与総額

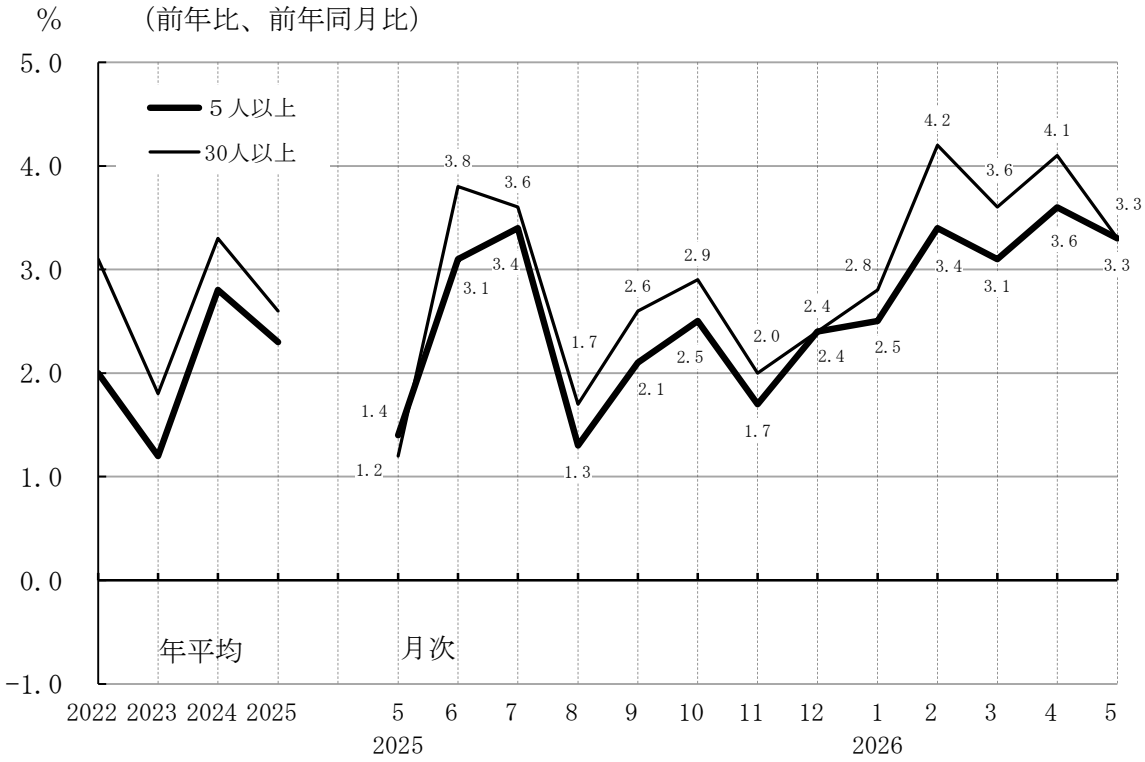

１－２図　賃金の動き　事業所規模別きまって支給する給与

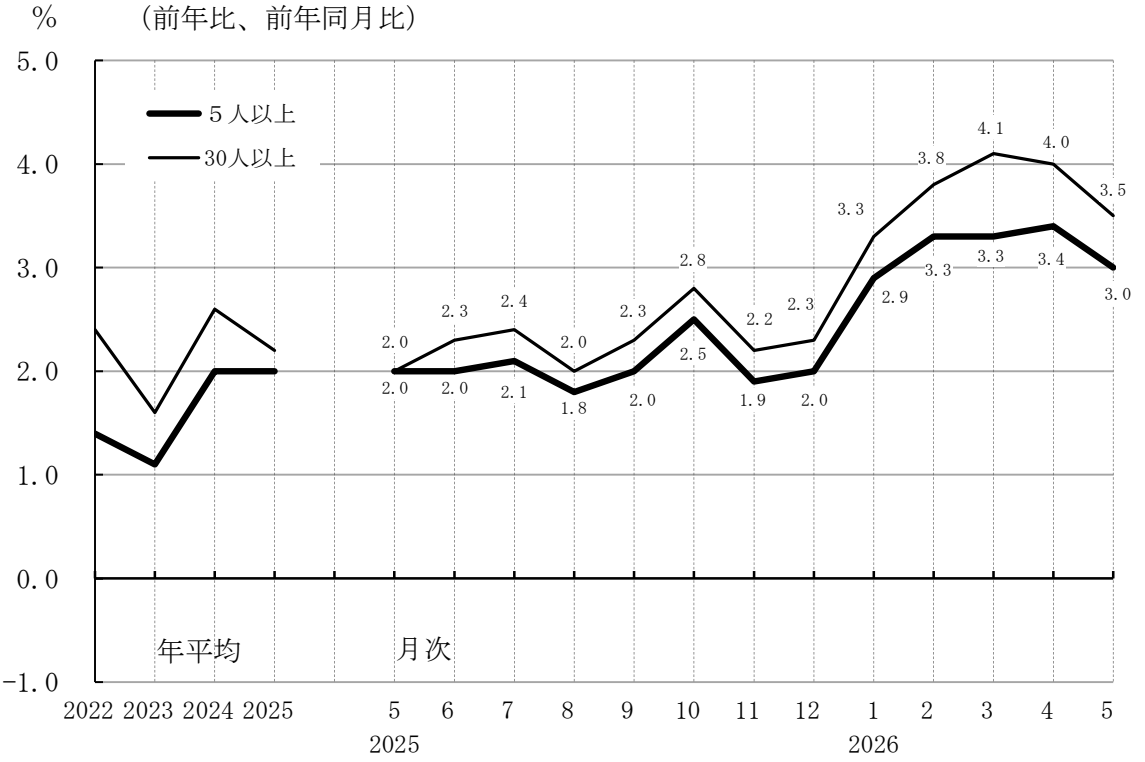

１－３図　賃金の動き　就業形態別所定内給与

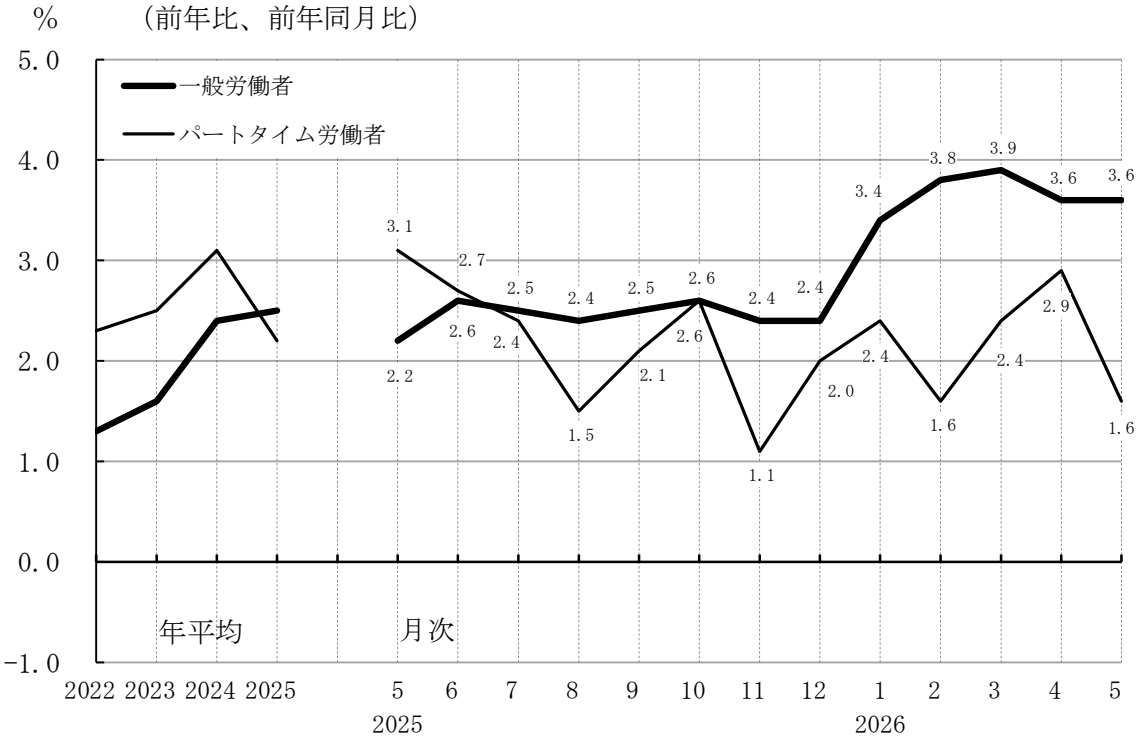

１－４図　賃金の動き　産業別現金給与総額

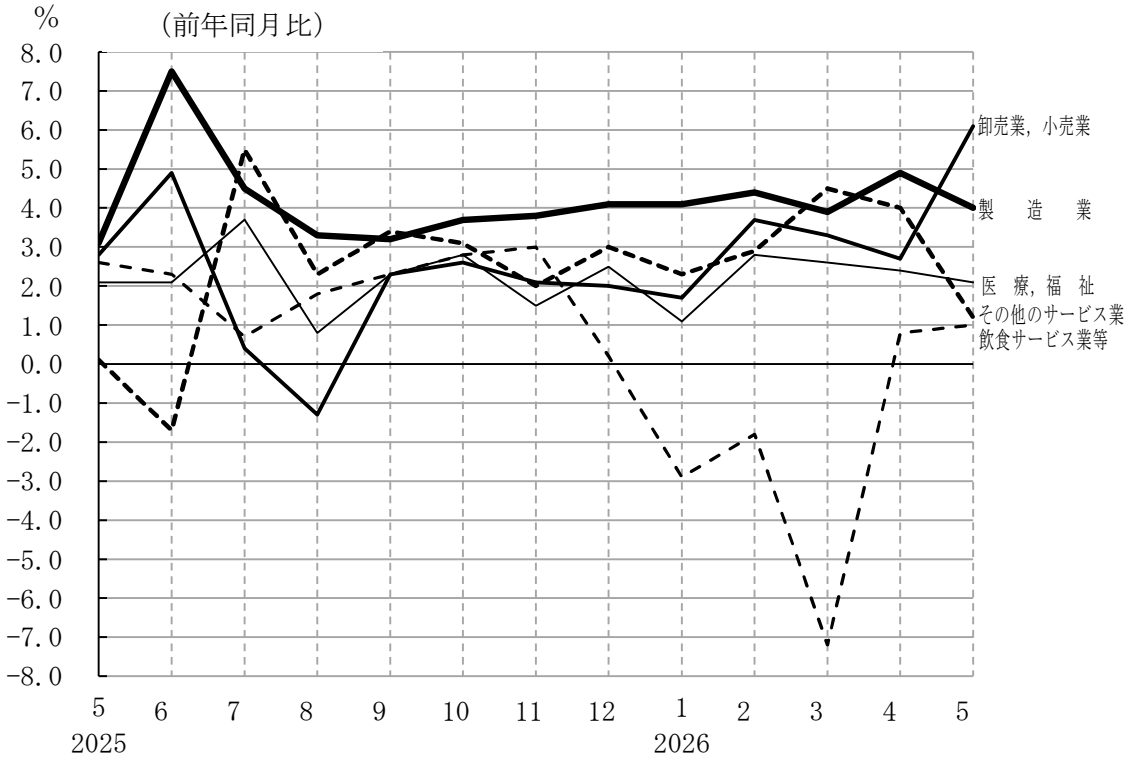

１－５図　実質賃金の動き　事業所規模別現金給与総額

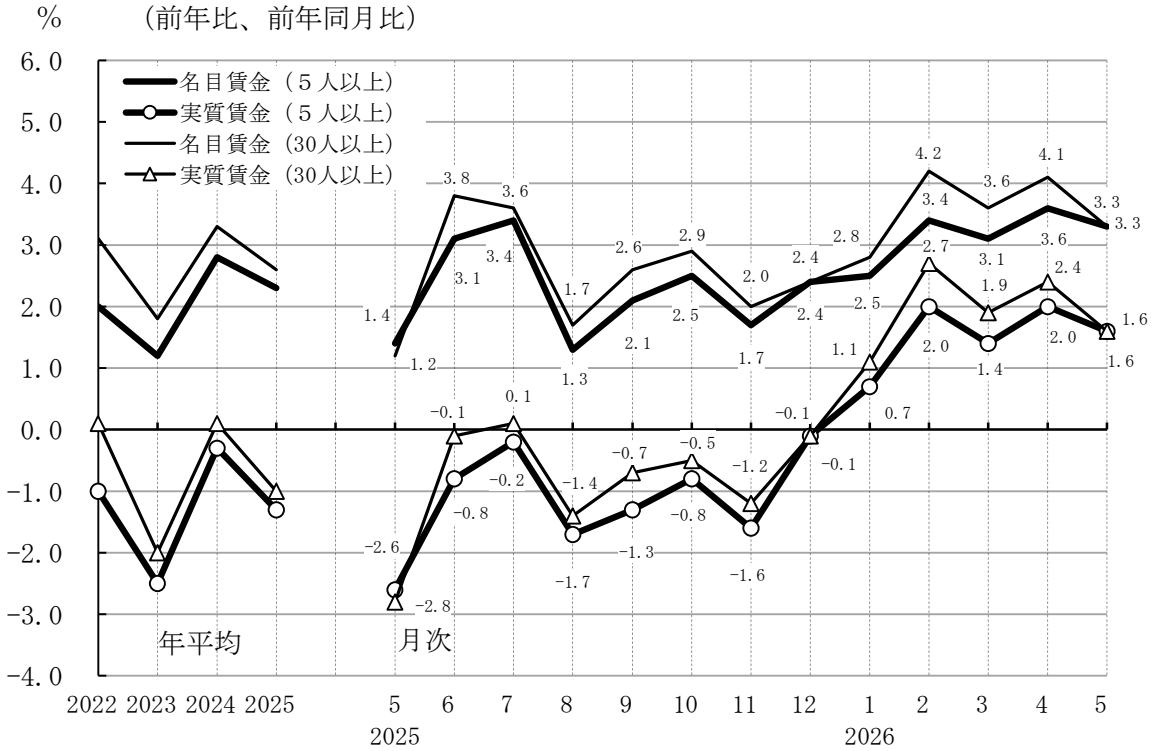

注：実質賃金については、名目賃金指数を消費者物価指数（持家の帰属家賃を除く総合）で除して算出した実質賃金指数の前年(同月)比である。

１－６図　実質賃金の動き　事業所規模別きまって支給する給与

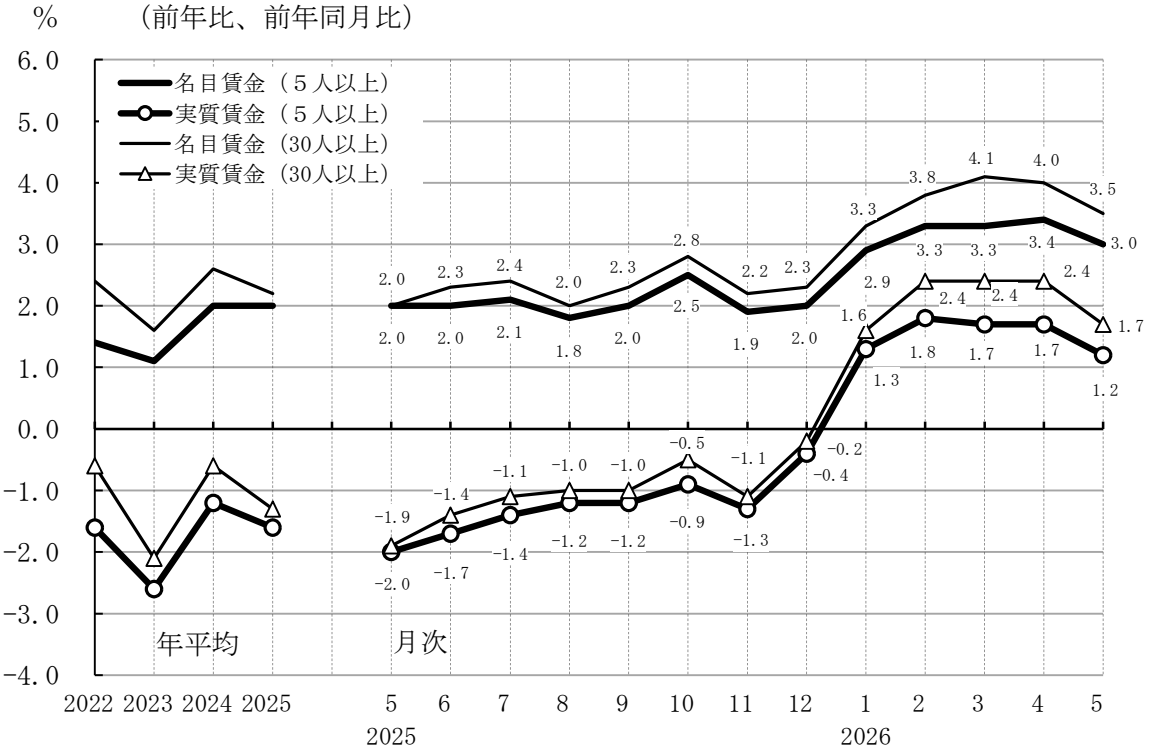

注：実質賃金については、名目賃金指数を消費者物価指数（持家の帰属家賃を除く総合）で除して算出した実質賃金指数の前年(同月)比である。

２図　労働時間の動き

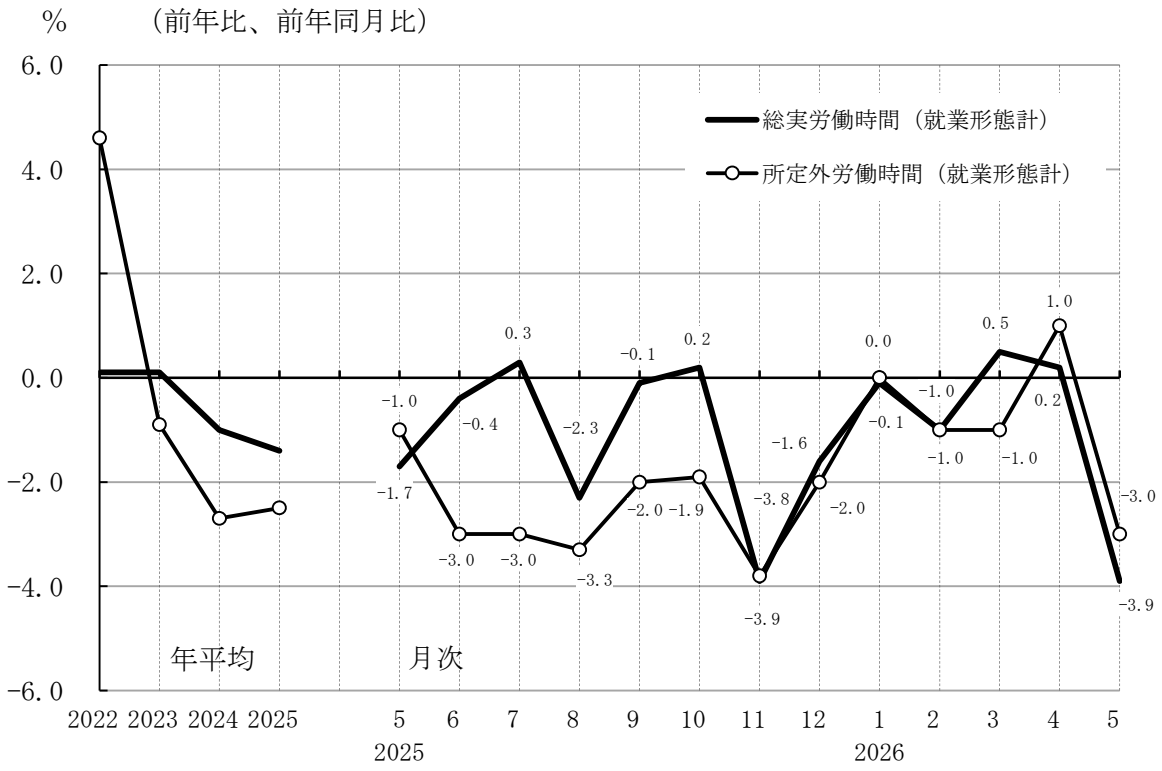

３図　常用雇用、パートタイム労働者比率の動き

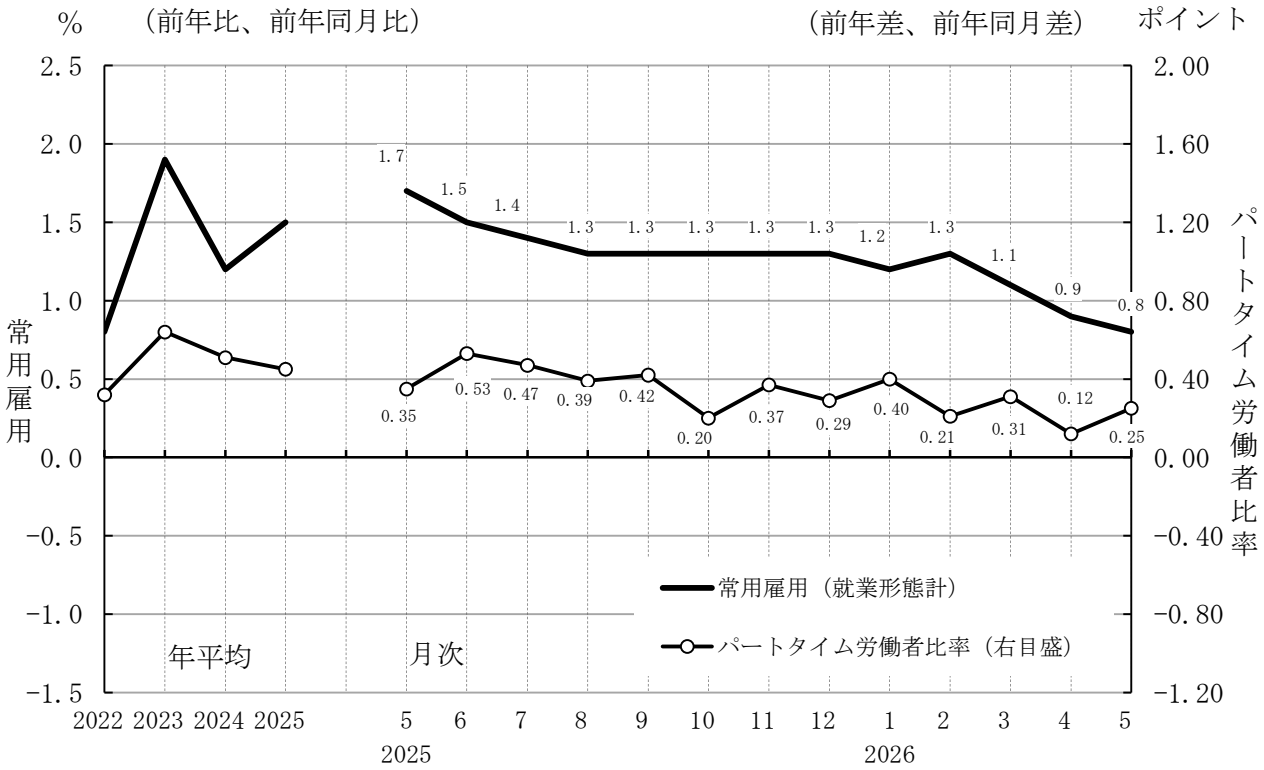

統　計　表
第１表　月間現金給与額

（事業所規模５人以上、2026（令和８）年５月確報）

産業	現金給与総額		きまって支給する給与		所定内給与		所定外給与		特別に支払われた給与	
		前年比		前年比		前年比		前年比		前年比
就業形態計	円	%	円	%	円	%	円	%	円	%
調査産業計	311,448	3.3	295,908	3.0	275,919	3.0	19,989	2.8	15,540	7.4
鉱業，採石業等	377,673	6.0	370,105	4.2	346,276	5.4	23,829	-11.0	7,568	658.3
建設業	402,969	4.9	376,325	3.4	351,352	3.7	24,973	-2.3	26,644	32.1
製造業	357,604	4.0	347,211	3.8	315,252	3.7	31,959	5.4	10,393	9.6
電気・ガス業	501,927	2.1	497,991	2.5	435,344	2.2	62,647	3.8	3,936	-33.1
情報通信業	463,215	2.5	439,989	5.2	406,351	5.6	33,638	2.1	23,226	-32.5
運輸業，郵便業	331,531	2.9	323,509	3.1	282,263	3.2	41,246	2.1	8,022	-7.6
卸売業，小売業	286,614	6.1	261,640	2.9	248,740	3.0	12,900	2.2	24,974	52.5
金融業，保険業	539,306	0.2	444,605	6.6	417,445	7.2	27,160	-3.4	94,701	-21.5
不動産・物品賃貸業	363,604	3.3	338,989	1.3	317,416	1.8	21,573	-5.5	24,615	40.4
学術研究等	460,621	7.5	421,841	5.2	395,256	5.5	26,585	1.0	38,780	43.8
飲食サービス業等	137,469	1.0	135,146	0.9	127,410	0.8	7,736	4.6	2,323	7.5
生活関連サービス等	226,439	0.2	219,398	2.5	208,692	2.1	10,706	8.9	7,041	-41.8
教育，学習支援業	319,953	2.7	318,096	3.5	309,399	3.2	8,697	16.8	1,857	-56.6
医療，福祉	282,013	2.1	274,218	1.9	259,735	1.8	14,483	3.5	7,795	5.7
複合サービス事業	329,589	2.9	323,564	4.5	306,261	4.3	17,303	7.1	6,025	-42.8
その他のサービス業	260,025	1.2	252,050	1.5	233,662	1.3	18,388	2.8	7,975	-7.0
一般労働者	円	%	円	%	円	%	円	%	円	%
調査産業計	401,277	3.8	379,179	3.6	351,623	3.6	27,556	3.2	22,098	7.5
鉱業，採石業等	407,178	9.1	398,817	7.2	372,727	8.5	26,090	-8.4	8,361	684.3
建設業	418,299	5.0	390,367	3.5	364,161	3.9	26,206	-2.2	27,932	32.2
製造業	389,180	3.8	377,446	3.6	341,972	3.5	35,474	5.3	11,734	9.5
電気・ガス業	514,795	2.1	510,711	2.5	445,728	2.3	64,983	4.0	4,084	-33.0
情報通信業	478,329	2.3	454,098	5.2	419,090	5.5	35,008	1.9	24,231	-32.5
運輸業，郵便業	377,461	3.2	367,724	3.4	319,087	3.7	48,637	2.3	9,737	-7.5
卸売業，小売業	426,453	6.7	381,856	2.9	360,543	3.0	21,313	2.1	44,597	53.1
金融業，保険業	579,099	-0.2	474,814	6.3	445,060	7.1	29,754	-3.7	104,285	-22.0
不動産・物品賃貸業	426,032	3.8	395,281	1.6	368,900	2.2	26,381	-5.1	30,751	42.4
学術研究等	498,094	7.7	455,164	5.2	425,799	5.6	29,365	0.3	42,930	43.1
飲食サービス業等	322,058	0.0	312,075	-0.3	286,984	-0.8	25,091	5.1	9,983	10.9
生活関連サービス等	340,334	-0.5	329,003	2.8	311,117	2.3	17,886	10.5	11,331	-48.4
教育，学習支援業	427,142	3.6	424,543	4.6	412,056	4.2	12,487	18.8	2,599	-57.5
医療，福祉	358,604	3.7	348,065	3.6	327,570	3.5	20,495	5.0	10,539	5.2
複合サービス事業	361,057	2.0	353,960	3.7	335,119	3.7	18,841	5.3	7,097	-43.9
その他のサービス業	320,030	1.1	309,044	1.5	284,704	1.3	24,340	3.3	10,986	-8.5
パートタイム労働者	円	%	円	%	円	%	円	%	円	%
調査産業計	114,033	1.8	112,908	1.6	109,548	1.6	3,360	2.8	1,125	21.8
鉱業，採石業等	96,405	-13.0	96,405	-12.9	94,133	-13.8	2,272	50.5	-	0.0
建設業	121,234	-0.6	118,261	-1.1	115,944	-0.6	2,317	-22.8	2,973	26.8
製造業	139,676	1.6	138,539	1.6	130,844	1.7	7,695	1.3	1,137	-6.0
電気・ガス業	171,968	6.0	171,831	6.1	169,072	6.5	2,759	-12.6	137	-33.5
情報通信業	151,431	5.4	148,949	7.0	143,578	6.9	5,371	9.9	2,482	-46.5
運輸業，郵便業	133,806	0.5	133,168	0.5	123,736	0.5	9,432	1.4	638	-4.1
卸売業，小売業	113,163	3.3	112,529	3.3	110,065	3.3	2,464	3.9	634	16.5
金融業，保険業	177,698	9.1	170,095	7.0	166,501	7.0	3,594	4.6	7,603	92.1
不動産・物品賃貸業	127,042	5.4	125,677	5.4	122,323	5.3	3,354	11.8	1,365	3.6
学術研究等	143,363	-6.8	139,716	-7.5	136,669	-7.8	3,047	8.2	3,647	26.5
飲食サービス業等	86,386	4.2	86,183	4.3	83,250	4.1	2,933	8.9	203	-1.9
生活関連サービス等	111,885	6.8	109,160	6.0	105,676	5.9	3,484	9.7	2,725	51.0
教育，学習支援業	95,861	-2.2	95,555	-2.2	94,782	-2.0	773	-19.1	306	-21.1
医療，福祉	131,988	-0.3	129,569	-0.8	126,863	-0.9	2,706	9.6	2,419	28.1
複合サービス事業	168,437	5.3	167,901	5.3	158,479	4.6	9,422	19.5	536	3.9
その他のサービス業	121,458	-0.3	120,436	-0.5	115,792	-0.3	4,644	-6.7	1,022	26.5
事業所規模30人以上	円	%	円	%	円	%	円	%	円	%
調査産業計 就業形態計	349,533	3.3	332,509	3.5	306,951	3.4	25,558	4.4	17,024	3.3
調査産業計 一般労働者	423,991	3.8	401,611	3.8	368,974	3.6	32,637	4.4	22,380	3.1
調査産業計 パートタイム労働者	128,545	2.4	127,418	2.3	122,870	2.1	4,548	7.3	1,127	23.3

注：産業名については、最終頁の利用上の注意５）を参照。

第２表　月間実労働時間及び出勤日数

（事業所規模５人以上、2026（令和８）年５月確報）

産業	総実労働時間		所定内労働時間		所定外労働時間		出勤日数	
		前年比		前年比		前年比		前年差
就業形態計	時間	%	時間	%	時間	%	日	日
調査産業計	129.3	-3.9	119.9	-3.9	9.4	-3.0	16.7	-0.7
鉱業，採石業等	143.1	-9.4	133.3	-9.3	9.8	-11.7	17.4	-2.0
建設業	147.7	-4.5	136.6	-4.3	11.1	-8.3	18.0	-1.0
製造業	145.2	-2.7	132.6	-3.0	12.6	0.9	17.5	-0.5
電気・ガス業	144.3	-6.9	128.8	-7.0	15.5	-6.6	17.1	-1.3
情報通信業	148.1	-5.3	133.9	-5.2	14.2	-5.4	17.5	-1.0
運輸業，郵便業	156.0	-1.5	136.5	-1.7	19.5	-0.5	18.5	-0.5
卸売業，小売業	123.5	-2.6	116.5	-2.7	7.0	0.0	16.8	-0.5
金融業，保険業	137.2	-8.1	124.7	-8.8	12.5	-2.4	17.3	-1.4
不動産・物品賃貸業	143.6	-3.3	131.8	-3.2	11.8	-3.2	17.9	-0.5
学術研究等	138.8	-7.0	127.0	-7.2	11.8	-4.8	16.8	-1.3
飲食サービス業等	89.7	0.0	83.8	-0.9	5.9	13.5	13.6	-0.1
生活関連サービス等	121.5	-1.7	115.1	-1.4	6.4	-7.3	16.6	-0.2
教育，学習支援業	118.1	-8.8	107.4	-8.2	10.7	-14.4	15.4	-1.2
医療，福祉	123.1	-4.7	118.5	-4.7	4.6	-6.1	16.5	-0.7
複合サービス事業	140.0	-4.5	132.2	-4.7	7.8	0.0	17.8	-0.9
その他のサービス業	129.4	-3.5	119.9	-3.7	9.5	-1.0	16.8	-0.7
一般労働者	時間	%	時間	%	時間	%	日	日
調査産業計	152.8	-3.7	140.1	-3.9	12.7	-2.3	18.3	-0.7
鉱業，採石業等	149.9	-8.1	139.3	-8.0	10.6	-10.2	18.0	-1.8
建設業	151.5	-4.5	139.9	-4.2	11.6	-8.7	18.3	-0.9
製造業	151.2	-2.7	137.4	-3.0	13.8	1.5	17.7	-0.6
電気・ガス業	146.1	-6.9	130.0	-7.0	16.1	-6.4	17.2	-1.3
情報通信業	151.0	-5.4	136.2	-5.4	14.8	-5.1	17.7	-1.1
運輸業，郵便業	170.1	-1.2	147.3	-1.3	22.8	-1.0	19.3	-0.4
卸売業，小売業	155.0	-2.8	143.9	-3.2	11.1	0.0	18.6	-0.6
金融業，保険業	141.9	-8.3	128.2	-8.9	13.7	-2.1	17.5	-1.5
不動産・物品賃貸業	157.7	-3.4	143.4	-3.3	14.3	-3.3	18.7	-0.6
学術研究等	145.7	-6.8	132.7	-6.9	13.0	-5.8	17.3	-1.3
飲食サービス業等	174.4	0.7	156.8	-0.7	17.6	14.3	20.1	-0.1
生活関連サービス等	164.3	-0.9	154.0	-0.6	10.3	-6.4	20.0	-0.3
教育，学習支援業	150.2	-8.6	134.7	-8.2	15.5	-12.5	18.0	-1.4
医療，福祉	148.9	-3.3	142.5	-3.4	6.4	-4.4	18.6	-0.6
複合サービス事業	145.7	-5.3	137.4	-5.5	8.3	-1.2	18.0	-1.0
その他のサービス業	148.6	-3.9	136.3	-4.1	12.3	-0.8	17.9	-0.7
パートタイム労働者	時間	%	時間	%	時間	%	日	日
調査産業計	77.7	-3.1	75.4	-3.2	2.3	0.0	13.3	-0.4
鉱業，採石業等	77.4	-6.9	75.8	-7.9	1.6	77.8	11.2	-2.6
建設業	77.2	-6.4	75.7	-6.1	1.5	-21.1	13.0	-0.7
製造業	104.7	-3.2	99.9	-3.2	4.8	-5.9	15.7	-0.4
電気・ガス業	98.5	-7.3	97.3	-7.0	1.2	-20.0	14.3	-1.3
情報通信業	90.2	1.6	87.3	1.9	2.9	-6.5	14.0	0.3
運輸業，郵便業	95.8	-3.2	90.2	-4.1	5.6	12.0	15.3	-0.3
卸売業，小売業	84.3	-1.9	82.4	-2.0	1.9	5.6	14.7	-0.1
金融業，保険業	95.0	-6.6	93.1	-6.6	1.9	-9.5	15.2	-0.7
不動産・物品賃貸業	90.3	0.2	88.0	0.0	2.3	9.6	14.8	0.1
学術研究等	80.5	-13.1	78.7	-13.3	1.8	0.0	12.7	-1.9
飲食サービス業等	66.3	0.7	63.6	0.2	2.7	17.4	11.8	0.0
生活関連サービス等	78.4	-1.4	76.0	-1.1	2.4	-11.1	13.1	0.0
教育，学習支援業	51.1	-8.3	50.3	-7.4	0.8	-42.9	10.1	-0.5
医療，福祉	72.6	-6.1	71.5	-6.1	1.1	-8.3	12.5	-0.6
複合サービス事業	110.6	-1.6	105.1	-2.3	5.5	14.6	16.6	-0.5
その他のサービス業	84.8	-3.8	82.0	-3.3	2.8	-15.2	14.3	-0.5
事業所規模30人以上	時間	%	時間	%	時間	%	日	日
調査産業計 就業形態計	135.2	-3.8	124.1	-3.9	11.1	-1.7	17.0	-0.7
調査産業計 一般労働者	152.2	-3.9	138.3	-4.1	13.9	-1.3	18.0	-0.8
調査産業計 パートタイム労働者	84.8	-2.6	81.9	-2.7	2.9	0.0	14.1	-0.3

注：産業名については、最終頁の利用上の注意５）を参照。

第３表　常用雇用及び労働異動率

（事業所規模５人以上、2026（令和８）年５月確報）

産業	労働者総数		パートタイム労働者比率		入職率		離職率	
		前年比		前年差		前年差		前年差
就業形態計	千人	%	%	ポイント	%	ポイント	%	ポイント
調査産業計	52,078	0.8	31.30	0.25	2.20	-0.04	2.00	0.13
鉱業，採石業等	12	-1.7	9.50	3.09	0.58	-0.17	0.74	-0.21
建設業	2,645	2.1	5.13	0.02	1.67	-0.05	1.21	-0.20
製造業	7,725	0.3	12.65	-0.32	1.07	-0.02	1.06	-0.02
電気・ガス業	271	1.5	3.79	0.18	1.02	0.03	0.96	0.08
情報通信業	1,922	0.6	4.61	-0.17	1.52	0.15	1.59	0.32
運輸業，郵便業	2,963	0.3	18.84	0.23	1.57	0.21	1.35	0.00
卸売業，小売業	9,425	0.2	44.58	0.00	2.13	-0.09	2.30	0.24
金融業，保険業	1,336	-0.9	9.90	-0.16	1.58	-0.20	1.38	-0.12
不動産・物品賃貸業	953	2.5	20.81	0.70	2.56	0.33	1.93	0.38
学術研究等	1,775	0.0	10.60	-0.84	1.53	-0.35	1.37	0.24
飲食サービス業等	4,581	2.1	78.40	0.47	4.91	-0.34	4.10	0.16
生活関連サービス等	1,494	-0.5	49.82	1.05	2.67	-0.76	2.69	-0.28
教育，学習支援業	3,275	0.9	32.75	0.32	2.80	-0.27	1.48	-0.07
医療，福祉	8,560	1.5	33.79	1.29	1.92	-0.01	1.94	0.16
複合サービス事業	340	-1.8	16.39	-1.11	0.90	-0.07	0.65	-0.32
その他のサービス業	4,801	0.6	30.21	-0.38	3.00	0.44	2.74	0.43
一般労働者	千人	%	%	ポイント	%	ポイント	%	ポイント
調査産業計	35,779	0.5	－	－	1.51	0.00	1.43	0.10
鉱業，採石業等	11	-5.1	－	－	0.65	-0.12	0.81	-0.20
建設業	2,509	2.0	－	－	1.60	0.01	1.10	-0.21
製造業	6,748	0.7	－	－	0.95	0.00	0.95	-0.02
電気・ガス業	261	1.3	－	－	0.97	0.03	0.96	0.12
情報通信業	1,834	0.8	－	－	1.44	0.24	1.52	0.39
運輸業，郵便業	2,404	0.1	－	－	1.28	0.04	1.01	-0.02
卸売業，小売業	5,223	0.2	－	－	1.58	-0.20	1.77	0.25
金融業，保険業	1,204	-0.7	－	－	1.59	-0.15	1.35	-0.07
不動産・物品賃貸業	755	1.6	－	－	2.55	0.45	1.77	0.30
学術研究等	1,586	1.0	－	－	1.22	-0.07	1.16	0.09
飲食サービス業等	989	-0.2	－	－	2.55	-0.12	2.48	-0.29
生活関連サービス等	750	-2.5	－	－	1.73	-0.76	1.71	0.19
教育，学習支援業	2,203	0.5	－	－	0.92	-0.36	0.79	-0.11
医療，福祉	5,667	-0.5	－	－	1.52	0.02	1.61	0.18
複合サービス事業	284	-0.4	－	－	0.85	0.02	0.71	-0.25
その他のサービス業	3,351	1.1	－	－	2.66	0.55	2.32	0.45
パートタイム労働者	千人	%	%	ポイント	%	ポイント	%	ポイント
調査産業計	16,299	1.6	－	－	3.71	-0.16	3.25	0.16
鉱業，採石業等	1	45.5	－	－	0.00	-0.50	0.09	0.09
建設業	136	2.4	－	－	3.11	-1.12	3.08	-0.18
製造業	977	-2.2	－	－	1.87	-0.20	1.81	0.01
電気・ガス業	10	6.3	－	－	2.33	0.07	0.85	-1.05
情報通信業	89	-2.9	－	－	3.17	-1.54	3.14	-0.78
運輸業，郵便業	558	1.6	－	－	2.81	0.92	2.78	0.04
卸売業，小売業	4,202	0.3	－	－	2.80	0.04	2.97	0.24
金融業，保険業	132	-2.5	－	－	1.50	-0.63	1.66	-0.56
不動産・物品賃貸業	198	6.1	－	－	2.57	-0.19	2.51	0.63
学術研究等	188	-7.4	－	－	4.18	-2.45	3.24	1.64
飲食サービス業等	3,592	2.6	－	－	5.56	-0.44	4.55	0.27
生活関連サービス等	744	1.6	－	－	3.62	-0.79	3.68	-0.80
教育，学習支援業	1,073	2.0	－	－	6.79	-0.16	2.96	0.01
医療，福祉	2,892	5.5	－	－	2.69	-0.12	2.61	0.10
複合サービス事業	56	-8.0	－	－	1.16	-0.48	0.34	-0.67
その他のサービス業	1,450	-0.7	－	－	3.80	0.22	3.72	0.42
事業所規模30人以上	千人	%	%	ポイント	%	ポイント	%	ポイント
調査産業計 就業形態計	31,622	0.5	25.26	0.10	1.97	0.02	1.80	0.14
調査産業計 一般労働者	23,634	0.3	－	－	1.39	0.04	1.38	0.09
調査産業計 パートタイム労働者	7,987	0.9	－	－	3.67	-0.08	3.07	0.29

注：産業名については、最終頁の利用上の注意５）を参照。

時系列表第１表　　賃金指数

（事業所規模５人以上）　　（2020（令和２）年平均＝１００）

年　月	調査産業計			一般労働者			パートタイム労働者			事業所規模30人以上		
		前年比	実質前年比		前年比	実質前年比		前年比	実質前年比		前年比	実質前年比
		%	%		%	%		%	%		%	%
現金給与総額												
2022年	102.3	2.0	-1.0	102.8	2.3	-0.7	102.7	2.6	-0.4	104.0	3.1	0.1
2023年	103.5	1.2	-2.5	104.6	1.8	-2.0	105.2	2.4	-1.3	105.9	1.8	-2.0
2024年	109.2	2.8	-0.3	108.5	3.2	0.0	112.6	3.9	0.7	108.9	3.3	0.1
2025年	111.7	2.3	-1.3	111.6	2.9	-0.7	115.2	2.3	-1.3	111.7	2.6	-1.0
2025年４月	94.8	2.0	-2.0	93.0	2.5	-1.6	112.6	2.7	-1.4	92.7	2.4	-1.6
５月	94.7	1.4	-2.6	92.7	1.6	-2.3	112.8	3.1	-0.9	92.6	1.2	-2.8
６月	161.5	3.1	-0.8	165.5	3.8	0.0	125.5	2.5	-1.3	171.3	3.8	-0.1
７月	130.9	3.4	-0.2	132.3	4.0	0.5	118.7	2.4	-1.1	130.5	3.6	0.1
８月	94.2	1.3	-1.7	92.4	1.8	-1.2	112.0	1.4	-1.6	91.1	1.7	-1.4
９月	93.5	2.1	-1.3	91.7	2.6	-0.7	110.5	2.0	-1.3	91.8	2.6	-0.7
10月	94.2	2.5	-0.8	92.1	2.7	-0.7	113.7	2.8	-0.6	92.5	2.9	-0.5
11月	98.5	1.7	-1.6	97.1	2.1	-1.2	114.1	1.2	-2.1	96.3	2.0	-1.2
12月	198.6	2.4	-0.1	206.4	2.8	0.3	133.6	1.8	-0.7	207.9	2.4	-0.1
2026年１月	94.2	2.5	0.7	92.9	2.9	1.1	112.1	2.2	0.5	92.2	2.8	1.1
２月	93.8	3.4	2.0	92.8	3.9	2.5	109.7	1.6	0.2	92.4	4.2	2.7
３月	100.1	3.1	1.4	99.4	3.6	2.0	113.9	2.0	0.3	98.5	3.6	1.9
４月	98.2	3.6	2.0	96.7	4.0	2.4	115.9	2.9	1.3	96.5	4.1	2.4
５月	97.8	3.3	1.6	96.2	3.8	2.0	114.8	1.8	0.1	95.7	3.3	1.6
きまって支給する給与												
2022年	101.9	1.4	-1.6	102.3	1.6	-1.4	102.6	2.5	-0.5	103.6	2.4	-0.6
2023年	103.0	1.1	-2.6	103.9	1.6	-2.1	105.3	2.6	-1.1	105.3	1.6	-2.1
2024年	107.5	2.0	-1.2	106.6	2.4	-0.8	111.8	3.2	0.0	107.6	2.6	-0.6
2025年	109.6	2.0	-1.6	109.1	2.3	-1.2	114.4	2.3	-1.2	110.0	2.2	-1.3
2025年４月	110.3	2.1	-1.9	109.8	2.6	-1.5	115.1	2.8	-1.4	110.5	2.3	-1.7
５月	109.5	2.0	-2.0	108.5	2.1	-1.9	115.3	3.3	-0.7	109.7	2.0	-1.9
６月	110.4	2.0	-1.7	109.6	2.4	-1.3	116.3	2.8	-1.0	110.7	2.3	-1.4
７月	110.5	2.1	-1.4	109.8	2.5	-1.0	116.0	2.5	-1.0	110.9	2.4	-1.1
８月	109.4	1.8	-1.2	108.8	2.2	-0.8	114.1	1.6	-1.5	110.0	2.0	-1.0
９月	110.0	2.0	-1.2	109.5	2.4	-0.8	113.3	2.1	-1.2	110.5	2.3	-1.0
10月	111.3	2.5	-0.9	110.5	2.5	-0.8	116.5	2.7	-0.7	112.0	2.8	-0.5
11月	110.8	1.9	-1.3	110.4	2.3	-0.9	115.8	1.3	-1.9	111.5	2.2	-1.1
12月	111.0	2.0	-0.4	110.6	2.4	-0.1	117.0	2.1	-0.4	111.7	2.3	-0.2
2026年１月	110.1	2.9	1.3	110.4	3.5	1.7	113.8	2.2	0.6	110.7	3.3	1.6
２月	110.3	3.3	1.8	110.9	3.7	2.2	112.2	1.6	0.2	111.1	3.8	2.4
３月	111.5	3.3	1.7	111.9	3.9	2.3	114.9	2.4	0.8	112.4	4.1	2.4
４月	114.0	3.4	1.7	113.8	3.6	2.1	118.4	2.9	1.3	114.9	4.0	2.4
５月	112.8	3.0	1.2	112.4	3.6	1.8	117.1	1.6	-0.2	113.5	3.5	1.7
所定内給与												
2022年	101.4	1.1	－	101.7	1.3	－	102.6	2.3	－	102.8	2.0	－
2023年	102.6	1.2	－	103.3	1.6	－	105.2	2.5	－	104.7	1.8	－
2024年	107.1	2.1	－	106.1	2.4	－	111.7	3.1	－	107.2	2.7	－
2025年	109.2	2.0	－	108.7	2.5	－	114.2	2.2	－	109.7	2.3	－
2025年４月	109.8	2.1	－	109.2	2.6	－	114.8	2.7	－	110.1	2.4	－
５月	109.3	2.0	－	108.3	2.2	－	115.1	3.1	－	109.6	2.1	－
６月	110.2	2.0	－	109.5	2.6	－	116.2	2.7	－	110.6	2.3	－
７月	110.1	2.0	－	109.4	2.5	－	115.9	2.4	－	110.5	2.2	－
８月	109.2	1.9	－	108.6	2.4	－	113.9	1.5	－	109.9	2.2	－
９月	109.9	2.0	－	109.4	2.5	－	113.2	2.1	－	110.5	2.4	－
10月	110.7	2.4	－	109.9	2.6	－	116.3	2.6	－	111.4	2.9	－
11月	110.1	1.9	－	109.7	2.4	－	115.6	1.1	－	110.8	2.2	－
12月	110.5	2.1	－	110.0	2.4	－	116.7	2.0	－	111.2	2.4	－
2026年１月	109.9	3.0	－	110.1	3.4	－	113.6	2.4	－	110.4	3.2	－
２月	110.0	3.4	－	110.5	3.8	－	112.1	1.6	－	110.7	3.8	－
３月	111.1	3.4	－	111.4	3.9	－	114.7	2.4	－	111.9	3.9	－
４月	113.4	3.3	－	113.1	3.6	－	118.1	2.9	－	114.2	3.7	－
５月	112.6	3.0	－	112.2	3.6	－	116.9	1.6	－	113.3	3.4	－

注：実質前年比は、名目賃金指数を消費者物価指数（持家の帰属家賃を除く総合）で除して算出した実質賃金指数の前年(同月)比を指す。

時系列表第２表　　労働時間指数

（事業所規模５人以上）　　（2020（令和２）年平均＝１００）

年　月	調査産業計		一般労働者		パートタイム労働者		事業所規模30人以上		製造業	卸売業，小売業	医療，福祉
		前年比		前年比		前年比		前年比	前年比	前年比	前年比
		%		%		%		%	%	%	%
総実労働時間											
2022年	100.8	0.1	101.2	0.2	100.3	1.0	102.0	0.6	0.4	-0.2	-0.7
2023年	100.9	0.1	101.9	0.7	99.9	-0.4	102.4	0.4	0.3	-0.8	0.4
2024年	101.4	-1.0	101.1	-0.7	101.1	-1.0	101.8	-0.8	-0.7	-1.0	-0.5
2025年	100.0	-1.4	100.1	-1.0	99.7	-1.4	100.5	-1.3	-0.6	-1.3	-1.0
2025年４月	103.3	-1.3	103.6	-1.1	102.0	-1.4	103.6	-1.4	-0.9	-1.2	-0.5
５月	99.6	-1.7	99.0	-1.6	101.1	-1.0	100.1	-2.2	-0.8	-0.6	-1.4
６月	103.3	-0.4	103.7	0.3	101.9	-1.1	103.4	-0.3	0.2	-1.1	0.3
７月	105.0	0.3	105.6	0.7	102.0	-0.8	106.0	0.6	1.3	0.1	0.9
８月	95.6	-2.3	95.0	-2.2	98.2	-2.2	96.3	-2.2	-1.9	-2.2	-1.8
９月	99.6	-0.1	99.6	0.3	99.0	-1.0	99.6	0.2	-0.4	-0.4	0.5
10月	103.8	0.2	104.4	0.5	100.9	-0.6	105.2	0.7	1.2	0.2	0.1
11月	99.8	-3.9	100.2	-3.7	98.7	-2.7	100.3	-3.8	-3.1	-2.6	-3.6
12月	99.6	-1.6	99.9	-1.2	99.6	-1.5	100.0	-1.3	-1.4	-1.8	-1.0
2026年１月	95.0	-0.1	95.3	0.5	95.6	-1.4	96.4	0.2	1.4	0.1	-0.7
２月	95.8	-1.0	96.6	-0.5	94.5	-2.4	96.1	-0.5	-0.3	-1.0	-1.9
３月	98.7	0.5	99.6	1.3	97.1	-1.9	99.8	1.4	1.5	0.0	-0.4
４月	103.5	0.2	104.4	0.8	100.3	-1.7	104.6	1.0	1.8	0.0	-1.3
５月	95.7	-3.9	95.3	-3.7	98.0	-3.1	96.3	-3.8	-2.7	-2.6	-4.7
所定内労働時間											
2022年	100.1	-0.3	100.3	-0.3	100.3	0.8	101.1	0.2	0.0	-0.5	-1.2
2023年	100.3	0.2	101.1	0.8	99.8	-0.5	101.6	0.5	0.8	-0.7	0.5
2024年	100.8	-0.9	100.5	-0.5	101.0	-1.0	101.2	-0.6	-0.3	-0.9	-0.6
2025年	99.5	-1.3	99.5	-1.0	99.5	-1.5	100.0	-1.2	-0.9	-1.3	-0.9
2025年４月	102.7	-1.3	102.9	-1.0	101.8	-1.4	102.9	-1.4	-1.2	-1.2	-0.4
５月	99.1	-1.8	98.5	-1.7	100.9	-1.0	99.7	-2.2	-1.2	-0.7	-1.4
６月	103.2	-0.1	103.5	0.5	101.8	-1.2	103.3	-0.1	0.1	-1.2	0.4
７月	104.8	0.4	105.5	1.0	101.9	-0.7	105.9	0.8	1.5	0.2	1.2
８月	95.4	-2.3	94.8	-2.1	98.1	-1.9	96.1	-2.3	-1.9	-2.1	-1.8
９月	99.1	0.0	99.1	0.5	99.0	-0.7	99.2	0.4	-0.3	-0.5	0.5
10月	103.3	0.4	103.9	0.8	100.8	-0.6	104.6	0.8	1.4	0.1	0.3
11月	99.1	-3.9	99.4	-3.9	98.6	-2.7	99.5	-4.0	-3.4	-2.7	-3.6
12月	99.0	-1.6	99.2	-1.3	99.4	-1.4	99.4	-1.3	-1.7	-1.9	-1.0
2026年１月	94.4	-0.1	94.5	0.3	95.3	-1.2	95.7	0.1	1.4	0.0	-0.5
２月	95.1	-1.0	95.7	-0.6	94.3	-2.4	95.3	-0.5	-0.3	-1.1	-1.7
３月	97.9	0.6	98.6	1.4	96.9	-1.8	98.8	1.3	1.3	-0.1	-0.2
４月	102.9	0.2	103.8	0.9	100.0	-1.8	103.9	1.0	1.6	0.0	-1.2
５月	95.2	-3.9	94.7	-3.9	97.7	-3.2	95.8	-3.9	-3.0	-2.7	-4.7
所定外労働時間											
2022年	110.0	4.6	111.3	4.8	102.8	9.7	113.0	5.2	6.2	4.2	10.3
2023年	109.0	-0.9	110.9	-0.4	104.4	1.6	111.6	-1.2	-5.5	-2.8	0.4
2024年	109.3	-2.7	109.0	-2.4	107.9	2.6	108.4	-2.6	-3.6	-1.3	-0.8
2025年	106.6	-2.5	106.8	-2.0	106.8	-1.0	106.5	-1.8	1.1	-1.0	-1.2
2025年４月	110.9	-2.8	111.3	-2.1	109.5	0.0	111.1	-1.7	3.1	-2.7	-1.9
５月	105.4	-1.0	104.8	-0.8	109.5	0.0	104.6	-1.8	2.4	1.4	-2.0
６月	105.4	-3.0	105.6	-2.3	104.8	0.0	104.6	-2.6	1.6	-1.4	-2.0
７月	106.5	-3.0	107.3	-2.2	104.8	-4.3	107.4	-1.7	-0.8	-1.4	-6.0
８月	97.8	-3.3	97.6	-2.4	104.8	-8.3	98.1	-1.9	-1.6	-3.0	0.0
９月	105.4	-2.0	105.6	-1.6	100.0	-8.7	105.6	-0.8	-1.4	0.0	-2.1
10月	110.9	-1.9	111.3	-2.1	104.8	0.0	112.0	-0.9	0.8	1.4	-4.0
11月	108.7	-3.8	109.7	-2.8	104.8	0.0	109.3	-2.4	0.0	0.0	0.0
12月	107.6	-2.0	108.1	-0.7	109.5	-4.2	107.4	-0.8	1.5	-1.4	-2.1
2026年１月	103.3	0.0	104.0	1.6	104.8	-8.3	104.6	1.8	1.6	1.4	-5.8
２月	105.4	-1.0	106.5	-0.7	100.0	-4.6	105.6	0.0	0.8	0.0	-6.0
３月	109.8	-1.0	111.3	0.7	104.8	-4.3	111.1	1.6	3.0	0.0	-5.8
４月	112.0	1.0	112.1	0.7	109.5	0.0	113.0	1.7	2.9	1.4	-4.0
５月	102.2	-3.0	102.4	-2.3	109.5	0.0	102.8	-1.7	0.9	0.0	-6.1

時系列表第３表　　常用雇用指数

（事業所規模５人以上）　　（2020（令和２）年平均＝１００）

年　月	調査産業計		一般労働者		パートタイム労働者		事業所規模30人以上		製造業	卸売業，小売業	医療，福祉
		前年比		前年比		前年比		前年比	前年比	前年比	前年比
		%		%		%		%	%	%	%
2022年	101.3	0.8	100.6	0.3	102.8	1.8	99.7	-0.6	-0.9	-0.8	2.6
2023年	103.1	1.9	101.5	0.9	106.8	3.9	100.4	0.8	0.2	0.3	1.9
2024年	104.3	1.2	104.7	3.2	103.4	-3.2	101.6	1.2	-0.1	1.6	0.7
2025年	105.9	1.5	105.6	0.9	106.4	2.9	102.5	0.9	0.1	1.0	1.6
2025年４月	105.7	1.7	105.8	0.9	105.3	3.5	102.7	1.1	-0.1	1.7	1.6
５月	106.1	1.7	106.2	1.1	105.8	2.8	103.0	1.1	0.1	1.5	1.7
６月	106.2	1.5	106.1	0.8	106.6	3.3	103.1	1.0	0.1	1.2	1.4
７月	106.4	1.4	106.2	0.8	106.7	3.0	103.1	1.0	-0.1	0.9	1.5
８月	106.2	1.3	106.1	0.8	106.5	2.6	102.8	0.9	0.1	0.8	1.2
９月	106.1	1.3	106.1	0.7	106.2	2.8	102.7	0.9	0.2	0.8	1.6
10月	106.3	1.3	106.2	1.0	106.5	1.9	102.7	0.7	0.2	0.6	1.5
11月	106.5	1.3	105.9	0.7	107.7	2.5	102.9	0.9	0.2	0.3	1.5
12月	106.6	1.3	106.0	0.9	107.8	2.2	102.9	0.8	0.3	0.4	1.8
2026年１月	106.3	1.2	105.2	0.7	108.7	2.5	102.6	0.8	0.2	0.4	1.7
２月	106.2	1.3	105.1	1.1	108.7	2.1	102.4	0.8	0.3	0.5	1.8
３月	105.6	1.1	104.5	0.7	107.9	2.2	101.7	0.8	0.3	0.3	1.7
４月	106.7	0.9	106.7	0.9	106.8	1.4	103.3	0.6	0.4	0.6	1.7
５月	106.9	0.8	106.7	0.5	107.5	1.6	103.5	0.5	0.3	0.2	1.5

時系列表第４表
パートタイム労働者比率

（事業所規模５人以上）

年　月	パートタイム労働者比率	前年差
	%	ﾎﾟｲﾝﾄ
2022年	31.60	0.32
2023年	32.24	0.64
2024年	30.86	0.51
2025年	31.31	0.45
2025年４月	31.04	0.56
５月	31.05	0.35
６月	31.23	0.53
７月	31.24	0.47
８月	31.21	0.39
９月	31.14	0.42
10月	31.20	0.20
11月	31.49	0.37
12月	31.51	0.29
2026年１月	31.83	0.40
２月	31.86	0.21
３月	31.82	0.31
４月	31.16	0.12
５月	31.30	0.25

時系列表第５表　　労働異動率

（事業所規模５人以上）

年　月	入職率		離職率	
		前年差		前年差
	%	ﾎﾟｲﾝﾄ	%	ﾎﾟｲﾝﾄ
2022年	2.05	0.09	1.98	0.05
2023年	2.14	0.09	2.01	0.03
2024年	2.04	-0.10	1.94	-0.07
2025年	1.99	-0.05	1.89	-0.05
2025年４月	5.27	-0.06	4.04	-0.13
５月	2.24	-0.07	1.87	-0.10
６月	1.83	-0.03	1.67	0.03
７月	1.79	-0.02	1.66	-0.01
８月	1.53	-0.08	1.68	-0.04
９月	1.63	0.02	1.72	-0.01
10月	1.90	-0.08	1.77	-0.04
11月	1.59	-0.02	1.41	-0.05
12月	1.46	-0.02	1.36	-0.06
2026年１月	1.34	0.04	1.59	-0.01
２月	1.57	0.06	1.69	0.01
３月	1.75	-0.06	2.32	0.12
４月	5.31	0.04	4.23	0.19
５月	2.20	-0.04	2.00	0.13

時系列表第６表
各国公表による主要国の実質賃金

（前年比）

年　月	日本	アメリカ 時給	アメリカ 週給	イギリス	ドイツ
	%	%	%	%	%
2022年	-0.5	-2.4	-2.9	-1.6	-4.1
2023年	-2.0	0.5	0.0	0.2	0.2
2024年	0.0	1.0	0.6	1.9	2.9
2025年	-0.8	1.2	1.2	0.8	1.9
2025年４月	-1.5	1.6	1.8	0.4	1.6
５月	-2.0	1.6	1.3	0.4	1.7
６月	-0.1	1.2	0.8	0.7	3.1
７月	0.3	1.2	1.2	0.8	2.4
８月	-1.4	1.1	0.7	1.2	2.1
９月	-0.7	0.8	0.5	0.3	2.9
10月	-0.5	－	－	0.8	2.2
11月	-1.2	1.2	1.2	1.0	1.4
12月	0.3	1.0	0.7	-0.5	2.0
2026年１月	1.0	1.2	1.8	1.5	1.9
２月	2.1	1.2	1.5	0.7	1.7
３月	1.6	0.2	0.1	1.2	1.8
４月	2.2	-0.3	-0.2	1.6	1.6
５月	1.8	-0.8	-0.5	－	0.8

厚生労働省調べ（2026年07月15日17:00(JST)時点）
各国の値はすべて前年比、または前年同月比であり、適宜遡及改訂されることがある。
日本は、名目賃金指数(現金給与総額)を消費者物価指数(総合)で除して算出している。
アメリカ、イギリス、ドイツについては各国のプレス等におけるヘッドラインを引用している。
なお、実質化に用いた日本を含む各国の消費者物価指数は帰属家賃を含んでいる。

○アメリカ
（民間非農業部門全体、CPI-U(1982-1984年基準の固定ドル)により実質化、季節調整済）
・時給
出典：Current Employment Statistics (CES)、アメリカ労働統計局(U.S. Bureau of Labor Statistics)
系列：Average Hourly Earnings of All Employees, 1982-1984 dollars, Total Private, Seasonally Adjusted (Series ID: CES0500000013)
・週給
出典：同上
系列：Average Weekly Earnings of All Employees, 1982-1984 dollars, Total Private, Seasonally Adjusted (Series ID: CES0500000012)

○イギリス
（平均週給、全産業、CPIHにより実質化、季節調整済）
出典：Monthly Wages and Salaries Survey (MWSS)、英国国家統計局(Office for National Statistics)
系列：Average Weekly Earnings: Whole Economy Real Terms Year on Year Single Month Growth (%): Seasonally Adjusted Total Pay (Series ID: A3WV)

○ドイツ
（平均月給、全産業、Verbraucherpreisindex (CPI)により実質化、季節調整していない）
出典：Verdiensterhebung (Earnings Survey)、ドイツ連邦統計局(Statistisches Bundesamt (Federal Statistical Office))
系列：Real wage index, Germany, Overall Economy (Series ID: 62361-0001/0020)

時系列表第７表
時間当たり給与（パートタイム労働者）

（事業所規模５人以上）

年　月	時間当たり給与	前年比
	円	%
2022年	1,242	1.6
2023年	1,279	3.0
2024年	1,343	4.3
2025年	1,394	3.8
2025年４月	1,369	4.1
５月	1,384	4.1
６月	1,385	3.7
７月	1,381	3.1
８月	1,411	3.6
９月	1,388	2.8
10月	1,401	3.2
11月	1,424	4.0
12月	1,426	3.5
2026年１月	1,446	3.7
２月	1,443	4.2
３月	1,437	4.3
４月	1,434	4.7
５月	1,453	5.0

注：時間当たり給与は、所定内給与を
　　所定内労働時間で除して算出している。

時系列表第８表　　季節調整済指数

（事業所規模５人以上）　　（2020（令和２）年平均＝１００）

年　月	現金給与総額	前月比	きまって支給する給与	前月比	総実労働時間	前月比	所定外労働時間	前月比	製造業	前月比	常用雇用	前月比
		%		%		%		%		%		%
2024年６月	107.8	1.2	105.2	0.2	99.9	-0.5	106.7	-0.1	110.4	0.0	104.3	0.1
７月	106.5	-1.2	105.3	0.1	99.6	-0.3	106.2	-0.5	112.1	1.5	104.5	0.2
８月	106.5	0.0	105.5	0.2	99.7	0.1	105.3	-0.8	111.5	-0.5	104.6	0.1
９月	106.4	-0.1	105.6	0.1	99.4	-0.3	105.4	0.1	111.9	0.4	104.6	0.0
10月	106.5	0.1	105.6	0.0	99.7	0.3	105.3	-0.1	111.3	-0.5	104.7	0.1
11月	107.4	0.8	105.9	0.3	99.3	-0.4	105.6	0.3	110.8	-0.4	104.8	0.1
12月	107.6	0.2	106.2	0.3	99.4	0.1	104.6	-0.9	109.5	-1.2	105.0	0.2
2025年１月	106.8	-0.7	106.0	-0.2	98.8	-0.6	104.5	-0.1	111.7	2.0	105.2	0.2
２月	107.5	0.7	105.6	-0.4	99.2	0.4	104.7	0.2	112.3	0.5	105.4	0.2
３月	107.3	-0.2	105.8	0.2	97.7	-1.5	104.0	-0.7	110.6	-1.5	105.5	0.1
４月	107.6	0.3	106.7	0.9	99.0	1.3	103.7	-0.3	112.4	1.6	105.7	0.2
５月	107.8	0.2	107.0	0.3	99.1	0.1	105.2	1.4	112.5	0.1	105.9	0.2
６月	110.7	2.7	107.2	0.2	98.6	-0.5	103.4	-1.7	112.0	-0.4	105.9	0.0
７月	110.1	-0.5	107.4	0.2	100.0	1.4	103.2	-0.2	111.3	-0.6	105.9	0.0
８月	108.3	-1.6	107.5	0.1	98.4	-1.6	102.6	-0.6	110.2	-1.0	106.0	0.1
９月	108.8	0.5	107.6	0.1	98.6	0.2	103.0	0.4	110.3	0.1	106.0	0.0
10月	109.1	0.3	108.3	0.7	99.2	0.6	102.9	-0.1	111.7	1.3	106.1	0.1
11月	109.3	0.2	108.1	-0.2	98.0	-1.2	102.1	-0.8	111.1	-0.5	106.3	0.2
12月	110.1	0.7	108.2	0.1	97.0	-1.0	102.2	0.1	110.8	-0.3	106.4	0.1
2026年１月	109.3	-0.7	109.0	0.7	99.4	2.5	104.2	2.0	113.3	2.3	106.5	0.1
２月	111.2	1.7	109.1	0.1	98.1	-1.3	103.6	-0.6	113.3	0.0	106.8	0.3
３月	110.7	-0.4	109.4	0.3	97.7	-0.4	103.3	-0.3	114.7	1.2	106.8	0.0
４月	111.4	0.6	110.3	0.8	98.9	1.2	104.6	1.3	115.3	0.5	106.7	-0.1
５月	111.6	0.2	110.4	0.1	97.4	-1.5	102.6	-1.9	113.9	-1.2	106.7	0.0

注１：季節調整の方法は、センサス局法（Ｘ-13ＡＲＩＭＡ-ＳＥＡＴＳの中のＸ-12ＡＲＩＭＡ）による。
注２：季節調整値及びその前月比は、2026（令和８）年１月分速報公表時において過去に遡って改訂した。
　　この季節調整値の2025（令和７）年12月分以前については、1998（平成10）年１月から2025（令和７）年12月分までの28年分のデータを用いて再計算し、2026（令和８）年１月分以降については、当該データから得られる予測季節要素を用いて計算している。

【参考資料】

毎月勤労統計における共通事業所による前年同月比の参考提供

「公的統計の整備に関する基本的な計画」（2018（平成30）年３月６日閣議決定）に基づき、共通事業所による前年同月比について、以下のとおり参考提供します。

（注1）共通事業所とは、「前年同月分」及び「当月分」ともに集計対象となった調査対象事業所のことである。2018（平成30）年から部分入替え方式の導入に伴い（詳細は最終頁の利用上の注意8）を参照）、常に一部の調査事業所が前年も調査対象となっていることから共通事業所に限定した集計が可能となった。
（注2）共通事業所集計では、同一事業所の平均賃金などの変化をみるためのものであり、労働者数の変化の影響を除くため、前年同月も当月の労働者数をもとに月々の平均賃金などを計算している。
（注3）共通事業所のみを用いて集計を行っているため、本系列に比べ、サンプルサイズが小さくなることに留意が必要である。

（賃金）

年　月	調査産業計	一般	パート	調査産業計	一般	パート	調査産業計	一般	パート	調査産業計（就業形態計）	
	%	%	%	%	%	%	%	%	%	%	%
	現金給与総額			きまって支給する給与			所定内給与			所定外給与	特別給与
2024年６月	5.1	5.2	5.9	2.5	2.7	2.7	2.5	2.7	2.6	2.9	8.6
７月	4.7	5.0	3.5	2.7	2.8	3.0	2.9	3.0	3.1	0.1	9.9
８月	3.5	3.6	4.0	2.9	2.9	4.0	2.8	2.8	4.0	3.6	16.3
９月	2.9	3.0	2.0	2.5	2.6	1.9	2.7	2.8	1.9	0.2	13.6
10月	2.8	2.7	2.9	2.9	2.8	3.0	3.0	2.9	3.2	2.1	-0.6
11月	3.7	3.6	4.1	2.8	2.6	3.8	2.9	2.7	3.8	2.0	16.0
12月	5.3	5.2	6.1	2.8	2.7	3.1	2.9	2.8	3.0	2.1	7.5
2025年１月	2.0	2.1	3.9	2.6	2.8	3.1	2.7	2.9	3.2	1.3	-9.2
２月	2.5	2.7	2.2	2.0	2.1	2.1	1.9	2.0	2.2	2.8	36.1
３月	2.7	2.9	2.4	1.9	2.1	1.5	2.0	2.1	1.6	1.0	12.3
４月	2.6	2.7	3.1	2.6	2.6	3.2	2.5	2.5	3.2	4.0	2.4
５月	2.1	2.0	2.9	2.5	2.4	3.2	2.4	2.4	3.2	3.5	-5.8
６月	3.4	3.4	3.7	2.4	2.3	3.5	2.4	2.3	3.5	3.0	4.6
７月	3.1	3.3	2.8	2.4	2.4	3.3	2.3	2.4	3.4	2.5	4.7
８月	1.9	1.9	2.7	2.3	2.4	2.8	2.4	2.4	2.9	1.6	-6.4
９月	2.5	2.6	3.2	2.2	2.3	3.1	2.2	2.3	3.3	2.1	10.3
10月	2.4	2.4	3.4	2.3	2.2	3.3	2.2	2.1	3.4	3.1	6.9
11月	1.1	1.2	2.3	2.1	2.2	2.3	2.0	2.2	2.4	2.3	-10.2
12月	3.2	3.3	3.3	2.3	2.3	2.7	2.3	2.2	2.8	3.1	4.0
2026年１月	2.3	2.3	3.1	2.8	2.8	3.0	2.7	2.7	3.2	3.0	-8.1
２月	3.2	3.2	2.4	2.9	2.9	2.3	3.0	3.0	2.4	2.1	11.4
３月	2.8	2.7	3.2	2.8	2.7	3.5	2.9	2.7	3.6	2.6	2.0
４月	2.9	2.8	3.8	2.9	2.7	3.9	2.7	2.5	3.8	5.2	4.4
５月	3.1	2.9	3.0	2.7	2.5	2.7	2.7	2.5	2.7	2.9	12.2

年　月	製造業（就業形態計）			卸売業，小売業（就業形態計）			医療，福祉（就業形態計）		
	現金給与総額	きまって支給する給与	所定内給与	現金給与総額	きまって支給する給与	所定内給与	現金給与総額	きまって支給する給与	所定内給与
2024年６月	5.5	2.7	2.9	4.2	3.5	3.3	4.0	1.9	1.7
７月	5.9	2.8	3.1	7.3	3.0	3.2	2.3	2.3	2.3
８月	3.2	3.2	3.2	5.7	3.4	3.2	2.9	2.3	2.3
９月	3.0	2.9	3.1	4.1	2.5	2.3	2.0	2.3	2.2
10月	3.5	3.4	3.3	2.1	2.7	2.8	2.6	2.6	2.6
11月	3.2	2.9	2.9	4.0	2.9	2.8	3.2	3.2	3.2
12月	5.3	3.1	3.2	5.5	2.8	2.8	5.5	3.0	2.8
2025年１月	3.1	3.7	3.5	-2.2	0.5	0.7	3.4	4.0	4.1
２月	3.8	3.7	3.3	-0.4	-0.4	-0.4	3.1	2.5	2.5
３月	3.7	3.3	3.2	0.3	-0.5	-0.2	4.3	1.9	2.0
４月	3.2	3.4	3.2	1.0	0.8	1.1	3.0	3.0	2.9
５月	2.9	3.6	3.3	1.3	1.0	1.2	1.5	2.5	2.6
６月	3.6	3.7	3.6	1.2	0.9	1.2	2.3	1.6	1.7
７月	4.6	3.7	3.5	0.4	0.7	0.9	2.2	0.9	1.1
８月	2.8	3.6	3.7	0.2	0.8	0.9	-0.3	0.6	0.9
９月	3.7	3.7	3.6	0.7	0.2	0.3	0.8	0.6	0.9
10月	4.2	3.7	3.6	0.9	0.8	1.1	1.2	0.9	0.9
11月	3.6	3.5	3.5	0.6	0.6	0.9	-2.0	0.6	0.7
12月	3.5	3.7	3.6	1.6	0.7	0.8	2.6	0.9	1.0
2026年１月	3.7	3.4	3.2	3.5	3.1	3.1	1.0	0.8	1.3
２月	3.5	3.2	3.1	2.8	3.2	3.2	2.2	1.5	1.9
３月	2.9	3.2	2.8	2.9	2.7	2.5	3.2	2.4	2.8
４月	3.6	3.3	2.9	1.4	3.0	2.6	2.0	1.6	1.7
５月	2.6	3.1	2.8	5.7	3.2	3.1	2.6	1.5	1.7

（労働時間）

年　月	調査産業計	一般	パート	調査産業計	一般	パート	調査産業計	一般	パート
	%	%	%	%	%	%	%	%	%
	総実労働時間			所定内労働時間			所定外労働時間		
2024年６月	-2.6	-2.8	-1.1	-2.5	-2.8	-1.2	-2.9	-2.9	5.0
７月	0.8	1.0	0.5	1.0	1.2	0.3	-2.0	-2.2	9.5
８月	-0.7	-0.8	0.1	-0.6	-0.6	-0.1	-2.1	-3.1	9.5
９月	-2.6	-2.8	-2.1	-2.6	-2.7	-2.3	-3.0	-3.7	4.8
10月	0.1	0.1	-0.6	0.2	0.2	-0.6	-0.9	-1.4	0.0
11月	0.1	0.2	-0.2	0.3	0.4	-0.3	-1.9	-2.1	0.0
12月	-0.9	-0.9	-1.1	-0.7	-0.7	-1.1	-2.9	-3.6	0.0
2025年１月	-0.2	0.3	-1.4	-0.2	0.4	-1.4	-1.0	-0.8	0.0
２月	-2.4	-2.2	-2.8	-2.4	-2.3	-2.8	-2.0	-1.5	0.0
３月	-2.6	-2.5	-2.7	-2.5	-2.4	-2.7	-2.9	-2.8	-4.2
４月	-1.1	-1.0	-1.3	-1.0	-0.8	-1.4	-1.9	-2.1	0.0
５月	-1.6	-1.7	-1.5	-1.7	-1.8	-1.4	-1.0	-1.5	-4.2
６月	0.2	0.5	-0.8	0.3	0.6	-0.9	-1.0	-0.7	0.0
７月	0.2	0.5	-0.6	0.5	0.7	-0.4	-2.9	-2.2	-8.0
８月	-2.1	-2.2	-1.4	-2.1	-2.2	-1.0	-2.1	-1.6	-11.5
９月	0.0	0.4	-0.9	0.2	0.5	-0.5	-2.0	-0.8	-12.5
10月	0.1	0.5	-0.6	0.2	0.5	-0.5	-1.0	0.0	-4.3
11月	-3.6	-3.8	-2.6	-3.8	-3.9	-2.5	-1.9	-2.1	-4.3
12月	-1.2	-1.0	-1.5	-1.3	-1.1	-1.4	-1.0	0.0	-4.0
2026年１月	-0.1	0.2	-0.9	0.0	0.2	-0.7	-1.1	0.0	-8.0
２月	-0.8	-0.6	-2.1	-0.8	-0.6	-1.9	-1.0	-0.8	-8.7
３月	0.8	1.1	-0.6	0.9	1.3	-0.5	-1.0	-0.7	-4.2
４月	0.3	0.6	-1.0	0.3	0.7	-1.1	0.0	0.0	4.3
５月	-3.7	-4.1	-2.2	-3.8	-4.2	-2.3	-2.1	-3.1	0.0

年　月	製造業（就業形態計）			卸売業，小売業（就業形態計）			医療，福祉（就業形態計）		
	総実労働時間	所定内労働時間	所定外労働時間	総実労働時間	所定内労働時間	所定外労働時間	総実労働時間	所定内労働時間	所定外労働時間
2024年６月	-1.8	-1.6	-3.7	-1.3	-1.3	0.0	-2.9	-3.0	0.0
７月	-0.3	-0.1	-2.9	-0.5	-0.4	-1.4	1.7	1.5	6.0
８月	-0.5	-0.4	-2.4	0.5	0.4	1.5	-0.2	-0.2	0.0
９月	-2.4	-2.2	-4.3	-2.5	-2.8	1.4	-2.2	-2.3	0.0
10月	-0.5	-0.5	-0.7	-1.0	-1.1	0.0	0.8	0.9	0.0
11月	0.5	0.8	-2.8	-0.2	-0.2	-1.4	0.2	0.2	0.0
12月	-1.1	-0.9	-2.9	-1.2	-1.1	-2.6	-0.5	-0.7	4.1
2025年１月	1.5	1.6	0.0	-1.2	-1.1	-2.9	-0.6	-0.7	0.0
２月	-0.6	-0.8	1.5	-2.7	-2.5	-7.1	-2.4	-2.4	-2.0
３月	-2.6	-2.8	-0.7	-3.5	-3.3	-6.8	-2.0	-2.0	-2.0
４月	-1.2	-1.4	0.0	-1.7	-1.4	-5.3	-0.8	-0.6	-5.9
５月	-1.3	-1.4	0.0	-1.6	-1.3	-5.7	-1.7	-1.6	-6.1
６月	0.2	0.2	0.0	-1.0	-0.7	-5.6	-0.2	0.0	-6.1
７月	1.4	1.6	-0.7	-0.5	0.2	-11.8	-0.7	-0.5	-7.8
８月	-1.6	-1.6	-1.6	-2.3	-1.9	-8.3	-2.1	-2.0	-4.1
９月	-0.1	-0.1	0.0	-0.9	-0.7	-5.6	-0.1	0.2	-6.1
10月	1.6	1.6	0.7	-0.2	0.0	-2.8	-0.6	-0.5	-4.1
11月	-3.0	-3.2	-0.7	-3.0	-3.0	-2.7	-4.4	-4.3	-6.1
12月	-1.3	-1.5	0.7	-1.9	-1.9	-2.7	-1.0	-0.8	-6.0
2026年１月	0.9	0.8	1.6	0.1	0.1	0.0	0.0	0.3	-7.7
２月	-0.5	-0.5	0.0	-1.0	-1.0	0.0	-0.9	-0.7	-6.1
３月	1.4	1.3	2.2	0.7	0.5	2.8	0.5	0.8	-7.7
４月	1.6	1.6	2.2	0.2	-0.1	5.3	-0.5	-0.2	-6.0
５月	-2.8	-3.3	2.5	-2.2	-2.5	2.9	-4.1	-4.0	-6.4

用語の説明

1）**常用労働者**とは、
　①　期間を定めずに雇われている者
　②　１か月以上の期間を定めて雇われている者
のいずれかに該当する者をいう。（2018（平成30）年１月分調査から定義が変更となっていることに留意が必要）

2）**パートタイム労働者**とは、常用労働者のうち、
　①　１日の所定労働時間が一般の労働者よりも短い者
　②　１日の所定労働時間が一般の労働者と同じで１週の所定労働日数が一般の労働者よりも少ない者
のいずれかに該当する者をいう。

3）**一般労働者**とは、常用労働者のうち、パートタイム労働者でない者をいう。

4）**入職（離職）率**とは、前月末労働者数に対する月間の入職（離職）者数の割合（%）である。なお、入職（離職）者には、同一企業内での事業所間の異動者を含む。

5）**現金給与額**について
　賃金、給与、手当、賞与その他の名称の如何を問わず、労働の対償として使用者が労働者に通貨で支払うもので、所得税、社会保険料、組合費、購買代金等を差し引く前の金額である。退職を事由に労働者に支払われる退職金は、含まれない。
- **現金給与総額**：以下に述べる**きまって支給する給与**と**特別に支払われた給与**の合計額。
- **きまって支給する給与（定期給与）**：労働協約、就業規則等によってあらかじめ定められている支給条件、算定方法によって支給される給与でいわゆる基本給、家族手当、超過労働手当を含む。
- **所定内給与**：**きまって支給する給与**のうち次の**所定外給与**以外のもの。
- **所定外給与（超過労働給与）**：所定の労働時間を超える労働に対して支給される給与や、休日労働、深夜労働に対して支給される給与。時間外手当、早朝出勤手当、休日出勤手当、深夜手当等である。
- **特別に支払われた給与（特別給与）**：労働協約、就業規則等によらず、一時的又は突発的事由に基づき労働者に支払われた給与又は労働協約、就業規則等によりあらかじめ支給条件、算定方法が定められている給与で以下に該当するもの。
  ①夏冬の賞与、期末手当等の一時金
  ②支給事由の発生が不定期なもの
  ③３か月を超える期間で算定される手当等（６か月分支払われる通勤手当等）
  ④いわゆるベースアップの差額追給分

6）実質賃金は、名目賃金指数を「消費者物価指数（持家の帰属家賃を除く総合）」及び「消費者物価指数（総合）」で除して算出している。持家の帰属家賃とは、持家を借家とみなした場合支払われるであろう家賃のことである。
　本調査では、賃金の購買力を示すため、実際に取引が行われている財・サービスに限定している「消費者物価指数（持家の帰属家賃を除く総合）」を用いて算出し、また、国際比較のため、「消費者物価指数（総合）」を用いて実質賃金を算出することとしている。

7）**実労働時間数、出勤日数**について
　労働者が実際に労働した時間数及び実際に出勤した日数。休憩時間は給与支給の有無にかかわらず除かれる。有給休暇取得分も除かれる。
- **総実労働時間**：次の**所定内労働時間**と**所定外労働時間**の合計。
- **所定内労働時間**：労働協約、就業規則等で定められた正規の始業時刻と終業時刻の間の実労働時間数。
- **所定外労働時間**：早出、残業、臨時の呼出、休日出勤等の実労働時間数。
- **出勤日数**：業務のため実際に出勤した日数。１時間でも就業すれば１出勤日とする。

利用上の注意

1）毎月勤労統計調査の公表値については、特に断りがない限り、以下の数値に基づくものである。

【2003（平成15）年12月分以前】
毎月の集計結果

【2004（平成16）年１月分～2011（平成23）年12月分】
全数調査するとしていたところを一部抽出調査で行っており、抽出調査を行う場合に必要な復元を行うことができなかったことから、時系列比較可能な指数を作成するために推計した「時系列比較のための推計値」

【2012（平成24）年１月分～2019（令和元）年５月分】
全数調査するとしていたところを一部抽出調査で行っていたことから、抽出調査を行う場合に必要な復元を行った集計値

【2019（令和元）年６月分以降】
毎月の集計結果
※　2019（令和元）年６月分から2020（令和２）年５月分までの前年同月比（差）は、500人以上規模の事業所については、前年同月の値として、抽出調査による値を用いている。

2）１）以外に、共通事業所による前年同月比を参考として公表している。
共通事業所とは、「前年同月分」及び「当月分」ともに集計対象となった調査対象事業所のことであり、2018（平成30）年からの部分入替え方式の導入に伴い、常に一部の調査対象事業所が前年も調査対象となり共通事業所に限定した集計が可能となったことから、共通事業所による前年同月比を参考情報として公表している。
共通事業所集計では、同一事業所の平均賃金などの変化をみるための参考値として公表しているものであり、労働者数の変化の影響を除くため、前年同月も当月の労働者数をもとに月々の平均賃金などを計算している。そのため、この数値は調査対象事業所の部分入替えや労働者数のベンチマーク更新による断層の影響を含まない数値となっている。（８）及び９）参照）
また、共通事業所集計は、通常の公表値に比べて、サンプルサイズが小さくなることに留意が必要である。

3）統計数値は、特に断りのない限り、調査産業計、事業所規模５人以上、常用労働者（パートタイム労働者を含む。）に関するものである。

4）「前年比」は、対前年増減率（%）を掲載している。季節調整済指数の「前月比」は、対前月増減率（%）を掲載している。月次の場合、「前年比」、「前年差」は前年同月と比較している。

5）表章産業は、日本標準産業分類（2013（平成25）年10月改定）に基づいている。また、産業名で「鉱業，採石業等」、「電気・ガス業」、「不動産・物品賃貸業」、「学術研究等」、「飲食サービス業等」、「生活関連サービス等」、「その他のサービス業」とあるのは、それぞれ「鉱業，採石業，砂利採取業」、「電気・ガス・熱供給・水道業」、「不動産業，物品賃貸業」、「学術研究，専門・技術サービス業」、「宿泊業，飲食サービス業」、「生活関連サービス業，娯楽業」、「サービス業（他に分類されないもの）」のことである。

6）前年比などの増減率は、指数等により算出しており、実数で計算した場合と必ずしも一致しない。

7）2022（令和４）年１月分確報公表時から、指数は、2020（令和２）年平均を100とする2020（令和２）年基準とする。これに伴い、2022（令和４）年１月分以降と比較できるように、2021（令和３）年12月分までの指数を、2020（令和２）年平均が100となるように改訂した。2021（令和３）年12月分までの増減率は、一部を除き、改訂前の指数で計算しているため、改訂後の指数で計算した場合と必ずしも一致しない。

8）調査対象事業所のうち30人以上規模の事業所の抽出方法は、従来の２～３年に一度行う総入替え方式から、毎年１月分調査時に行う部分入替え方式に2018（平成30）年から変更した。
従来の総入替え方式においては、入替え時に一定の断層が生じていたため、賃金、労働時間指数とその増減率については過去に遡った改訂を行っていたが、部分入替え方式導入により断層は縮小することから、過去に遡った改訂は行っていない。なお、１月は30人以上規模の事業所について入替え前後の両方の事業所を調べており、１月分速報では入替え前の事業所を、１月分確報以降では入替え後の事業所を集計している。
※　2026（令和８）年１月に標本の部分入替えを行った際の新旧事業所の結果を比較したところ、現金給与総額では-1,582円（-0.5%）、きまって支給する給与では-801円（-0.3%）の断層が生じている。

9）2024（令和６）年１月分確報公表時に、労働者数推計を当時利用できる最新のデータ（2021（令和３）年経済センサス－活動調査）に基づき更新（ベンチマーク更新）した。ベンチマーク更新に伴い常用雇用指数及びその増減率は、過去に遡って改訂している。賃金・労働時間及びパートタイム労働者比率の2024（令和６）年（１月分確報以降）の前年同月比等については、2023（令和５）年にベンチマーク更新を行った参考値を作成し、この参考値と2024（令和６）年の値を比較することによりベンチマーク更新の影響を取り除いて算出しているため、指数から算出した場合と一致しない。
（参考）https://www.mhlw.go.jp/toukei/list/dl/maikin-kaisetsu-20240408.pdf

10）季節調整値及びその前月比は、原則、毎年１月分速報公表時に過去に遡って改訂している。また、賃金・労働時間の季節調整値については、ベンチマーク更新の影響を取り除くため、2024（令和６）年以降の前年同月比を用いて2024（令和６）年以降の指数を作成している。
（参考）https://www.mhlw.go.jp/toukei/itiran/roudou/monthly/dl/maikin-kicho2026.pdf

11）確報値は、速報値の集計後に審査を終えた調査票も加え集計したものである。新たに集計の対象となった調査票の多くが速報値と異なる傾向であった場合、改訂の度合いが大きくなることがある。（なお、2018（平成30）年以降毎年１月に30人以上規模の事業所について部分入替えを行っており、１月の速報は入替え前、確報は入替え後の事業所の調査票を集計していることにも留意する必要がある。）

12）賃金の伸び率は「ベースアップ」の影響を受けやすく、各労働者の「定期昇給」による賃金増の影響は受けづらい。「ベースアップ」の影響は、特に一般労働者の所定内給与に反映される。
（参考）https://www.mhlw.go.jp/toukei/itiran/roudou/monthly/dl/maikin-chinginnobiritsu.pdf

毎月勤労統計調査の結果の公表時刻は、速報、確報共、原則８時30分です。

今後の公表予定

	速報	備考	確報	備考
6月分	8月5日		8月24日	
7月分	9月8日		9月28日	
8月分	10月7日		10月23日	
9月分	11月6日	夏季賞与	11月25日	

☆山形県発表　令和8年7月31日

毎月勤労統計調査地方調査結果速報（令和8年5月分）

〈常用労働者５人以上事業所、調査産業計〉

【令和8年5月分調査結果のポイント】 前年比でみて

賃金

- きまって支給する給与（※1）は　261,791　円で、　1.0　%の増加　６か月連続の増加
- 現金給与総額（※2）は 268,465 円で、 1.2 %の減少　28か月ぶりの減少
- 実質賃金指数（現金給与総額）は 86.8 で、2.5 %の減少　２か月ぶりの減少

※1 きまって支給する給与 ＝ 所定内給与 ＋ 超過労働給与
※2 現金給与総額 ＝ きまって支給する給与 ＋ 特別に支払われた給与

労働時間

- 総実労働時間は　136.9　時間で、　5.7　%の減少　11か月連続の減少
- 所定外労働時間は　9.1　時間で、　8.9　%の減少　12か月連続の減少

雇用

- 常用雇用は　377,215　人で、　0.3　%の減少　７か月ぶりの減少

◇主な統計値

※前年比は指数により算出している。（指数：令和2年平均＝100）

項目	区分			5人以上	30人以上
賃金	名目賃金（※きまって支給する給与）		実数（円）	261,791	286,382
			指数	115.5	116.3
			対前年比（%）	1.0	4.0
	実質賃金（※きまって支給する給与）		指数	99.7	100.4
			対前年比（%）	−0.4	2.7
労働時間	出勤日数（日）			17.8	18.0
	総実労働時間数		実数（時間）	136.9	143.4
			指数	95.1	96.7
			対前年比（%）	−5.7	−2.0
		所定内労働時間数	実数（時間）	127.8	131.8
			指数	94.4	95.4
			対前年比（%）	−5.5	−3.0
		所定外労働時間数	実数（時間）	9.1	11.6
			指数	107.1	113.7
			対前年比（%）	−8.9	10.5
雇用	推計常用労働者数（人）			377,215	212,222
	常用雇用指数		指数	101.3	100.3
			対前年比（%）	−0.3	−1.5
	パートタイム労働者比率（%）			26.4	22.1

◇全国との比較（参考）

1 賃金

事業所規模5人以上

産業	山形県 現金給与総額	前年比	山形県 きまって支給する給与	前年比	全国 現金給与総額	前年比	全国 きまって支給する給与	前年比	きまって支給する給与 全国格差（全国＝100）
	円	%	円	%	円	%	円	%	
調査産業計	268,465	−1.2	261,791	1.0	311,448	3.3	295,908	3.0	88.5

2 労働時間

事業所規模5人以上

産業	山形県 総実労働時間	前年比	山形県 所定外労働時間	前年比	全国 総実労働時間	前年比	全国 所定外労働時間	前年比	総実労働時間 全国格差（全国＝100）
	時間	%	時間	%	時間	%	時間	%	
調査産業計	136.9	−5.7	9.1	−8.9	129.3	−3.9	9.4	−3.0	105.9

3 雇用

事業所規模5人以上

産業	山形県 本月末労働者数	前年比	山形県 パートタイム労働者比率	前年差	全国 本月末労働者数	前年比	全国 パートタイム労働者比率	前年差
	人	%	%	ポイント	千人	%	%	ポイント
調査産業計	377,215	−0.3	26.4	2.3	52,078	0.8	31.30	0.25

【問い合わせ先】　統計企画課　経済統計担当　TEL：023-630-2809 または 2182

令和8年7月31日

山形県みらい企画創造部統計企画課

毎勤でみた山形県の賃金・労働時間・雇用の動き

政府統計

毎月勤労統計調査地方調査結果速報

令和8年5月分

〈主な動き：事業所規模５人以上〉

・賃金の動き（一人平均）	きまって支給する給与(※)	261,791	円	前年同月比	1.0%〈増加〉
	※きまって支給する給与＝所定内給与＋超過労働給与				
・労働時間の動き（一人平均）	総実労働時間	136.9	時間	前年同月比	-5.7%〈減少〉
	所定外労働時間	9.1	時間	前年同月比	-8.9%〈減少〉
・雇用の動き	常用労働者数	377,215	人	前年同月比	-0.3%〈減少〉

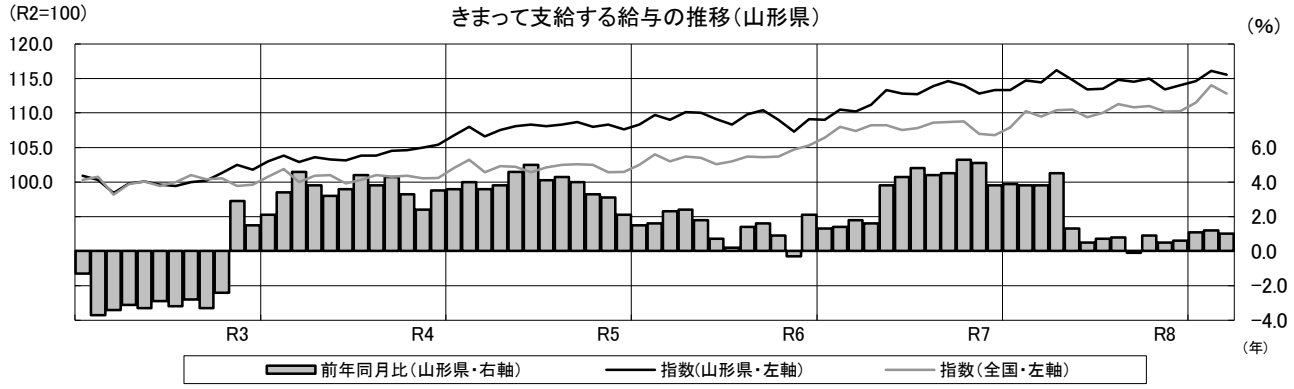

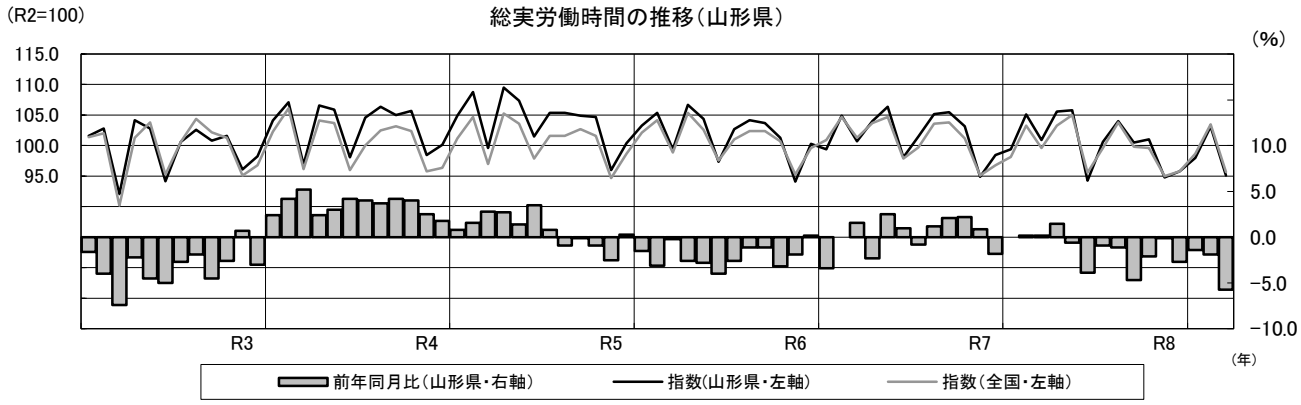

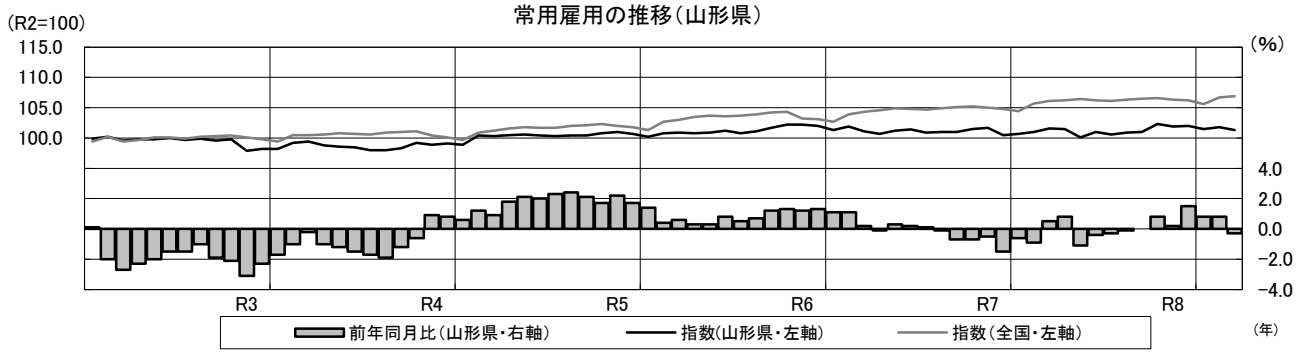

令和６年１月調査においてベンチマークの更新を実施したことに伴い、基準年（令和２年）の常用雇用指数が100となるように令和６年５月調査より過去に遡って改訂しております。

目　　次

調査結果の概要 …… 1

指数の推移 …… 4

前年比の推移 …… 5

統　計　表

第 1 表　名目賃金指数 …… 7
第 2 表　実質賃金指数 …… 10
第 3 表　労働時間指数 …… 12
第 4 表　常用雇用指数 …… 15
第 5 表　産業、性別常用労働者の１人平均月間現金給与額 …… 16
第 6 表　産業、性別常用労働者の１人平均月間出勤日数
及び実労働時間 …… 18
第 7 表　産業、性別常用労働者数及びパートタイム労働者比率 …… 20
第 8 表　産業、性別常用労働者の１人平均月間現金給与額（事業所規模別） …… 22
第 9 表　産業、性別常用労働者の１人平均月間出勤日数
及び実労働時間（事業所規模別） …… 23
第１０表　産業、性別常用労働者数及びパートタイム労働者比率（事業所規模別） … 24

毎月勤労統計調査地方調査の説明 …… 25

調 査 結 果 の 概 要

1　賃金の動き

5月の一人平均現金給与総額は規模5人以上で268,465円、前年同月比1.2%減（規模30人以上で295,227円、前年同月比1.6%増）となった。

このうち、きまって支給する給与は261,791円、前年同月比1.0%増（規模30人以上で286,382円、前年同月比4.0%増）、特別に支払われた給与は6,674円（規模30人以上で8,845円）となった。

分類別月間現金給与額

産　　業	現金給与総額		きまって支給する給与		所定内給与		超過労働給与	特別給与	
		前年比		前年比		前年比			前年差
（5人以上）	円	%	円	%	円	%	円	円	円
調査産業計	268,465	-1.2	261,791	1.0	245,473	1.9	16,318	6,674	-5,866
建設業	320,692	9.7	285,811	2.0	271,580	2.0	14,231	34,881	22,807
製造業	293,149	3.7	284,085	3.8	260,029	2.6	24,056	9,064	148
電気・ガス業	409,904	-3.1	409,577	-3.1	370,688	-0.2	38,889	327	-47
情報通信業	382,626	2.5	382,380	3.4	354,038	2.1	28,342	246	-2,789
運輸業，郵便業	296,662	-1.7	287,386	-4.6	246,637	2.3	40,749	9,276	8,844
卸売業，小売業	224,042	-1.6	218,909	0.4	209,398	2.7	9,511	5,133	-4,448
金融業，保険業	340,076	-44.7	339,613	-2.5	328,526	-2.4	11,087	463	-266,693
不動産業，物品賃貸業	277,533	-0.2	261,434	2.8	250,848	7.1	10,586	16,099	-7,737
学術研究等	343,257	-17.6	330,894	-13.1	316,663	-13.5	14,231	12,363	-23,320
宿泊業，飲食サービス業	132,917	7.5	130,722	6.4	122,274	9.2	8,448	2,195	1,509
生活関連サービス業等	188,788	-0.2	185,418	4.6	177,481	5.1	7,937	3,370	-8,521
教育，学習支援業	374,619	3.5	374,619	3.5	365,592	2.7	9,027	0	0
医療，福祉	269,932	-0.8	268,784	-1.2	254,587	1.0	14,197	1,148	1,082
複合サービス事業	280,539	-6.7	280,391	-2.3	273,173	-1.3	7,218	148	-13,530
サービス業	210,467	-1.2	204,412	-3.1	185,646	-2.5	18,766	6,055	3,934
（うち30人以上）	円	%	円	%	円	%	円	円	円
調査産業計	295,227	1.6	286,382	4.0	265,939	4.4	20,443	8,845	-6,308
建設業	416,151	23.4	321,144	5.4	302,314	2.9	18,830	95,007	62,535
製造業	314,721	6.1	303,116	6.0	274,695	4.3	28,421	11,605	896
電気・ガス業	414,659	2.6	414,501	2.7	374,640	4.1	39,861	158	-71
情報通信業	405,999	1.5	405,791	2.1	373,074	1.1	32,717	208	-1,719
運輸業，郵便業	298,289	1.4	297,406	1.4	247,802	-0.2	49,604	883	70
卸売業，小売業	202,968	-0.6	201,308	-0.8	192,277	1.1	9,031	1,660	484
金融業，保険業	368,322	-58.3	367,273	-3.6	356,692	-2.5	10,581	1,049	-500,277
不動産業，物品賃貸業	220,141	1.1	220,141	1.0	212,071	1.2	8,070	0	0
学術研究等	351,627	5.4	349,189	5.4	337,096	7.5	12,093	2,438	367
宿泊業,飲食サービス業	161,954	13.5	154,963	10.0	146,168	9.4	8,795	6,991	5,229
生活関連サービス業等	212,357	23.1	206,353	23.5	193,109	23.4	13,244	6,004	553
教育，学習支援業	416,059	8.2	416,059	8.1	407,356	8.2	8,703	0	0
医療，福祉	289,655	0.2	289,655	0.3	271,423	3.6	18,232	0	-101
複合サービス事業	264,095	-6.9	264,067	-6.9	255,560	-6.8	8,507	28	-5
サービス業	203,126	0.6	194,119	-2.8	177,736	-1.6	16,383	9,007	6,798

就業形態別月間現金給与額

産業、就業形態	現金給与総額		きまって支給する給与		所定内給与		超過労働給与	特別給与	
		前年比		前年比		前年比			前年差
一般労働者									
（5人以上）	円	%	円	%	円	%	円	円	円
調査産業計	320,654	0.0	311,944	2.5	291,029	3.5	20,915	8,710	-7,558
製造業	313,576	4.3	303,406	4.3	276,929	3.0	26,477	10,170	266
卸売業，小売業	305,352	-1.5	296,103	0.9	281,085	3.6	15,018	9,249	-7,340
医療，福祉	314,485	1.8	313,483	1.5	295,859	4.3	17,624	1,002	988
（うち30人以上）	円	%	円	%	円	%	円	円	円
調査産業計	338,758	2.3	327,657	4.8	302,646	5.3	25,011	11,101	-7,685
製造業	329,134	5.5	316,577	5.5	286,339	3.7	30,238	12,557	916
卸売業，小売業	303,728	5.6	299,468	5.1	279,839	7.3	19,629	4,260	1,628
医療，福祉	329,231	1.0	329,231	1.0	306,847	5.0	22,384	0	-21
パートタイム労働者									
（5人以上）	円	%	円	%	円	%	円	円	円
調査産業計	123,099	5.2	122,096	5.0	118,584	5.7	3,512	1,003	342
製造業	146,632	18.7	145,498	18.0	138,805	17.2	6,693	1,134	883
卸売業，小売業	130,970	11.3	130,548	11.2	127,341	11.5	3,207	422	176
医療，福祉	138,122	-8.9	136,541	-9.9	132,483	-10.8	4,058	1,581	1,343
（うち30人以上）	円	%	円	%	円	%	円	円	円
調査産業計	142,226	8.2	141,308	8.4	136,919	8.4	4,389	918	-52
製造業	168,968	33.7	166,994	32.6	156,949	31.5	10,045	1,974	1,585
卸売業，小売業	138,660	1.4	138,660	1.4	136,394	2.6	2,266	0	0
医療，福祉	164,139	0.9	164,139	1.1	159,075	0.5	5,064	0	-376

※事業所規模５人以上とは、第一種事業所（30人以上）及び第二種事業所（5人以上29人以下）を含む集計である。

2　労働時間の動き

5月の一人平均総実労働時間は規模5人以上で136.9時間、前年同月比5.7％減（規模30人以上で143.4時間、前年同月比2.0％減）となった。

このうち、所定内労働時間は127.8時間、前年同月比5.5％減（規模30人以上で131.8時間、前年同月比3.0％減）、所定外労働時間は9.1時間、前年同月比8.9％減（規模30人以上で11.6時間、前年同月比10.5％増）となった。

分類別月間実労働時間及び出勤日数

産　　業	総実労働時間		所定内労働時間		所定外労働時間		出勤日数	
		前年比		前年比		前年比		前年差
（5人以上）	時間	%	時間	%	時間	%	日	日
調査産業計	136.9	-5.7	127.8	-5.5	9.1	-8.9	17.8	-0.7
建設業	132.8	-10.5	127.3	-10.5	5.5	-12.7	16.8	-2.0
製造業	146.9	-1.6	136.0	-2.5	10.9	12.3	17.8	-0.3
電気・ガス業	135.5	-11.1	124.2	-11.2	11.3	-11.1	17.1	-1.3
情報通信業	149.8	-4.8	137.6	-5.6	12.2	4.3	18.4	-0.6
運輸業，郵便業	160.0	-14.1	140.0	-8.8	20.0	-38.5	18.5	-2.4
卸売業，小売業	134.5	-3.7	127.8	-3.0	6.7	-17.3	18.3	-0.5
金融業，保険業	117.3	-17.7	110.3	-17.4	7.0	-23.9	16.3	-2.4
不動産業，物品賃貸業	128.6	-10.2	123.4	-8.3	5.2	-38.8	17.1	-1.4
学術研究等	132.7	-11.9	126.9	-12.5	5.8	5.4	16.4	-2.1
宿泊業，飲食サービス業	101.0	-4.0	95.4	-4.0	5.6	-3.4	15.8	0.0
生活関連サービス業等	128.1	2.0	122.4	1.2	5.7	21.3	18.4	-0.5
教育，学習支援業	150.3	-8.3	126.5	-8.4	23.8	-7.4	18.6	-0.3
医療，福祉	134.5	-6.9	130.5	-6.8	4.0	-7.0	18.2	-0.8
複合サービス事業	147.2	1.9	141.6	1.4	5.6	14.3	19.1	-0.1
サービス業	137.1	-5.1	126.8	-4.9	10.3	-8.0	17.8	-0.4
（うち30人以上）	時間	%	時間	%	時間	%	日	日
調査産業計	143.4	-2.0	131.8	-3.0	11.6	10.5	18.0	-0.4
建設業	127.6	-7.0	119.2	-9.4	8.4	47.4	15.4	-1.9
製造業	150.2	0.3	137.7	-1.3	12.5	21.5	17.8	-0.1
電気・ガス業	133.9	-11.3	124.8	-8.8	9.1	-35.9	17.0	-1.4
情報通信業	151.5	-6.0	137.0	-8.0	14.5	18.8	18.2	-0.9
運輸業，郵便業	166.7	-4.8	141.1	-3.3	25.6	-12.0	18.9	-1.1
卸売業，小売業	134.4	-4.3	127.2	-3.2	7.2	-20.0	18.9	-0.4
金融業，保険業	129.2	-11.9	118.5	-12.0	10.7	-9.3	16.9	-1.6
不動産業，物品賃貸業	125.1	-6.4	122.1	-5.8	3.0	-26.8	16.9	-1.3
学術研究等	136.2	-6.3	130.5	-4.9	5.7	-29.6	16.7	-1.3
宿泊業,飲食サービス業	113.8	3.4	108.3	2.5	5.5	22.2	16.6	0.1
生活関連サービス業等	141.5	15.6	133.6	13.6	7.9	61.2	18.7	0.6
教育，学習支援業	158.9	-2.2	124.6	-8.4	34.3	30.0	18.9	0.0
医療，福祉	139.9	-2.7	135.6	-2.6	4.3	-8.5	18.5	-0.4
複合サービス事業	150.1	6.9	143.3	4.6	6.8	89.0	19.7	0.6
サービス業	132.2	-7.0	123.0	-6.4	9.2	-14.8	17.4	-0.5

就業形態別月間実労働時間及び出勤日数

産業、就業形態	総実労働時間		所定内労働時間		所定外労働時間		出勤日数	
		前年比		前年比		前年比		前年差
一般労働者	時間	%	時間	%	時間	%	日	日
（5人以上）								
調査産業計	152.3	-5.2	140.8	-5.1	11.5	-8.0	18.5	-0.7
製造業	150.8	-2.0	139.1	-3.2	11.7	12.5	17.8	-0.5
卸売業，小売業	158.6	-5.6	148.9	-4.5	9.7	-18.5	19.3	-0.8
医療，福祉	150.2	-4.5	145.3	-4.5	4.9	-9.3	19.2	-0.4
（うち30人以上）								
調査産業計	154.2	-2.0	140.2	-3.3	14.0	12.0	18.3	-0.5
製造業	152.2	-1.0	139.1	-2.5	13.1	20.2	17.7	-0.4
卸売業，小売業	163.6	-0.3	151.7	1.8	11.9	-20.7	19.3	-0.3
医療，福祉	152.8	-1.9	147.5	-1.6	5.3	-8.7	19.2	-0.1
パートタイム労働者								
（5人以上）								
調査産業計	94.0	-2.0	91.5	-2.4	2.5	13.5	15.7	-0.5
製造業	118.1	9.1	113.3	7.9	4.8	49.9	17.3	0.7
卸売業，小売業	106.9	4.3	103.7	4.4	3.2	3.3	17.1	0.0
医療，福祉	88.0	-13.7	86.6	-14.5	1.4	75.0	15.3	-1.8
（うち30人以上）								
調査産業計	105.3	2.2	102.0	1.7	3.3	22.3	16.9	0.0
製造業	130.5	21.2	123.7	19.6	6.8	54.5	18.0	1.9
卸売業，小売業	115.7	-4.5	111.5	-4.7	4.2	2.4	18.7	-0.4
医療，福祉	99.3	-3.9	98.1	-4.1	1.2	9.1	16.6	-0.7

3　雇用の動き

5月の常用労働者数は規模5人以上で377,215人、前年同月比0.3%減（規模30人以上で212,222人、前年同月比1.5%減）となった。

また、常用労働者数中のパートタイム労働者の比率は26.4%で前年同月差2.3ポイント増(規模30人以上で22.1%、前年同月差1.6ポイント増）となった。

分類別常用労働者数及び労働異動率

産　　業	常用労働者							
	本月末労働者数		入職率		離職率		パートタイム労働者比率	
		前年比		前年差		前年差		前年差
（5人以上）	人	%	%	ポイント	%	ポイント	%	ポイント
調査産業計	377,215	-0.3	1.56	0.09	1.43	-0.14	26.4	2.3
建設業	22,958	-0.6	1.15	-0.06	1.76	-1.43	3.2	1.1
製造業	88,253	-3.5	1.25	0.52	1.17	0.26	12.2	2.0
電気・ガス業	1,855	1.8	0.54	-1.42	0.27	0.16	14.1	0.5
情報通信業	2,849	-4.4	0.88	0.41	0.63	-0.80	2.4	-0.6
運輸業，郵便業	16,952	-4.3	0.51	0.35	0.97	-0.16	10.8	2.1
卸売業，小売業	61,313	-1.0	2.22	-1.01	1.16	-0.99	46.4	3.5
金融業，保険業	9,475	0.1	0.60	-1.40	1.01	-0.36	6.4	0.4
不動産業，物品賃貸業	2,435	-0.2	0.00	-2.64	1.30	0.96	20.5	-12.1
学術研究等	5,760	1.2	1.50	-1.74	0.86	0.70	3.3	-3.7
宿泊業，飲食サービス業	26,810	0.5	4.25	1.08	5.00	1.06	76.5	0.8
生活関連サービス業等	11,234	1.8	1.22	-1.09	2.73	-0.56	44.7	-4.1
教育，学習支援業	27,727	5.9	0.52	0.42	0.46	0.43	16.7	4.1
医療，福祉	71,410	4.5	1.43	0.75	1.11	0.07	25.4	1.2
複合サービス事業	3,806	1.3	3.06	2.75	0.94	-0.82	8.1	-0.6
サービス業	24,221	-4.5	1.34	-0.73	1.11	-0.64	31.1	10.9
（うち30人以上）	人	%	%	ポイント	%	ポイント	%	ポイント
調査産業計	212,222	-1.5	1.41	0.43	1.05	-0.33	22.1	1.6
建設業	8,408	1.9	1.50	1.10	0.04	-5.54	1.9	-0.1
製造業	69,065	-4.5	1.43	0.77	0.95	-0.11	9.0	0.7
電気・ガス業	914	0.0	1.10	0.33	0.55	0.33	7.0	-4.7
情報通信業	1,795	0.3	1.40	0.62	1.01	-0.21	3.8	1.0
運輸業，郵便業	9,059	-4.2	0.85	0.55	0.49	-0.02	11.6	-1.7
卸売業，小売業	21,300	-0.3	1.82	-0.18	1.29	-0.12	60.8	5.4
金融業，保険業	4,199	0.5	1.37	-0.72	0.74	-1.08	6.0	2.6
不動産業，物品賃貸業	780	0.3	0.00	-2.88	2.13	1.08	30.4	-2.0
学術研究等	2,288	1.5	0.70	-0.33	0.13	-0.27	2.1	-5.8
宿泊業,飲食サービス業	7,624	4.0	4.48	1.47	3.68	0.52	72.8	0.6
生活関連サービス業等	4,618	-4.1	1.31	-0.01	2.25	0.29	41.0	-13.6
教育，学習支援業	17,684	9.2	0.81	0.66	0.17	0.13	10.4	-1.4
医療，福祉	45,355	1.6	0.74	0.22	1.09	-0.06	24.0	1.1
複合サービス事業	2,757	10.8	3.29	2.82	0.30	-1.87	10.2	-0.4
サービス業	16,293	-11.5	2.00	-0.38	1.66	-0.36	33.7	13.1

就業形態別常用労働者数

産業、就業形態	前月末労働者数	本月中の増加労働者数	本月中の減少労働者数	本月末労働者数	
					前年比
一般労働者	人	人	人	人	%
（5人以上）					
調査産業計	277,109	3,078	2,450	277,663	-3.3
製造業	77,323	929	679	77,523	-5.5
卸売業，小売業	32,267	893	372	32,837	-7.1
医療，福祉	53,308	447	402	53,258	2.7
（うち30人以上）	人	人	人	人	%
調査産業計	164,579	1,963	1,269	165,273	-3.4
製造業	62,528	857	496	62,867	-5.3
卸売業，小売業	8,207	226	86	8,346	-12.4
医療，福祉	34,596	217	325	34,487	0.1
パートタイム労働者					
（5人以上）	人	人	人	人	%
調査産業計	99,622	2,793	2,937	99,552	9.5
製造業	10,858	173	351	10,730	14.9
卸売業，小売業	28,401	455	331	28,476	7.1
医療，福祉	17,868	574	385	18,152	9.8
（うち30人以上）	人	人	人	人	%
調査産業計	46,897	1,012	960	46,949	6.5
製造業	6,202	129	155	6,198	3.2
卸売業，小売業	12,982	159	188	12,954	9.5
医療，福祉	10,914	122	169	10,868	6.3

※一般労働者数及びパートタイム労働者数については、名義替え等による増減等のため、前月末＋増加－減少が本月末労働者数と一致しないことがある。

指　数　の　推　移

（ 事業所規模５人以上 ）

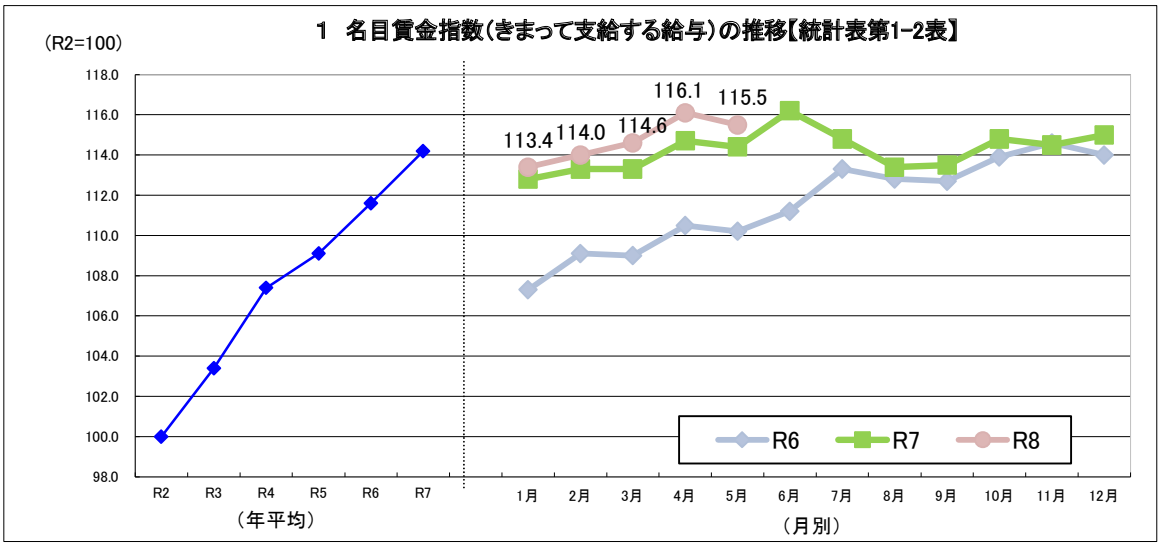

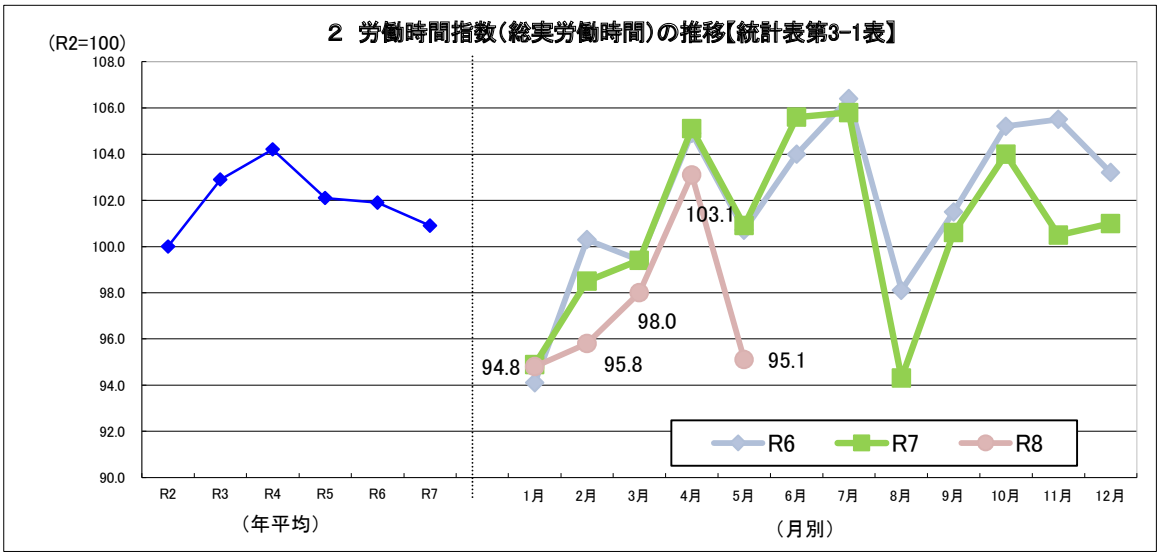

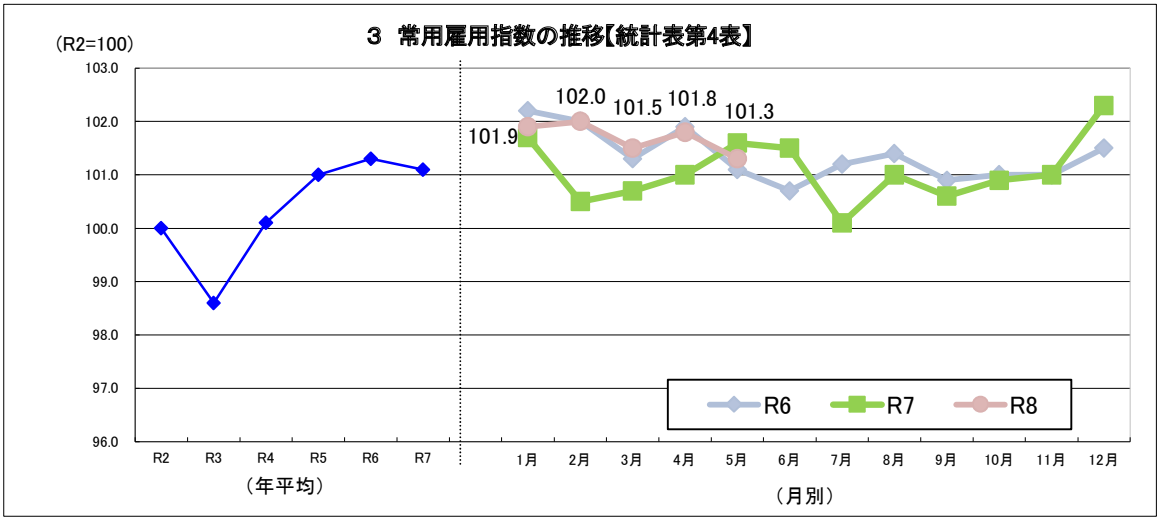

令和６年１月調査においてベンチマーク更新を実施したことに伴い、基準年（令和２年）の常用雇用指数が100となるように令和６年５月調査より過去に遡って改訂しております。

前　年　比　の　推　移

（ 事業所規模５人以上 ）

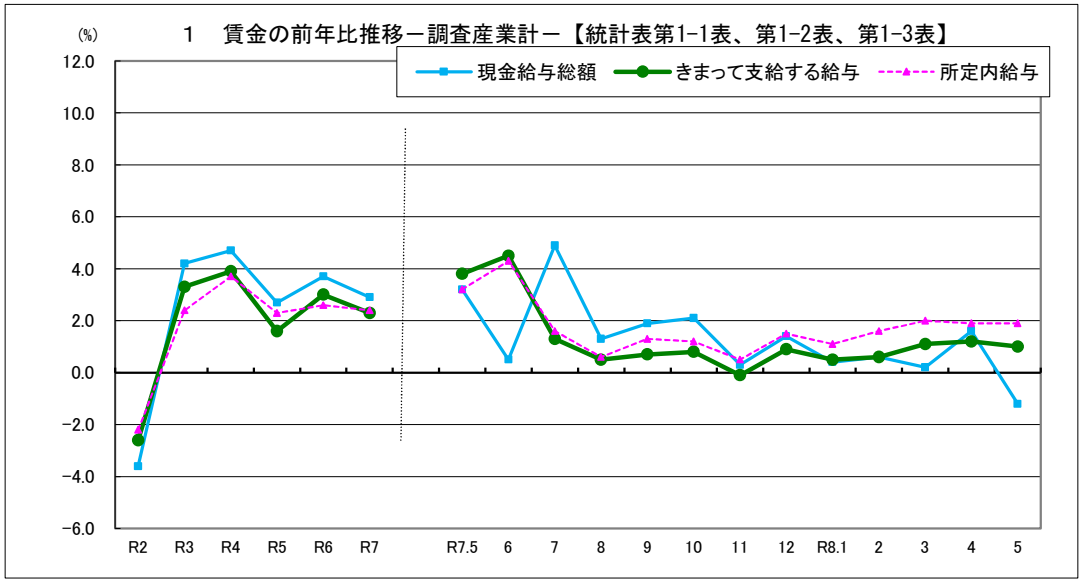

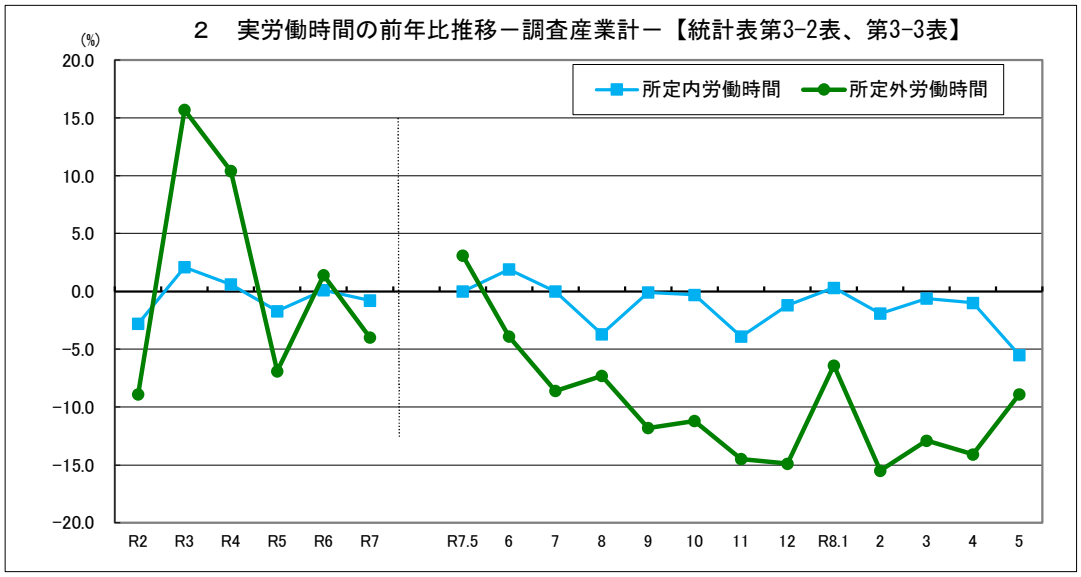

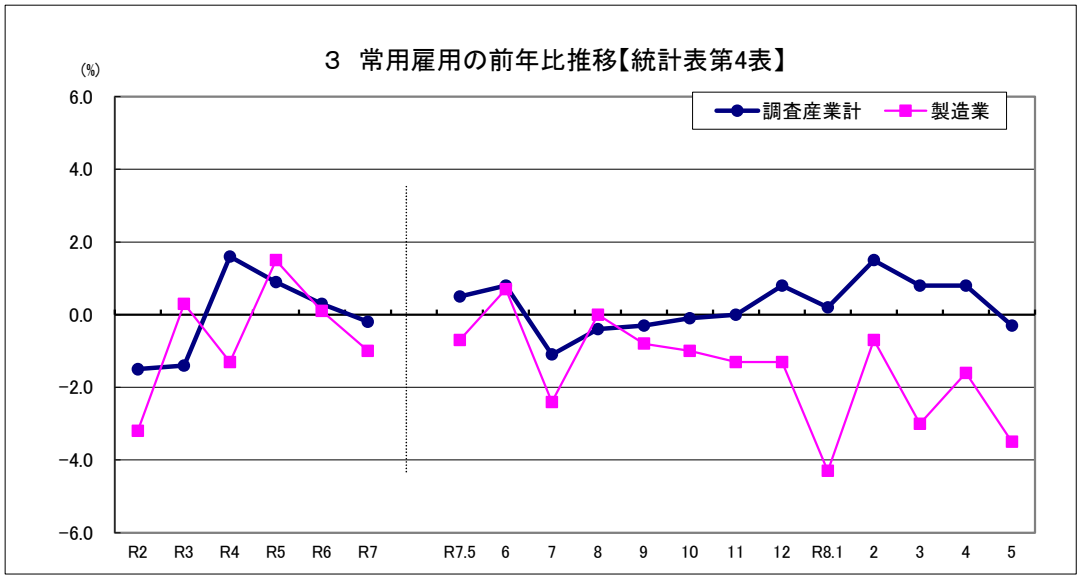

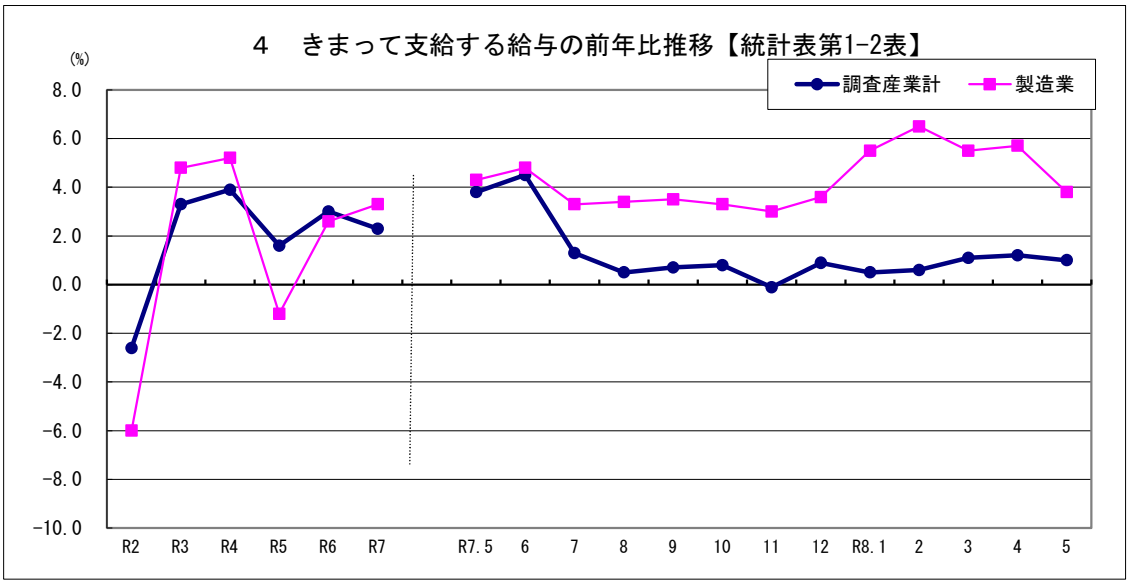
４　きまって支給する給与の前年比推移【統計表第1-2表】
(%)
調査産業計
製造業
8.0
6.0
4.0
2.0
0.0
-2.0
-4.0
-6.0
-8.0
-10.0
R2 R3 R4 R5 R6 R7 R7.5 6 7 8 9 10 11 12 R8.1 2 3 4 5

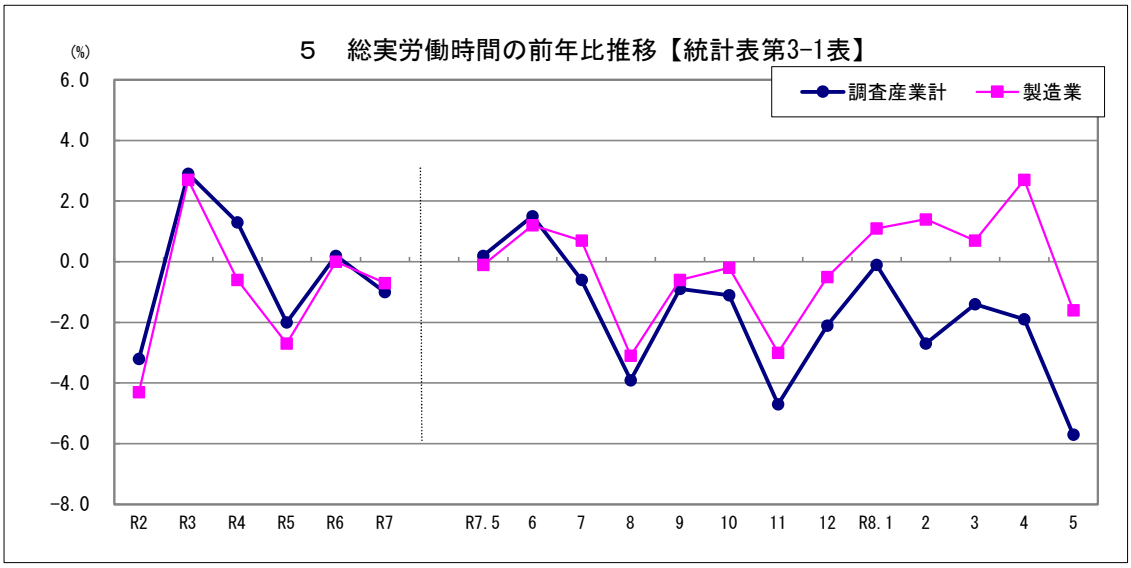
５　総実労働時間の前年比推移【統計表第3-1表】
(%)
調査産業計
製造業
6.0
4.0
2.0
0.0
-2.0
-4.0
-6.0
-8.0
R2 R3 R4 R5 R6 R7 R7.5 6 7 8 9 10 11 12 R8.1 2 3 4 5

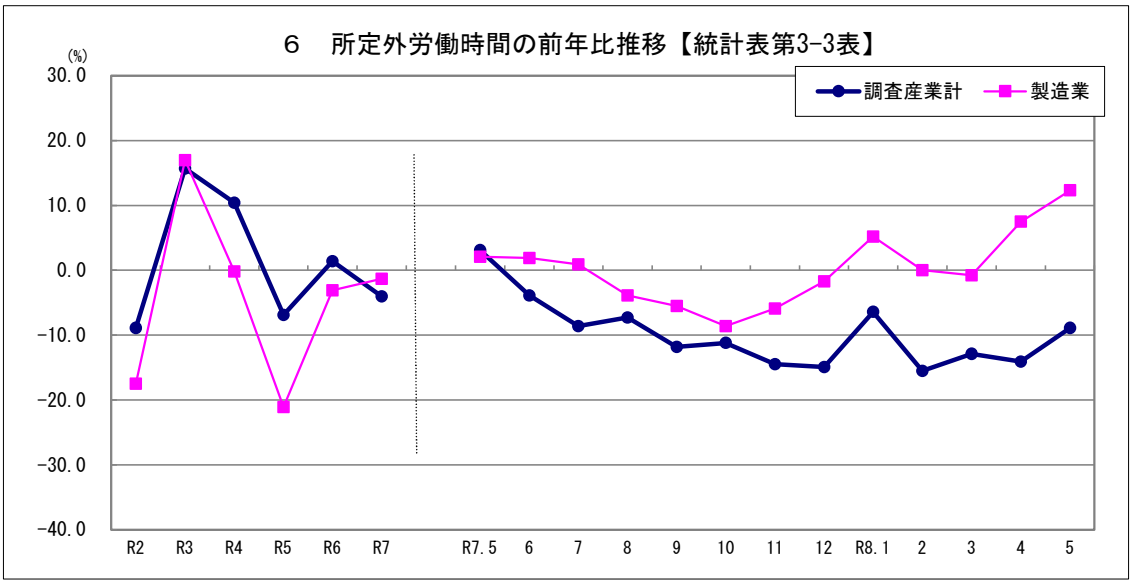
６　所定外労働時間の前年比推移【統計表第3-3表】
(%)
調査産業計
製造業
30.0
20.0
10.0
0.0
-10.0
-20.0
-30.0
-40.0
R2 R3 R4 R5 R6 R7 R7.5 6 7 8 9 10 11 12 R8.1 2 3 4 5

第１－１表　　名目賃金指数（現金給与総額）

R2＝100

（事業所規模5人以上）

区分 産業	令和5年平均	令和6年平均	令和7年平均	令和7年 5月	6月	7月	8月	9月	10月	11月	12月	令和8年 1月	2月	3月	4月	5月
TL 調査産業計	111.9	115.1	118.4	101.7	168.0	134.5	104.6	98.6	98.7	102.0	214.3	98.5	97.8	103.2	101.2	100.5
対前年増減率	2.7	3.7	2.9	3.2	0.5	4.9	1.3	1.9	2.1	0.3	1.4	0.4	0.6	0.2	1.6	−1.2
D 建設業	107.4	106.5	111.1	89.7	153.2	125.0	113.1	99.4	94.8	107.8	197.4	94.7	89.5	85.4	87.0	98.4
E 製造業	115.3	115.7	120.6	101.7	158.4	159.1	103.3	103.3	101.9	107.4	211.9	100.6	103.9	106.5	110.3	105.5
F 電気・ガス業	110.7	106.5	115.3	85.0	244.7	86.1	87.7	82.0	83.7	85.6	273.8	85.5	84.0	84.8	83.6	82.4
G 情報通信業	127.5	114.5	126.2	102.1	160.8	182.1	105.4	101.2	104.2	106.5	243.3	107.6	101.1	102.7	103.5	104.7
H 運輸業，郵便業	134.3	133.5	138.3	122.8	179.8	142.6	125.3	119.0	120.5	133.5	213.6	128.9	119.2	120.8	122.3	120.7
I 卸売業，小売業	104.8	113.2	118.2	108.1	122.9	155.2	121.6	99.3	100.1	103.0	198.2	98.7	96.6	104.5	109.0	106.4
J 金融業，保険業	105.6	105.1	122.7	165.0	195.2	116.1	93.0	99.7	107.0	93.6	227.4	90.4	92.4	98.1	95.9	91.2
K 不動産・物品賃貸業	154.4	117.1	117.7	104.8	129.3	147.9	96.4	98.3	106.1	103.1	221.3	109.6	97.6	100.0	104.7	104.6
L 学術研究等	111.8	116.4	127.6	119.2	175.7	140.1	112.6	96.2	98.2	100.6	245.1	106.8	99.1	102.0	108.9	98.2
M 宿泊業,飲食サービス業	112.6	114.8	120.5	110.4	124.5	138.2	127.8	117.3	119.6	116.5	179.1	114.9	107.3	112.2	111.8	118.7
N 生活関連サービス業等	118.0	121.8	104.5	105.5	128.5	106.4	99.5	96.4	91.0	93.4	132.4	99.6	97.9	98.1	102.3	105.3
O 教育，学習支援業	110.2	125.0	129.3	96.1	274.5	96.1	92.4	91.6	93.5	99.0	302.0	99.1	101.4	107.7	99.2	99.5
P 医療，福祉	112.8	115.9	115.3	92.9	183.1	119.6	99.1	92.6	92.3	92.4	218.9	95.2	93.6	105.4	93.5	92.2
Q 複合サービス事業	103.1	106.8	102.8	86.5	108.7	166.2	83.0	84.4	83.5	84.3	212.0	79.3	80.3	90.9	85.7	80.7
R サービス業	104.2	106.9	113.0	99.9	136.5	129.3	102.4	103.2	106.7	104.7	158.9	93.5	99.5	107.1	97.5	98.7

（事業所規模30人以上）

区分 産業	令和5年平均	令和6年平均	令和7年平均	令和7年 5月	6月	7月	8月	9月	10月	11月	12月	令和8年 1月	2月	3月	4月	5月
TL 調査産業計	113.6	112.5	117.8	98.8	176.1	136.3	100.0	96.6	97.5	99.9	222.6	98.2	97.3	102.8	99.9	100.4
対前年増減率	3.4	0.9	4.7	2.4	2.3	10.1	3.1	4.1	4.7	4.0	4.6	2.4	2.2	4.8	4.0	1.6
D 建設業	109.4	118.3	121.2	99.8	180.3	141.0	133.8	95.2	95.1	105.8	229.5	101.8	94.8	89.6	91.3	123.2
E 製造業	114.6	113.8	120.1	99.7	163.9	161.0	99.3	100.6	100.5	106.1	220.2	99.4	102.7	105.1	109.3	105.8
F 電気・ガス業	109.7	101.8	104.1	76.0	223.2	76.8	76.0	76.1	76.9	80.0	256.7	79.4	78.4	77.8	79.9	78.0
G 情報通信業	112.9	109.6	127.4	98.3	183.1	183.4	105.7	97.0	101.6	105.0	258.5	106.7	97.0	99.0	101.1	99.8
H 運輸業，郵便業	129.1	124.0	145.2	121.8	182.1	154.9	152.1	128.1	128.5	138.3	231.1	142.6	120.7	124.4	128.5	123.5
I 卸売業，小売業	106.2	97.3	110.0	94.3	118.2	154.7	103.8	94.5	95.7	95.3	186.2	89.4	86.4	94.6	93.1	93.7
J 金融業，保険業	131.4	127.0	151.1	264.2	259.8	119.2	117.0	115.7	117.5	114.5	261.4	107.6	111.6	112.1	109.0	110.3
K 不動産・物品賃貸業	89.9	98.4	109.9	85.4	179.0	111.8	85.8	93.2	94.6	105.9	184.1	108.2	85.5	89.3	88.0	86.3
L 学術研究等	104.5	123.2	126.8	96.1	172.7	191.3	114.9	92.2	95.5	95.1	251.5	130.4	102.2	115.5	102.8	101.3
M 宿泊業,飲食サービス業	122.0	139.4	139.0	129.6	174.2	139.7	136.9	131.2	134.4	129.6	189.5	141.2	131.6	146.3	134.7	147.1
N 生活関連サービス業等	118.0	131.3	114.1	102.6	123.6	129.2	107.5	100.3	106.5	103.3	162.9	121.1	122.4	121.6	125.5	126.3
O 教育，学習支援業	104.2	108.7	114.9	83.0	240.8	85.4	82.1	82.9	84.3	85.1	287.3	89.4	92.4	98.6	89.2	89.8
P 医療，福祉	114.4	114.6	113.5	90.2	192.7	116.0	92.7	91.2	92.2	91.6	223.8	94.4	91.8	102.6	91.3	90.4
Q 複合サービス事業	99.8	101.2	97.4	80.8	86.4	176.6	80.5	80.6	80.9	81.7	188.1	74.3	73.1	84.0	83.6	75.2
R サービス業	107.7	104.3	114.0	101.1	135.2	132.6	100.4	105.5	109.3	105.8	160.4	98.0	100.5	108.9	102.1	101.7

第１－２表　　名目賃金指数（きまって支給する給与）

R2＝100

（事業所規模5人以上）

区分 産業	令和5年平均	令和6年平均	令和7年平均	令和7年 5月	6月	7月	8月	9月	10月	11月	12月	令和8年 1月	2月	3月	4月	5月
TL 調査産業計	109.1	111.6	114.2	114.4	116.2	114.8	113.4	113.5	114.8	114.5	115.0	113.4	114.0	114.6	116.1	115.5
対前年増減率	1.6	3.0	2.3	3.8	4.5	1.3	0.5	0.7	0.8	−0.1	0.9	0.5	0.6	1.1	1.2	1.0
D 建設業	105.5	101.5	103.9	98.8	100.7	108.2	107.2	107.4	108.9	108.2	107.6	103.7	100.1	97.6	100.0	100.8
E 製造業	109.0	111.3	115.0	115.2	117.4	116.2	114.8	115.7	116.2	116.9	116.5	117.0	118.8	119.8	122.0	119.6
F 電気・ガス業	112.3	107.8	113.2	111.6	114.0	111.9	115.2	107.6	110.0	112.5	111.9	112.1	110.4	111.4	109.7	108.1
G 情報通信業	118.9	108.4	121.7	122.2	122.8	120.4	119.5	121.7	125.4	122.3	120.4	123.9	122.0	123.9	123.4	126.3
H 運輸業，郵便業	134.5	136.6	131.0	134.0	139.2	128.8	120.3	129.7	129.8	125.1	131.2	129.0	129.8	131.9	133.7	127.8
I 卸売業，小売業	104.6	109.5	116.2	119.3	119.3	114.7	116.6	114.4	115.4	116.6	116.7	112.5	111.3	114.6	117.6	119.8
J 金融業，保険業	101.8	99.5	114.9	113.9	113.1	125.7	113.3	115.9	117.7	114.0	118.7	109.6	112.6	111.8	116.0	111.1
K 不動産・物品賃貸業	120.5	110.3	111.7	110.0	110.8	111.4	109.7	112.8	114.9	114.2	113.0	108.4	112.0	113.4	112.6	113.1
L 学術研究等	108.3	106.7	127.3	134.3	130.7	124.3	120.4	118.5	121.0	124.0	121.3	116.8	121.4	119.7	118.3	116.7
M 宿泊業,飲食サービス業	108.0	112.3	114.3	113.2	115.1	119.1	122.9	119.8	122.4	118.3	120.0	116.1	110.4	109.7	115.0	120.4
N 生活関連サービス業等	121.9	118.1	105.8	109.8	110.2	102.0	103.7	98.8	99.0	101.0	101.6	110.4	108.0	108.2	112.6	114.9
O 教育，学習支援業	108.5	121.4	123.8	124.8	125.6	119.7	118.3	118.9	121.3	120.3	122.5	128.5	131.6	134.3	128.8	129.2
P 医療，福祉	110.4	111.5	111.2	111.7	113.8	111.4	111.0	109.3	110.7	110.3	111.3	110.6	111.6	110.5	112.4	110.4
Q 複合サービス事業	104.5	110.8	106.5	106.6	106.4	107.7	107.1	108.6	107.8	108.6	111.0	101.9	103.7	106.7	108.9	104.1
R サービス業	103.8	109.3	114.9	111.7	116.9	117.9	111.4	115.2	117.8	116.7	115.6	105.0	109.1	110.3	109.5	108.2

（事業所規模30人以上）

区分 産業	令和5年平均	令和6年平均	令和7年平均	令和7年 5月	6月	7月	8月	9月	10月	11月	12月	令和8年 1月	2月	3月	4月	5月
TL 調査産業計	109.4	109.1	113.3	111.8	113.9	114.5	113.4	113.6	114.8	114.5	114.6	114.5	115.1	115.4	116.7	116.3
対前年増減率	2.0	1.2	3.8	3.0	4.0	4.1	3.7	3.8	3.4	3.1	3.5	2.6	2.7	2.7	4.1	4.0
D 建設業	104.5	107.8	109.3	104.8	107.5	113.7	111.0	110.7	110.5	110.8	108.8	118.4	110.2	102.8	106.1	110.5
E 製造業	108.6	109.9	114.7	114.6	116.7	116.2	115.0	115.3	116.5	117.1	116.9	118.2	119.5	121.1	123.2	121.5
F 電気・ガス業	112.8	100.5	101.4	100.1	101.6	100.7	100.2	100.0	101.3	105.5	103.5	104.3	103.4	102.5	105.3	102.8
G 情報通信業	105.3	104.7	120.7	121.4	120.7	121.1	119.6	119.8	125.6	121.1	119.4	123.5	120.4	122.8	123.3	123.9
H 運輸業，郵便業	121.8	123.7	135.0	131.8	137.0	138.4	135.6	138.8	136.7	137.0	139.5	132.2	130.8	134.9	139.5	133.6
I 卸売業，小売業	106.5	99.5	109.6	109.2	109.7	110.2	112.6	110.1	111.5	109.3	112.0	104.2	100.7	103.9	108.4	108.3
J 金融業，保険業	117.4	114.1	132.4	133.2	133.8	137.0	136.4	134.0	134.6	133.4	133.7	124.1	130.3	124.1	125.0	128.4
K 不動産・物品賃貸業	86.6	95.0	102.2	97.0	103.9	97.2	97.5	105.9	107.4	106.9	105.1	98.6	97.1	97.1	97.1	98.0
L 学術研究等	98.6	106.8	111.0	110.9	110.7	112.2	109.2	107.1	110.8	110.4	111.2	116.0	118.5	119.6	119.4	116.9
M 宿泊業,飲食サービス業	118.6	131.4	132.3	131.4	133.8	136.9	140.6	132.0	135.6	130.4	133.3	137.9	135.1	137.2	137.5	144.5
N 生活関連サービス業等	124.7	135.2	119.3	114.9	117.2	116.4	116.6	115.2	119.0	118.6	119.6	139.4	141.3	140.3	144.7	141.9
O 教育，学習支援業	102.5	106.8	111.7	109.5	110.5	109.3	108.3	109.3	111.2	112.3	112.3	117.9	121.8	123.6	117.7	118.4
P 医療，福祉	110.3	109.8	109.6	108.3	111.1	110.2	110.1	109.5	110.4	110.0	110.9	109.4	110.2	108.1	109.7	108.6
Q 複合サービス事業	103.4	106.5	101.4	102.5	101.6	101.4	102.1	102.0	102.6	103.4	104.8	93.7	92.8	95.7	103.6	95.4
R サービス業	107.8	106.5	114.5	111.4	115.3	119.7	110.9	117.1	118.8	115.5	116.7	108.4	110.9	113.2	112.8	108.3

第１－３表　　名目賃金指数（所定内給与）

R2＝100

（事業所規模5人以上）

区分 産業	令和5年平均	令和6年平均	令和7年平均	令和7年 5月	6月	7月	8月	9月	10月	11月	12月	令和8年 1月	2月	3月	4月	5月
TL 調査産業計	108.5	110.7	113.4	113.2	115.3	114.2	112.6	113.3	114.2	113.6	114.3	113.1	113.9	114.4	115.8	115.3
対前年増減率	2.3	2.6	2.4	3.2	4.3	1.6	0.6	1.3	1.2	0.5	1.5	1.1	1.6	2.0	1.9	1.9
D 建設業	104.6	101.6	103.1	99.4	102.0	108.4	106.0	108.0	108.7	106.9	106.8	97.7	98.2	99.2	101.2	101.4
E 製造業	108.6	111.7	115.7	116.4	118.5	116.8	115.8	116.7	116.7	117.1	116.5	117.6	118.9	119.3	121.3	119.4
F 電気・ガス業	108.9	103.9	107.1	105.0	106.3	105.8	108.0	102.8	103.1	106.2	106.2	108.0	108.4	108.2	107.7	104.8
G 情報通信業	113.8	114.2	125.5	126.1	127.2	123.5	122.5	125.2	126.9	125.1	124.5	126.9	126.4	125.9	126.0	128.8
H 運輸業，郵便業	136.0	126.0	125.7	125.0	127.4	128.5	119.2	129.6	130.0	123.2	130.5	128.2	128.7	131.1	133.6	127.9
I 卸売業，小売業	105.7	109.0	114.7	117.0	117.7	113.7	115.2	113.4	114.0	115.1	115.6	113.6	112.4	115.1	118.1	120.2
J 金融業，保険業	99.7	99.0	114.8	114.2	112.0	124.5	113.4	116.7	117.6	113.6	119.3	110.7	113.8	112.6	116.4	111.5
K 不動産・物品賃貸業	116.4	109.9	111.3	107.7	108.8	111.9	111.4	114.1	115.4	114.8	113.8	106.7	114.6	115.4	114.1	115.3
L 学術研究等	109.4	106.3	128.3	136.6	132.6	124.9	121.4	119.2	120.6	123.9	121.2	117.4	120.5	118.6	118.7	118.1
M 宿泊業,飲食サービス業	105.0	109.8	109.7	107.0	110.0	115.0	117.5	115.8	118.1	115.0	116.2	113.0	107.5	107.1	111.9	116.8
N 生活関連サービス業等	122.8	114.3	107.7	111.4	112.0	104.2	105.8	100.9	101.4	102.7	103.4	112.0	110.3	110.3	115.2	117.1
O 教育，学習支援業	108.2	120.7	122.6	123.7	124.5	118.2	116.7	117.8	119.7	118.8	121.1	127.5	130.8	132.7	126.7	127.1
P 医療，福祉	109.0	110.7	110.5	109.2	113.3	110.5	110.1	108.8	110.0	109.7	110.8	110.2	111.4	110.4	112.1	110.3
Q 複合サービス事業	103.5	109.9	109.3	108.0	109.2	111.1	110.1	112.3	110.7	111.6	114.3	104.8	106.5	109.5	111.3	106.6
R サービス業	102.5	106.7	109.8	107.2	113.2	112.8	104.8	110.5	112.7	111.1	110.7	103.9	106.4	107.6	106.9	104.5

（事業所規模30人以上）

区分 産業	令和5年平均	令和6年平均	令和7年平均	令和7年 5月	6月	7月	8月	9月	10月	11月	12月	令和8年 1月	2月	3月	4月	5月
TL 調査産業計	108.6	108.8	113.1	111.2	113.9	114.3	113.3	113.8	114.5	114.2	114.1	113.9	114.6	115.2	116.2	116.1
対前年増減率	2.6	1.5	4.0	2.4	4.3	4.0	3.8	4.1	3.4	3.3	3.4	2.1	2.5	2.6	3.8	4.4
D 建設業	103.7	108.1	110.3	108.8	111.7	117.0	113.7	113.6	112.7	112.2	109.1	107.3	104.7	104.7	108.2	112.0
E 製造業	108.3	110.8	115.8	116.4	118.1	117.1	116.3	117.1	117.2	117.5	117.1	119.0	119.5	120.6	122.5	121.4
F 電気・ガス業	107.9	98.3	97.8	96.5	96.6	97.5	96.8	97.4	96.5	99.9	99.6	102.2	103.0	102.6	102.8	100.5
G 情報通信業	104.6	108.4	121.9	121.9	121.8	122.2	120.2	121.5	125.0	121.2	120.8	122.7	121.8	122.2	123.5	123.2
H 運輸業，郵便業	128.6	127.2	135.7	133.1	137.2	137.3	136.3	139.3	137.2	137.3	138.9	129.8	128.3	132.7	136.8	132.8
I 卸売業，小売業	106.3	99.0	108.5	107.5	109.0	109.1	110.8	108.6	110.5	108.9	110.6	103.9	101.1	104.3	108.7	108.7
J 金融業，保険業	113.4	111.3	130.6	130.9	132.1	134.9	135.0	133.0	132.5	131.3	132.4	124.6	130.9	123.7	123.7	127.6
K 不動産・物品賃貸業	86.3	95.3	101.8	96.4	103.0	97.0	98.1	105.0	106.3	106.3	104.6	98.8	98.0	97.2	97.1	97.6
L 学術研究等	96.7	104.1	110.7	111.1	110.1	112.3	110.2	107.8	110.4	109.9	111.2	118.1	120.0	119.9	119.4	119.4
M 宿泊業,飲食サービス業	115.0	129.1	129.1	127.7	130.8	132.7	134.3	129.1	132.9	127.8	129.4	132.5	130.3	133.9	133.9	139.7
N 生活関連サービス業等	114.9	123.6	114.4	110.3	113.1	112.0	111.3	110.3	114.6	113.4	114.6	133.0	136.6	134.5	139.6	136.1
O 教育，学習支援業	101.8	105.5	109.8	107.5	108.4	107.5	106.5	107.7	109.2	110.3	110.2	116.3	120.3	121.7	115.4	116.3
P 医療，福祉	108.4	108.1	108.4	104.3	109.8	109.3	109.2	108.9	109.8	109.1	110.0	108.6	109.4	107.8	109.3	108.1
Q 複合サービス事業	102.2	106.9	106.6	106.3	107.2	107.2	107.5	107.8	107.4	108.8	110.4	98.2	97.2	100.4	107.5	99.1
R サービス業	107.0	105.7	112.1	109.0	113.5	117.0	107.9	114.3	116.0	113.0	115.1	108.8	110.3	113.0	112.4	107.3

第２－１表　　実質賃金指数（現金給与総額）

R2＝100

（事業所規模5人以上）

区分 産業	令和5年平均	令和6年平均	令和7年平均	令和7年 5月	6月	7月	8月	9月	10月	11月	12月	令和8年 1月	2月	3月	4月	5月
TL 調査産業計	105.1	104.1	103.4	89.0	147.2	117.9	91.3	86.5	85.7	88.3	185.9	85.7	85.5	89.7	87.7	86.8
対前年増減率	−1.0	−0.1	−0.7	−0.4	−2.9	1.6	−1.6	−0.7	−1.0	−2.5	−0.2	0.2	0.0	−1.0	0.7	−2.5
D 建設業	100.8	96.3	97.0	78.5	134.3	109.6	98.7	87.2	82.3	93.3	171.2	82.3	78.2	74.3	75.4	85.0
E 製造業	108.3	104.6	105.3	89.0	138.8	139.4	90.1	90.6	88.5	93.0	183.8	87.5	90.8	92.6	95.6	91.1
F 電気・ガス業	103.9	96.3	100.7	74.4	214.5	75.5	76.5	71.9	72.7	74.1	237.5	74.3	73.4	73.7	72.4	71.2
G 情報通信業	119.7	103.5	110.2	89.3	140.9	159.6	92.0	88.8	90.5	92.2	211.0	93.6	88.4	89.3	89.7	90.4
H 運輸業，郵便業	126.1	120.7	120.8	107.4	157.6	125.0	109.3	104.4	104.6	115.6	185.3	112.1	104.2	105.0	106.0	104.2
I 卸売業，小売業	98.4	102.4	103.2	94.6	107.7	136.0	106.1	87.1	86.9	89.2	171.9	85.8	84.4	90.9	94.5	91.9
J 金融業，保険業	99.2	95.0	107.2	144.4	171.1	101.8	81.2	87.5	92.9	81.0	197.2	78.6	80.8	85.3	83.1	78.8
K 不動産・物品賃貸業	145.0	105.9	102.8	91.7	113.3	129.6	84.1	86.2	92.1	89.3	191.9	95.3	85.3	87.0	90.7	90.3
L 学術研究等	105.0	105.2	111.4	104.3	154.0	122.8	98.3	84.4	85.2	87.1	212.6	92.9	86.6	88.7	94.4	84.8
M 宿泊業,飲食サービス業	105.7	103.8	105.2	96.6	109.1	121.1	111.5	102.9	103.8	100.9	155.3	99.9	93.8	97.6	96.9	102.5
N 生活関連サービス業等	110.8	110.1	91.3	92.3	112.6	93.3	86.8	84.6	79.0	80.9	114.8	86.6	85.6	85.3	88.6	90.9
O 教育，学習支援業	103.5	113.0	112.9	84.1	240.6	84.2	80.6	80.4	81.2	85.7	261.9	86.2	88.6	93.7	86.0	85.9
P 医療，福祉	105.9	104.8	100.7	81.3	160.5	104.8	86.5	81.2	80.1	80.0	189.9	82.8	81.8	91.7	81.0	79.6
Q 複合サービス事業	96.8	96.6	89.8	75.7	95.3	145.7	72.4	74.0	72.5	73.0	183.9	69.0	70.2	79.0	74.3	69.7
R サービス業	97.8	96.7	98.7	87.4	119.6	113.3	89.4	90.5	92.6	90.6	137.8	81.3	87.0	93.1	84.5	85.2

（事業所規模30人以上）

区分 産業	令和5年平均	令和6年平均	令和7年平均	令和7年 5月	6月	7月	8月	9月	10月	11月	12月	令和8年 1月	2月	3月	4月	5月
TL 調査産業計	106.7	101.7	102.9	86.4	154.3	119.5	87.3	84.7	84.6	86.5	193.1	85.4	85.1	89.4	86.6	86.7
対前年増減率	−0.4	−2.9	1.2	−1.4	−1.3	6.7	0.1	1.4	1.6	1.1	2.9	2.2	1.7	3.6	3.0	0.3
D 建設業	102.7	107.0	105.9	87.3	158.0	123.6	116.8	83.5	82.6	91.6	199.0	88.5	82.9	77.9	79.1	106.4
E 製造業	107.6	102.9	104.9	87.2	143.6	141.1	86.6	88.2	87.2	91.9	191.0	86.4	89.8	91.4	94.7	91.4
F 電気・ガス業	103.0	92.0	90.9	66.5	195.6	67.3	66.3	66.8	66.8	69.3	222.6	69.0	68.5	67.7	69.2	67.4
G 情報通信業	106.0	99.1	111.3	86.0	160.5	160.7	92.2	85.1	88.2	90.9	224.2	92.8	84.8	86.1	87.6	86.2
H 運輸業，郵便業	121.2	112.1	126.8	106.6	159.6	135.8	132.7	112.4	111.5	119.7	200.4	124.0	105.5	108.2	111.4	106.6
I 卸売業，小売業	99.7	88.0	96.1	82.5	103.6	135.6	90.6	82.9	83.1	82.5	161.5	77.7	75.5	82.3	80.7	80.9
J 金融業，保険業	123.4	114.8	132.0	231.1	227.7	104.5	102.1	101.5	102.0	99.1	226.7	93.6	97.6	97.5	94.5	95.3
K 不動産・物品賃貸業	84.4	89.0	96.0	74.7	156.9	98.0	74.9	81.8	82.1	91.7	159.7	94.1	74.7	77.7	76.3	74.5
L 学術研究等	98.1	111.4	110.7	84.1	151.4	167.7	100.3	80.9	82.9	82.3	218.1	113.4	89.3	100.4	89.1	87.5
M 宿泊業,飲食サービス業	114.6	126.0	121.4	113.4	152.7	122.4	119.5	115.1	116.7	112.2	164.4	122.8	115.0	127.2	116.7	127.0
N 生活関連サービス業等	110.8	118.7	99.7	89.8	108.3	113.2	93.8	88.0	92.4	89.4	141.3	105.3	107.0	105.7	108.8	109.1
O 教育，学習支援業	97.8	98.3	100.3	72.6	211.0	74.8	71.6	72.7	73.2	73.7	249.2	77.7	80.8	85.7	77.3	77.5
P 医療，福祉	107.4	103.6	99.1	78.9	168.9	101.7	80.9	80.0	80.0	79.3	194.1	82.1	80.2	89.2	79.1	78.1
Q 複合サービス事業	93.7	91.5	85.1	70.7	75.7	154.8	70.2	70.7	70.2	70.7	163.1	64.6	63.9	73.0	72.4	64.9
R サービス業	101.1	94.3	99.6	88.5	118.5	116.2	87.6	92.5	94.9	91.6	139.1	85.2	87.8	94.7	88.5	87.8

第2－2表　　実質賃金指数（きまって支給する給与）

R2＝100

（事業所規模5人以上）

区分 産業	令和5年平均	令和6年平均	令和7年平均	令和7年 5月	6月	7月	8月	9月	10月	11月	12月	令和8年 1月	2月	3月	4月	5月
TL 調査産業計	102.4	100.9	99.7	100.1	101.8	100.6	99.0	99.6	99.7	99.1	99.7	98.6	99.7	99.7	100.6	99.7
対前年増減率	−2.2	−0.9	−1.2	0.1	0.9	−1.9	−2.3	−1.7	−2.3	−2.8	−0.7	0.3	0.1	0.1	0.3	−0.4
D 建設業	99.1	91.8	90.7	86.4	88.3	94.8	93.5	94.2	94.5	93.7	93.3	90.2	87.5	84.9	86.7	87.0
E 製造業	102.3	100.6	100.4	100.8	102.9	101.8	100.2	101.5	100.9	101.2	101.0	101.7	103.8	104.2	105.7	103.3
F 電気・ガス業	105.4	97.5	98.9	97.6	99.9	98.1	100.5	94.4	95.5	97.4	97.1	97.5	96.5	96.9	95.1	93.4
G 情報通信業	111.6	98.0	106.3	106.9	107.6	105.5	104.3	106.8	108.9	105.9	104.4	107.7	106.6	107.7	106.9	109.1
H 運輸業，郵便業	126.3	123.5	114.4	117.2	122.0	112.9	105.0	113.8	112.7	108.3	113.8	112.2	113.5	114.7	115.9	110.4
I 卸売業，小売業	98.2	99.0	101.5	104.4	104.6	100.5	101.7	100.4	100.2	101.0	101.2	97.8	97.3	99.7	101.9	103.5
J 金融業，保険業	95.6	90.0	100.3	99.7	99.1	110.2	98.9	101.7	102.2	98.7	102.9	95.3	98.4	97.2	100.5	95.9
K 不動産・物品賃貸業	113.1	99.7	97.6	96.2	97.1	97.6	95.7	98.9	99.7	98.9	98.0	94.3	97.9	98.6	97.6	97.7
L 学術研究等	101.7	96.5	111.2	117.5	114.5	108.9	105.1	103.9	105.0	107.4	105.2	101.6	106.1	104.1	102.5	100.8
M 宿泊業,飲食サービス業	101.4	101.5	99.8	99.0	100.9	104.4	107.2	105.1	106.3	102.4	104.1	101.0	96.5	95.4	99.7	104.0
N 生活関連サービス業等	114.5	106.8	92.4	96.1	96.6	89.4	90.5	86.7	85.9	87.4	88.1	96.0	94.4	94.1	97.6	99.2
O 教育，学習支援業	101.9	109.8	108.1	109.2	110.1	104.9	103.2	104.3	105.3	104.2	106.2	111.7	115.0	116.8	111.6	111.6
P 医療，福祉	103.7	100.8	97.1	97.7	99.7	97.6	96.9	95.9	96.1	95.5	96.5	96.2	97.6	96.1	97.4	95.3
Q 複合サービス事業	98.1	100.2	93.0	93.3	93.3	94.4	93.5	95.3	93.6	94.0	96.3	88.6	90.6	92.8	94.4	89.9
R サービス業	97.5	98.8	100.3	97.7	102.5	103.3	97.2	101.1	102.3	101.0	100.3	91.3	95.4	95.9	94.9	93.4

（事業所規模30人以上）

区分 産業	令和5年平均	令和6年平均	令和7年平均	令和7年 5月	6月	7月	8月	9月	10月	11月	12月	令和8年 1月	2月	3月	4月	5月
TL 調査産業計	102.7	98.6	99.0	97.8	99.8	100.4	99.0	99.6	99.7	99.1	99.4	99.6	100.6	100.3	101.1	100.4
対前年増減率	−1.8	−2.6	0.4	−0.7	0.4	0.9	0.7	1.2	0.3	0.2	1.9	2.4	2.0	1.4	3.1	2.7
D 建設業	98.1	97.5	95.5	91.7	94.2	99.6	96.9	97.1	95.9	95.9	94.4	103.0	96.3	89.4	91.9	95.4
E 製造業	102.0	99.4	100.2	100.3	102.3	101.8	100.3	101.1	101.1	101.4	101.4	102.8	104.5	105.3	106.8	104.9
F 電気・ガス業	105.9	90.9	88.6	87.6	89.0	88.3	87.4	87.7	87.9	91.3	89.8	90.7	90.4	89.1	91.2	88.8
G 情報通信業	98.9	94.7	105.4	106.2	105.8	106.1	104.4	105.1	109.0	104.8	103.6	107.4	105.2	106.8	106.8	107.0
H 運輸業，郵便業	114.4	111.8	117.9	115.3	120.1	121.3	118.3	121.8	118.7	118.6	121.0	115.0	114.3	117.3	120.9	115.4
I 卸売業，小売業	100.0	90.0	95.7	95.5	96.1	96.6	98.3	96.6	96.8	94.6	97.1	90.6	88.0	90.3	93.9	93.5
J 金融業，保険業	110.2	103.2	115.6	116.5	117.3	120.1	119.0	117.5	116.8	115.5	116.0	107.9	113.9	107.9	108.3	110.9
K 不動産・物品賃貸業	81.3	85.9	89.3	84.9	91.1	85.2	85.1	92.9	93.2	92.6	91.2	85.7	84.9	84.4	84.1	84.6
L 学術研究等	92.6	96.6	96.9	97.0	97.0	98.3	95.3	93.9	96.2	95.6	96.4	100.9	103.6	104.0	103.5	100.9
M 宿泊業,飲食サービス業	111.4	118.8	115.5	115.0	117.3	120.0	122.7	115.8	117.7	112.9	115.6	119.9	118.1	119.3	119.2	124.8
N 生活関連サービス業等	117.1	122.2	104.2	100.5	102.7	102.0	101.7	101.1	103.3	102.7	103.7	121.2	123.5	122.0	125.4	122.5
O 教育，学習支援業	96.2	96.6	97.6	95.8	96.8	95.8	94.5	95.9	96.5	97.2	97.4	102.5	106.5	107.5	102.0	102.2
P 医療，福祉	103.6	99.3	95.7	94.8	97.4	96.6	96.1	96.1	95.8	95.2	96.2	95.1	96.3	94.0	95.1	93.8
Q 複合サービス事業	97.1	96.3	88.6	89.7	89.0	88.9	89.1	89.5	89.1	89.5	90.9	81.5	81.1	83.2	89.8	82.4
R サービス業	101.2	96.3	100.0	97.5	101.1	104.9	96.8	102.7	103.1	100.0	101.2	94.3	96.9	98.4	97.7	93.5

第３－１表　　労働時間指数（総実労働時間）　　R2＝100

（事業所規模5人以上）

区分 産業	令和5年平均	令和6年平均	令和7年平均	令和7年 5月	6月	7月	8月	9月	10月	11月	12月	令和8年 1月	2月	3月	4月	5月
TL 調査産業計	102.1	101.9	100.9	100.9	105.6	105.8	94.3	100.6	104.0	100.5	101.0	94.8	95.8	98.0	103.1	95.1
対前年増減率	−2.0	0.2	−1.0	0.2	1.5	−0.6	−3.9	−0.9	−1.1	−4.7	−2.1	−0.1	−2.7	−1.4	−1.9	−5.7
D 建設業	98.5	95.1	93.6	89.3	96.2	101.3	83.2	95.7	99.0	93.3	93.6	84.2	86.9	88.0	90.6	79.9
E 製造業	99.2	99.0	98.3	94.1	103.5	103.7	90.0	99.5	101.4	101.1	99.8	90.7	99.5	97.8	104.1	92.6
F 電気・ガス業	102.2	102.7	104.2	105.0	109.6	114.9	98.9	105.6	116.1	95.1	102.7	96.6	93.5	110.1	111.1	93.3
G 情報通信業	101.6	103.9	103.6	101.5	107.7	111.5	99.4	105.1	111.9	102.2	102.4	97.5	100.1	105.6	108.4	96.6
H 運輸業，郵便業	122.7	126.5	113.3	117.4	120.1	112.9	102.1	109.0	112.4	111.5	111.7	103.5	102.3	111.0	111.5	100.9
I 卸売業，小売業	99.5	99.9	102.1	104.6	106.7	104.2	101.6	101.3	102.7	104.8	103.6	96.8	96.6	100.1	104.1	100.7
J 金融業，保険業	107.2	102.6	102.3	105.7	108.9	113.0	89.4	95.6	107.0	97.6	104.2	90.9	90.3	97.8	101.6	87.0
K 不動産・物品賃貸業	97.3	97.2	91.2	91.1	97.0	95.5	82.8	88.5	97.5	87.8	90.1	86.6	83.8	90.5	92.9	81.8
L 学術研究等	101.4	92.6	93.9	94.0	102.4	102.1	84.6	93.8	98.6	91.0	96.4	83.7	93.1	93.4	96.8	82.8
M 宿泊業,飲食サービス業	110.6	109.9	110.7	113.5	111.0	112.3	116.0	111.9	115.0	110.4	113.3	105.7	96.1	98.1	102.8	109.0
N 生活関連サービス業等	100.4	94.6	86.6	89.1	89.4	88.1	85.9	84.3	85.1	85.0	84.4	87.6	85.0	85.5	90.9	90.9
O 教育，学習支援業	104.5	111.0	112.2	118.7	121.9	122.2	85.7	111.4	124.1	103.8	107.2	111.3	103.1	112.4	126.0	108.9
P 医療，福祉	102.7	101.7	101.5	103.4	105.9	106.0	98.5	99.5	103.4	97.7	100.8	98.2	95.5	97.7	102.6	96.3
Q 複合サービス事業	96.7	102.9	95.2	96.5	99.6	105.7	93.4	92.2	100.3	91.9	94.3	96.5	91.9	95.5	106.8	98.3
R サービス業	100.6	105.4	106.5	103.1	109.0	112.3	101.4	108.6	109.2	108.9	104.8	96.1	98.5	99.7	102.4	97.8

（事業所規模30人以上）

区分 産業	令和5年平均	令和6年平均	令和7年平均	令和7年 5月	6月	7月	8月	9月	10月	11月	12月	令和8年 1月	2月	3月	4月	5月
TL 調査産業計	102.9	100.7	100.3	98.7	103.7	106.5	94.5	100.3	104.4	99.9	100.7	97.2	97.4	99.4	105.2	96.7
対前年増減率	−1.4	−1.5	−0.4	−1.7	−0.1	1.7	−2.1	1.0	0.6	−3.8	−0.2	2.2	−0.2	0.5	1.4	−2.0
D 建設業	98.5	95.2	91.4	82.5	94.4	100.7	78.8	93.1	95.1	93.0	91.3	88.7	90.1	84.3	86.4	76.7
E 製造業	97.6	96.6	95.9	92.1	100.2	102.0	88.1	96.6	99.8	98.5	97.4	90.6	98.0	97.7	103.5	92.4
F 電気・ガス業	103.6	101.6	100.7	104.1	105.5	108.3	91.7	99.6	113.3	92.1	99.0	93.2	89.7	105.2	110.5	92.3
G 情報通信業	100.5	101.5	102.8	102.0	107.1	113.5	91.8	102.4	115.6	98.7	101.6	97.3	95.6	107.6	108.1	95.9
H 運輸業，郵便業	120.6	117.7	112.7	112.1	114.8	118.1	108.3	114.9	114.5	113.2	113.4	109.3	105.8	113.2	117.6	106.7
I 卸売業，小売業	98.0	97.1	101.3	101.4	101.2	103.7	105.0	99.9	102.2	100.6	104.4	95.4	91.6	95.9	99.4	97.0
J 金融業，保険業	124.2	117.1	118.5	119.8	122.9	130.5	108.2	108.0	126.7	117.7	122.8	109.5	103.8	116.4	119.3	105.6
K 不動産・物品賃貸業	90.0	94.5	94.9	93.7	99.2	98.9	92.0	93.2	100.0	95.0	91.9	90.7	86.3	88.9	93.7	87.7
L 学術研究等	99.0	100.1	97.9	94.2	108.7	106.0	87.9	97.8	103.4	97.8	98.9	88.1	101.1	99.1	107.1	88.3
M 宿泊業,飲食サービス業	135.1	126.7	122.4	124.7	123.9	129.1	128.4	118.9	126.6	119.6	122.9	119.7	113.1	119.6	119.4	128.9
N 生活関連サービス業等	134.8	140.3	123.2	120.9	123.4	124.2	119.4	120.9	123.8	121.5	122.3	138.6	137.6	136.1	144.3	139.7
O 教育，学習支援業	102.7	100.2	104.3	108.1	109.3	115.5	81.9	105.2	116.9	97.6	99.7	110.2	98.7	108.0	124.1	105.7
P 医療，福祉	102.4	101.2	100.8	101.1	104.0	105.5	100.7	99.6	103.2	97.6	100.8	100.8	96.3	98.1	103.0	98.4
Q 複合サービス事業	100.2	98.5	90.9	90.5	95.3	100.9	88.0	88.2	97.9	88.7	90.4	94.6	88.0	89.3	105.7	96.7
R サービス業	106.7	104.4	105.8	104.1	107.8	112.4	100.8	108.1	110.0	105.7	103.3	98.9	98.9	100.7	104.4	96.8

第３－２表　　労働時間指数（所定内労働時間）

R2＝100

（事業所規模5人以上）

区分 産業	令和5年平均	令和6年平均	令和7年平均	令和7年 5月	6月	7月	8月	9月	10月	11月	12月	令和8年 1月	2月	3月	4月	5月
TL 調査産業計	101.0	100.9	100.1	99.9	105.0	105.3	93.6	100.2	103.5	99.9	100.5	94.2	95.3	97.6	102.8	94.4
対前年増減率	−1.7	0.1	−0.8	0.0	1.9	0.0	−3.7	−0.1	−0.3	−3.9	−1.2	0.3	−1.9	−0.6	−1.0	−5.5
D 建設業	97.1	95.1	93.4	90.2	97.7	101.5	82.9	96.1	99.6	93.0	93.5	81.3	85.2	89.3	91.6	80.7
E 製造業	99.7	99.8	99.2	95.2	104.9	104.9	90.7	100.7	102.5	102.0	100.5	91.3	100.0	98.0	105.0	92.8
F 電気・ガス業	99.3	99.0	99.7	101.2	106.0	109.3	93.8	99.9	109.8	89.1	97.2	92.8	89.8	104.8	108.5	89.9
G 情報通信業	102.3	104.9	103.5	101.5	107.9	110.9	99.4	105.3	109.6	102.3	103.0	97.4	101.0	105.4	108.4	95.8
H 運輸業，郵便業	117.0	122.0	109.9	112.4	115.0	111.5	99.6	107.8	111.9	109.6	109.5	105.1	102.7	112.1	112.9	102.5
I 卸売業，小売業	99.0	98.5	100.5	102.7	105.3	103.0	99.9	100.2	101.2	103.7	102.1	96.4	96.3	99.4	103.4	99.6
J 金融業，保険業	102.8	101.4	100.1	102.5	106.4	110.5	87.3	94.2	104.9	95.2	102.7	89.8	89.0	96.4	99.5	84.7
K 不動産・物品賃貸業	92.1	94.9	90.1	88.9	94.7	94.8	82.8	88.3	97.1	87.2	90.0	86.9	84.0	90.3	92.8	81.5
L 学術研究等	97.3	92.2	94.8	95.8	104.4	102.9	85.9	94.8	99.3	91.1	96.0	84.3	93.1	92.5	98.2	83.8
M 宿泊業,飲食サービス業	107.0	106.4	107.8	110.2	108.4	109.4	112.2	109.4	112.1	107.6	110.8	102.4	93.6	95.8	100.3	105.8
N 生活関連サービス業等	100.8	92.5	87.8	90.4	91.1	89.3	86.9	85.5	86.5	86.2	85.1	88.3	86.2	86.4	92.1	91.5
O 教育，学習支援業	102.4	105.7	107.9	109.8	115.7	119.6	85.0	108.6	120.8	100.0	106.4	104.8	99.8	110.0	119.7	100.6
P 医療，福祉	102.3	101.3	101.2	103.5	106.0	105.8	97.7	99.3	102.9	97.4	100.7	97.9	95.5	97.6	102.7	96.5
Q 複合サービス事業	96.1	102.3	97.0	98.4	99.9	106.6	96.4	95.3	100.5	95.0	96.3	99.2	94.0	97.7	109.1	99.8
R サービス業	98.9	103.3	103.0	100.2	106.4	109.0	97.2	105.2	105.8	105.4	102.0	95.6	96.7	97.8	101.1	95.3

（事業所規模30人以上）

区分 産業	令和5年平均	令和6年平均	令和7年平均	令和7年 5月	6月	7月	8月	9月	10月	11月	12月	令和8年 1月	2月	3月	4月	5月
TL 調査産業計	101.9	100.2	99.9	98.4	103.8	106.2	94.1	100.0	103.9	99.5	100.3	96.2	96.4	98.7	104.6	95.4
対前年増減率	−0.8	−1.2	−0.3	−1.7	0.7	1.5	−2.1	1.2	0.6	−3.4	0.2	1.7	−0.6	0.6	1.4	−3.0
D 建設業	97.4	94.1	90.7	84.1	96.7	102.2	79.0	94.2	95.7	93.1	89.8	81.9	83.6	84.1	86.4	76.2
E 製造業	98.5	98.2	97.5	94.0	102.2	103.8	89.2	98.2	101.3	99.8	98.6	91.6	98.6	97.9	104.7	92.8
F 電気・ガス業	98.6	98.7	96.7	99.6	102.3	106.1	87.4	94.9	107.4	86.8	93.7	92.6	88.8	102.6	107.9	90.8
G 情報通信業	100.7	104.1	102.2	102.1	107.2	111.4	90.2	101.9	111.7	97.7	100.8	95.3	94.9	106.4	107.2	93.9
H 運輸業，郵便業	117.1	114.4	110.0	109.5	112.8	114.9	105.6	113.2	112.5	111.1	109.7	108.3	103.0	110.8	115.3	105.9
I 卸売業，小売業	96.2	94.4	98.6	98.9	99.2	100.8	101.4	97.0	99.3	99.0	101.3	93.7	90.3	94.4	98.1	95.7
J 金融業，保険業	117.9	112.7	112.2	112.5	116.4	123.9	102.3	102.4	119.7	111.0	117.1	105.3	99.3	111.2	112.5	99.0
K 不動産・物品賃貸業	89.2	94.6	95.1	93.5	98.7	99.1	92.8	93.4	100.4	95.7	92.6	91.3	87.2	89.5	94.4	88.1
L 学術研究等	96.6	96.5	96.8	93.8	108.1	105.7	88.1	97.3	101.9	96.2	97.0	88.6	101.5	97.1	107.0	89.2
M 宿泊業,飲食サービス業	131.3	123.0	119.1	121.8	120.8	125.4	122.7	116.4	123.8	116.4	119.3	114.8	109.0	116.5	116.0	124.9
N 生活関連サービス業等	126.6	131.1	121.6	119.4	122.7	122.8	117.2	119.0	122.1	119.4	120.0	134.0	134.7	131.9	141.4	135.6
O 教育，学習支援業	100.2	98.3	100.3	101.0	105.9	112.2	80.0	101.0	112.5	92.4	98.5	99.2	92.7	102.7	114.0	92.5
P 医療，福祉	101.9	100.4	100.8	101.2	104.1	105.7	100.8	99.6	103.1	97.6	101.1	100.9	96.4	98.4	103.5	98.6
Q 複合サービス事業	99.9	99.2	94.4	95.0	96.9	103.7	92.7	93.3	98.7	94.2	94.0	99.2	92.0	93.2	109.6	99.4
R サービス業	105.1	103.8	103.9	102.7	106.6	110.2	98.4	105.8	107.8	103.7	101.9	99.4	98.6	100.5	104.5	96.1

第３－３表　　労働時間指数（所定外労働時間）

R2＝100

（事業所規模5人以上）

区分 産業	令和5年平均	令和6年平均	令和7年平均	令和7年 5月	6月	7月	8月	9月	10月	11月	12月	令和8年 1月	2月	3月	4月	5月
TL 調査産業計	118.9	118.5	113.8	117.6	115.3	112.9	104.7	105.9	112.9	110.6	108.2	104.7	102.4	103.5	108.2	107.1
対前年増減率	−6.9	1.4	−4.0	3.1	−3.9	−8.6	−7.3	−11.8	−11.2	−14.5	−14.9	−6.4	−15.5	−12.9	−14.1	−8.9
D 建設業	124.7	95.3	98.6	73.3	68.6	96.5	88.4	87.2	89.5	100.0	96.5	138.4	118.6	65.1	72.1	64.0
E 製造業	92.1	87.7	86.6	79.5	85.2	87.7	81.1	84.4	87.7	90.2	90.2	82.8	92.6	95.1	92.6	89.3
F 電気・ガス業	156.9	172.0	190.6	176.4	177.8	222.2	195.8	215.3	236.1	209.7	206.9	168.1	162.5	209.7	158.3	156.9
G 情報通信業	92.4	91.6	104.6	101.7	106.1	119.1	99.1	102.6	140.0	100.9	94.8	99.1	88.7	108.7	108.7	106.1
H 運輸業，郵便業	158.4	154.7	134.2	148.4	152.1	121.5	117.8	116.4	116.0	123.3	125.1	93.2	99.5	104.6	103.2	91.3
I 卸売業，小売業	112.6	133.7	139.9	152.8	139.6	134.0	141.5	128.3	137.7	130.2	139.6	105.7	103.8	118.9	120.8	126.4
J 金融業，保険業	223.3	133.0	160.1	191.7	175.0	179.2	143.8	131.3	160.4	162.5	143.8	118.8	122.9	133.3	154.2	145.8
K 不動産・物品賃貸業	235.4	158.3	122.5	149.1	159.6	114.0	82.5	93.0	107.0	105.3	93.0	80.7	78.9	94.7	94.7	91.2
L 学術研究等	170.9	99.4	77.6	62.5	69.3	87.5	62.5	76.1	87.5	88.6	103.4	73.9	92.0	108.0	73.9	65.9
M 宿泊業,飲食サービス業	238.3	236.0	214.0	232.0	204.0	216.0	252.0	200.0	220.0	208.0	204.0	224.0	188.0	180.0	192.0	224.0
N 生活関連サービス業等	94.0	133.8	64.1	65.3	58.3	65.3	66.7	62.5	59.7	63.9	70.8	73.6	62.5	68.1	68.1	79.2
O 教育，学習支援業	125.4	165.0	155.2	208.9	184.6	147.2	92.7	139.8	156.1	141.5	113.8	177.2	135.8	135.8	189.4	193.5
P 医療，福祉	114.8	114.2	108.1	100.0	102.3	111.6	123.3	107.0	118.6	107.0	102.3	107.0	95.3	100.0	100.0	93.0
Q 複合サービス事業	106.9	113.6	62.3	62.8	93.6	89.7	38.5	34.6	97.4	34.6	59.0	46.2	52.6	55.1	65.4	71.8
R サービス業	130.2	142.5	169.2	155.6	155.6	170.8	176.4	170.8	170.8	172.2	155.6	104.2	130.6	133.3	125.0	143.1

（事業所規模30人以上）

区分 産業	令和5年平均	令和6年平均	令和7年平均	令和7年 5月	6月	7月	8月	9月	10月	11月	12月	令和8年 1月	2月	3月	4月	5月
TL 調査産業計	115.5	107.7	106.1	102.9	102.9	109.8	100.0	104.9	110.8	105.9	105.9	111.8	110.8	108.8	113.7	113.7
対前年増減率	−9.0	−4.4	−1.5	−1.9	−9.5	2.7	−2.0	0.0	0.0	−7.7	−6.0	9.6	3.6	−0.9	2.6	10.5
D 建設業	117.3	112.8	101.1	57.0	59.0	76.0	77.0	75.0	86.0	92.0	115.0	195.0	192.0	86.0	86.0	84.0
E 製造業	89.2	80.9	80.1	73.0	80.1	83.7	77.3	79.4	84.4	85.1	85.8	80.9	92.2	96.5	91.5	88.7
F 電気・ガス業	192.1	153.6	172.4	184.4	162.3	146.8	167.5	183.1	218.2	185.7	192.2	103.9	106.5	150.6	157.1	118.2
G 情報通信業	98.5	69.9	108.9	100.8	105.8	138.0	110.7	109.1	163.6	109.9	111.6	120.7	105.0	122.3	119.0	119.8
H 運輸業，郵便業	140.8	136.2	127.5	126.5	126.1	136.5	123.0	124.3	125.7	124.8	134.3	115.2	121.7	126.5	130.4	111.3
I 卸売業，小売業	141.5	161.2	165.6	160.7	148.2	171.4	191.1	169.6	169.6	139.3	178.6	135.7	123.2	132.1	128.6	128.6
J 金融業，保険業	413.8	321.5	406.4	453.8	423.1	434.6	380.8	365.4	446.2	423.1	384.6	300.0	311.5	353.8	430.8	411.5
K 不動産・物品賃貸業	116.9	91.7	87.6	100.0	114.6	92.7	65.9	85.4	85.4	70.7	68.3	68.3	56.1	68.3	68.3	73.2
L 学術研究等	144.2	167.6	117.7	102.5	119.0	110.1	84.8	107.6	131.6	126.6	134.2	78.5	93.7	136.7	108.9	72.2
M 宿泊業,飲食サービス業	340.1	325.5	305.8	281.3	293.8	331.3	437.5	256.3	281.3	293.8	318.8	387.5	337.5	287.5	300.0	343.8
N 生活関連サービス業等	422.0	464.3	180.4	175.0	146.4	171.4	200.0	189.3	182.1	196.4	203.6	300.0	239.3	285.7	246.4	282.1
O 教育，学習支援業	124.6	116.6	139.1	169.2	138.5	144.2	98.1	141.7	155.1	142.3	110.3	205.1	151.3	153.8	210.9	219.9
P 医療，福祉	119.7	124.7	101.1	100.0	100.0	100.0	97.9	100.0	104.3	97.9	93.6	95.7	93.6	89.4	87.2	91.5
Q 複合サービス事業	105.1	90.7	45.2	32.7	75.5	64.5	26.4	22.7	89.1	17.3	44.5	34.5	37.3	39.1	55.5	61.8
R サービス業	129.9	113.8	134.7	125.6	126.7	144.2	136.0	141.9	141.9	136.0	124.4	91.9	103.5	104.7	102.3	107.0

第4表　　常用雇用指数

R2＝100

（事業所規模5人以上）

区分 産業	令和5年平均	令和6年平均	令和7年平均	令和7年 5月	6月	7月	8月	9月	10月	11月	12月	令和8年 1月	2月	3月	4月	5月
TL 調査産業計	101.0	101.3	101.1	101.6	101.5	100.1	101.0	100.6	100.9	101.0	102.3	101.9	102.0	101.5	101.8	101.3
対前年増減率	0.9	0.3	−0.2	0.5	0.8	−1.1	−0.4	−0.3	−0.1	0.0	0.8	0.2	1.5	0.8	0.8	−0.3
D 建設業	96.8	94.6	92.6	90.7	90.3	90.1	90.7	90.3	91.4	91.7	96.9	96.5	96.7	95.4	90.8	90.2
E 製造業	100.6	100.7	99.7	100.5	101.0	98.3	100.6	99.9	100.1	100.3	100.1	96.6	96.6	96.7	96.4	97.0
F 電気・ガス業	67.6	80.1	80.6	82.1	82.0	81.1	81.0	81.9	82.0	81.0	80.4	79.7	79.9	79.2	83.4	83.6
G 情報通信業	102.9	98.4	99.4	101.5	101.7	99.9	98.8	97.6	97.2	96.9	97.1	96.8	97.9	97.9	96.8	97.0
H 運輸業，郵便業	102.7	105.4	107.1	108.6	107.2	107.6	107.3	107.0	105.4	103.9	104.3	104.7	103.6	103.7	104.4	103.9
I 卸売業，小売業	100.2	100.4	97.3	98.1	97.2	96.3	96.8	96.9	95.7	95.9	95.9	97.1	95.8	95.0	96.1	97.1
J 金融業，保険業	84.4	90.4	92.8	93.0	93.0	93.2	95.7	94.0	94.6	93.1	92.9	93.0	93.5	92.7	93.5	93.1
K 不動産・物品賃貸業	87.1	81.5	86.3	86.4	87.7	87.5	87.6	88.0	88.2	88.2	89.1	88.9	89.1	88.8	87.3	86.2
L 学術研究等	90.1	93.6	90.7	90.9	91.0	91.1	91.0	90.5	91.0	91.1	91.4	90.4	90.9	90.5	91.4	92.0
M 宿泊業,飲食サービス業	108.0	113.0	125.4	125.6	125.3	125.5	125.0	122.8	126.2	123.5	125.1	129.0	134.4	131.7	127.1	126.2
N 生活関連サービス業等	100.1	99.3	113.5	112.5	111.9	112.5	115.3	114.0	115.9	117.7	118.2	116.4	116.3	113.6	116.2	114.5
O 教育，学習支援業	114.3	117.0	115.7	115.1	115.0	115.2	115.3	115.3	115.2	115.0	115.0	119.6	118.6	116.7	121.9	121.9
P 医療，福祉	101.7	101.8	101.0	99.6	100.5	100.8	101.2	101.2	101.9	102.9	103.3	102.4	102.5	102.6	103.7	104.1
Q 複合サービス事業	88.1	82.3	79.4	79.2	78.5	78.5	77.3	78.3	77.9	78.8	78.5	76.1	75.9	75.6	78.5	80.2
R サービス業	103.0	98.7	94.3	101.1	100.6	90.9	91.2	91.4	91.6	93.0	104.1	104.5	105.5	106.7	107.9	96.5

（事業所規模30人以上）

区分 産業	令和5年平均	令和6年平均	令和7年平均	令和7年 5月	6月	7月	8月	9月	10月	11月	12月	令和8年 1月	2月	3月	4月	5月
TL 調査産業計	101.3	102.4	100.9	101.8	101.8	99.3	100.6	99.9	100.5	100.7	102.4	101.5	101.1	100.5	101.1	100.3
対前年増減率	0.8	1.1	−1.5	−0.7	−0.2	−3.0	−1.9	−2.0	−1.8	−1.9	−0.5	−0.5	0.8	−0.1	0.0	−1.5
D 建設業	98.7	99.9	95.2	91.0	91.1	90.5	90.8	91.1	91.9	93.2	102.1	102.6	102.2	100.4	91.4	92.7
E 製造業	101.7	101.6	100.0	101.1	101.5	98.1	101.0	100.1	100.3	100.5	100.2	95.7	95.6	95.6	95.3	96.5
F 電気・ガス業	55.1	68.2	68.2	68.9	68.7	68.7	68.6	68.0	68.2	68.0	68.5	67.3	67.7	66.5	68.5	68.9
G 情報通信業	95.8	95.9	95.5	96.7	97.1	95.4	93.7	94.4	95.1	94.8	95.0	94.5	94.7	94.7	96.6	97.0
H 運輸業，郵便業	103.5	100.5	99.5	99.9	100.0	99.9	99.8	99.2	98.6	96.9	96.9	97.0	95.0	95.2	95.3	95.7
I 卸売業，小売業	98.2	96.8	97.3	97.6	97.6	97.2	98.1	96.8	96.9	96.6	97.2	97.4	96.4	95.1	96.8	97.3
J 金融業，保険業	64.9	73.4	76.2	77.2	75.7	75.5	75.8	75.9	77.2	77.0	77.2	77.4	78.4	77.5	77.1	77.6
K 不動産・物品賃貸業	118.4	124.7	163.9	164.1	165.0	164.1	164.8	167.3	168.1	168.1	168.6	170.9	172.2	170.5	168.1	164.6
L 学術研究等	80.0	104.7	108.5	109.1	109.2	109.7	109.5	110.0	109.9	110.6	110.5	108.2	107.7	106.7	110.1	110.7
M 宿泊業,飲食サービス業	92.0	106.3	101.2	100.5	100.1	101.0	101.6	100.5	102.6	103.6	102.6	112.1	108.1	106.3	103.7	104.5
N 生活関連サービス業等	116.2	139.2	171.3	175.7	169.2	165.3	170.5	163.2	170.0	173.3	173.5	170.4	169.3	165.1	170.1	168.5
O 教育，学習支援業	127.2	127.6	123.0	121.3	121.2	121.4	122.2	122.1	122.2	121.9	121.9	129.1	127.5	124.2	131.6	132.4
P 医療，福祉	100.5	101.0	99.6	98.6	98.9	99.3	99.3	98.9	99.8	100.5	100.9	100.3	100.4	99.6	100.5	100.2
Q 複合サービス事業	87.8	86.6	83.0	82.5	81.6	81.6	82.0	81.2	80.6	81.0	80.8	80.4	80.1	80.1	88.7	91.4
R サービス業	105.8	105.7	98.6	109.7	108.9	92.8	93.0	93.5	93.8	94.6	110.8	110.9	111.4	113.2	114.1	97.1

令和8年5月

毎月勤労統計調査地方調査

第5－1表 産業、性別常用労働者の1人平均月間現金給与額（山形県）

事業所規模 ＝ 5人以上

（単位：円）

	産業	現金給与総額 計	現金給与総額 男	現金給与総額 女	きまって支給する給与 計	きまって支給する給与 男	きまって支給する給与 女	所定内給与	超過労働給与	特別に支払われた給与 計	特別に支払われた給与 男	特別に支払われた給与 女
TL	調査産業計	268,465	322,192	214,671	261,791	311,720	211,800	245,473	16,318	6,674	10,472	2,871
D	建設業	320,692	333,625	228,370	285,811	297,647	201,315	271,580	14,231	34,881	35,978	27,055
E	製造業	293,149	336,731	220,827	284,085	324,481	217,049	260,029	24,056	9,064	12,250	3,778
F	電気・ガス・熱供給・水道業	409,904	436,166	268,692	409,577	435,778	268,692	370,688	38,889	327	388	0
G	情報通信業	382,626	407,291	323,487	382,380	407,114	323,076	354,038	28,342	246	177	411
H	運輸業、郵便業	296,662	316,303	202,379	287,386	306,181	197,167	246,637	40,749	9,276	10,122	5,212
I	卸売業、小売業	224,042	282,486	176,768	218,909	275,212	173,366	209,398	9,511	5,133	7,274	3,402
J	金融業、保険業	340,076	487,498	285,068	339,613	486,203	284,916	328,526	11,087	463	1,295	152
K	不動産業、物品賃貸業	277,533	284,533	268,445	261,434	274,186	244,879	250,848	10,586	16,099	10,347	23,566
L	学術研究、専門・技術サービス業	343,257	385,563	274,725	330,894	373,534	261,822	316,663	14,231	12,363	12,029	12,903
M	宿泊業、飲食サービス業	132,917	157,000	119,012	130,722	153,778	117,410	122,274	8,448	2,195	3,222	1,602
N	生活関連サービス業、娯楽業	188,788	226,023	168,934	185,418	221,603	166,123	177,481	7,937	3,370	4,420	2,811
O	教育、学習支援業	374,619	429,001	301,856	374,619	429,001	301,856	365,592	9,027	0	0	0
P	医療、福祉	269,932	365,702	244,171	268,784	363,732	243,244	254,587	14,197	1,148	1,970	927
Q	複合サービス事業	280,539	315,603	248,306	280,391	315,406	248,203	273,173	7,218	148	197	103
R	サービス業（他に分類されないもの）	210,467	242,501	164,620	204,412	235,986	159,223	185,646	18,766	6,055	6,515	5,397
E09,10	食料品・たばこ	239,211	272,553	210,448	234,884	269,299	205,196	216,929	17,955	4,327	3,254	5,252
E11	繊維工業	182,730	217,029	170,899	182,730	217,029	170,899	179,373	3,357	0	0	0
E13	家具・装備品	259,138	272,169	205,848	259,138	272,169	205,848	245,188	13,950	0	0	0
E15	印刷・同関連業	245,848	273,470	208,442	245,848	273,470	208,442	228,097	17,751	0	0	0
E21	窯業・土石製品	311,473	323,093	257,559	311,392	323,002	257,528	284,918	26,474	81	91	31
E24	金属製品	277,162	291,893	229,334	271,038	286,687	220,230	241,284	29,754	6,124	5,206	9,104
E25	はん用機械器具	319,992	340,235	262,502	319,992	340,235	262,502	275,641	44,351	0	0	0
E26	生産用機械器具	320,267	349,671	224,787	319,357	348,654	224,224	286,311	33,046	910	1,017	563
E28	電子・デバイス	315,967	372,612	222,650	313,434	370,269	219,804	290,472	22,962	2,533	2,343	2,846
E29	電気機械器具	285,049	340,419	227,443	280,913	336,120	223,476	263,455	17,458	4,136	4,299	3,967
E30	情報通信機械器具	297,863	327,033	254,087	296,205	325,320	252,510	275,183	21,022	1,658	1,713	1,577
E31	輸送用機械器具	312,757	332,983	229,576	312,757	332,983	229,576	282,905	29,852	0	0	0
E32,20	その他の製造業	542,394	607,860	292,769	345,752	376,920	226,906	319,492	26,260	196,642	230,940	65,863
I-1	卸売業	286,706	327,037	222,470	269,234	309,602	204,939	257,935	11,299	17,472	17,435	17,531
I-2	小売業	201,343	256,844	166,356	200,679	255,418	166,173	191,816	8,863	664	1,426	183
M75	宿泊業	174,858	223,879	137,531	167,168	214,174	131,375	155,338	11,830	7,690	9,705	6,156
P83	医療業	349,190	566,185	295,127	349,103	566,185	295,019	322,296	26,807	87	0	108
R91	職業紹介・労働者派遣業	204,124	227,258	179,212	204,124	227,258	179,212	180,398	23,726	0	0	0
R92	その他の事業サービス業	183,418	213,933	149,061	169,581	197,384	138,277	154,186	15,395	13,837	16,549	10,784

令和8年5月

毎月勤労統計調査地方調査

第5－2表 産業、性別常用労働者の1人平均月間現金給与額（山形県）

事業所規模 ＝ 30人以上

（単位：円）

	産業	現金給与総額 計	現金給与総額 男	現金給与総額 女	きまって支給する給与 計	きまって支給する給与 男	きまって支給する給与 女	所定内給与	超過労働給与	特別に支払われた給与 計	特別に支払われた給与 男	特別に支払われた給与 女
TL	調査産業計	295,227	352,241	230,938	286,382	338,245	227,901	265,939	20,443	8,845	13,996	3,037
D	建設業	416,151	424,730	330,319	321,144	330,314	229,395	302,314	18,830	95,007	94,416	100,924
E	製造業	314,721	355,963	239,338	303,116	340,823	234,196	274,695	28,421	11,605	15,140	5,142
F	電気・ガス・熱供給・水道業	414,659	436,979	293,201	414,501	436,792	293,201	374,640	39,861	158	187	0
G	情報通信業	405,999	430,357	333,275	405,791	430,247	332,774	373,074	32,717	208	110	501
H	運輸業、郵便業	298,289	312,955	211,755	297,406	312,066	210,910	247,802	49,604	883	889	845
I	卸売業、小売業	202,968	261,948	162,785	201,308	259,256	161,829	192,277	9,031	1,660	2,692	956
J	金融業、保険業	368,322	514,835	301,810	367,273	512,278	301,445	356,692	10,581	1,049	2,557	365
K	不動産業、物品賃貸業	220,141	228,671	213,969	220,141	228,671	213,969	212,071	8,070	0	0	0
L	学術研究、専門・技術サービス業	351,627	377,702	275,310	349,189	374,753	274,367	337,096	12,093	2,438	2,949	943
M	宿泊業、飲食サービス業	161,954	188,323	144,503	154,963	177,829	139,830	146,168	8,795	6,991	10,494	4,673
N	生活関連サービス業、娯楽業	212,357	277,978	177,040	206,353	267,259	173,574	193,109	13,244	6,004	10,719	3,466
O	教育、学習支援業	416,059	442,498	343,616	416,059	442,498	343,616	407,356	8,703	0	0	0
P	医療、福祉	289,655	394,175	257,188	289,655	394,175	257,188	271,423	18,232	0	0	0
Q	複合サービス事業	264,095	299,376	221,125	264,067	299,363	221,078	255,560	8,507	28	13	47
R	サービス業（他に分類されないもの）	203,126	241,519	161,417	194,119	230,563	154,529	177,736	16,383	9,007	10,956	6,888
E09,10	食料品・たばこ	253,784	281,572	225,128	248,023	277,619	217,502	226,854	21,169	5,761	3,953	7,626
E11	繊維工業	216,656	300,908	189,085	216,656	300,908	189,085	211,453	5,203	0	0	0
E13	家具・装備品	264,251	274,100	222,109	264,251	274,100	222,109	255,248	9,003	0	0	0
E15	印刷・同関連業	243,843	274,387	199,722	243,843	274,387	199,722	220,695	23,148	0	0	0
E21	窯業・土石製品	315,987	334,944	239,849	315,870	334,808	239,809	282,472	33,398	117	136	40
E24	金属製品	339,304	380,279	258,804	324,100	365,367	243,026	263,253	60,847	15,204	14,912	15,778
E25	はん用機械器具	328,558	347,988	266,934	328,558	347,988	266,934	281,173	47,385	0	0	0
E26	生産用機械器具	350,302	364,391	280,319	349,103	363,160	279,276	308,879	40,224	1,199	1,231	1,043
E28	電子・デバイス	329,982	375,846	243,563	327,229	373,420	240,193	302,297	24,932	2,753	2,426	3,370
E29	電気機械器具	307,716	360,665	248,018	302,631	355,580	242,933	282,257	20,374	5,085	5,085	5,085
E30	情報通信機械器具	294,794	326,853	250,325	292,926	324,861	248,630	271,817	21,109	1,868	1,992	1,695
E31	輸送用機械器具	316,525	341,922	229,576	316,525	341,922	229,576	285,119	31,406	0	0	0
E32,20	その他の製造業	577,254	667,224	292,769	349,857	388,741	226,906	319,490	30,367	227,397	278,483	65,863
I-1	卸売業	247,083	279,097	203,302	239,560	270,535	197,200	231,035	8,525	7,523	8,562	6,102
I-2	小売業	190,481	254,083	155,259	190,481	254,083	155,259	181,307	9,174	0	0	0
M75	宿泊業	187,223	228,675	155,632	173,155	210,420	144,755	161,160	11,995	14,068	18,255	10,877
P83	医療業	366,146	568,064	307,313	366,146	568,064	307,313	333,334	32,812	0	0	0
R91	職業紹介・労働者派遣業	203,661	225,453	179,445	203,661	225,453	179,445	179,216	24,445	0	0	0
R92	その他の事業サービス業	185,136	234,766	144,458	165,648	207,362	131,458	156,020	9,628	19,488	27,404	13,000

令和8年5月　　第6－1表　産業、性別常用労働者の1人平均月間出勤日数及び実労働時間（山形県）

毎月勤労統計調査地方調査

事業所規模 ＝ 5人以上

	産業	出勤日数			総実労働時間			所定内労働時間			所定外労働時間		
		計	男	女	計	男	女	計	男	女	計	男	女
		日	日	日	時間	時間	時間	時間	時間	時間	時間	時間	時間
TL	調査産業計	17.8	18.0	17.6	136.9	146.6	127.3	127.8	133.4	122.3	9.1	13.2	5.0
D	建設業	16.8	16.8	17.5	132.8	132.7	132.8	127.3	126.7	131.3	5.5	6.0	1.5
E	製造業	17.8	17.8	17.8	146.9	150.6	140.4	136.0	138.1	132.3	10.9	12.5	8.1
F	電気・ガス・熱供給・水道業	17.1	17.1	16.9	135.5	137.6	123.8	124.2	125.5	117.1	11.3	12.1	6.7
G	情報通信業	18.4	18.4	18.3	149.8	150.2	148.9	137.6	136.6	139.9	12.2	13.6	9.0
H	運輸業、郵便業	18.5	18.8	16.8	160.0	167.1	126.0	140.0	144.2	120.1	20.0	22.9	5.9
I	卸売業、小売業	18.3	18.5	18.1	134.5	147.1	124.2	127.8	137.2	120.2	6.7	9.9	4.0
J	金融業、保険業	16.3	17.3	16.0	117.3	138.2	109.5	110.3	123.8	105.3	7.0	14.4	4.2
K	不動産業、物品賃貸業	17.1	16.3	18.1	128.6	124.2	134.3	123.4	118.1	130.3	5.2	6.1	4.0
L	学術研究、専門・技術サービス業	16.4	16.6	16.1	132.7	136.8	126.0	126.9	129.4	122.9	5.8	7.4	3.1
M	宿泊業、飲食サービス業	15.8	15.7	15.8	101.0	112.9	94.2	95.4	103.3	90.9	5.6	9.6	3.3
N	生活関連サービス業、娯楽業	18.4	18.7	18.3	128.1	133.7	125.0	122.4	127.4	119.7	5.7	6.3	5.3
O	教育、学習支援業	18.6	19.5	17.5	150.3	163.9	132.0	126.5	128.5	123.7	23.8	35.4	8.3
P	医療、福祉	18.2	18.7	18.0	134.5	142.7	132.3	130.5	136.9	128.8	4.0	5.8	3.5
Q	複合サービス事業	19.1	19.6	18.6	147.2	152.4	142.5	141.6	144.7	138.7	5.6	7.7	3.8
R	サービス業（他に分類されないもの）	17.8	18.1	17.5	137.1	146.9	123.1	126.8	133.5	117.3	10.3	13.4	5.8
E09,10	食料品・たばこ	18.9	19.4	18.5	151.7	160.3	144.3	139.7	146.2	134.1	12.0	14.1	10.2
E11	繊維工業	18.3	16.9	18.8	136.9	132.0	138.6	134.2	129.9	135.7	2.7	2.1	2.9
E13	家具・装備品	19.0	19.2	18.2	152.6	155.5	141.3	144.2	146.6	134.8	8.4	8.9	6.5
E15	印刷・同関連業	18.1	18.2	17.9	150.2	155.8	142.6	140.0	143.1	135.8	10.2	12.7	6.8
E21	窯業・土石製品	17.4	17.4	17.3	143.9	143.9	144.2	132.3	132.3	132.3	11.6	11.6	11.9
E24	金属製品	18.1	18.2	17.9	147.1	147.5	146.2	131.7	131.3	133.2	15.4	16.2	13.0
E25	はん用機械器具	19.6	19.6	19.8	166.1	167.3	162.7	146.3	146.0	147.3	19.8	21.3	15.4
E26	生産用機械器具	17.4	17.5	17.2	145.7	149.1	134.8	134.3	136.4	127.6	11.4	12.7	7.2
E28	電子・デバイス	16.1	16.0	16.1	138.0	144.5	127.4	127.5	131.7	120.7	10.5	12.8	6.7
E29	電気機械器具	17.0	17.0	16.9	136.9	141.3	132.4	130.0	133.6	126.3	6.9	7.7	6.1
E30	情報通信機械器具	16.7	16.5	16.9	137.5	137.2	138.0	130.7	128.7	133.7	6.8	8.5	4.3
E31	輸送用機械器具	17.8	17.8	17.8	151.4	153.0	145.0	140.6	141.8	135.7	10.8	11.2	9.3
E32,20	その他の製造業	17.3	17.4	16.9	145.2	149.4	129.3	132.4	133.9	126.7	12.8	15.5	2.6
I-1	卸売業	18.2	18.6	17.6	140.1	149.0	126.1	132.4	140.0	120.4	7.7	9.0	5.7
I-2	小売業	18.3	18.5	18.2	132.4	146.1	123.7	126.1	135.7	120.1	6.3	10.4	3.6
M75	宿泊業	17.6	19.0	16.6	123.1	142.0	108.7	118.3	134.7	105.8	4.8	7.3	2.9
P83	医療業	18.6	19.0	18.5	140.2	149.0	137.9	133.4	138.6	132.1	6.8	10.4	5.8
R91	職業紹介・労働者派遣業	16.8	16.5	17.0	141.5	146.8	135.9	128.5	130.1	126.8	13.0	16.7	9.1
R92	その他の事業サービス業	17.2	17.1	17.3	122.9	134.2	110.2	113.6	121.0	105.3	9.3	13.2	4.9

令和8年5月　　第6－2表　産業、性別常用労働者の1人平均月間出勤日数及び実労働時間（山形県）

毎月勤労統計調査地方調査

事業所規模 ＝ 30人以上

	産業	出勤日数			総実労働時間			所定内労働時間			所定外労働時間		
		計	男	女	計	男	女	計	男	女	計	男	女
		日	日	日	時間	時間	時間	時間	時間	時間	時間	時間	時間
TL	調査産業計	18.0	18.1	17.9	143.4	152.3	133.3	131.8	136.0	126.9	11.6	16.3	6.4
D	建設業	15.4	15.4	15.5	127.6	128.1	122.1	119.2	119.3	117.7	8.4	8.8	4.4
E	製造業	17.8	17.7	17.9	150.2	152.7	145.7	137.7	138.7	135.9	12.5	14.0	9.8
F	電気・ガス・熱供給・水道業	17.0	17.0	16.9	133.9	134.6	129.9	124.8	125.5	120.8	9.1	9.1	9.1
G	情報通信業	18.2	18.3	18.1	151.5	151.9	150.4	137.0	137.4	136.0	14.5	14.5	14.4
H	運輸業、郵便業	18.9	18.9	18.4	166.7	172.6	131.6	141.1	144.4	121.6	25.6	28.2	10.0
I	卸売業、小売業	18.9	19.2	18.7	134.4	150.3	123.7	127.2	139.3	119.0	7.2	11.0	4.7
J	金融業、保険業	16.9	17.6	16.6	129.2	145.9	121.7	118.5	129.6	113.5	10.7	16.3	8.2
K	不動産業、物品賃貸業	16.9	16.2	17.5	125.1	122.3	127.3	122.1	118.5	124.8	3.0	3.8	2.5
L	学術研究、専門・技術サービス業	16.7	16.7	16.9	136.2	136.6	135.0	130.5	130.4	130.7	5.7	6.2	4.3
M	宿泊業、飲食サービス業	16.6	16.4	16.8	113.8	121.0	109.0	108.3	113.2	105.0	5.5	7.8	4.0
N	生活関連サービス業、娯楽業	18.7	20.1	17.9	141.5	162.9	130.0	133.6	152.4	123.5	7.9	10.5	6.5
O	教育、学習支援業	18.9	19.8	16.5	158.9	169.7	129.1	124.6	128.5	113.8	34.3	41.2	15.3
P	医療、福祉	18.5	19.1	18.4	139.9	151.3	136.4	135.6	144.7	132.8	4.3	6.6	3.6
Q	複合サービス事業	19.7	20.0	19.2	150.1	154.3	145.0	143.3	146.3	139.7	6.8	8.0	5.3
R	サービス業（他に分類されないもの）	17.4	17.7	16.9	132.2	145.6	117.7	123.0	133.2	111.9	9.2	12.4	5.8
E09,10	食料品・たばこ	19.1	19.5	18.7	158.4	164.7	151.8	144.0	149.0	138.8	14.4	15.7	13.0
E11	繊維工業	18.7	19.3	18.5	150.4	155.0	148.8	146.2	151.3	144.5	4.2	3.7	4.3
E13	家具・装備品	19.5	19.5	19.5	154.8	155.6	151.6	148.8	149.6	145.4	6.0	6.0	6.2
E15	印刷・同関連業	18.1	18.3	17.8	155.0	161.7	145.3	141.8	145.6	136.2	13.2	16.1	9.1
E21	窯業・土石製品	17.1	17.1	17.0	144.5	145.9	138.6	130.1	130.4	128.5	14.4	15.5	10.1
E24	金属製品	18.0	18.0	17.9	167.3	173.7	154.7	136.3	137.3	134.5	31.0	36.4	20.2
E25	はん用機械器具	19.8	19.6	20.4	167.2	167.7	165.6	146.4	145.3	150.0	20.8	22.4	15.6
E26	生産用機械器具	17.4	17.3	17.6	147.8	148.8	142.6	135.3	135.5	133.8	12.5	13.3	8.8
E28	電子・デバイス	16.1	16.0	16.4	141.0	144.8	134.1	129.6	131.5	126.1	11.4	13.3	8.0
E29	電気機械器具	16.9	16.9	16.8	137.2	141.6	132.4	129.2	133.3	124.6	8.0	8.3	7.8
E30	情報通信機械器具	16.9	16.8	16.9	139.5	140.6	137.9	132.4	131.5	133.6	7.1	9.1	4.3
E31	輸送用機械器具	18.0	18.0	17.8	152.6	154.8	145.0	141.7	143.4	135.7	10.9	11.4	9.3
E32,20	その他の製造業	17.0	17.1	16.9	144.2	148.8	129.3	129.4	130.2	126.7	14.8	18.6	2.6
I-1	卸売業	18.2	18.4	18.0	136.2	141.6	128.8	130.5	134.4	125.1	5.7	7.2	3.7
I-2	小売業	19.1	19.5	18.9	133.9	154.2	122.6	126.3	141.5	117.8	7.6	12.7	4.8
M75	宿泊業	18.3	18.3	18.2	132.1	144.7	122.4	126.3	136.0	118.9	5.8	8.7	3.5
P83	医療業	18.4	18.9	18.3	140.8	151.9	137.5	133.6	139.6	131.8	7.2	12.3	5.7
R91	職業紹介・労働者派遣業	16.7	16.5	17.0	141.2	146.4	135.5	127.8	129.5	126.0	13.4	16.9	9.5
R92	その他の事業サービス業	17.6	18.5	16.8	120.9	142.5	103.1	114.8	133.0	99.9	6.1	9.5	3.2

令和8年5月

毎月勤労統計調査地方調査

第7－1表 産業、性別常用労働者数及びパートタイム労働者比率（山形県）

事業所規模 ＝ 5人以上

	産業	前月末労働者数			本月中の増加労働者数			本月中の減少労働者数			本月末労働者数			パートタイム労働者比率		
		計	男	女	計	男	女	計	男	女	計	男	女	計	男	女
		人	人	人	人	人	人	人	人	人	人	人	人	%	%	%
TL	調査産業計	376,731	188,752	187,979	5,871	2,222	3,649	5,387	2,519	2,868	377,215	188,455	188,760	26.4	14.3	38.4
D	建設業	23,099	20,316	2,783	266	173	93	407	407	0	22,958	20,082	2,876	3.2	2.7	6.6
E	製造業	88,181	55,066	33,115	1,102	608	494	1,030	648	382	88,253	55,026	33,227	12.2	6.3	21.9
F	電気・ガス・熱供給・水道業	1,850	1,562	288	10	5	5	5	5	0	1,855	1,562	293	14.1	6.3	56.0
G	情報通信業	2,842	2,009	833	25	12	13	18	14	4	2,849	2,007	842	2.4	1.3	5.0
H	運輸業、郵便業	17,031	14,042	2,989	87	84	3	166	44	122	16,952	14,082	2,870	10.8	5.8	35.6
I	卸売業、小売業	60,668	27,333	33,335	1,348	257	1,091	703	376	327	61,313	27,214	34,099	46.4	24.4	64.0
J	金融業、保険業	9,514	2,575	6,939	57	15	42	96	5	91	9,475	2,585	6,890	6.4	6.5	6.4
K	不動産業、物品賃貸業	2,467	1,395	1,072	0	0	0	32	21	11	2,435	1,374	1,061	20.5	16.2	26.2
L	学術研究、専門・技術サービス業	5,723	3,554	2,169	86	19	67	49	27	22	5,760	3,546	2,214	3.3	2.9	3.9
M	宿泊業、飲食サービス業	27,013	9,791	17,222	1,148	399	749	1,351	279	1,072	26,810	9,911	16,899	76.5	65.3	83.0
N	生活関連サービス業、娯楽業	11,406	4,028	7,378	139	28	111	311	210	101	11,234	3,846	7,388	44.7	35.6	49.4
O	教育、学習支援業	27,712	15,836	11,876	143	91	52	128	36	92	27,727	15,891	11,836	16.7	9.7	26.0
P	医療、福祉	71,176	15,070	56,106	1,021	368	653	787	284	503	71,410	15,154	56,256	25.4	17.7	27.5
Q	複合サービス事業	3,727	1,807	1,920	114	21	93	35	27	8	3,806	1,801	2,005	8.1	8.2	8.1
R	サービス業（他に分類されないもの）	24,165	14,239	9,926	325	142	183	269	136	133	24,221	14,245	9,976	31.1	19.0	48.4
E09,10	食料品・たばこ	16,979	7,884	9,095	454	239	215	363	238	125	17,070	7,885	9,185	29.2	24.2	33.4
E11	繊維工業	5,689	1,496	4,193	51	0	51	87	83	4	5,653	1,413	4,240	28.0	19.0	31.0
E13	家具・装備品	1,318	1,049	269	18	9	9	38	5	33	1,298	1,053	245	6.4	5.1	11.8
E15	印刷・同関連業	1,602	922	680	37	25	12	11	11	0	1,628	936	692	9.3	4.9	15.2
E21	窯業・土石製品	3,801	3,129	672	7	7	0	30	30	0	3,778	3,106	672	8.9	9.6	5.8
E24	金属製品	2,285	1,746	539	9	9	0	1	1	0	2,293	1,754	539	4.1	3.1	7.2
E25	はん用機械器具	2,746	2,033	713	25	16	9	45	35	10	2,726	2,014	712	7.6	4.4	16.7
E26	生産用機械器具	9,912	7,565	2,347	163	90	73	199	91	108	9,876	7,564	2,312	5.1	1.0	18.6
E28	電子・デバイス	12,977	8,078	4,899	75	42	33	103	65	38	12,949	8,055	4,894	8.6	1.8	19.8
E29	電気機械器具	5,626	2,869	2,757	22	10	12	9	4	5	5,639	2,875	2,764	10.0	0.5	19.9
E30	情報通信機械器具	2,293	1,377	916	7	5	2	9	8	1	2,291	1,374	917	3.1	3.6	2.2
E31	輸送用機械器具	5,563	4,478	1,085	72	56	16	22	22	0	5,613	4,512	1,101	3.2	2.6	5.7
E32,20	その他の製造業	3,275	2,595	680	9	4	5	23	16	7	3,261	2,583	678	4.9	2.4	14.6
I-1	卸売業	16,187	9,984	6,203	124	18	106	61	60	1	16,250	9,942	6,308	19.7	7.4	39.1
I-2	小売業	44,481	17,349	27,132	1,224	239	985	642	316	326	45,063	17,272	27,791	56.1	34.3	69.6
M75	宿泊業	6,521	2,765	3,756	180	98	82	203	0	203	6,498	2,863	3,635	61.4	45.3	74.0
P83	医療業	29,166	5,832	23,334	286	15	271	283	44	239	29,169	5,803	23,366	19.5	10.2	21.8
R91	職業紹介・労働者派遣業	6,928	3,595	3,333	203	98	105	146	74	72	6,985	3,619	3,366	10.6	4.2	17.5
R92	その他の事業サービス業	10,599	5,621	4,978	67	18	49	91	46	45	10,575	5,593	4,982	56.4	39.6	75.3

令和8年5月

毎月勤労統計調査地方調査

第7－2表　産業、性別常用労働者数及びパートタイム労働者比率（山形県）

事業所規模 ＝ 30人以上

	産業	前月末労働者数			本月中の増加労働者数			本月中の減少労働者数			本月末労働者数			パートタイム労働者比率		
		計	男	女	計	男	女	計	男	女	計	男	女	計	男	女
		人	人	人	人	人	人	人	人	人	人	人	人	%	%	%
TL	調査産業計	211,476	112,217	99,259	2,975	1,415	1,560	2,229	1,292	937	212,222	112,340	99,882	22.1	11.4	34.2
D	建設業	8,287	7,575	712	124	31	93	3	3	0	8,408	7,603	805	1.9	2.1	0.0
E	製造業	68,730	44,482	24,248	986	560	426	651	458	193	69,065	44,584	24,481	9.0	5.6	15.2
F	電気・ガス・熱供給・水道業	909	770	139	10	5	5	5	5	0	914	770	144	7.0	4.2	22.2
G	情報通信業	1,788	1,343	445	25	12	13	18	14	4	1,795	1,341	454	3.8	1.9	9.3
H	運輸業、郵便業	9,026	7,717	1,309	77	74	3	44	44	0	9,059	7,747	1,312	11.6	6.6	41.4
I	卸売業、小売業	21,189	8,609	12,580	385	169	216	274	170	104	21,300	8,608	12,692	60.8	37.4	76.7
J	金融業、保険業	4,173	1,302	2,871	57	15	42	31	5	26	4,199	1,312	2,887	6.0	2.5	7.6
K	不動産業、物品賃貸業	797	334	463	0	0	0	17	6	11	780	328	452	30.4	30.2	30.5
L	学術研究、専門・技術サービス業	2,275	1,699	576	16	3	13	3	0	3	2,288	1,702	586	2.1	2.3	1.7
M	宿泊業、飲食サービス業	7,563	3,000	4,563	339	169	170	278	121	157	7,624	3,048	4,576	72.8	61.2	80.5
N	生活関連サービス業、娯楽業	4,662	1,629	3,033	61	28	33	105	39	66	4,618	1,618	3,000	41.0	32.3	45.7
O	教育、学習支援業	17,570	12,872	4,698	143	91	52	29	7	22	17,684	12,956	4,728	10.4	7.1	19.4
P	医療、福祉	45,510	10,856	34,654	339	108	231	494	284	210	45,355	10,680	34,675	24.0	10.4	28.1
Q	複合サービス事業	2,677	1,488	1,189	88	8	80	8	0	8	2,757	1,496	1,261	10.2	9.8	10.7
R	サービス業（他に分類されないもの）	16,237	8,466	7,771	325	142	183	269	136	133	16,293	8,472	7,821	33.7	19.2	49.3
E09,10	食料品・たばこ	12,689	6,458	6,231	430	239	191	238	173	65	12,881	6,524	6,357	27.5	26.3	28.7
E11	繊維工業	3,355	833	2,522	51	0	51	4	0	4	3,402	833	2,569	9.5	2.4	11.8
E13	家具・装備品	961	781	180	18	9	9	8	5	3	971	785	186	8.5	6.9	15.6
E15	印刷・同関連業	1,166	694	472	16	4	12	11	11	0	1,171	687	484	12.9	6.7	21.7
E21	窯業・土石製品	2,635	2,112	523	7	7	0	30	30	0	2,612	2,089	523	5.5	5.0	7.5
E24	金属製品	918	607	311	9	9	0	1	1	0	926	615	311	4.4	0.3	12.5
E25	はん用機械器具	2,389	1,822	567	25	16	9	35	35	0	2,379	1,803	576	8.7	4.9	20.7
E26	生産用機械器具	7,505	6,226	1,279	119	90	29	121	49	72	7,503	6,267	1,236	0.3	0.2	1.1
E28	電子・デバイス	11,926	7,802	4,124	75	42	33	77	65	12	11,924	7,779	4,145	3.5	1.9	6.6
E29	電気機械器具	4,575	2,425	2,150	22	10	12	9	4	5	4,588	2,431	2,157	11.0	0.2	23.0
E30	情報通信機械器具	2,036	1,184	852	7	5	2	9	8	1	2,034	1,181	853	2.4	2.5	2.3
E31	輸送用機械器具	4,810	3,725	1,085	72	56	16	22	22	0	4,860	3,759	1,101	2.7	1.8	5.7
E32,20	その他の製造業	2,833	2,153	680	9	4	5	23	16	7	2,819	2,141	678	5.7	2.9	14.6
I-1	卸売業	4,702	2,728	1,974	30	18	12	61	60	1	4,671	2,686	1,985	23.6	19.8	28.8
I-2	小売業	16,487	5,881	10,606	355	151	204	213	110	103	16,629	5,922	10,707	71.3	45.5	85.5
M75	宿泊業	3,462	1,487	1,975	47	18	29	53	0	53	3,456	1,505	1,951	60.4	46.0	71.6
P83	医療業	21,494	4,860	16,634	124	15	109	161	44	117	21,457	4,831	16,626	23.0	11.4	26.4
R91	職業紹介・労働者派遣業	6,644	3,500	3,144	203	98	105	146	74	72	6,701	3,524	3,177	11.1	4.3	18.5
R92	その他の事業サービス業	7,529	3,400	4,129	67	18	49	91	46	45	7,505	3,372	4,133	59.8	40.5	75.5

令和8年5月

第8表　産業、性別常用労働者の1人平均月間現金給与額（山形県）

毎月勤労統計調査地方調査

事業所規模 ＝ 5～29人

（単位：円）

	産業	現金給与総額 計	現金給与総額 男	現金給与総額 女	きまって支給する給与 計	きまって支給する給与 男	きまって支給する給与 女	所定内給与	超過労働給与	特別に支払われた給与 計	特別に支払われた給与 男	特別に支払われた給与 女
TL	調査産業計	234,129	277,989	196,430	230,241	272,700	193,746	219,216	11,025	3,888	5,289	2,684
D	建設業	266,415	278,795	191,031	265,721	277,987	191,031	254,106	11,615	694	808	0
E	製造業	216,219	255,261	169,613	216,216	255,257	169,610	207,725	8,491	3	4	3
F	電気・ガス・熱供給・水道業	×	×	×	×	×	×	×	×	×	×	×
G	情報通信業	342,898	360,814	312,147	342,587	360,500	311,840	321,681	20,906	311	314	307
H	運輸業、郵便業	294,810	320,393	194,790	275,987	298,992	186,044	245,310	30,677	18,823	21,401	8,746
I	卸売業、小売業	235,306	291,957	185,148	228,316	282,570	180,280	218,548	9,768	6,990	9,387	4,868
J	金融業、保険業	317,801	459,433	273,124	317,801	459,433	273,124	306,315	11,486	0	0	0
K	不動産業、物品賃貸業	304,752	302,085	309,368	281,018	288,487	268,099	269,239	11,779	23,734	13,598	41,269
L	学術研究、専門・技術サービス業	337,738	392,791	274,514	318,831	372,413	257,297	303,189	15,642	18,907	20,378	17,217
M	宿泊業、飲食サービス業	121,504	143,124	109,687	121,194	143,124	109,208	112,882	8,312	310	0	479
N	生活関連サービス業、娯楽業	172,417	189,563	163,333	170,876	189,563	160,975	166,625	4,251	1,541	0	2,358
O	教育、学習支援業	302,243	369,906	274,303	302,243	369,906	274,303	292,648	9,595	0	0	0
P	医療、福祉	235,283	295,122	223,201	232,117	288,269	220,780	225,010	7,107	3,166	6,853	2,421
Q	複合サービス事業	323,110	393,202	293,458	322,650	392,122	293,260	318,768	3,882	460	1,080	198
R	サービス業（他に分類されないもの）	225,529	243,941	176,204	225,529	243,941	176,204	201,872	23,657	0	0	0

事業所規模 ＝ 30～99人

（単位：円）

	産業	現金給与総額 計	現金給与総額 男	現金給与総額 女	きまって支給する給与 計	きまって支給する給与 男	きまって支給する給与 女	所定内給与	超過労働給与	特別に支払われた給与 計	特別に支払われた給与 男	特別に支払われた給与 女
TL	調査産業計	271,533	324,516	210,744	265,746	314,808	209,455	252,620	13,126	5,787	9,708	1,289
D	建設業	387,987	397,115	286,940	298,539	307,002	204,852	283,814	14,725	89,448	90,113	82,088
E	製造業	260,779	293,582	213,179	260,245	292,768	213,052	242,025	18,220	534	814	127
F	電気・ガス・熱供給・水道業	414,659	436,979	293,201	414,501	436,792	293,201	374,640	39,861	158	187	0
G	情報通信業	359,199	373,603	305,185	358,773	373,390	303,962	325,921	32,852	426	213	1,223
H	運輸業、郵便業	276,718	290,916	179,982	276,718	290,916	179,982	228,290	48,428	0	0	0
I	卸売業、小売業	203,841	261,308	163,251	202,000	258,414	162,154	192,719	9,281	1,841	2,894	1,097
J	金融業、保険業	378,676	570,422	315,850	377,285	566,132	315,408	370,898	6,387	1,391	4,290	442
K	不動産業、物品賃貸業	230,823	246,741	219,902	230,823	246,741	219,902	221,686	9,137	0	0	0
L	学術研究、専門・技術サービス業	336,193	361,258	262,208	336,193	361,258	262,208	329,163	7,030	0	0	0
M	宿泊業、飲食サービス業	151,834	175,314	136,612	151,202	173,707	136,612	142,618	8,584	632	1,607	0
N	生活関連サービス業、娯楽業	224,141	281,549	176,723	215,832	270,074	171,029	202,249	13,583	8,309	11,475	5,694
O	教育、学習支援業	×	×	×	×	×	×	×	×	×	×	×
P	医療、福祉	227,750	275,308	213,692	227,750	275,308	213,692	222,055	5,695	0	0	0
Q	複合サービス事業	×	×	×	×	×	×	×	×	×	×	×
R	サービス業（他に分類されないもの）	228,637	261,393	176,141	228,596	261,393	176,035	209,683	18,913	41	0	106

事業所規模 ＝ 100人以上

（単位：円）

	産業	現金給与総額 計	現金給与総額 男	現金給与総額 女	きまって支給する給与 計	きまって支給する給与 男	きまって支給する給与 女	所定内給与	超過労働給与	特別に支払われた給与 計	特別に支払われた給与 男	特別に支払われた給与 女
TL	調査産業計	323,909	386,411	254,892	311,362	367,130	249,782	282,062	29,300	12,547	19,281	5,110
D	建設業	519,510	530,384	439,977	404,100	419,504	291,437	370,205	33,895	115,410	110,880	148,540
E	製造業	346,054	387,606	258,587	328,019	365,199	249,754	293,672	34,347	18,035	22,407	8,833
F	電気・ガス・熱供給・水道業	—	—	—	—	—	—	—	—	—	—	—
G	情報通信業	×	×	×	×	×	×	×	×	×	×	×
H	運輸業、郵便業	353,224	373,239	266,820	350,093	369,918	264,509	297,493	52,600	3,131	3,321	2,311
I	卸売業、小売業	197,554	266,627	160,177	197,017	265,405	160,011	189,537	7,480	537	1,222	166
J	金融業、保険業	336,578	432,822	235,248	336,578	432,822	235,248	313,137	23,441	0	0	0
K	不動産業、物品賃貸業	×	×	×	×	×	×	×	×	×	×	×
L	学術研究、専門・技術サービス業	×	×	×	×	×	×	×	×	×	×	×
M	宿泊業、飲食サービス業	×	×	×	×	×	×	×	×	×	×	×
N	生活関連サービス業、娯楽業	×	×	×	×	×	×	×	×	×	×	×
O	教育、学習支援業	344,462	413,435	244,371	344,462	413,435	244,371	312,830	31,632	0	0	0
P	医療、福祉	343,594	490,734	295,918	343,594	490,734	295,918	314,438	29,156	0	0	0
Q	複合サービス事業	×	×	×	×	×	×	×	×	×	×	×
R	サービス業（他に分類されないもの）	188,629	226,618	155,389	174,528	207,447	145,724	159,583	14,945	14,101	19,171	9,665

令和8年5月

第9表　産業、性別常用労働者の1人平均月間出勤日数及び実労働時間（山形県）

毎月勤労統計調査地方調査

事業所規模 ＝ 5～29人

産業	出勤日数 計	出勤日数 男	出勤日数 女	総実労働時間 計	総実労働時間 男	総実労働時間 女	所定内労働時間 計	所定内労働時間 男	所定内労働時間 女	所定外労働時間 計	所定外労働時間 男	所定外労働時間 女
	日	日	日	時間	時間	時間	時間	時間	時間	時間	時間	時間
TL 調査産業計	17.5	17.7	17.3	128.6	138.2	120.4	122.7	129.4	117.0	5.9	8.8	3.4
D 建設業	17.7	17.6	18.2	135.7	135.6	136.7	131.9	131.2	136.2	3.8	4.4	0.5
E 製造業	17.8	18.0	17.6	134.6	141.8	126.0	129.7	135.7	122.5	4.9	6.1	3.5
F 電気・ガス・熱供給・水道業	×	×	×	×	×	×	×	×	×	×	×	×
G 情報通信業	18.6	18.5	18.6	146.8	146.7	147.0	138.4	135.0	144.3	8.4	11.7	2.7
H 運輸業、郵便業	18.1	18.7	15.6	152.4	160.3	121.3	138.8	143.9	118.8	13.6	16.4	2.5
I 卸売業、小売業	17.9	18.2	17.7	134.5	145.7	124.6	128.1	136.3	120.9	6.4	9.4	3.7
J 金融業、保険業	15.9	16.9	15.5	108.0	130.3	101.0	103.9	117.9	99.5	4.1	12.4	1.5
K 不動産業、物品賃貸業	17.1	16.3	18.5	130.3	124.9	139.7	124.0	118.0	134.5	6.3	6.9	5.2
L 学術研究、専門・技術サービス業	16.2	16.6	15.9	130.4	137.0	122.8	124.6	128.5	120.1	5.8	8.5	2.7
M 宿泊業、飲食サービス業	15.4	15.4	15.4	96.0	109.3	88.7	90.4	98.9	85.7	5.6	10.4	3.0
N 生活関連サービス業、娯楽業	18.2	17.7	18.5	118.7	113.3	121.6	114.6	109.9	117.1	4.1	3.4	4.5
O 教育、学習支援業	18.1	18.0	18.1	135.3	138.6	134.0	129.7	128.4	130.3	5.6	10.2	3.7
P 医療、福祉	17.5	17.7	17.5	124.9	121.6	125.6	121.4	117.7	122.2	3.5	3.9	3.4
Q 複合サービス事業	17.7	17.7	17.7	139.8	143.2	138.4	137.1	137.0	137.1	2.7	6.2	1.3
R サービス業（他に分類されないもの）	18.8	18.6	19.4	147.2	148.8	143.0	134.7	133.9	137.0	12.5	14.9	6.0

事業所規模 ＝ 30～99人

産業	出勤日数 計	出勤日数 男	出勤日数 女	総実労働時間 計	総実労働時間 男	総実労働時間 女	所定内労働時間 計	所定内労働時間 男	所定内労働時間 女	所定外労働時間 計	所定外労働時間 男	所定外労働時間 女
	日	日	日	時間	時間	時間	時間	時間	時間	時間	時間	時間
TL 調査産業計	18.4	18.6	18.1	144.1	154.5	132.3	131.9	136.7	126.5	12.2	17.8	5.8
D 建設業	15.3	15.3	14.9	124.1	124.8	117.3	117.4	117.8	113.6	6.7	7.0	3.7
E 製造業	18.4	18.4	18.5	150.8	153.2	147.3	140.7	142.2	138.5	10.1	11.0	8.8
F 電気・ガス・熱供給・水道業	17.0	17.0	16.9	133.9	134.6	129.9	124.8	125.5	120.8	9.1	9.1	9.1
G 情報通信業	18.3	18.2	18.4	147.2	147.5	146.3	136.0	136.5	134.2	11.2	11.0	12.1
H 運輸業、郵便業	18.9	18.9	18.6	169.3	175.3	128.9	141.2	144.6	118.5	28.1	30.7	10.4
I 卸売業、小売業	19.1	19.3	18.9	136.6	152.3	125.4	129.0	141.1	120.4	7.6	11.2	5.0
J 金融業、保険業	16.5	17.3	16.2	126.1	144.6	120.1	116.1	127.8	112.3	10.0	16.8	7.8
K 不動産業、物品賃貸業	17.0	16.2	17.5	126.0	124.1	127.2	122.8	119.7	124.9	3.2	4.4	2.3
L 学術研究、専門・技術サービス業	16.7	16.7	16.8	133.9	134.0	133.4	130.5	130.6	129.9	3.4	3.4	3.5
M 宿泊業、飲食サービス業	16.3	16.0	16.5	110.5	117.0	106.3	105.3	109.7	102.5	5.2	7.3	3.8
N 生活関連サービス業、娯楽業	19.2	20.3	18.2	148.3	165.3	134.2	140.5	154.5	128.9	7.8	10.8	5.3
O 教育、学習支援業	×	×	×	×	×	×	×	×	×	×	×	×
P 医療、福祉	18.4	18.9	18.3	138.7	150.6	135.2	137.2	149.1	133.7	1.5	1.5	1.5
Q 複合サービス事業	×	×	×	×	×	×	×	×	×	×	×	×
R サービス業（他に分類されないもの）	18.3	18.7	17.6	139.2	150.1	121.7	128.8	137.2	115.4	10.4	12.9	6.3

事業所規模 ＝ 100人以上

産業	出勤日数 計	出勤日数 男	出勤日数 女	総実労働時間 計	総実労働時間 男	総実労働時間 女	所定内労働時間 計	所定内労働時間 男	所定内労働時間 女	所定外労働時間 計	所定外労働時間 男	所定外労働時間 女
	日	日	日	時間	時間	時間	時間	時間	時間	時間	時間	時間
TL 調査産業計	17.6	17.6	17.7	142.4	149.5	134.5	131.5	135.2	127.4	10.9	14.3	7.1
D 建設業	16.0	15.9	16.9	140.0	140.7	134.3	125.6	125.2	128.1	14.4	15.5	6.2
E 製造業	17.4	17.3	17.4	150.0	152.6	144.5	136.0	137.0	134.0	14.0	15.6	10.5
F 電気・ガス・熱供給・水道業	—	—	—	—	—	—	—	—	—	—	—	—
G 情報通信業	×	×	×	×	×	×	×	×	×	×	×	×
H 運輸業、郵便業	18.9	19.1	17.9	159.8	165.2	136.4	140.7	143.9	127.0	19.1	21.3	9.4
I 卸売業、小売業	17.9	17.9	17.9	121.1	135.0	113.5	116.2	125.9	110.9	4.9	9.1	2.6
J 金融業、保険業	18.2	18.1	18.2	138.7	147.7	129.3	125.9	132.2	119.3	12.8	15.5	10.0
K 不動産業、物品賃貸業	×	×	×	×	×	×	×	×	×	×	×	×
L 学術研究、専門・技術サービス業	×	×	×	×	×	×	×	×	×	×	×	×
M 宿泊業、飲食サービス業	×	×	×	×	×	×	×	×	×	×	×	×
N 生活関連サービス業、娯楽業	×	×	×	×	×	×	×	×	×	×	×	×
O 教育、学習支援業	14.1	14.6	13.4	107.9	116.3	95.8	101.3	107.4	92.5	6.6	8.9	3.3
P 医療、福祉	18.6	19.3	18.4	140.9	151.7	137.4	134.2	141.0	132.0	6.7	10.7	5.4
Q 複合サービス事業	×	×	×	×	×	×	×	×	×	×	×	×
R サービス業（他に分類されないもの）	16.8	17.0	16.7	128.3	142.1	116.0	119.7	130.1	110.5	8.6	12.0	5.5

令和8年5月

第10表　産業、性別常用労働者数及びパートタイム労働者比率（山形県）

毎月勤労統計調査地方調査

事業所規模 ＝ 5～29人

	産業	前月末労働者数			本月中の増加労働者数			本月中の減少労働者数			本月末労働者数			パートタイム労働者比率		
		計	男	女	計	男	女	計	男	女	計	男	女	計	男	女
		人	人	人	人	人	人	人	人	人	人	人	人	%	%	%
TL	調査産業計	165,255	76,535	88,720	2,896	807	2,089	3,158	1,227	1,931	164,993	76,115	88,878	31.9	18.7	43.2
D	建設業	14,812	12,741	2,071	142	142	0	404	404	0	14,550	12,479	2,071	3.9	3.1	9.1
E	製造業	19,451	10,584	8,867	116	48	68	379	190	189	19,188	10,442	8,746	23.6	9.4	40.6
F	電気・ガス・熱供給・水道業	×	×	×	×	×	×	×	×	×	×	×	×	×	×	×
G	情報通信業	1,054	666	388	0	0	0	0	0	0	1,054	666	388	0.0	0.0	0.0
H	運輸業、郵便業	8,005	6,325	1,680	10	10	0	122	0	122	7,893	6,335	1,558	9.8	4.7	30.7
I	卸売業、小売業	39,479	18,724	20,755	963	88	875	429	206	223	40,013	18,606	21,407	38.8	18.4	56.5
J	金融業、保険業	5,341	1,273	4,068	0	0	0	65	0	65	5,276	1,273	4,003	6.8	10.7	5.5
K	不動産業、物品賃貸業	1,670	1,061	609	0	0	0	15	15	0	1,655	1,046	609	15.9	11.8	23.0
L	学術研究、専門・技術サービス業	3,448	1,855	1,593	70	16	54	46	27	19	3,472	1,844	1,628	4.1	3.5	4.7
M	宿泊業、飲食サービス業	19,450	6,791	12,659	809	230	579	1,073	158	915	19,186	6,863	12,323	78.0	67.2	84.0
N	生活関連サービス業、娯楽業	6,744	2,399	4,345	78	0	78	206	171	35	6,616	2,228	4,388	47.3	38.1	52.0
O	教育、学習支援業	10,142	2,964	7,178	0	0	0	99	29	70	10,043	2,935	7,108	27.7	21.1	30.4
P	医療、福祉	25,666	4,214	21,452	682	260	422	293	0	293	26,055	4,474	21,581	28.0	35.1	26.5
Q	複合サービス事業	1,050	319	731	26	13	13	27	27	0	1,049	305	744	2.6	0.0	3.6
R	サービス業（他に分類されないもの）	7,928	5,773	2,155	0	0	0	0	0	0	7,928	5,773	2,155	25.9	18.7	45.2

事業所規模 ＝ 30～99人

	産業	前月末労働者数			本月中の増加労働者数			本月中の減少労働者数			本月末労働者数			パートタイム労働者比率		
		計	男	女	計	男	女	計	男	女	計	男	女	計	男	女
		人	人	人	人	人	人	人	人	人	人	人	人	%	%	%
TL	調査産業計	115,768	61,954	53,814	1,908	926	982	1,421	862	559	116,255	62,018	54,237	25.7	13.3	39.9
D	建設業	6,498	6,001	497	124	31	93	0	0	0	6,622	6,032	590	0.9	1.0	0.0
E	製造業	25,215	14,944	10,271	566	337	229	365	251	114	25,416	15,030	10,386	11.6	7.4	17.6
F	電気・ガス・熱供給・水道業	909	770	139	10	5	5	5	5	0	914	770	144	7.0	4.2	22.2
G	情報通信業	873	691	182	17	12	5	15	14	1	875	689	186	4.0	3.0	7.5
H	運輸業、郵便業	6,481	5,650	831	58	58	0	34	34	0	6,505	5,674	831	12.5	7.0	49.9
I	卸売業、小売業	18,232	7,576	10,656	354	151	203	233	159	74	18,353	7,568	10,785	60.2	37.1	76.3
J	金融業、保険業	3,141	772	2,369	55	14	41	24	0	24	3,172	786	2,386	2.3	3.4	1.9
K	不動産業、物品賃貸業	645	262	383	0	0	0	17	6	11	628	256	372	24.7	21.1	27.2
L	学術研究、専門・技術サービス業	1,835	1,374	461	16	3	13	3	0	3	1,848	1,377	471	2.5	2.6	2.1
M	宿泊業、飲食サービス業	6,966	2,738	4,228	321	151	170	254	121	133	7,033	2,768	4,265	74.5	63.0	82.0
N	生活関連サービス業、娯楽業	3,367	1,521	1,846	40	23	17	69	32	37	3,338	1,512	1,826	44.5	31.4	55.4
O	教育、学習支援業	×	×	×	×	×	×	×	×	×	×	×	×	×	×	×
P	医療、福祉	21,201	4,878	16,323	236	100	136	330	203	127	21,107	4,775	16,332	25.6	9.4	30.4
Q	複合サービス事業	×	×	×	×	×	×	×	×	×	×	×	×	×	×	×
R	サービス業（他に分類されないもの）	5,882	3,631	2,251	87	33	54	64	37	27	5,905	3,627	2,278	26.6	15.6	44.1

事業所規模 ＝ 100人以上

	産業	前月末労働者数			本月中の増加労働者数			本月中の減少労働者数			本月末労働者数			パートタイム労働者比率		
		計	男	女	計	男	女	計	男	女	計	男	女	計	男	女
		人	人	人	人	人	人	人	人	人	人	人	人	%	%	%
TL	調査産業計	95,708	50,263	45,445	1,067	489	578	808	430	378	95,967	50,322	45,645	17.8	9.0	27.4
D	建設業	1,789	1,574	215	0	0	0	3	3	0	1,786	1,571	215	5.4	6.1	0.0
E	製造業	43,515	29,538	13,977	420	223	197	286	207	79	43,649	29,554	14,095	7.5	4.7	13.4
F	電気・ガス・熱供給・水道業	—	—	—	—	—	—	—	—	—	—	—	—	—	—	—
G	情報通信業	×	×	×	×	×	×	×	×	×	×	×	×	×	×	×
H	運輸業、郵便業	2,545	2,067	478	19	16	3	10	10	0	2,554	2,073	481	9.5	5.5	26.6
I	卸売業、小売業	2,957	1,033	1,924	31	18	13	41	11	30	2,947	1,040	1,907	64.9	39.9	78.6
J	金融業、保険業	1,032	530	502	2	1	1	7	5	2	1,027	526	501	17.5	1.1	34.7
K	不動産業、物品賃貸業	×	×	×	×	×	×	×	×	×	×	×	×	×	×	×
L	学術研究、専門・技術サービス業	×	×	×	×	×	×	×	×	×	×	×	×	×	×	×
M	宿泊業、飲食サービス業	×	×	×	×	×	×	×	×	×	×	×	×	×	×	×
N	生活関連サービス業、娯楽業	×	×	×	×	×	×	×	×	×	×	×	×	×	×	×
O	教育、学習支援業	3,757	2,216	1,541	143	91	52	29	7	22	3,871	2,300	1,571	27.1	22.9	33.3
P	医療、福祉	24,309	5,978	18,331	103	8	95	164	81	83	24,248	5,905	18,343	22.5	11.2	26.1
Q	複合サービス事業	×	×	×	×	×	×	×	×	×	×	×	×	×	×	×
R	サービス業（他に分類されないもの）	10,355	4,835	5,520	238	109	129	205	99	106	10,388	4,845	5,543	37.7	21.9	51.4

毎月勤労統計調査地方調査の説明

１　調査の目的

この調査は、統計法に基づく基幹統計であり、給与、労働時間及び雇用の動きについて山形県における変動を毎月明らかにすることを目的としています。

２　調査の対象

この調査の対象は、鉱業，採石業，砂利採取業、建設業、製造業、電気・ガス・熱供給・水道業、情報通信業、運輸業，郵便業、卸売業，小売業、金融業，保険業、不動産業，物品賃貸業、学術研究，専門・技術サービス業、宿泊業，飲食サービス業、生活関連サービス業，娯楽業、教育，学習支援業、医療，福祉、複合サービス事業、サービス業（他に分類されないもの）において、常時５人以上の常用労働者を雇用する県内全事業所の中から無作為抽出された事業所です。

（１）　第一種事業所（常用労働者 30 人以上）　　抽出事業所数　３１３
（２）　第二種事業所（常用労働者５人～29 人）　　抽出事業所数　３００

３　調査事項及び用語の解説

（１）　現金給与額

現　金　給　与　額……所得税、社会保険料、組合費等を差し引く前の総額のことです。

現 金 給 与 総 額……「きまって支給する給与（定期給与)」と「特別に支払われた給与（特別給与)」の合計額です。

現金給与総額　＝　定期給与　＋　特別給与

きまって支給する給与（定期給与）……基本給、家族手当、超過勤務手当などのように労働契約、就業規則等によってあらかじめ定められている支給条件、算定方法によって支給される給与のことです。

定期給与　＝　所定内給与　＋　超過労働給与

超 過 労 働 給 与……超過勤務手当、休日出勤手当、宿日直手当などです。

所　定　内　給　与……「きまって支給する給与（定期給与)」のうち、超過労働給与以外のものを言います。

特別に支払われた給与（特別給与）……ボーナス、ベースアップの差額追給分、３か月を超える期間で算定される手当、一時的突発的理由により支給される給与などです。

（２）　出勤日数

労働者が実際に出勤した日数のことです。有給であっても事業所に出勤しない日は出勤日になりませんが、１日のうち１時間でも就業すれば出勤日となります。

（３）　実労働時間

労働者が実際に労働した時間のことです。休憩時間は除かれますが、いわゆる手待ち時間は含めます。なお、本来の職務外として行われる宿日直の時間は含めません。

総 実 労 働 時 間……「所定内労働時間」と「所定外労働時間」の合計時間です。

総実労働時間　＝　所定内労働時間　＋　所定外労働時間

所 定 内 労 働 時 間……事業所の就業規則で定められた始業時刻と終業時刻との間の、休憩時間を除いた実労働時間です。

所 定 外 労 働 時 間……早出、残業、臨時の呼出し、休日出勤等の労働時間です。

（４） 常用労働者

「常用労働者」とは、次のうち、いずれかに該当する労働者のことです。

イ　期間を定めずに雇われている者

ロ　１か月以上の期間を定めて雇われている者

なお、理事、重役等の役員や家族である従業者でも、常時事業所に勤務して毎月給与の支払いを受けている者は、労働者としています。

常　用　労　働　者……**常用労働者　＝　一般労働者　＋　パートタイム労働者**

パートタイム労働者……「常用労働者」のうち、次のいずれかに該当する労働者のことです。

① １日の所定労働時間が一般の労働者よりも短い者。

② １日の所定労働時間が一般の労働者と同じで１週の所定労働日数が一般の労働者よりも少ない者。

一　般　労　働　者……「常用労働者」のうち「パートタイム労働者」以外の者。

（５） 労働異動率

「労働異動率」は次の算式によって計算します。

$$\text{入（離）職率} = \frac{\text{当月の常用労働者の増加（減少）数}}{\text{前月末常用労働者数}} \times 100$$

４　調査結果の算定

この調査結果の数値は、調査事業所からの報告をもとにして本県の「規模５人以上のすべての事業所」に対応するよう復元して算定したものです。

利用上の注意

(1)「前年比」は、対前年同月増減率（%）を掲載しています。また、前年比などの増減率は、指数等をもとに算出しており、実数で計算した場合と必ずしも一致しません。

(2) 実質賃金指数＝名目賃金指数／消費者物価指数×100

※消費者物価指数（持家の帰属家賃を除く総合指数）は山形県統計企画課調査の山形市分です。

(3) 統計表の符号のうち、「X」は調査対象企業体が２以下のため、秘匿としたものです。

(4) 常用労働者数については、調査結果に産業別、規模別の推計比率を掛けて県内分に拡大した推計値です。

(5) 各指数等は、基準年の更新等に伴い将来改訂されることがあります。なお、令和４年１月分から、各指数は、令和２年平均を 100 とする令和２年基準に更新しました。

(6) 事業所の部分入替えにおいて、賃金、労働時間指数とその増減率は、過去に遡った改訂は行いません。

(7) 常用雇用指数とその増減率は、経済センサスなどの全数調査により真の労働者数が得られた際に、これを労働者数推計のベンチマークとすることに伴う改訂を行うこととなり、令和６年１月調査公表時に、令和３年経済センサス‐活動調査の結果により過去に遡って改訂しました。それに伴い、基準年（令和２年）の常用雇用指数が 100 となるように、令和６年５月調査より、常用雇用指数を過去に遡って改訂しています。

(8) 賃金、労働時間及びパートタイム労働者比率の令和６年の前年同月比等については、令和５年にベンチマーク更新を実施した参考値と令和６年の値を比較して算出しているため、指数から算出した場合と一致しません。

(9) 表章産業は、日本標準産業分類（平成 25 年 10 月改定）に基づいています。

☆毎勤はいろいろ役立つ情報源！

全国調査結果	◇国民経済計算（ＧＤＰ）の推計（雇用者報酬のうち、賃金・俸給の推計）
	◇政府の「労働時間等の設定の改善に関する特別措置法」に基づく労働時間短縮に関する各種施策の実施における参考指標
	◇内閣府の「月例経済報告」（閣議報告）で使用 「景気動向指数」に使われるなど景気判断資料
	◇雇用保険や労災保険の保険給付額等の改定などで使用
	◇ベースアップ、時短交渉などの際の労使関係の資料
	◇政府の各種審議会（最低賃金審議会、食料･農業･農村政策審議会）の資料 公共料金改定の資料
	◇海外への日本紹介資料に使用　　ＩＬＯやＯＥＣＤなどの国際機関に定期的に提供
	◇民間研究機関の資料、学術研究資料
	◇民事事件や交通事故などの遺失利益補償額等の算定資料
地方調査結果	☆県民経済計算の推計（雇用者報酬のうち、賃金・俸給の推計）
	☆山形県経済動向月例報告で使用

☆ホームページＵＲＬ（毎月勤労統計のホームページ）

https://www.pref.yamagata.jp/kensei/shoukai/toukeijouhou/kinroutoukei/index.html

この毎月勤労統計調査についてのお問い合わせは、下記にお願いします。

山形市松波二丁目８番１号　山形県みらい企画創造部統計企画課
電話　（０２３）６３０－２１８２

山形県経済動向月例報告

（令和8年5月の経済指標を中心として）

令和８年７月 23 日

本県経済は、持ち直しの動きに弱さがみられる。

個人消費は、一部に弱さがみられるものの、底堅い動きとなっている。

鉱工業生産は、緩やかに持ち直しているものの、弱含みの動きとなっている。

雇用情勢は、持ち直しの動きに弱さがみられる。

目　　次

		ページ
Ⅰ	山形県の経済動向	1
Ⅱ	全国の経済動向	3
Ⅲ	東北の経済動向	3
Ⅳ	各 種 経 済 指 標	
	第 １－１表　百貨店・スーパー販売額	4
	第 １－２表　コンビニエンスストア等販売額	5
	第 ２表　新車登録届出台数	6
	第 ３表　新設住宅着工戸数	7
	第 ４表　鉱工業生産・在庫・出荷指数	8
	第 ５表　山形県主要業種別生産指数	9
	第 ６表　山形県主要業種別在庫指数	１０
	第 ７表　新規・有効求人倍率	１１
	第 ８表　賃金・労働時間・雇用指数	１２
	第 ９表　企業倒産	１３
	第 10 表　消費者物価指数	１４
	第 11 表　公共工事請負金額	１５
（参考）	その他の経済指標	１６

山形県みらい企画創造部統計企画課

利用上の注意

- 山形県経済動向月例報告は、各種経済指標をもとに、本県経済の状況をまとめたものです。
- 数字の単位未満は、原則として四捨五入しています。
- 指標の中には速報値を使用しているものがあり、翌月以降に確定値に遡及して変更する場合があります。また、季節調整等により数値が改定される場合や公表数値が不定期に訂正される場合があります。
- 各種経済指標は、官公庁、団体、会社等の業務資料及び当該機関の刊行した統計資料等によるものです。
- この報告の内容は、インターネットでもご覧いただけます。

  https://www.pref.yamagata.jp

  （ホーム ＞ 県政情報 ＞ 山形県の紹介 ＞ 統計情報・オープンデータ ＞経済動向＞ 経済動向月例報告）

- この報告の内容についてのお問い合わせは、下記にお願いします。

〒９９０－８５７０　山形市松波二丁目８－１
山形県みらい企画創造部統計企画課政策統計係
ＴＥＬ　０２３－６３０－２１８０　　ＦＡＸ　０２３－６３０－２１８５

先 月 と の 比 較

	６月	判 断 の 変化方向※	７月
総 括 判 断	本県経済は、持ち直しの動きに弱さがみられる。	⇨	（同じ）
個 人 消 費	個人消費は、一部に弱さがみられるものの、底堅い動きとなっている。	⇨	（同じ）
鉱工業生産	鉱工業生産は、緩やかに持ち直しているものの、弱含みの動きとなっている。	⇨	（同じ）
雇 用 情 勢	雇用情勢は、持ち直しの動きに弱さがみられる。	⇨	（同じ）

※矢印は基本的な傾向の変化を表しています。

Ⅰ　山形県の経済動向

概　況　本県経済は、持ち直しの動きに弱さがみられる。

判断の変化方向　前月比 ⇨

◎ 個 人 消 費 … 一部に弱さがみられるものの、底堅い動きとなっている。

判断の変化方向　前月比 ⇨

○　スーパー販売額は、全店舗ベースで３か月ぶりに前年を上回り、既存店ベースでも２か月連続で前年を上回った。新車登録届出台数は、２か月連続で前年を上回った。

・スーパー等販売額（Ｒ８．５月、全店舗）

スーパー　12,793百万円
（前年比・全店舗）　3.0%
（前年比・既存店）　3.4%

コンビニエンスストア　7,901百万円
（前年比　2.3%）
ドラッグストア　8,070百万円
（前年比　8.4%）
ホームセンター　3,692百万円
（前年比　4.8%）

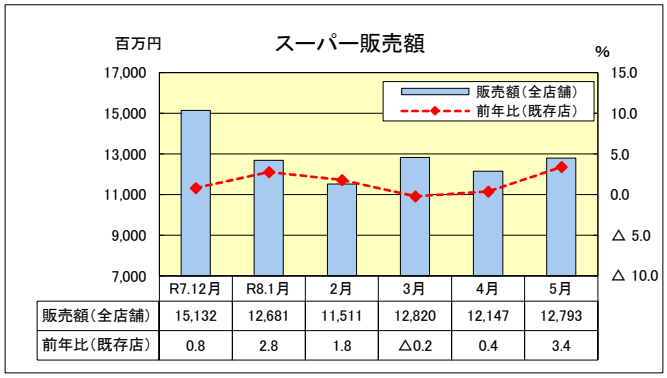

	R7.12月	R8.1月	2月	3月	4月	5月
販売額（全店舗）	15,132	12,681	11,511	12,820	12,147	12,793
前年比（既存店）	0.8	2.8	1.8	△0.2	0.4	3.4

・乗用車(軽を含む)の新車登録届出台数
Ｒ８．５月　3,092台　（前年比　1.4%）
車種別
普通乗用車　975台（前年比　6.0%）
小型乗用車　717台（前年比　3.0%）
軽自動車　1,400台（前年比　△2.4%）

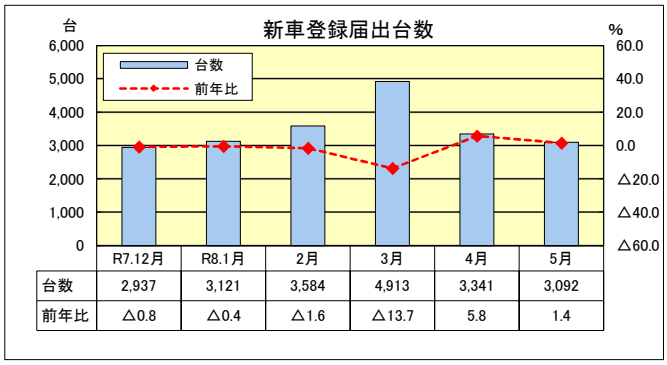

	R7.12月	R8.1月	2月	3月	4月	5月
台数	2,937	3,121	3,584	4,913	3,341	3,092
前年比	△0.8	△0.4	△1.6	△13.7	5.8	1.4

○ 住 宅 建 設 … 前年の水準を上回った。

○　住宅建設は、持家、貸家及び分譲住宅が増加したため、全体では２か月連続で前年の水準を上回った。

・新設住宅着工戸数
Ｒ８．５月　総戸数　332戸（前年比　127.4%）
利用関係別（主なもの）
持　家　181戸（前年比　120.7%）
貸　家　116戸（前年比　136.7%）
分譲住宅　34戸（前年比　126.7%）

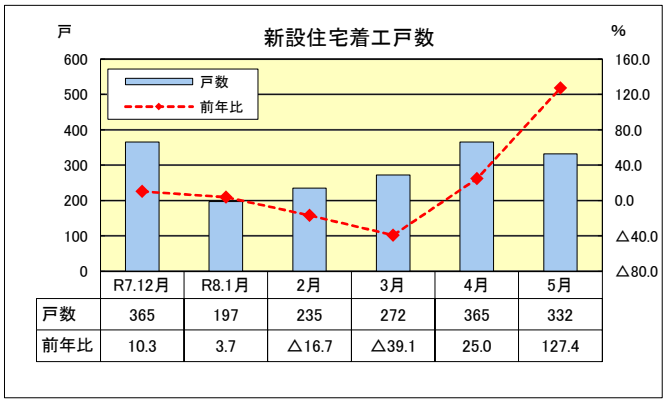

	R7.12月	R8.1月	2月	3月	4月	5月
戸数	365	197	235	272	365	332
前年比	10.3	3.7	△16.7	△39.1	25.0	127.4

◎ 鉱 工 業 生 産 … 緩やかに持ち直しているものの、弱含みの動きとなっている。

判断の変化方向　前月比 ⇨

○　鉱工業生産指数（季節調整済）は、電子部品・デバイス工業や情報通信機械工業などの生産が増加したことから、前月比で5.6%上昇し、２か月連続の上昇となった。また、前年比(原指数)では1.6%低下し、４か月ぶりの低下となった。

・鉱工業生産指数（Ｒ８．４月）
季節調整済指数　128.1（前月比　5.6%）
原指数　125.7（前年比　△1.6%）
業種別（前月比）上昇：電子部品・デバイス工業、情報通信機械工業など12業種
低下：汎用・生産用・業務用機械工業、化学工業など９業種
変動なし：食料品工業　１業種

主な業種の生産指数（季節調整済）

		前月比	前年比
電子部品・デバイス工業	152.1	（ 11.7%、	△5.3%）
化学工業	185.1	（ △2.7%、	△5.7%）
汎用・生産用・業務用機械工業	122.8	（ △7.5%、	4.5%）
食料品工業	85.6	（ 0.0%、	△9.5%）
情報通信機械工業	98.9	（ 53.3%、	13.2%）
輸送機械工業	106.6	（ △4.8%、	3.5%）
窯業・土石製品工業	62.2	（ 2.8%、	△1.5%）

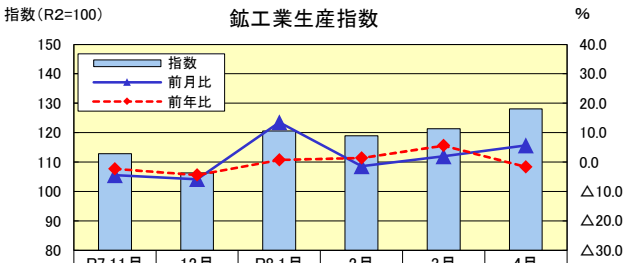

	R7.11月	12月	R8.1月	2月	3月	4月
指数	112.8	106.3	120.6	118.9	121.3	128.1
前月比	△4.5	△5.8	13.5	△1.4	2.0	5.6
前年比	△2.3	△4.4	0.8	1.4	5.6	△1.6

判断の変化方向

◎ 雇 用 情 勢 … 持ち直しの動きに弱さがみられる。

前月比 ⇨

○ 有効求人倍率（季節調整値）は、前月と同水準の1.29倍となった。

・雇用情勢（R８．５月）
有効求人倍率 1.29倍（前月比 同水準）
新規求人倍率 1.94倍（前月比 △0.14ポイント）
正社員有効求人倍率（原数値） 1.11倍
（前年比 0.06ポイント）
雇用保険受給者数 3,594人
（前年比 0.3%）

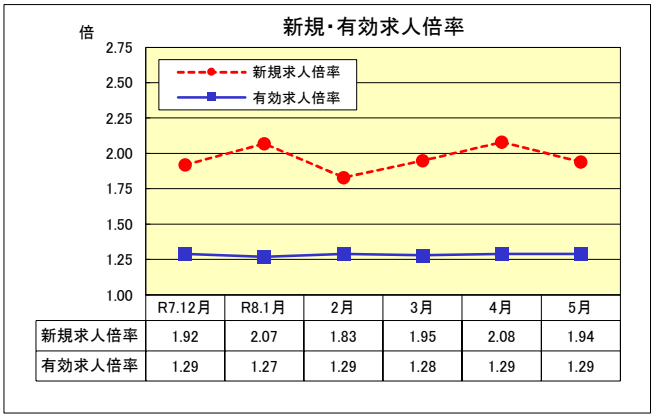

	R7.12月	R8.1月	2月	3月	4月	5月
新規求人倍率	1.92	2.07	1.83	1.95	2.08	1.94
有効求人倍率	1.29	1.27	1.29	1.28	1.29	1.29

○ 企 業 倒 産 … 件数は前年の水準を上回り、負債総額は前年の水準を下回った。

○ 企業倒産は、件数は前年の水準を上回り、負債総額は前年の水準を下回った。

・企業倒産状況
（R８．６月、負債総額１千万円以上）
件 数 ６件（前年比 20.0%）
負債総額 ４億8,600万円
（前年比 △3.2%）

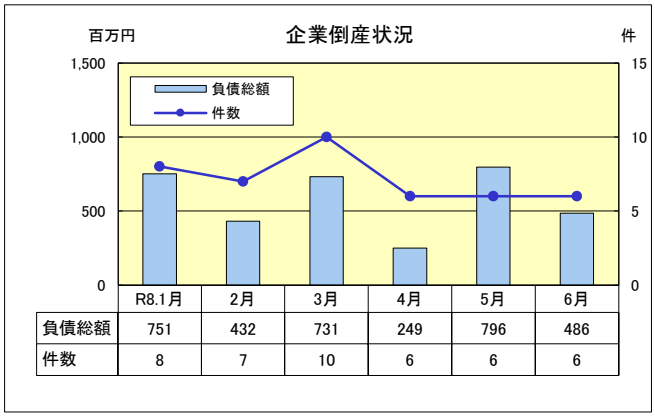

	R8.1月	2月	3月	4月	5月	6月
負債総額	751	432	731	249	796	486
件数	8	7	10	6	6	6

○ 物 価 … 前年の水準を上回った。

○ 消費者物価指数（生鮮食品を除く総合）は、前年の水準を上回った。

・消費者物価指数（R８．５月、山形市）
総合指数 114.1
（前年比 1.2%、前月比 0.3%）
生鮮食品を除く総合指数 113.4
（前年比 1.3%、前月比 0.4%）
生鮮食品及びエネルギーを除く総合指数 111.9
（前年比 1.5%、前月比 0.1%）

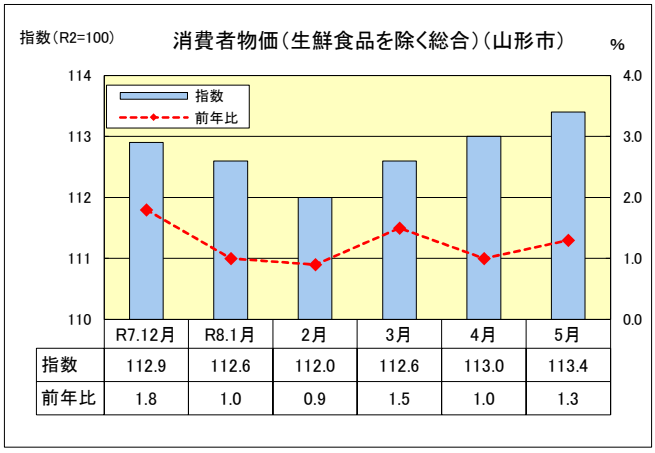

	R7.12月	R8.1月	2月	3月	4月	5月
指数	112.9	112.6	112.0	112.6	113.0	113.4
前年比	1.8	1.0	0.9	1.5	1.0	1.3

（注）前年比とは前年同月比のことである。

Ⅱ　全 国 の 経 済 動 向 （内閣府　月例経済報告　令和８年６月30日）

（我が国経済の基調判断）

景気は、緩やかに回復しているが、中東情勢の影響を注視する必要がある。

・個人消費は、持ち直しの動きがみられる。
・設備投資は、持ち直している。
・輸出は、このところ持ち直しの動きがみられる。
・生産は、横ばいとなっている。
・企業収益は、改善の動きがみられるが、中東情勢の影響を注視する必要がある。
・雇用情勢は、改善の動きがみられる。
・消費者物価は、緩やかに上昇している。

先行きについては、雇用・所得環境の改善や各種政策の効果が緩やかな回復を支えることが期待されるものの、中東情勢の影響を引き続き注視する必要がある。また、金融資本市場の変動の影響などに注意する必要がある。

Ⅲ　東 北 の 経 済 動 向 （東北経済産業局　管内の経済動向　令和８年６月23日）

緩やかに持ち直している

鉱工業生産：持ち直しの動きがみられる
個 人 消 費：横ばい傾向となっている
住 宅 着 工：３か月ぶりに前年同月を上回った
公 共 投 資：２か月ぶりに前年同月を下回った
設 備 投 資：前年度を上回る見込み
雇　　用：有効求人倍率は前月と比べ横ばい
企 業 倒 産：倒産件数は前年同月を下回った

第１−１表　百貨店・スーパー販売額

	百貨店・スーパー販売額						
	山　形　県				全　　国		
	販売額	前年比			販売額	前年比	
		全店舗		既存店		全店舗	既存店
		名目	［参考］実質				
	百万円	%	%	%	億円	%	%
令和元年	145,827	△1.1	－	△0.9	193,962	△1.1	△1.3
令和２年	140,669	△3.5	－	0.9	195,050	△5.4	△6.6
令和３年	139,783	△0.6	－	△1.4	199,071	0.9	0.6
令和４年	139,134	△0.5	△4.4	0.0	206,603	3.8	3.2
令和５年	145,265	4.4	△3.4	1.2	216,049	4.6	4.2
令和６年	146,675	1.0	△4.3	0.1	223,812	3.6	3.4
令和７年	151,778	3.5	△3.4	3.5	230,150	2.8	1.5
５年　５月	12,097	3.0	△5.0	△0.7	17,436	3.7	3.4
６月	11,607	5.1	△2.7	1.3	17,461	4.3	4.1
７月	12,287	5.8	△2.2	1.9	18,741	5.9	5.5
８月	13,166	7.7	△0.3	3.7	17,859	6.5	6.0
９月	11,517	6.6	△2.0	2.6	17,085	4.8	4.5
10月	12,160	6.0	△3.4	2.0	17,999	3.9	3.6
11月	11,517	4.4	△2.6	0.7	18,363	4.4	4.2
12月	14,716	3.3	△3.3	0.8	22,846	2.6	2.5
６年　１月	11,979	1.3	△5.0	△1.2	18,260	3.3	3.3
２月	11,008	2.6	△2.9	1.0	16,991	7.4	7.0
３月	12,306	4.0	△1.9	2.2	18,832	6.6	6.2
４月	11,666	△1.1	△6.5	△2.0	17,554	2.7	2.3
５月	12,109	0.1	△4.4	△0.8	18,172	4.2	3.8
６月	11,839	2.0	△2.4	1.1	18,636	6.7	6.4
７月	11,868	△3.4	△6.6	△4.3	18,958	1.2	0.9
８月	13,549	2.9	△2.0	2.0	18,664	4.5	4.3
９月	11,652	1.2	△3.5	0.2	17,394	1.8	1.6
10月	11,977	△1.5	△5.8	△1.5	17,895	△0.6	△0.4
11月	11,705	1.6	△4.4	1.6	18,976	3.3	3.5
12月	15,016	2.0	△5.7	2.0	23,480	2.8	3.0
７年　１月	12,386	3.4	△5.5	3.4	19,139	4.8	3.6
２月	11,362	3.2	△5.2	3.2	17,286	1.7	0.7
３月	12,900	4.8	△2.9	4.8	19,328	2.6	1.7
４月	12,156	4.2	△2.7	4.2	18,025	2.7	1.5
５月	12,418	2.6	△4.6	2.6	18,495	1.8	0.6
６月	12,383	4.6	△3.5	4.6	18,821	1.0	△0.1
７月	12,535	5.6	△2.2	5.6	19,259	1.6	0.4
８月	14,004	3.4	△4.1	3.4	19,277	3.3	1.8
９月	11,887	2.0	△3.4	2.0	17,993	3.4	1.9
10月	12,311	2.8	△3.1	2.8	18,815	5.1	3.4
11月	12,305	5.1	△0.4	5.1	19,903	4.9	3.2
12月	15,132	0.8	△3.0	0.8	23,809	1.4	△0.1
８年　１月	12,681	2.4	1.4	2.8	19,733	3.1	2.6
２月	11,511	1.3	△1.3	1.8	17,645	2.1	1.4
３月	12,820	△0.6	△3.5	△0.2	19,624	1.5	1.1
４月	12,147	△0.1	△2.8	0.4	18,455	2.4	2.0
５月	12,793	3.0		3.4	19,479	5.3	5.0

経済産業省　「商業動態統計」

①販売額は全店舗　　②消費税を含む　　③最新月は速報値

④山形県の百貨店・スーパー販売額の前年比・全店舗・実質は県統計企画課「消費者物価指数」により県統計企画課で推計したもの。

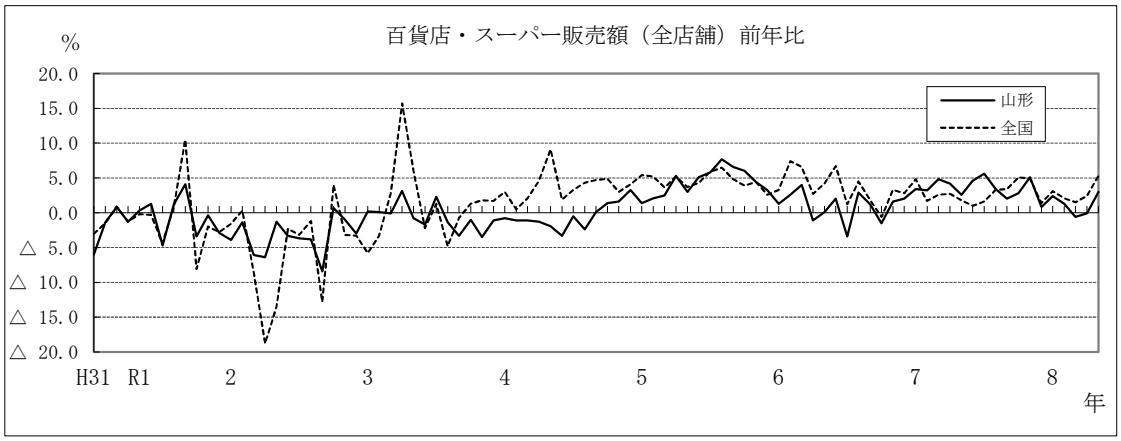

第１-２表　コンビニエンスストア等販売額

	山形県						[参考]各業態販売額合計			
	コンビニエンスストア		ドラッグストア		ホームセンター		山形県		全国	
	販売額	前年比	販売額	前年比	販売額	前年比	販売額	前年比	販売額	前年比
	百万円	%	百万円	%	百万円	%	百万円	%	億円	%
令和元年	89,108	0.5	56,586	11.1	33,277	△2.5	324,798	1.2	462,361	1.3
令和２年	83,862	△5.9	64,268	13.6	36,309	9.1	325,108	0.1	467,204	1.0
令和３年	84,046	0.2	67,192	4.5	36,286	△0.1	327,307	0.7	470,510	0.7
令和４年	86,595	3.0	72,162	7.4	36,478	0.5	334,369	2.2	485,950	3.3
令和５年	88,941	2.7	77,626	7.6	34,500	△5.4	346,332	3.6	506,544	4.2
令和６年	88,512	△0.5	82,730	6.6	33,581	△2.7	351,498	1.5	523,174	3.3
令和７年	90,823	2.6	90,162	9.0	33,734	0.5	366,497	4.3	540,622	3.3
５年 ５月	7,587	3.3	6,304	8.5	3,555	△6.6	29,543	2.9	41,473	3.8
６月	7,514	3.1	6,596	9.0	2,880	△2.5	28,597	4.6	41,360	3.5
７月	8,029	2.4	6,776	6.2	3,066	△0.5	30,158	4.3	45,094	6.3
８月	8,360	7.2	7,068	7.5	2,930	0.2	31,524	6.8	43,065	6.0
９月	7,462	1.2	6,807	9.2	2,478	△6.7	28,264	4.4	41,029	4.6
10月	7,493	0.0	6,419	6.2	2,948	△7.6	29,020	2.9	42,124	3.5
11月	7,056	△0.4	6,446	5.6	2,934	△6.3	27,953	2.2	42,101	3.8
12月	7,661	0.1	6,685	4.2	3,440	△14.7	32,502	0.5	50,063	2.5
６年 １月	6,937	0.9	6,743	8.6	2,184	△5.7	27,843	2.3	41,691	2.3
２月	6,612	3.5	6,461	11.0	1,842	0.6	25,923	4.6	39,274	6.4
３月	7,130	△2.0	6,440	4.2	2,416	△9.7	28,292	1.2	44,057	5.1
４月	7,140	△1.4	6,684	5.9	3,520	2.1	29,010	0.7	41,689	2.6
５月	7,522	△0.9	6,786	7.6	3,464	△2.6	29,881	1.1	42,861	3.3
６月	7,498	△0.2	7,077	7.3	2,917	1.3	29,331	2.6	43,724	5.7
７月	7,793	△2.9	7,153	5.6	2,795	△8.8	29,609	△1.8	45,750	1.5
８月	8,144	△2.6	7,416	4.9	2,950	0.7	32,059	1.7	44,835	4.1
９月	7,325	△1.8	7,120	4.6	2,436	△1.7	28,533	1.0	41,737	1.7
10月	7,552	0.8	6,686	4.2	2,792	△5.3	29,007	0.0	42,364	0.6
11月	7,109	0.8	6,766	5.0	2,825	△3.7	28,405	1.6	43,546	3.4
12月	7,750	1.2	7,398	10.7	3,440	0.0	33,604	3.4	51,646	3.2
７年 １月	7,103	2.4	6,951	3.1	2,098	△3.9	28,538	2.5	43,613	4.6
２月	6,655	0.7	6,621	2.5	1,884	2.3	26,522	2.3	40,036	1.9
３月	7,397	3.7	7,312	13.5	2,560	6.0	30,169	6.6	45,811	4.0
４月	7,227	1.2	7,332	9.7	3,269	△7.1	29,984	3.4	43,019	3.2
５月	7,726	2.7	7,448	9.8	3,523	1.7	31,115	4.1	44,297	3.3
６月	7,810	4.2	7,819	10.5	3,022	3.6	31,034	5.8	45,229	3.4
７月	8,187	5.1	8,031	12.3	3,054	9.3	31,807	7.4	46,726	2.1
８月	8,373	2.8	7,962	7.4	2,814	△4.6	33,153	3.4	46,196	3.0
９月	7,477	2.1	7,434	4.4	2,423	△0.5	29,221	2.4	43,144	3.4
10月	7,642	1.2	7,515	12.4	2,846	1.9	30,314	4.5	44,383	4.8
11月	7,340	3.2	7,698	13.8	2,915	3.2	30,258	6.5	45,783	5.1
12月	7,886	1.8	8,039	8.7	3,326	△3.3	34,383	2.3	52,384	1.4
８年 １月	7,162	0.8	7,398	6.4	2,187	4.2	29,428	3.1	45,145	3.5
２月	6,761	1.6	7,150	8.0	1,818	△3.5	27,240	2.7	41,075	2.6
３月	7,567	2.3	7,837	7.2	2,754	7.6	30,978	2.7	47,127	2.9
４月	7,309	1.1	7,882	7.5	3,456	5.7	30,794	2.7	44,605	3.7
５月	7,901	2.3	8,070	8.4	3,692	4.8	32,456	4.3	47,292	6.8

経済産業省　「商業動態統計」

①販売額は全店舗　②消費税を含む　③最新月は速報値

④各業態販売額合計とは、以下の業態の販売額を合計したものとなっている。

山形県：百貨店、ｽｰﾊﾟｰ、ｺﾝﾋﾞﾆｴﾝｽｽﾄｱ、ﾄﾞﾗｯｸﾞｽﾄｱ、ﾎｰﾑｾﾝﾀｰ。

全国　：百貨店、ｽｰﾊﾟｰ、ｺﾝﾋﾞﾆｴﾝｽｽﾄｱ、家電大型専門店、ﾄﾞﾗｯｸﾞｽﾄｱ、ﾎｰﾑｾﾝﾀｰ。

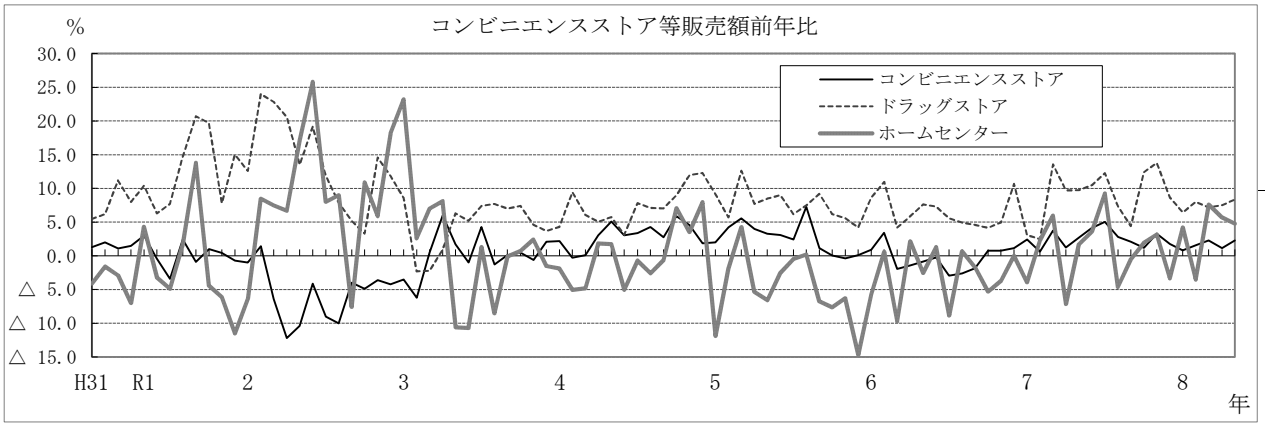

第２表　新車登録届出台数

	山　形　県								全　国	
	合　計		普通乗用車		小型乗用車		軽自動車		合　計	
	台数	前年比	台数	前年比	台数	前年比	台数	前年比	台数	前年比
	台	%	台	%	台	%	台	%	台	%
令和元年	49,730	△3.5	12,584	△2.7	14,498	△6.3	22,648	△2.1	4,732,150	△1.8
令和２年	43,741	△12.0	10,764	△14.5	12,656	△12.7	20,321	△10.3	4,196,832	△11.3
令和３年	42,068	△3.8	11,278	4.8	10,783	△14.8	20,007	△1.5	4,052,332	△3.4
令和４年	41,367	△1.7	10,973	△2.7	10,098	△6.4	20,296	1.4	3,861,381	△4.7
令和５年	46,846	13.2	14,513	32.3	10,580	4.8	21,753	7.2	4,396,091	13.8
令和６年	42,421	△9.4	14,149	△2.5	8,456	△20.1	19,816	△8.9	4,080,713	△7.2
令和７年	43,002	1.4	13,236	△6.5	9,271	9.6	20,495	3.4	4,200,609	2.9
５年　５月	3,359	17.9	973	51.8	711	△12.1	1,675	19.6	299,861	26.8
６月	3,889	16.8	1,297	51.9	893	9.4	1,699	2.3	359,668	19.9
７月	3,637	5.0	1,268	25.3	896	19.0	1,473	△13.3	347,437	7.9
８月	3,242	15.7	1,002	29.3	783	26.1	1,457	3.7	309,750	16.8
９月	4,223	10.1	1,210	13.9	967	7.6	2,046	9.2	403,086	10.5
10月	3,913	7.2	1,113	22.8	943	6.6	1,857	△0.1	369,197	10.6
11月	3,931	5.9	1,220	36.2	846	△5.1	1,865	△3.1	380,589	9.2
12月	3,352	8.6	1,067	18.3	635	1.1	1,650	6.0	331,114	4.8
６年　１月	2,672	△20.6	891	△6.2	524	△21.7	1,257	△28.0	311,043	△12.4
２月	3,041	△21.8	1,040	△13.5	602	△31.1	1,399	△22.9	320,680	△18.5
３月	4,808	△28.9	1,850	△13.8	808	△50.3	2,150	△28.1	417,053	△20.4
４月	2,943	△10.4	1,042	△2.2	636	△13.7	1,265	△14.6	284,435	△11.8
５月	3,362	0.1	1,057	8.6	684	△3.8	1,621	△3.2	287,451	△4.1
６月	3,660	△5.9	1,203	△7.2	682	△23.6	1,775	4.5	343,141	△4.6
７月	3,916	7.7	1,351	6.5	820	△8.5	1,745	18.5	371,640	7.0
８月	3,124	△3.6	859	△14.3	700	△10.6	1,565	7.4	300,149	△3.1
９月	4,342	2.8	1,287	6.4	896	△7.3	2,159	5.5	404,738	0.4
10月	3,842	△1.8	1,253	12.6	883	△6.4	1,706	△8.1	374,625	1.5
11月	3,750	△4.6	1,277	4.7	697	△17.6	1,776	△4.8	362,091	△4.9
12月	2,961	△11.7	1,039	△2.6	524	△17.5	1,398	△15.3	303,667	△8.3
７年　１月	3,132	17.2	974	9.3	600	14.5	1,558	23.9	353,974	13.8
２月	3,644	19.8	1,194	14.8	786	30.6	1,664	18.9	380,836	18.8
３月	5,693	18.4	1,859	0.5	1,202	48.8	2,632	22.4	458,050	9.8
４月	3,158	7.3	1,055	1.2	687	8.0	1,416	11.9	316,860	11.4
５月	3,050	△9.3	920	△13.0	696	1.8	1,434	△11.5	298,511	3.8
６月	3,721	1.7	1,088	△9.6	828	21.4	1,805	1.7	362,897	5.8
７月	3,663	△6.5	1,202	△11.0	778	△5.1	1,683	△3.6	358,832	△3.4
８月	2,591	△17.1	752	△12.5	527	△24.7	1,312	△16.2	274,454	△8.6
９月	4,064	△6.4	1,198	△6.9	765	△14.6	2,101	△2.7	392,313	△3.1
10月	3,862	0.5	1,122	△10.5	969	9.7	1,771	3.8	361,735	△3.4
11月	3,487	△7.0	997	△21.9	777	11.5	1,713	△3.5	336,986	△6.9
12月	2,937	△0.8	875	△15.8	656	25.2	1,406	0.6	305,161	0.5
８年　１月	3,121	△0.4	836	△14.2	635	5.8	1,650	5.9	338,935	△4.2
２月	3,584	△1.6	930	△22.1	789	0.4	1,865	12.1	362,653	△4.8
３月	4,913	△13.7	1,516	△18.5	909	△24.4	2,488	△5.5	450,090	△1.7
４月	3,341	5.8	1,156	9.6	817	18.9	1,368	△3.4	341,932	7.9
５月	3,092	1.4	975	6.0	717	3.0	1,400	△2.4	305,478	2.3
６月									393,253	8.4
	国土交通省東北運輸局								日本自動車販売協会連合会 全国軽自動車協会連合会	
	①合計値は普通乗用車、小型乗用車、軽自動車の合計　②全国の最新月は速報値									

第３表　新設住宅着工戸数

	山形県										全国	
	合計		持家		貸家		給与住宅		分譲住宅		合計	
	戸数	前年比	戸数	前年比	戸数	前年比	戸数	前年比	戸数	前年比	戸数	前年比
	戸	%	戸	%	戸	%	戸	%	戸	%	戸	%
令和元年	5,755	△9.5	2,776	△12.2	1,907	△17.9	27	8.0	1,045	22.2	905,123	△4.0
令和２年	5,005	△13.0	2,939	5.9	1,338	△29.8	7	△74.1	721	△31.0	815,340	△9.9
令和３年	5,187	3.6	2,952	0.4	1,444	7.9	20	185.7	771	6.9	856,484	5.0
令和４年	4,526	△12.7	2,416	△18.2	1,365	△5.5	54	170.0	691	△10.4	859,529	0.4
令和５年	4,598	1.6	2,399	△0.7	1,331	△2.5	25	△53.7	843	22.0	819,623	△4.6
令和６年	4,615	0.4	2,393	△0.3	1,745	31.1	27	8.0	450	△46.6	792,195	△3.3
令和７年	4,088	△11.4	2,029	△15.2	1,561	△10.5	18	△33.3	480	6.7	740,667	△6.5
５年 ５月	472	21.0	209	△15.0	223	108.4	16	－	24	△35.1	69,561	3.5
６月	512	15.1	245	△4.7	78	△36.1	1	△50.0	188	193.8	71,015	△4.8
７月	411	△0.7	237	13.9	141	△6.6	1	△80.0	32	△36.0	68,151	△6.7
８月	356	△29.1	236	△2.1	84	△59.4	2	－	34	△37.0	70,389	△9.4
９月	361	1.4	187	△17.3	137	41.2	2	－	35	6.1	68,941	△6.8
10月	359	12.5	197	5.9	132	57.1	0	0.0	30	△38.8	71,769	△6.3
11月	333	△21.1	174	△15.1	114	△12.3	0	△100.0	45	0.0	66,238	△8.5
12月	280	△30.5	146	△20.2	92	△9.8	0	△100.0	42	△64.1	64,586	△4.0
６年 １月	186	△38.8	97	△29.2	50	△50.5	0	0.0	39	△40.9	58,849	△7.5
２月	318	△1.2	158	△0.6	73	△20.7	0	△100.0	87	24.3	59,169	△8.2
３月	402	9.2	173	△11.3	172	152.9	2	－	55	△47.6	64,308	△12.7
４月	466	△10.4	240	△13.4	164	137.7	16	700.0	46	△73.3	76,582	13.9
５月	294	△37.7	203	△2.9	58	△74.0	1	△93.8	32	33.3	65,923	△5.2
６月	470	△8.2	279	13.9	167	114.1	1	0.0	23	△87.8	66,287	△6.7
７月	515	25.3	240	1.3	254	80.1	1	0.0	20	△37.5	68,021	△0.2
８月	391	9.8	210	△11.0	158	88.1	0	△100.0	23	△32.4	66,823	△5.1
９月	380	5.3	187	0.0	159	16.1	0	△100.0	34	△2.9	68,554	△0.6
10月	454	26.5	199	1.0	234	77.3	2	－	19	△36.7	69,670	△2.9
11月	408	22.5	220	26.4	158	38.6	2	－	28	△37.8	65,052	△1.8
12月	331	18.2	187	28.1	98	6.5	2	－	44	4.8	62,957	△2.5
７年 １月	190	2.2	128	32.0	23	△54.0	3	－	36	△7.7	56,134	△4.6
２月	282	△11.3	154	△2.5	67	△8.2	1	－	60	△31.0	60,583	2.4
３月	447	11.2	234	35.3	139	△19.2	0	△100.0	74	34.5	89,802	39.6
４月	292	△37.3	137	△42.9	108	△34.1	1	△93.8	46	0.0	56,188	△26.6
５月	146	△50.3	82	△59.6	49	△15.5	0	△100.0	15	△53.1	43,237	△34.4
６月	416	△11.5	177	△36.6	194	16.2	11	1000.0	34	47.8	55,956	△15.6
７月	372	△27.8	217	△9.6	134	△47.2	0	△100.0	21	5.0	61,409	△9.7
８月	440	12.5	165	△21.4	250	58.2	1	－	24	4.3	60,275	△9.8
９月	325	△14.5	191	2.1	93	△41.5	0	－	41	20.6	63,570	△7.3
10月	428	△5.7	177	△11.1	210	△10.3	0	△100.0	41	115.8	71,871	3.2
11月	385	△5.6	198	△10.0	146	△7.6	1	△50.0	40	42.9	59,524	△8.5
12月	365	10.3	169	△9.6	148	51.0	0	△100.0	48	9.1	62,118	△1.3
８年 １月	197	3.7	117	△8.6	57	147.8	0	△100.0	23	△36.1	55,898	△0.4
２月	235	△16.7	155	0.6	46	△31.3	0	△100.0	34	△43.3	57,630	△4.9
３月	272	△39.1	146	△37.6	84	△39.6	0	－	42	△43.2	63,495	△29.3
４月	365	25.0	183	33.6	134	24.1	0	△100.0	48	4.3	62,569	11.4
５月	332	127.4	181	120.7	116	136.7	1	－	34	126.7	57,877	33.9

国土交通省「建築着工統計」

合計値は持家、貸家、給与住宅、分譲住宅の合計

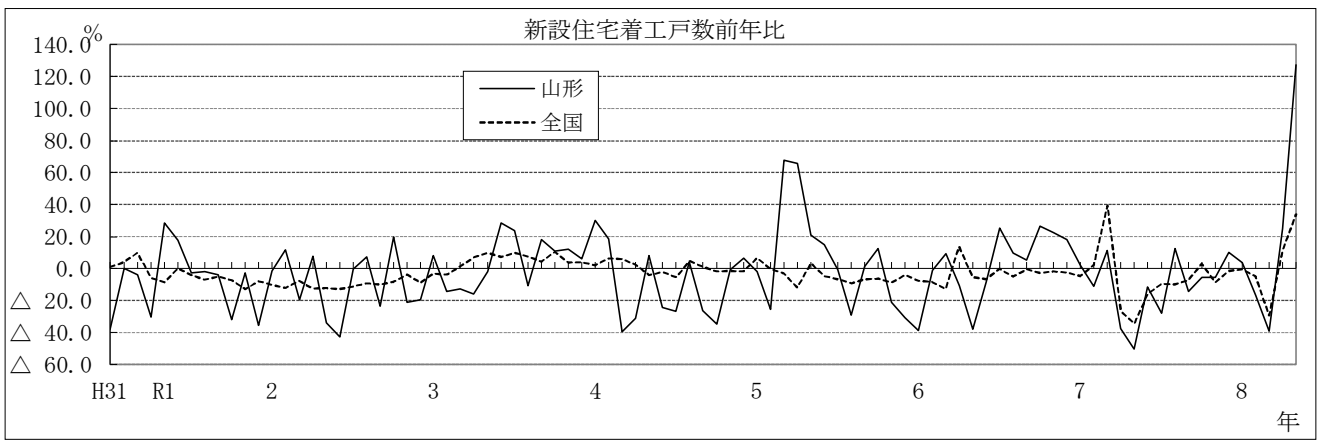

第４表　鉱工業生産・在庫・出荷指数

	山　形　県（令和２年＝100）						全　　国（令和２年＝100）								
	生　　産			在　　庫			生　　産			在　　庫			出　　荷		
	指 数	前年比	前月比	指 数	前年比	前月比	指 数	前年比	前月比	指 数	前年比	前月比	指 数	前年比	前月比
		%	%		%	%		%	%		%	%		%	%
令和元年	107.0	4.2	－	102.1	△5.4	－	111.6	△2.6	－	101.0	0.5	－	112.0	△2.5	－
令和２年	100.0	△6.5	－	100.0	△2.1	－	100.0	△10.4	－	92.6	△8.3	－	100.0	△10.7	－
令和３年	109.1	9.1	－	101.5	1.5	－	105.4	5.4	－	98.5	6.4	－	104.4	4.4	－
令和４年	117.4	7.6	－	106.1	4.5	－	105.3	△0.1	－	101.2	2.7	－	103.9	△0.5	－
令和５年	122.0	3.9	－	112.2	5.7	－	103.9	△1.3	－	100.7	△0.5	－	103.2	△0.7	－
令和６年	113.5	△7.0	－	110.9	△1.2	－	101.2	△2.6	－	98.8	△1.9	－	99.9	△3.2	－
令和７年	119.4	5.2	－	110.1	△0.7	－	100.9	△0.3	－	96.0	△2.8	－	99.5	△0.4	－
５年 ４月	118.5	△2.0	△4.3	111.8	7.5	2.3	105.2	△0.8	0.3	104.9	6.0	1.3	103.8	△1.4	△0.5
５月	120.0	7.4	1.3	110.9	13.3	△0.8	104.1	4.1	△1.0	105.5	7.2	0.6	103.5	3.8	△0.3
６月	121.0	0.2	0.8	113.3	9.3	2.2	105.0	△0.1	0.9	105.5	5.7	0.0	104.3	0.7	0.8
７月	121.6	△1.7	0.5	112.4	9.4	△0.8	103.5	△2.6	△1.4	105.7	5.5	0.2	102.9	△2.0	△1.3
８月	125.3	2.4	3.0	117.3	10.1	4.4	103.1	△4.7	△0.4	104.5	3.0	△1.1	102.7	△3.1	△0.2
９月	119.8	△2.1	△4.4	113.1	△0.4	△3.6	103.2	△4.5	0.1	103.6	0.0	△0.9	103.3	△2.4	0.6
10月	128.0	12.1	6.8	115.5	6.3	2.1	104.4	0.9	1.2	103.6	0.8	0.0	103.6	0.8	0.3
11月	120.7	7.6	△5.7	114.1	6.9	△1.2	103.8	△1.6	△0.6	103.6	0.9	0.0	102.8	△1.7	△0.8
12月	117.8	△3.5	△2.4	115.7	9.4	1.4	105.0	△1.1	1.2	102.7	△0.5	△0.9	104.4	0.2	1.6
６年 １月	117.2	△6.4	△0.5	112.2	4.7	△3.0	97.7	△1.5	△7.0	102.0	△1.7	△0.7	96.5	△1.8	△7.6
２月	115.2	△3.7	△1.7	112.8	5.6	0.5	98.0	△3.7	0.3	102.3	△1.7	0.3	96.1	△4.6	△0.4
３月	117.6	△8.1	2.1	117.1	7.7	3.8	101.4	△6.2	3.5	102.9	△1.0	0.6	100.0	△6.8	4.1
４月	112.8	△2.7	△4.1	110.8	△1.9	△5.4	100.8	△2.0	△0.6	102.4	△2.4	△0.5	99.7	△1.5	△0.3
５月	112.3	△6.7	△0.4	112.6	1.4	1.6	101.9	0.7	1.1	102.7	△2.1	0.3	102.8	1.1	3.1
６月	111.9	△12.6	△0.4	110.2	△3.6	△2.1	100.7	△8.2	△1.2	102.4	△2.6	△0.3	99.5	△8.3	△3.2
７月	119.0	4.1	6.3	111.3	△1.4	1.0	102.5	2.6	1.8	102.5	△2.4	0.1	101.0	1.8	1.5
８月	109.6	△14.8	△7.9	110.5	△4.7	△0.7	100.5	△4.9	△2.0	102.1	△2.1	△0.4	99.1	△6.4	△1.9
９月	112.3	△7.2	2.5	111.1	0.2	0.5	101.2	△3.2	0.7	102.3	△1.2	0.2	99.9	△4.5	0.8
10月	111.6	△9.4	△0.6	107.9	△6.2	△2.9	103.0	0.8	1.8	102.2	△1.0	△0.1	101.1	0.0	1.2
11月	109.5	△10.9	△1.9	107.4	△5.9	△0.5	101.3	△3.3	△1.7	101.4	△2.0	△0.8	99.5	△4.0	△1.6
12月	110.8	△3.8	1.2	106.8	△7.4	△0.6	101.0	△2.2	△0.3	101.1	△1.9	△0.3	99.5	△3.1	0.0
７年 １月	116.6	△2.1	5.2	107.0	△4.0	0.2	101.9	2.1	0.9	102.1	0.8	1.0	99.1	2.0	△0.4
２月	117.3	△1.4	0.6	106.8	△5.6	△0.2	102.0	0.3	0.1	101.6	△0.7	△0.5	100.7	1.3	1.6
３月	118.0	△1.0	0.6	104.4	△12.4	△2.2	101.4	0.0	△0.6	101.7	△0.6	0.1	99.3	△0.8	△1.4
４月	130.2	17.8	10.3	104.6	△7.7	0.2	100.5	△0.7	△0.9	101.1	△1.2	△0.6	99.2	△0.8	△0.1
５月	119.8	2.4	△8.0	108.2	△4.2	3.4	101.8	△2.9	1.3	100.0	△3.0	△1.1	100.4	△3.0	1.2
６月	122.7	13.2	2.4	107.4	△3.8	△0.7	101.5	3.4	△0.3	99.7	△3.0	△0.3	100.3	2.9	△0.1
７月	123.8	5.8	0.9	115.3	4.5	7.4	100.5	△1.5	△1.0	100.1	△2.3	0.4	98.8	△2.5	△1.5
８月	124.0	12.7	0.2	112.3	3.1	△2.6	99.2	△3.3	△1.3	99.5	△2.9	△0.6	98.9	△2.5	0.1
９月	123.1	15.4	△0.7	113.7	3.9	1.2	101.0	2.2	1.8	99.8	△2.3	0.3	99.6	1.6	0.7
10月	118.1	7.8	△4.1	113.4	6.0	△0.3	101.6	0.1	0.6	99.9	△1.9	0.1	100.5	0.2	0.9
11月	112.8	△2.3	△4.5	113.0	5.3	△0.4	99.6	△4.2	△2.0	98.0	△4.1	△1.9	99.5	△3.0	△1.0
12月	106.3	△4.4	△5.8	114.0	7.3	0.9	100.2	0.9	0.6	98.6	△2.8	0.6	98.4	0.3	△1.1
８年 １月	120.6	0.8	13.5	112.6	5.1	△1.2	104.5	0.7	4.3	97.8	△4.3	△0.8	102.1	1.2	3.8
２月	118.9	1.4	△1.4	120.8	13.1	7.3	102.4	0.4	△2.0	98.1	△3.4	0.3	100.6	△0.1	△1.5
３月	121.3	5.6	2.0	118.1	13.1	△2.2	102.0	2.4	△0.4	96.3	△5.3	△1.8	99.7	2.2	△0.9
４月	128.1	△1.6	5.6	117.8	12.6	△0.3	102.5	2.0	0.5	96.0	△5.0	△0.3	101.0	1.8	1.3
５月							103.0	△1.7	0.5	95.4	△4.6	△0.6	101.6	△1.8	0.6
	県統計企画課 「山形県鉱工業指数」						経済産業省 「鉱工業指数」								

①暦年指数・前年比は原指数(県の在庫は平均値･全国の在庫は期末値)　②各月指数・前月比は季節調整済指数。年間補正があった場合は補正後の数値。　③指数は、県、全国とも令和２年＝100基準　④最新月は速報値

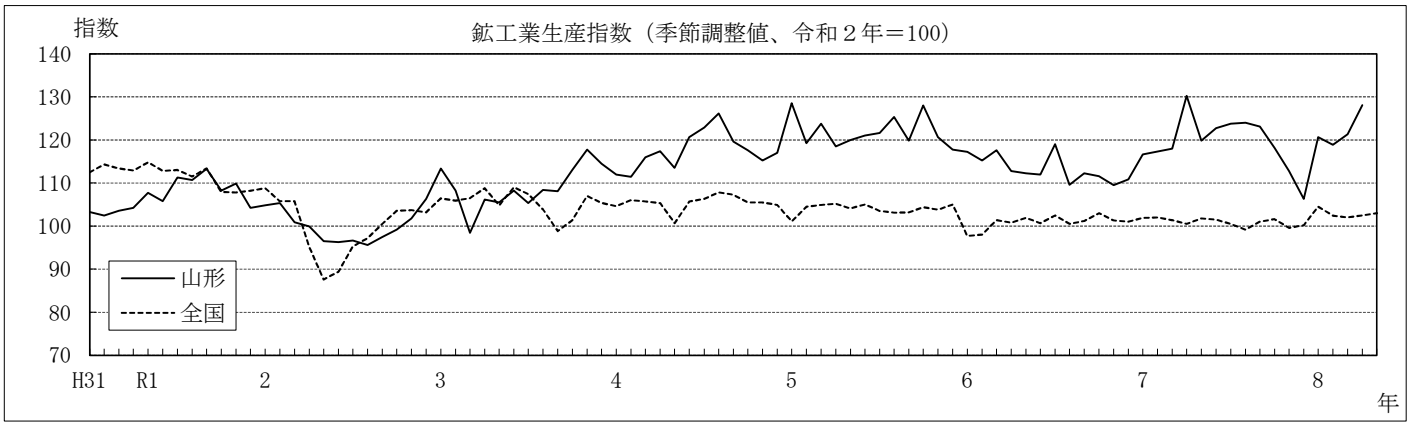

第５表　山形県主要業種別生産指数

	電子部品・デバイス工業			化学工業			汎用・生産用・業務用機械工業			食料品工業			情報通信機械工業		
	指　数	前年比	前月比	指　数	前年比	前月比	指　数	前年比	前月比	指　数	前年比	前月比	指　数	前年比	前月比
		%	%		%	%		%	%		%	%		%	%
令和元年	101.6	19.4	－	88.9	5.6	－	121.6	△15.8	－	102.0	△3.5	－	149.6	40.6	－
令和２年	100.0	△1.6	－	100.0	12.5	－	100.0	△17.8	－	100.0	△2.0	－	100.0	△33.2	－
令和３年	111.0	11.0	－	111.6	11.6	－	120.7	20.7	－	98.2	△1.8	－	100.9	0.9	－
令和４年	129.4	16.6	－	118.0	5.7	－	150.1	24.4	－	98.8	0.6	－	79.1	△21.6	－
令和５年	144.6	11.7	－	134.7	14.2	－	148.1	△1.3	－	95.4	△3.4	－	86.8	9.7	－
令和６年	133.6	△7.6	－	131.5	△2.4	－	127.8	△13.7	－	94.4	△1.0	－	86.1	△0.8	－
令和７年	140.2	4.9	－	160.0	21.7	－	123.9	△3.1	－	90.8	△3.8	－	95.4	10.8	－
５年　４月	125.2	△1.3	△16.6	117.7	△4.3	△3.7	169.5	7.5	△13.8	97.5	△1.7	2.6	91.4	18.3	8.8
５月	132.7	6.6	6.0	130.2	10.6	10.6	155.7	21.1	△8.1	96.5	0.2	△1.0	99.2	36.8	8.5
６月	150.3	21.2	13.3	121.0	△9.6	△7.1	146.2	△14.0	△6.1	97.1	△4.1	0.6	92.5	19.2	△6.8
７月	139.6	1.2	△7.1	137.2	△2.6	13.4	156.5	3.2	7.0	96.2	△1.5	△0.9	91.0	7.1	△1.6
８月	167.4	22.1	19.9	140.9	13.3	2.7	129.7	△22.1	△17.1	95.2	△3.0	△1.0	77.2	△13.0	△15.2
９月	139.1	△7.8	△16.9	148.5	123.2	5.4	125.3	△23.4	△3.4	92.9	△10.1	△2.4	80.8	△6.9	4.7
10月	149.0	9.5	7.1	161.1	161.2	8.5	129.5	△10.8	3.4	95.3	△3.2	2.6	81.7	△14.8	1.1
11月	147.4	18.1	△1.1	143.8	36.1	△10.7	133.4	△14.7	3.0	93.1	△6.9	△2.3	72.7	△17.7	△11.0
12月	136.6	△0.3	△7.3	143.7	9.6	△0.1	125.6	△27.5	△5.8	97.4	△1.8	4.6	82.7	8.6	13.8
６年　１月	152.6	△1.6	11.7	131.3	11.1	△8.6	108.4	△31.0	△13.7	91.9	0.2	△5.6	81.2	△8.8	△1.8
２月	150.0	5.9	△1.7	111.8	△11.0	△14.9	133.0	△0.8	22.7	92.2	△3.6	0.3	79.9	△29.2	△1.6
３月	158.9	8.8	5.9	116.0	△13.8	3.8	162.0	△15.5	21.8	93.0	△6.7	0.9	66.3	△31.8	△17.0
４月	146.6	23.0	△7.7	118.5	△5.5	2.2	99.8	△37.1	△38.4	93.4	△1.7	0.4	91.5	12.4	38.0
５月	143.0	5.2	△2.5	104.6	△22.2	△11.7	124.0	△21.2	24.2	94.1	△1.1	0.7	109.4	25.7	19.6
６月	128.9	△18.3	△9.9	134.3	6.2	28.4	120.1	△22.6	△3.1	93.2	△7.6	△1.0	79.7	△21.7	△27.1
７月	143.0	11.9	10.9	156.4	23.4	16.5	118.5	△21.0	△1.3	94.1	1.9	1.0	89.2	10.4	11.9
８月	131.4	△20.4	△8.1	118.8	△24.1	△24.0	121.8	△11.4	2.8	95.0	△1.5	1.0	88.4	9.8	△0.9
９月	130.2	△2.2	△0.9	129.1	△20.4	8.7	127.4	△0.2	4.6	94.9	1.1	△0.1	77.7	△14.0	△12.1
10月	112.1	△25.7	△13.9	135.9	△9.1	5.3	155.2	21.8	21.8	96.9	6.2	2.1	88.8	14.7	14.3
11月	112.9	△31.1	0.7	154.1	21.3	13.4	125.5	△10.1	△19.1	97.6	5.8	0.7	96.2	32.9	8.3
12月	113.9	△18.8	0.9	144.5	14.1	△6.2	124.1	0.9	△1.1	92.3	△4.0	△5.4	99.0	23.2	2.9
７年　１月	115.8	△26.3	1.7	177.5	36.4	22.8	118.6	0.4	△4.4	91.1	△1.7	△1.3	86.9	1.0	△12.2
２月	123.6	△14.4	6.7	170.1	36.0	△4.2	130.3	△11.2	9.9	90.0	△7.2	△1.2	84.7	16.0	△2.5
３月	127.1	△23.2	2.8	174.4	48.6	2.5	123.0	△21.5	△5.6	91.3	△2.2	1.4	107.3	73.1	26.7
４月	160.6	11.0	26.4	196.3	76.5	12.6	117.5	14.0	△4.5	94.6	1.5	3.6	87.3	△13.2	△18.6
５月	130.1	△13.6	△19.0	175.3	59.5	△10.7	120.3	△8.8	2.4	92.0	△3.6	△2.7	93.4	△17.7	7.0
６月	132.7	2.4	2.0	175.9	39.8	0.3	146.0	23.8	21.4	89.3	△2.9	△2.9	98.9	30.3	5.9
７月	151.2	12.6	13.9	173.5	16.4	△1.4	119.2	△0.7	△18.4	90.3	△3.8	1.1	89.7	△2.5	△9.3
８月	149.6	17.8	△1.1	177.5	65.3	2.3	123.2	△1.7	3.4	89.2	△8.1	△1.2	102.6	18.1	14.4
９月	149.4	22.1	△0.1	158.1	32.9	△10.9	130.3	8.8	5.8	91.0	△1.3	2.0	94.1	22.6	△8.3
10月	145.8	30.3	△2.4	129.4	△8.1	△18.2	130.4	△8.7	0.1	89.9	△6.3	△1.2	105.4	21.7	12.0
11月	141.4	23.3	△3.0	111.5	△38.2	△13.8	119.1	△4.0	△8.7	90.5	△10.0	0.7	101.8	5.6	△3.4
12月	139.6	21.3	△1.3	101.3	△36.1	△9.1	108.9	△12.2	△8.6	89.7	△0.7	△0.9	87.2	△7.4	△14.3
８年　１月	148.1	24.1	6.1	120.9	△34.0	19.3	128.7	5.8	18.2	90.7	△2.4	1.1	118.8	33.3	36.2
２月	117.4	△5.1	△20.7	175.7	3.3	45.3	129.2	△0.8	0.4	85.3	△5.2	△6.0	111.7	31.8	△6.0
３月	136.2	10.4	16.0	190.3	12.7	8.3	132.8	10.6	2.8	85.6	△4.2	0.4	64.5	△38.4	△42.3
４月	152.1	△5.3	11.7	185.1	△5.7	△2.7	122.8	4.5	△7.5	85.6	△9.5	0.0	98.9	13.2	53.3

県統計企画課　「山形県鉱工業指数」

①暦年指数・前年比は原指数　②各月指数・前月比は季節調整済指数。年間補正があった場合は補正後の数値。
③指数は令和２年＝100基準　④最新月は速報値

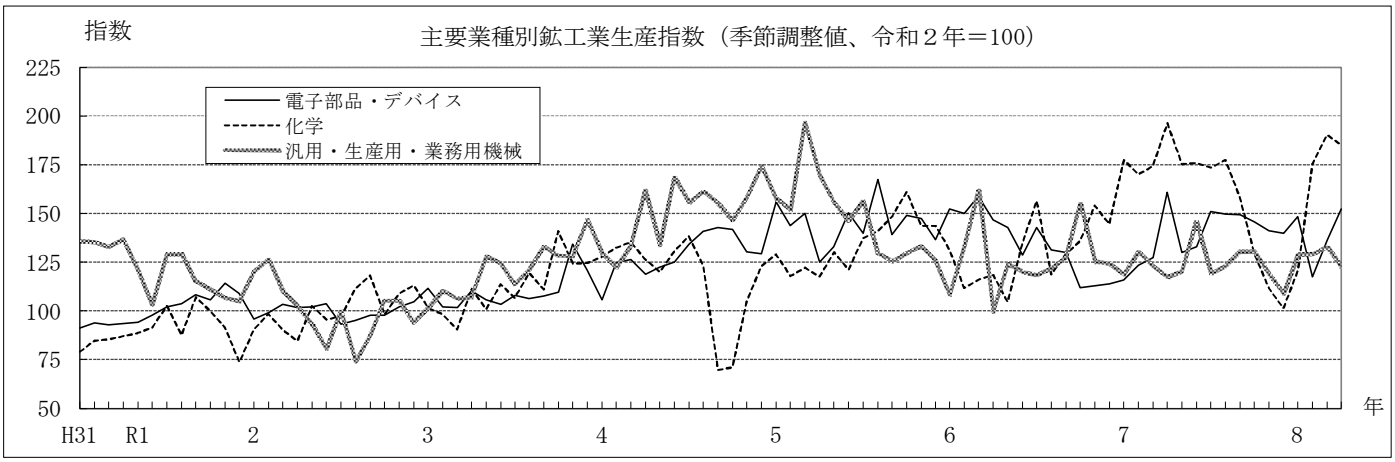

第６表　山形県主要業種別在庫指数

	電子部品・デバイス工業			化学工業			汎用・生産用・業務用機械工業			食料品工業			情報通信機械工業		
	指　数	前年比	前月比	指　数	前年比	前月比	指　数	前年比	前月比	指　数	前年比	前月比	指　数	前年比	前月比
		%	%		%	%		%	%		%	%		%	%
令和元年	112.7	28.4	－	90.2	22.9	－	74.1	△49.4	－	100.2	△23.5	－	118.6	47.3	－
令和２年	100.0	△11.3	－	100.0	10.9	－	100.0	35.0	－	100.0	△0.2	－	100.0	△15.7	－
令和３年	73.7	△26.3	－	166.2	66.2	－	101.3	1.3	－	101.5	1.5	－	92.2	△7.8	－
令和４年	79.5	7.9	－	206.3	24.1	－	109.6	8.2	－	99.1	△2.4	－	68.5	△25.7	－
令和５年	103.7	30.4	－	214.1	3.8	－	122.1	11.4	－	92.8	△6.4	－	182.6	166.6	－
令和６年	110.3	6.4	－	212.0	△1.0	－	168.2	37.8	－	101.2	9.1	－	40.3	△77.9	－
令和７年	131.6	19.3	－	215.4	1.6	－	139.1	△17.3	－	102.9	1.7	－	27.3	△32.3	－
５年　４月	101.0	45.9	10.4	233.2	4.5	△2.1	102.4	△6.5	△1.6	99.6	△3.6	14.7	174.3	296.3	9.6
５月	103.9	45.0	2.9	222.1	77.1	△4.8	106.2	△4.2	3.7	90.0	△15.1	△9.6	187.9	329.4	7.8
６月	107.6	46.3	3.6	203.6	1.7	△8.3	114.4	1.9	7.7	92.4	△9.0	2.7	199.7	503.1	6.3
７月	106.7	44.1	△0.8	206.1	△0.5	1.2	122.8	13.9	7.3	88.7	△11.4	△4.0	214.9	261.9	7.6
８月	107.8	29.0	1.0	206.7	△4.6	0.3	133.0	26.6	8.3	95.1	0.1	7.2	202.5	182.0	△5.8
９月	92.2	△3.1	△14.5	209.7	0.7	1.5	136.9	27.4	2.9	98.6	7.3	3.7	216.5	181.5	6.9
10月	108.4	17.1	17.6	209.0	△6.4	△0.3	143.1	32.2	4.5	100.6	16.0	2.0	201.3	150.5	△7.0
11月	111.9	23.3	3.2	202.1	△12.6	△3.3	147.2	35.8	2.9	96.1	8.2	△4.5	184.6	68.5	△8.3
12月	117.3	28.1	4.8	206.7	△8.9	2.3	152.1	44.4	3.3	99.7	20.7	3.7	154.3	25.7	△16.4
６年　１月	109.1	9.3	△7.0	198.8	△11.5	△3.8	161.8	57.3	6.4	104.1	26.4	4.4	103.0	△21.6	△33.2
２月	110.8	12.3	1.6	200.8	△10.1	1.0	169.2	70.6	4.6	105.7	27.8	1.5	63.0	△62.4	△38.8
３月	116.5	30.7	5.1	216.7	△2.0	7.9	165.1	58.7	△2.4	103.0	19.1	△2.6	86.5	△45.3	37.3
４月	111.9	9.2	△3.9	214.8	△3.4	△0.9	171.4	67.4	3.8	102.2	2.1	△0.8	33.0	△83.5	△61.8
５月	107.1	0.7	△4.3	212.7	△4.1	△1.0	173.3	64.4	1.1	103.3	16.5	1.1	44.3	△78.1	34.2
６月	107.6	△2.2	0.5	198.2	△7.2	△6.8	167.2	44.4	△3.5	100.6	9.1	△2.6	34.6	△83.9	△21.9
７月	116.8	12.5	8.6	215.6	4.5	8.8	176.8	47.5	5.7	99.4	10.5	△1.2	26.1	△88.5	△24.6
８月	109.7	1.3	△6.1	213.2	2.0	△1.1	178.8	38.8	1.1	98.9	3.3	△0.5	19.9	△90.9	△23.8
９月	113.1	26.9	3.1	201.4	△7.1	△5.5	167.7	21.3	△6.2	103.2	7.4	4.3	27.0	△86.5	35.7
10月	106.4	△2.0	△5.9	218.8	5.1	8.6	163.2	12.3	△2.7	98.0	△3.1	△5.0	20.7	△88.4	△23.3
11月	109.2	△1.7	2.6	223.1	10.6	2.0	158.8	4.3	△2.7	98.3	1.4	0.3	21.2	△86.6	2.4
12月	105.4	△9.2	△3.5	229.3	12.3	2.8	159.4	1.7	0.4	96.9	△4.8	△1.4	15.0	△89.4	△29.2
７年　１月	116.8	8.3	10.8	215.0	8.7	△6.2	150.9	△5.1	△5.3	95.9	△9.2	△1.0	40.8	△58.7	172.0
２月	116.9	5.3	0.1	219.4	11.1	2.0	144.4	△14.9	△4.3	98.9	△6.5	3.1	30.7	△47.3	△24.8
３月	116.4	△0.1	△0.4	196.5	△11.1	△10.4	140.1	△16.2	△3.0	98.7	△5.0	△0.2	27.7	△69.6	△9.8
４月	111.9	△1.4	△3.9	199.1	△9.1	1.3	134.2	△23.9	△4.2	98.2	△5.4	△0.5	29.8	△6.4	7.6
５月	125.6	16.7	12.2	200.6	△8.4	0.8	124.7	△29.7	△7.1	102.2	△0.5	4.1	17.1	△62.3	△42.6
６月	125.5	15.6	△0.1	196.3	△6.6	△2.1	125.6	△26.1	0.7	103.8	3.7	1.6	32.9	1.9	92.4
７月	141.1	24.0	12.4	201.3	△9.5	2.5	180.7	5.3	43.9	107.3	9.5	3.4	27.7	4.6	△15.8
８月	135.8	23.9	△3.8	233.7	11.4	16.1	135.3	△25.1	△25.1	107.5	10.6	0.2	28.0	36.2	1.1
９月	140.5	25.6	3.5	222.5	10.1	△4.8	132.6	△20.5	△2.0	104.6	△0.1	△2.7	29.7	24.3	6.1
10月	148.9	40.2	6.0	232.9	10.5	4.7	128.7	△21.5	△2.9	107.6	11.5	2.9	26.8	27.6	△9.8
11月	145.8	32.0	△2.1	232.3	8.5	△0.3	131.4	△16.2	2.1	106.5	8.5	△1.0	18.3	△24.6	△31.7
12月	152.8	43.0	4.8	224.6	1.8	△3.3	135.0	△12.3	2.7	104.1	6.9	△2.3	16.3	△1.3	△10.9
８年　１月	146.5	25.4	△4.1	240.5	11.9	7.1	134.2	△11.1	△0.6	101.1	5.5	△2.9	16.6	△59.3	1.8
２月	160.9	37.7	9.8	286.5	30.6	19.1	120.8	△16.3	△10.0	99.5	0.6	△1.6	23.4	△23.8	41.0
３月	159.7	37.1	△0.7	251.3	27.9	△12.3	120.2	△14.2	△0.5	97.2	△1.5	△2.3	40.8	47.2	74.4
４月	166.7	49.0	4.4	242.9	22.0	△3.3	120.5	△10.2	0.2	97.2	△1.0	0.0	37.4	25.6	△8.3

県統計企画課　「山形県鉱工業指数」

①暦年指数・前年比は原指数　②各月指数・前月比は季節調整済指数。年間補正があった場合は補正後の数値。
③指数は令和２年＝100基準　④最新月は速報値

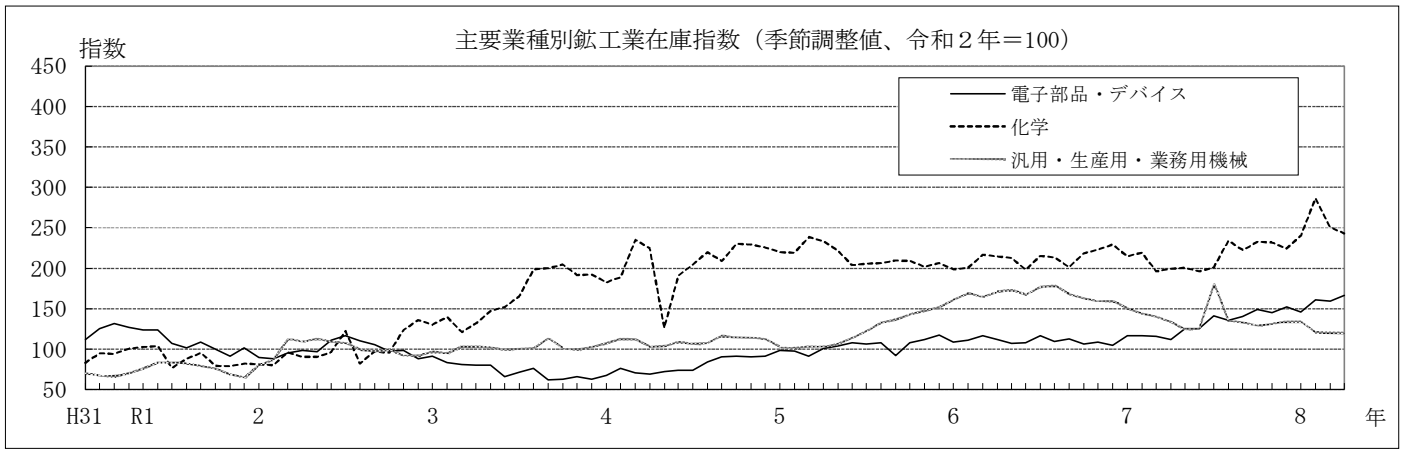

第７表　新規・有効求人倍率

	山形県								全国			
	新規求人倍率	有効求人倍率	有効求人倍率正社員	有効求人数 求人数	有効求人数 前年比	有効求職者数 求職者数	有効求職者数 前年比	完全失業率	新規求人倍率	有効求人倍率	有効求人倍率正社員	完全失業率
	倍	倍	倍		%		%	%	倍	倍	倍	%
令和元年	2.07	1.54	1.06	26,621	△5.3	17,316	1.3	1.7	2.42	1.60	1.12	2.4
令和２年	1.71	1.15	0.86	20,710	△22.2	18,047	4.2	2.0	1.95	1.18	0.83	2.8
令和３年	1.95	1.27	1.09	22,325	7.8	17,552	△2.7	2.0	2.02	1.13	0.90	2.8
令和４年	2.30	1.56	1.28	25,601	14.7	16,458	△6.2	1.9	2.26	1.28	1.01	2.6
令和５年	2.03	1.43	1.15	24,203	△5.5	16,906	2.7	1.7	2.29	1.31	1.02	2.6
令和６年	1.96	1.33	1.14	22,741	△6.0	17,061	0.9	1.9	2.25	1.25	1.02	2.5
令和７年	1.97	1.30	1.11	22,166	△2.5	16,999	△0.4	2.1	2.20	1.22	1.01	2.5
５年　５月	2.10	1.47	1.15	24,225	△4.8	17,879	△1.5	1.7	2.34	1.31	0.96	2.5
６月	2.01	1.45	1.16	23,721	△8.8	17,527	△0.1		2.31	1.31	0.99	2.5
７月	2.03	1.43	1.19	23,138	△10.2	16,411	0.8		2.28	1.30	1.01	2.6
８月	1.97	1.39	1.17	23,228	△12.2	16,283	2.2	1.5	2.30	1.30	1.01	2.6
９月	2.05	1.39	1.18	23,995	△9.5	16,676	4.7		2.25	1.30	1.02	2.6
10月	1.97	1.37	1.17	24,015	△10.7	17,000	6.4		2.25	1.30	1.02	2.5
11月	1.80	1.32	1.15	22,790	△12.7	16,540	7.3	1.7	2.26	1.28	1.04	2.6
12月	2.02	1.34	1.21	22,607	△10.5	15,882	9.0		2.26	1.27	1.08	2.5
６年　１月	1.91	1.30	1.17	22,489	△11.4	16,400	8.5		2.25	1.26	1.05	2.5
２月	1.82	1.31	1.10	24,223	△7.2	17,958	4.9	2.1	2.26	1.26	1.04	2.6
３月	1.99	1.31	1.05	24,025	△9.3	18,600	1.5		2.28	1.26	1.01	2.6
４月	1.96	1.32	1.04	22,813	△7.8	18,807	3.8		2.19	1.25	0.96	2.6
５月	2.00	1.32	1.05	22,795	△5.9	18,619	4.1	1.7	2.24	1.24	0.94	2.6
６月	1.88	1.32	1.09	21,787	△8.2	17,607	0.5		2.25	1.24	0.96	2.5
７月	2.00	1.32	1.13	21,781	△5.9	16,839	2.6		2.24	1.24	0.99	2.7
８月	2.20	1.36	1.17	22,246	△4.2	15,962	△2.0	1.9	2.30	1.24	1.00	2.5
９月	1.99	1.38	1.21	22,919	△4.5	16,071	△3.6		2.21	1.25	1.01	2.4
10月	1.99	1.36	1.18	23,169	△3.5	16,371	△3.7		2.25	1.26	1.03	2.5
11月	2.04	1.37	1.22	22,536	△1.1	15,912	△3.8	1.6	2.25	1.26	1.06	2.5
12月	1.96	1.34	1.24	22,111	△2.2	15,583	△1.9		2.26	1.25	1.11	2.5
７年　１月	2.11	1.35	1.25	22,637	0.7	15,853	△3.3		2.30	1.25	1.08	2.5
２月	1.94	1.32	1.13	22,707	△6.3	16,755	△6.7	2.0	2.31	1.25	1.07	2.4
３月	1.90	1.33	1.07	23,481	△2.3	17,763	△4.5		2.27	1.25	1.05	2.5
４月	2.08	1.32	1.06	22,582	△1.0	18,337	△2.5		2.26	1.25	0.99	2.5
５月	1.91	1.30	1.05	22,035	△3.3	18,279	△1.8	2.1	2.18	1.23	0.98	2.5
６月	1.87	1.28	1.08	21,444	△1.6	17,940	1.9		2.18	1.22	0.98	2.5
７月	2.04	1.28	1.13	21,149	△2.9	16,886	0.3		2.18	1.22	1.00	2.4
８月	1.90	1.27	1.12	21,208	△4.7	16,444	3.0	2.1	2.15	1.21	0.99	2.6
９月	1.88	1.26	1.12	21,902	△4.4	16,825	4.7		2.13	1.20	1.00	2.6
10月	2.00	1.27	1.16	22,345	△3.6	16,929	3.4		2.12	1.19	1.00	2.6
11月	1.88	1.26	1.17	21,394	△5.1	16,343	2.7	2.0	2.14	1.19	1.02	2.6
12月	1.92	1.29	1.21	21,321	△3.6	15,636	0.3		2.14	1.20	1.06	2.6
８年　１月	2.07	1.27	1.15	21,593	△4.6	15,980	0.8		2.11	1.18	1.04	2.7
２月	1.83	1.29	1.08	23,028	1.4	17,509	4.5	2.2	2.10	1.19	1.02	2.6
３月	1.95	1.28	1.05	23,735	1.1	18,770	5.7		2.15	1.18	0.99	2.7
４月	2.08	1.29	1.08	22,490	△0.4	18,668	1.8		2.11	1.18	0.95	2.5
５月	1.94	1.29	1.11	21,770	△1.2	18,141	△0.8		2.11	1.17	0.94	2.5
	山形労働局職業安定部「労働市場月報」							総務省「労働力調査」	厚生労働省「職業安定業務統計」			総務省「労働力調査」

①新規・有効求人倍率は「新規学卒を除きパートタイムを含む」で、暦年は原数値、各月は季節調整値
②正社員有効求人倍率の年計は年度ベース。年度、各月ともに原数値
③有効求職者数、有効求人数は、「新規学卒を除きパートタイムを含む（原数値）」で、暦年は平均値
④県の完全失業率は労働力調査結果の時系列回帰モデルによる推計値
⑤全国の完全失業率の暦年は原数値、各月は季節調整値

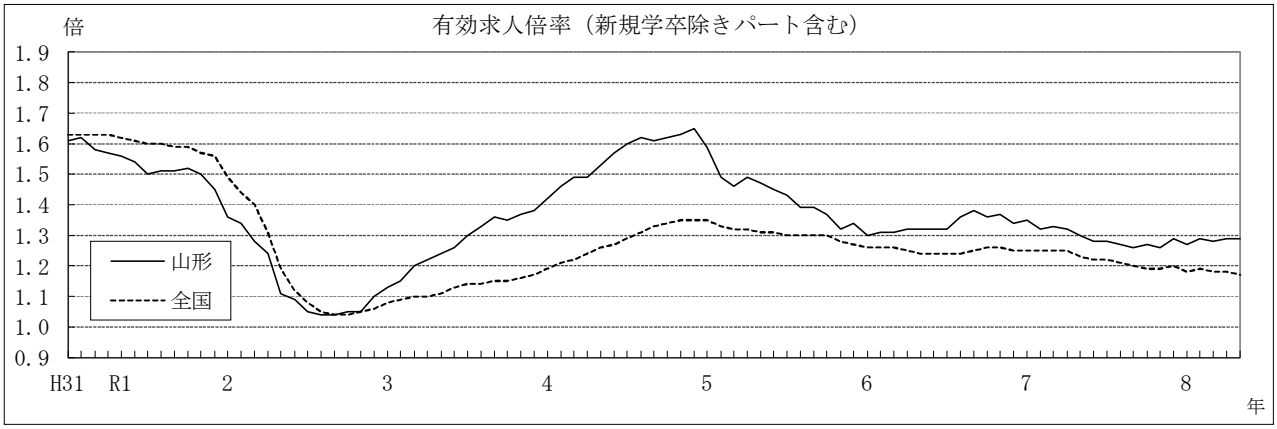

第８表　賃金・労働時間・雇用指数（山形県）

	賃金						雇用					
	現金給与総額			きまって支給する給与			常用雇用		所定外労働時間		雇用保険受給者	
	名目指数	実質指数	前年比(実質)	名目指数	実質指数	前年比(実質)	指数	前年比	指数	前年比	人員	前年比
			%			%		%		%	人	%
令和元年	103.7	103.5	△0.3	102.8	102.6	△0.8	101.5	0.5	121.1	△9.2	3,370	5.0
令和２年	100.0	100.0	△3.6	100.0	100.0	△2.6	100.0	△1.5	100.0	△17.5	4,065	20.6
令和３年	104.1	104.2	4.2	103.4	103.5	3.5	98.6	△1.4	116.9	17.0	3,649	△10.2
令和４年	109.0	106.2	1.9	107.4	104.7	1.2	100.1	1.6	116.7	△0.2	3,146	△13.8
令和５年	111.9	105.1	△1.0	109.1	102.4	△2.2	101.0	0.9	92.1	△21.1	3,317	5.4
令和６年	115.1	104.1	△0.1	111.6	100.9	△0.9	101.3	0.3	87.7	△3.1	3,506	5.7
令和７年	118.4	103.4	△0.7	114.2	99.7	△1.2	101.1	△0.2	86.6	△1.3	3,679	4.9
５年　４月	95.0	90.1	△2.8	109.7	104.1	△1.9	100.8	0.4	97.5	△23.8	2,722	△2.0
５月	96.0	91.0	0.0	109.0	103.3	△1.0	100.9	0.6	86.9	△20.9	3,369	6.1
６月	160.3	151.1	4.1	110.1	103.8	△1.4	100.8	0.3	90.2	△22.0	3,477	3.3
７月	124.1	116.2	△1.9	110.0	103.0	△2.0	100.9	0.3	91.0	△16.5	3,703	3.9
８月	101.7	95.0	△2.3	109.1	102.0	△2.9	101.2	0.8	84.4	△20.2	3,827	1.9
９月	94.2	87.5	△2.6	108.3	100.7	△3.5	100.8	0.5	86.9	△21.5	3,688	7.3
10月	93.9	86.6	△3.0	109.8	101.3	△2.7	101.1	0.7	91.0	△21.3	3,730	17.4
11月	98.0	90.7	△5.5	110.4	102.2	△2.0	101.7	1.2	95.1	△20.0	3,413	17.2
12月	195.3	180.2	1.3	109.0	100.6	△2.8	102.2	1.3	91.0	△23.5	3,284	16.8
６年　１月	93.2	85.4	△4.5	107.3	98.4	△3.9	102.2	1.2	82.0	△7.3	3,313	15.9
２月	93.6	86.0	△2.4	109.1	100.2	△2.1	102.0	1.3	90.2	△7.5	3,302	17.9
３月	96.5	88.5	△3.6	109.0	100.0	△2.6	101.3	1.1	88.5	△10.8	3,183	8.5
４月	94.6	86.2	△3.8	110.5	100.6	△2.7	101.9	1.1	86.1	△10.2	3,276	20.4
５月	98.5	89.4	△1.2	110.2	100.0	△2.5	101.1	0.2	77.9	△8.6	3,571	6.0
６月	167.1	151.6	0.9	111.2	100.9	△2.1	100.7	△0.1	83.6	△5.5	3,616	4.0
７月	128.2	116.0	1.8	113.3	102.5	0.3	101.2	0.3	86.9	△2.7	4,080	10.2
８月	103.3	92.8	△1.9	112.8	101.3	0.1	101.4	0.2	84.4	2.9	3,897	1.8
９月	96.8	87.1	0.1	112.7	101.3	1.4	100.9	0.1	89.3	3.7	3,806	3.2
10月	96.7	86.6	0.6	113.9	102.0	1.3	101.0	△0.1	95.9	5.4	3,576	△4.1
11月	101.7	90.6	0.2	114.6	102.0	0.4	101.0	△0.7	95.9	2.7	3,236	△5.2
12月	211.4	186.3	4.6	114.0	100.4	0.5	101.5	△0.7	91.8	2.8	3,210	△2.3
７年　１月	98.1	85.5	0.1	112.8	98.3	△0.1	101.7	△0.5	78.7	△4.0	3,238	△2.3
２月	97.2	85.5	△0.6	113.3	99.6	△0.6	100.5	△1.5	92.6	2.7	3,186	△3.5
３月	103.0	90.6	2.4	113.3	99.6	△0.4	100.7	△0.6	95.9	8.4	3,193	0.3
４月	99.6	87.1	1.0	114.7	100.3	△0.3	101.0	△0.9	86.1	0.0	3,074	△6.2
５月	101.7	89.0	△0.4	114.4	100.1	0.1	101.6	0.5	79.5	2.1	3,585	0.4
６月	168.0	147.2	△2.9	116.2	101.8	0.9	101.5	0.8	85.2	1.9	3,851	6.5
７月	134.5	117.9	1.6	114.8	100.6	△1.9	100.1	△1.1	87.7	0.9	4,301	5.4
８月	104.6	91.3	△1.6	113.4	99.0	△2.3	101.0	△0.4	81.1	△3.9	4,225	8.4
９月	98.6	86.5	△0.7	113.5	99.6	△1.7	100.6	△0.3	84.4	△5.5	4,285	12.6
10月	98.7	85.7	△1.0	114.8	99.7	△2.3	100.9	△0.1	87.7	△8.6	3,994	11.7
11月	102.0	88.3	△2.5	114.5	99.1	△2.8	101.0	0.0	90.2	△5.9	3,647	12.7
12月	214.3	185.9	△0.2	115.0	99.7	△0.7	102.3	0.8	90.2	△1.7	3,564	11.0
８年　１月	98.5	85.7	0.2	113.4	98.6	0.3	101.9	0.2	82.8	5.2	3,362	3.8
２月	97.8	85.5	0.0	114.0	99.7	0.1	102.0	1.5	92.6	0.0	3,247	1.9
３月	103.2	89.7	△1.0	114.6	99.7	0.1	101.5	0.8	95.1	△0.8	3,451	8.1
４月	101.2	87.7	0.7	116.1	100.6	0.3	101.8	0.8	92.6	7.5	3,321	8.0
５月											3,594	0.3

資料：１．現金給与総額（調査産業計）、きまって支給する給与（調査産業計）、常用雇用指数（調査産業計）及び所定外労働時間指数（製造業）は、県統計企画課「毎月勤労統計調査地方調査結果（事業所規模５人以上）」による（指数は令和２年=100基準）。
なお、令和６年１月調査においてベンチマーク更新をしたことに伴い、賃金及び労働時間の令和６年の前年比は、令和５年の値にベンチマーク更新を実施した参考値と比較して算出しているため、指数から算出した場合と一致しない。
２．雇用保険受給者は、山形労働局職業安定部「労働市場月報」による。年は平均値。

第９表　企業倒産

	山　形　県				全　　国			
	件　数	前 年 比	負債総額	前 年 比	件　数	前 年 比	負債総額	前 年 比
	件	%	百万円	%	件	%	億円	%
令和元年	48	0.0	11,343	163.0	8,383	1.8	14,232	△4.2
令和２年	38	△20.8	7,065	△37.7	7,773	△7.3	12,200	△14.3
令和３年	41	7.9	7,934	12.3	6,030	△22.4	11,507	△5.7
令和４年	47	14.6	6,755	△14.9	6,428	6.6	23,314	102.6
令和５年	50	6.4	18,609	175.5	8,690	35.2	24,026	3.1
令和６年	79	58.0	19,342	3.9	10,006	15.1	23,435	△2.5
令和７年	87	10.1	18,497	△4.4	10,300	2.9	15,922	△32.1
５年 ５月	3	0.0	353	△68.7	706	34.7	2,787	219.0
６月	5	150.0	1,041	527.1	770	41.0	1,509	△87.8
７月	8	300.0	685	789.6	758	53.4	1,621	91.7
８月	3	0.0	416	61.9	760	54.5	1,084	△2.7
９月	12	500.0	4,087	1602.9	720	20.2	6,919	377.6
10月	3	△25.0	87	△61.8	793	33.1	3,080	254.1
11月	1	△66.7	10	△98.6	807	38.9	949	△17.9
12月	5	25.0	1,732	770.4	810	33.7	1,032	30.4
６年 １月	3	200.0	111	32.1	701	23.0	791	40.0
２月	6	50.0	1,446	△84.9	712	23.4	1,396	44.5
３月	13	333.3	1,327	1391.0	906	12.0	1,423	△3.5
４月	4	100.0	267	△42.2	783	28.4	1,134	△44.4
５月	7	133.3	3,778	970.3	1,009	42.9	1,368	△50.9
６月	6	20.0	470	△54.9	820	6.5	1,099	△27.2
７月	5	△37.5	1,183	72.7	953	25.7	7,812	381.8
８月	7	133.3	2,801	573.3	723	△4.9	1,014	△6.5
９月	6	△50.0	456	△88.8	807	12.1	1,328	△80.8
10月	7	133.3	3,341	3740.2	909	14.6	2,529	△17.9
11月	4	300.0	1,002	9920.0	841	4.2	1,602	68.9
12月	11	120.0	3,160	82.4	842	4.0	1,940	88.0
７年 １月	10	233.3	1,157	942.3	840	19.8	1,214	53.5
２月	3	△50.0	2,090	44.5	764	7.3	1,713	22.7
３月	9	△30.8	1,466	10.5	853	△5.8	986	△30.7
４月	7	75.0	2,038	663.3	828	5.7	1,028	△9.3
５月	13	85.7	1,668	△55.8	857	△15.1	904	△33.9
６月	5	△16.7	502	6.8	848	3.4	1,057	△3.8
７月	14	180.0	6,677	464.4	961	0.8	1,670	△78.6
８月	4	△42.9	1,196	△57.3	805	11.3	1,144	12.8
９月	6	0.0	267	△41.4	873	8.2	1,125	△15.3
10月	5	△28.6	634	△81.0	965	6.2	1,275	△49.6
11月	7	75.0	434	△56.7	778	△7.5	824	△48.6
12月	4	△63.6	368	△88.4	928	10.2	2,982	53.7
８年 １月	8	△20.0	751	△35.1	887	5.6	1,198	△1.3
２月	7	133.3	432	△79.3	851	11.4	1,332	△22.3
３月	10	11.1	731	△50.1	924	8.3	1,149	16.5
４月	6	△14.3	249	△87.8	883	6.6	1,119	8.8
５月	6	△53.8	796	△52.3	780	△9.0	1,212	34.1
６月	6	20.0	486	△3.2				
	株式会社東京商工リサーチ山形支店「山形県企業倒産状況」				株式会社東京商工リサーチ「倒産月報」			
	負債総額　１，０００万円以上・含内整理							

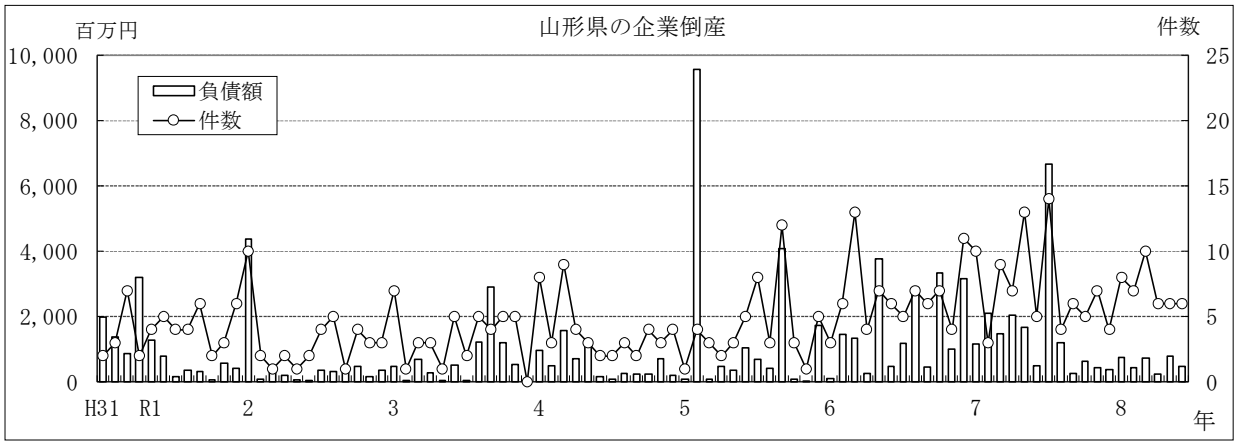

第１０表　消費者物価指数

	山形市									全国								
	総合			生鮮食品を除く総合			生鮮食品及びエネルギーを除く総合			総合			生鮮食品を除く総合			生鮮食品及びエネルギーを除く総合		
	指数	前年比	前月比	指数	前年比	前月比	指数	前年比	前月比	指数	前年比	前月比	指数	前年比	前月比	指数	前年比	前月比
		%	%		%	%		%	%		%	%		%	%		%	%
令和元年	100.2	0.6	－	100.5	0.7	－	100.0	0.7	－	100.0	0.5	－	100.2	0.6	－	99.8	0.6	－
令和２年	100.0	△0.2	－	100.0	△0.5	－	100.0	0.0	－	100.0	0.0	－	100.0	△0.2	－	100.0	0.2	－
令和３年	100.0	0.0	－	100.0	0.0	－	99.3	△0.7	－	99.8	△0.2	－	99.8	△0.2	－	99.5	△0.5	－
令和４年	102.5	2.5	－	102.3	2.3	－	100.3	1.0	－	102.3	2.5	－	102.1	2.3	－	100.5	1.1	－
令和５年	106.0	3.4	－	105.6	3.2	－	104.5	4.1	－	105.6	3.2	－	105.2	3.1	－	104.5	4.0	－
令和６年	109.7	3.4	－	109.0	3.2	－	107.7	3.1	－	108.5	2.7	－	107.9	2.5	－	107.0	2.4	－
令和７年	113.0	3.0	－	112.0	2.8	－	110.7	2.8	－	111.9	3.2	－	111.2	3.1	－	110.3	3.0	－
５年 ５月	105.2	2.9	0.2	104.7	2.8	0.1	104.2	4.4	0.5	105.1	3.2	0.1	104.8	3.2	0.0	104.3	4.3	0.3
６月	105.6	3.4	0.5	105.5	3.5	0.7	104.2	4.4	0.1	105.2	3.3	0.1	105.0	3.3	0.2	104.4	4.2	0.0
７月	106.4	3.4	0.7	106.1	3.3	0.5	105.0	4.3	0.7	105.7	3.3	0.5	105.4	3.1	0.4	104.9	4.3	0.5
８月	106.5	3.3	0.1	106.3	3.3	0.2	105.2	4.4	0.2	105.9	3.2	0.3	105.7	3.1	0.2	105.2	4.3	0.3
９月	107.0	3.4	0.5	106.4	3.0	0.1	105.4	4.1	0.2	106.2	3.0	0.3	105.7	2.8	0.0	105.4	4.2	0.1
10月	107.8	3.8	0.7	107.0	3.1	0.5	106.0	4.1	0.5	107.1	3.3	0.9	106.4	2.9	0.7	105.8	4.0	0.4
11月	107.4	3.2	△0.3	107.1	2.8	0.1	106.1	3.7	0.1	106.9	2.8	△0.2	106.4	2.5	0.0	105.9	3.8	0.1
12月	107.8	3.5	0.3	107.3	3.1	0.2	106.3	4.3	0.2	106.8	2.6	△0.1	106.4	2.3	0.0	105.9	3.7	0.0
６年 １月	108.3	3.4	0.5	107.7	3.2	0.3	106.6	4.4	0.3	106.9	2.2	0.1	106.4	2.0	0.0	105.8	3.5	0.0
２月	108.2	3.8	△0.2	107.6	3.7	0.0	106.5	3.8	0.0	106.9	2.8	0.0	106.5	2.8	0.1	105.9	3.2	0.1
３月	108.3	3.5	0.1	107.6	3.3	0.0	106.8	3.5	0.2	107.2	2.7	0.3	106.8	2.6	0.3	106.2	2.9	0.2
４月	109.0	3.8	0.7	108.2	3.4	0.5	107.2	3.4	0.4	107.7	2.5	0.4	107.1	2.2	0.3	106.5	2.4	0.3
５月	109.3	3.9	0.3	108.6	3.7	0.4	107.2	2.9	0.0	108.1	2.8	0.4	107.5	2.5	0.3	106.6	2.1	0.1
６月	109.2	3.4	0.0	108.8	3.1	0.3	107.2	2.9	0.0	108.2	2.8	0.1	107.8	2.6	0.3	106.6	2.2	0.1
７月	109.5	2.9	0.2	109.2	2.9	0.3	107.3	2.2	0.0	108.6	2.8	0.4	108.3	2.7	0.5	106.9	1.9	0.2
８月	110.2	3.5	0.6	109.6	3.1	0.4	107.9	2.6	0.6	109.1	3.0	0.5	108.7	2.8	0.4	107.4	2.0	0.5
９月	110.1	2.9	△0.1	109.4	2.8	△0.2	108.3	2.8	0.4	108.9	2.5	△0.3	108.2	2.4	△0.4	107.5	2.1	0.1
10月	110.6	2.6	0.4	109.8	2.6	0.4	108.8	2.7	0.5	109.5	2.3	0.6	108.8	2.3	0.6	108.1	2.3	0.6
11月	111.1	3.4	0.5	110.4	3.1	0.6	109.3	3.0	0.4	110.0	2.9	0.4	109.2	2.7	0.4	108.4	2.4	0.2
12月	112.1	4.0	0.9	110.9	3.4	0.5	109.4	3.0	0.1	110.7	3.6	0.6	109.6	3.0	0.3	108.4	2.4	0.0
７年 １月	113.2	4.5	0.9	111.4	3.5	0.4	109.7	3.0	0.3	111.2	4.0	0.5	109.8	3.2	0.2	108.5	2.5	0.1
２月	112.3	3.9	△0.7	111.0	3.1	△0.4	109.7	3.0	0.0	110.8	3.7	△0.4	109.7	3.0	△0.1	108.7	2.6	0.2
３月	112.3	3.7	0.0	111.0	3.2	0.0	110.0	3.0	0.3	111.1	3.6	0.3	110.2	3.2	0.4	109.2	2.9	0.4
４月	112.8	3.5	0.5	111.9	3.4	0.8	110.2	2.8	0.2	111.5	3.6	0.4	110.9	3.5	0.7	109.7	3.0	0.5
５月	112.8	3.2	0.0	112.0	3.2	0.1	110.3	2.9	0.1	111.8	3.5	0.3	111.4	3.7	0.4	110.0	3.3	0.3
６月	112.6	3.1	△0.2	111.8	2.7	△0.2	110.3	2.9	0.0	111.7	3.3	△0.1	111.4	3.3	0.0	110.3	3.4	0.2
７月	112.7	2.9	0.0	112.2	2.8	0.4	110.7	3.2	0.4	111.9	3.1	0.2	111.6	3.1	0.2	110.5	3.4	0.3
８月	113.0	2.6	0.3	112.3	2.4	0.1	111.2	3.0	0.4	112.1	2.7	0.2	111.6	2.7	0.0	110.9	3.3	0.3
９月	112.6	2.2	△0.4	111.8	2.3	△0.4	111.0	2.4	△0.2	112.0	2.9	△0.1	111.4	2.9	△0.2	110.8	3.0	△0.1
10月	113.6	2.7	0.9	112.8	2.7	0.8	111.8	2.7	0.8	112.8	3.0	0.7	112.1	3.0	0.6	111.5	3.1	0.7
11月	113.8	2.4	0.2	113.1	2.4	0.3	111.9	2.4	0.0	113.2	2.9	0.3	112.5	3.0	0.4	111.6	3.0	0.1
12月	113.7	1.4	△0.1	112.9	1.8	△0.1	111.9	2.2	0.0	113.0	2.1	△0.2	112.2	2.4	△0.2	111.5	2.9	△0.1
８年 １月	113.4	0.2	△0.2	112.6	1.0	△0.3	111.7	1.8	△0.2	112.9	1.5	△0.1	112.0	2.0	△0.2	111.4	2.6	△0.1
２月	112.9	0.5	△0.4	112.0	0.9	△0.5	111.8	1.9	0.1	112.2	1.3	△0.6	111.4	1.6	△0.5	111.5	2.5	0.1
３月	113.4	1.0	0.4	112.6	1.5	0.5	112.3	2.1	0.4	112.7	1.5	0.4	112.1	1.8	0.6	111.9	2.4	0.4
４月	113.8	0.9	0.4	113.0	1.0	0.3	111.8	1.4	△0.4	113.0	1.4	0.3	112.5	1.4	0.3	111.8	1.9	△0.1
５月	114.1	1.2	0.3	113.4	1.3	0.4	111.9	1.5	0.1	113.5	1.5	0.5	113.0	1.4	0.5	112.0	1.8	0.2

県統計企画課「山形市消費者物価指数」、総務省「消費者物価指数」

①指数は令和２年＝100基準　②山形市、全国ともに原数値

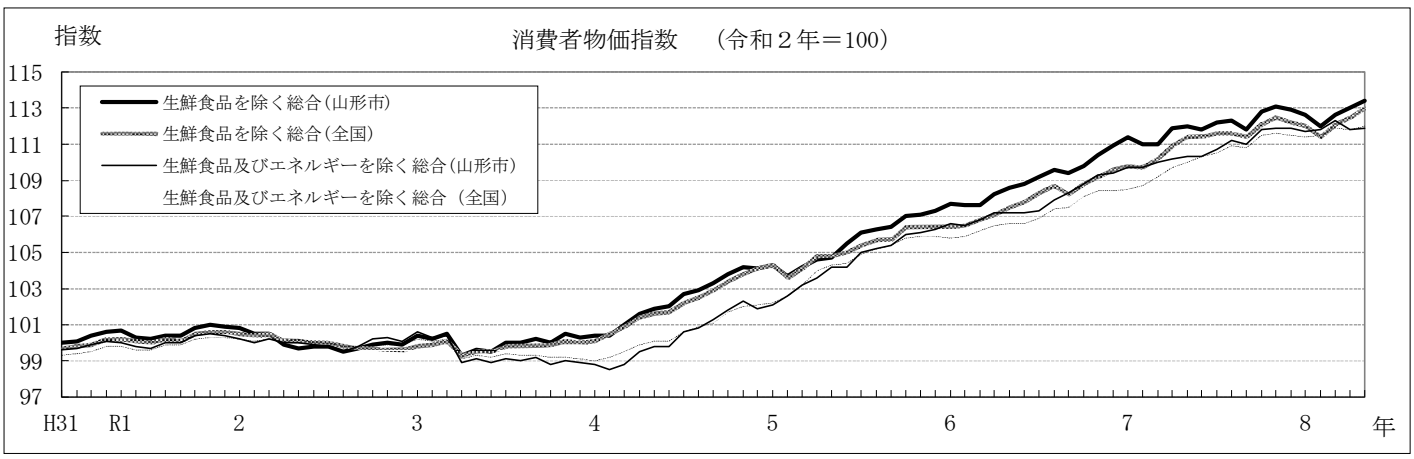

第１１表　公共工事請負金額

	国		独立行政法人等		県		市町村		地方公社		その他		合計	
	金額	前年比	金額	前年比	金額	前年比	金額	前年比	金額	前年比	金額	前年比	金額	前年比
	百万円	%	百万円	%	百万円	%	百万円	%	百万円	%	百万円	%	百万円	%
令和元年度	44,717	9.1	6,791	△36.6	67,991	40.2	69,757	19.0	484	△16.1	13,698	7.0	203,440	18.2
令和２年度	41,320	△7.6	3,563	△47.5	59,396	△12.6	56,254	△19.4	198	△59.0	11,587	△15.4	172,321	△15.3
令和３年度	52,719	27.6	3,606	1.2	64,392	8.4	44,615	△20.7	360	81.4	12,214	5.4	177,908	3.2
令和４年度	39,283	△25.5	3,512	△2.6	67,149	4.3	54,839	22.9	750	108.4	9,115	△25.4	174,651	△1.8
令和５年度	32,023	△18.5	6,523	85.7	58,049	△13.6	60,487	10.3	1,212	61.5	3,304	△63.8	161,601	△7.5
令和６年度	45,190	41.1	4,881	△25.2	65,309	12.5	56,193	△7.1	1,351	11.5	8,870	168.5	181,796	12.5
令和７年度	48,066	6.4	2,874	△41.1	78,484	20.2	73,400	30.6	2,627	94.4	5,329	△39.9	210,783	15.9
５年 ５月	5,508	8.1	918	735.4	4,100	17.0	9,377	72.2	493	1482.8	935	62.0	21,333	44.5
６月	8,945	9.2	177	△72.1	6,044	△23.3	13,561	42.6	176	129.4	185	△53.3	29,090	9.0
７月	4,535	△14.6	1,572	114.0	3,825	△21.7	9,220	34.7	0	－	199	△78.2	19,353	2.8
８月	1,773	△36.6	227	631.6	6,052	△5.4	4,316	△5.8	8	△63.6	184	△89.9	12,563	△19.7
９月	1,202	△30.7	688	15173.7	6,708	3.8	4,383	△16.0	40	△70.6	391	58.9	13,414	△2.8
10月	1,031	123.5	23	△78.9	4,487	△3.3	2,338	△69.8	1	－	84	△77.7	7,966	△40.3
11月	59	△82.7	13	－	1,873	2.2	4,227	72.1	2	－	203	150.3	6,380	35.4
12月	31	△91.7	1,476	－	1,145	△65.5	3,200	126.3	22	△83.8	20	△99.2	5,897	△25.0
６年 １月	974	△64.4	249	－	863	△35.5	2,958	154.0	467	－	0	－	5,514	△1.6
２月	2,695	△30.1	0	－	840	△21.6	1,240	60.7	0	－	95	－	4,871	△15.1
３月	2,241	△69.0	19	△77.6	7,429	32.8	1,801	4.0	0	－	734	17.2	12,226	△20.9
４月	1,805	△40.3	2,242	93.8	17,485	19.1	3,844	△0.4	8	－	251	△6.6	25,636	11.5
５月	7,808	41.8	992	8.0	4,697	14.6	5,676	△39.5	338	△31.3	770	△17.6	20,285	△4.9
６月	9,663	8.0	649	266.7	5,638	△6.7	10,970	△19.1	42	△75.7	1,319	611.7	28,283	△2.8
７月	4,064	△10.4	658	△58.1	4,673	22.2	8,813	△4.4	0	－	2,070	937.3	20,280	4.8
８月	4,964	179.9	54	△76.2	4,286	△29.2	4,318	0.1	10	30.5	402	117.6	14,037	11.7
９月	922	△23.3	112	△83.7	5,999	△10.6	5,071	15.7	561	1280.3	2,379	508.3	15,046	12.2
10月	724	△29.7	50	118.3	6,278	39.9	5,392	130.6	0	－	515	506.7	12,961	62.7
11月	119	102.3	34	156.2	2,185	16.6	2,088	△50.6	0	－	461	126.5	4,889	△23.4
12月	436	1281.4	74	△94.9	1,390	21.4	1,211	△62.1	27	22.0	36	78.2	3,176	△46.1
７年 １月	2,218	127.5	0	－	1,442	67.0	1,689	△42.9	0	－	19	－	5,370	△2.6
２月	6,439	138.9	13	－	848	1.0	4,091	229.8	53	－	100	5.6	11,546	137.0
３月	6,021	168.6	0	－	10,383	39.8	3,024	67.9	308	－	543	△26.0	20,282	65.9
４月	1,818	0.7	1,119	△50.1	20,452	17.0	6,386	66.1	0	－	302	20.1	30,078	17.3
５月	3,183	△59.2	169	△82.9	4,305	△8.4	5,509	△2.9	641	89.2	583	△24.3	14,392	△29.0
６月	14,924	54.4	16	△97.5	7,025	24.6	18,271	66.5	0	－	271	△79.4	40,509	43.2
７月	6,902	69.8	253	△61.5	5,687	21.7	6,818	△22.6	24	－	1,779	△14.0	21,466	5.9
８月	4,605	△7.2	568	948.9	6,550	52.8	5,699	32.0	46	320.8	948	135.6	18,418	31.2
９月	2,080	125.6	557	397.3	8,035	33.9	5,601	10.4	1,649	193.6	847	△64.4	18,772	24.8
10月	1,615	122.9	0	－	7,704	22.7	9,222	71.0	0	－	336	△34.8	18,878	45.6
11月	1,029	759.7	18	△45.8	5,154	135.8	4,340	107.9	0	－	3	△99.2	10,546	115.7
12月	13	△96.8	22	△70.6	3,462	149.0	2,396	97.8	0	－	74	107.7	5,969	87.9
８年 １月	828	△62.6	0	－	1,763	22.3	2,376	40.6	0	－	3	△83.9	4,972	△7.4
２月	5,802	△9.9	83	530.8	125	△85.2	2,387	△41.7	265	400.6	147	46.9	8,812	△23.7
３月	5,262	△12.6	65	－	8,216	△20.9	4,390	45.1	0	－	31	△94.3	17,965	△11.4
４月	969	△46.7	615	△45.0	17,286	△15.5	3,628	△43.2	0	－	1,224	305.0	23,725	△21.1
５月	4,684	47.2	197	16.4	12,898	199.6	7,470	35.6	0	－	515	△11.7	25,765	79.0
	東日本建設業保証株式会社山形支店 「山形県内の公共工事動向」													

注：その他は、国、独立行政法人等、地方公共団体、地方公社を除く、国土交通省告示により指定される公共工事の発注者を指す。

（参考）その他の経済指標（山形県・全国）

	延べ宿泊者数									
	山形県						全国			
	総数	前年比	県外者	前年比	外国人	前年比	総数	前年比	外国人	前年比
	人泊	%	人泊	%	人泊	%	人泊	%	人泊	%
令和元年	5,571,860	2.6	3,791,080	1.5	234,050	43.2	595,921,480	10.8	115,656,350	22.7
令和２年	3,513,220	△36.9	2,333,230	△38.5	87,440	△62.6	331,654,060	△44.3	20,345,180	△82.4
令和３年	3,451,400	△1.8	2,218,370	△4.9	15,920	△81.8	317,773,850	△4.2	4,317,140	△78.8
令和４年	4,040,420	17.1	2,760,840	24.5	25,900	62.7	450,458,460	41.8	16,502,920	282.3
令和５年	4,566,630	13.0	3,226,110	16.9	178,790	590.3	617,474,940	37.1	117,751,450	613.5
令和６年	4,877,700	6.8	3,553,560	10.1	256,130	43.3	659,064,530	6.7	164,462,600	39.7
令和７年	4,739,560	△2.8	3,381,250	△4.8	312,560	22.0	661,105,480	0.3	179,922,130	9.4
５年　４月	288,800	5.3	205,180	11.9	12,270	957.8	47,150,610	43.9	9,871,140	1,859.9
５月	363,080	12.5	261,720	16.1	6,280	460.7	51,350,350	39.5	9,020,700	1,282.4
６月	368,950	13.8	246,250	13.7	6,030	363.8	47,381,070	39.8	9,571,730	1,483.9
７月	417,350	15.3	282,810	13.3	7,550	371.9	54,444,080	36.6	11,048,320	1,467.8
８月	531,900	22.5	399,770	29.7	7,800	500.0	64,347,060	37.3	10,597,050	1,366.0
９月	387,060	△3.3	275,230	△1.4	7,350	522.9	52,176,240	32.6	10,085,160	1,121.3
10月	439,490	7.9	319,940	10.4	21,340	815.9	56,112,020	27.3	12,497,810	496.8
11月	366,980	3.2	262,620	5.0	16,920	451.1	54,475,640	18.9	12,035,360	217.3
12月	350,930	0.2	233,230	2.5	31,970	201.0	52,513,630	11.5	12,540,930	113.4
６年　１月	371,830	12.5	264,550	15.5	50,630	102.8	45,513,610	8.9	11,203,840	74.6
２月	409,140	18.6	305,580	19.2	51,330	114.5	48,726,270	13.7	11,800,030	90.9
３月	391,930	4.0	276,320	8.8	22,850	84.4	55,537,490	5.0	12,942,350	64.1
４月	337,540	16.9	247,120	20.4	16,180	31.9	52,081,020	10.5	14,359,820	45.5
５月	373,670	2.9	270,540	3.4	9,770	55.6	54,367,450	5.9	13,595,480	50.7
６月	426,440	15.6	301,390	22.4	10,650	76.6	50,647,130	6.9	13,411,030	40.1
７月	410,030	△1.8	286,770	1.4	11,790	56.2	57,225,870	5.1	14,578,080	31.9
８月	528,890	△0.6	395,130	△1.2	11,990	53.7	66,262,560	3.0	13,341,800	25.9
９月	426,810	10.3	324,840	18.0	11,170	52.0	55,085,110	5.6	12,411,370	23.1
10月	464,200	5.6	352,230	10.1	16,900	△20.8	59,578,980	6.2	15,884,980	27.1
11月	398,420	8.6	294,310	12.1	15,800	△6.6	58,122,250	6.7	15,091,920	25.4
12月	338,790	△3.5	234,780	0.7	27,050	△15.4	55,916,780	6.5	15,832,900	26.2
７年　１月	348,720	△6.2	259,100	△2.1	62,070	22.6	48,637,800	6.9	15,235,390	36.0
２月	337,080	△17.6	241,860	△20.9	54,830	6.8	47,966,040	△1.6	13,788,140	16.8
３月	371,990	△5.1	264,580	△4.2	31,660	38.6	55,619,590	0.1	14,854,500	14.8
４月	322,820	△4.4	238,880	△3.3	17,040	5.3	52,918,030	1.6	17,218,330	19.9
５月	406,370	8.8	284,670	5.2	14,710	50.6	56,072,590	3.1	15,946,130	17.3
６月	393,880	△7.6	297,260	△1.4	11,790	10.7	50,043,220	△1.2	14,206,900	5.9
７月	417,070	1.7	300,040	4.6	12,940	9.8	56,650,380	△1.0	14,236,220	△2.3
８月	536,570	1.5	380,880	△3.6	11,200	△6.6	67,204,490	1.4	14,090,860	5.6
９月	401,800	△5.9	289,810	△10.8	12,090	8.2	54,238,770	△1.5	12,834,640	3.4
10月	462,360	△0.4	322,340	△8.5	22,160	31.1	59,728,380	0.3	16,852,030	6.1
11月	396,560	△0.5	274,240	△6.8	20,410	29.2	57,039,500	△1.9	14,825,030	△1.8
12月	344,340	1.6	227,600	△3.1	41,650	54.0	54,986,680	△1.7	15,833,960	0.0
８年　１月	342,940	△1.7	254,790	△1.7	63,360	2.1	45,462,800	△6.5	12,833,880	△15.8
２月	371,360	10.2	295,270	22.1	66,590	21.4	47,653,070	△0.7	14,037,770	1.8
３月	369,480	△0.7	280,170	5.9	36,790	16.2	54,414,700	△2.2	14,280,740	△3.9
４月	306,260	△5.1	228,390	△4.4	22,230	30.5	49,105,170	△7.2	15,362,170	△10.8

国土交通省観光庁「宿泊旅行統計調査」

①延べ宿泊者数は２次速報値。確報値公表後は確報値。
②山形県の総数は、県内からの宿泊者数と県外からの宿泊者数の合計。
③県外者には、日本国外からの宿泊者を含む。なお、外国人とは、日本国内に住所を有しない宿泊者を指す。

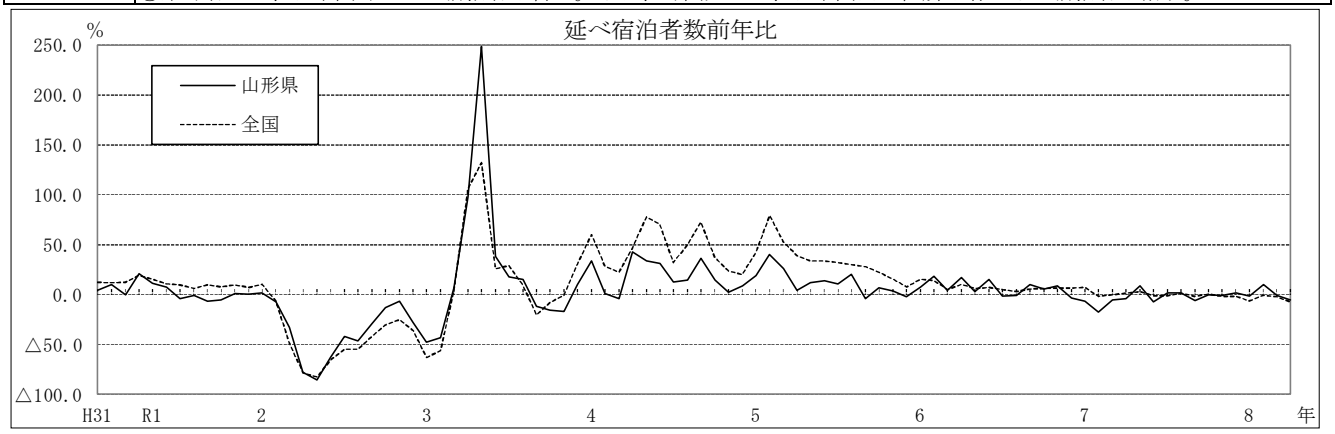

（参考）その他の経済指標（山形県）

	企業		金融				電力需要量			
	法人事業税		預金残高		貸出残高		特別高圧		高圧	
	調定額	前年比	金額	前年比	金額	前年比	（実数）	前年比	（実数）	前年比
	百万円	%	億円	%	億円	%	1,000kwh	%	1,000kwh	%
令和元年	21,969	2.7	61,626	0.7	30,709	△0.9	1,817,570	△0.1	3,378,955	△2.0
令和２年	20,698	△5.8	66,510	7.9	31,733	3.3	1,799,567	△1.0	3,311,883	△2.0
令和３年	24,321	17.5	68,522	3.0	31,586	△0.5	1,938,472	7.7	3,395,999	2.5
令和４年	25,435	4.6	69,234	1.0	32,253	2.1	1,845,838	△4.8	3,319,079	△2.3
令和５年	26,387	3.7	69,485	0.4	33,271	3.2	1,757,007	△4.8	3,254,728	△1.9
令和６年	25,421	△3.7	69,848	0.5	34,445	3.5	1,743,767	△0.8	3,200,502	△1.7
令和７年	25,197	△0.9	70,199	0.5	34,998	1.6				
５年３月	1,165	△17.2	68,962	1.2	32,449	2.2	151,461	△4.4	273,032	△9.2
４月	1,606	47.1	69,575	1.1	32,483	2.2	137,185	△1.4	239,471	△8.0
５月	2,057	△12.0	69,055	0.7	32,662	2.0	139,355	△5.8	229,138	△4.0
６月	5,126	8.3	70,130	0.6	32,683	2.1	153,656	△1.3	255,979	△3.6
７月	3,476	5.1	69,441	0.3	32,702	2.0	163,785	△4.9	286,236	△4.8
８月	1,525	1.9	69,363	0.6	32,802	2.3	161,803	△0.2	317,070	7.6
９月	1,572	△1.0	69,325	1.4	33,034	3.1	153,765	△3.6	299,158	8.6
10月	661	△7.8	69,116	0.6	32,899	2.9	140,630	△11.9	249,646	△0.9
11月	5,230	3.9	69,324	0.3	32,999	3.0	144,648	△7.1	248,245	△2.4
12月	2,307	3.9	69,485	0.4	33,271	3.2	142,986	△5.2	277,008	△5.1
６年１月	861	8.9	68,614	0.3	33,076	2.8	138,160	△8.9	286,089	△7.3
２月	773	△19.0	68,445	△0.5	33,326	3.4	138,601	△0.9	285,121	△6.2
３月	1,194	2.5	69,124	0.2	33,793	4.1	142,432	△6.0	281,568	3.1
４月	944	△41.2	69,430	△0.2	33,537	3.2	135,325	△1.4	239,241	△0.1
５月	2,896	40.8	68,770	△0.4	33,735	3.3	142,414	2.2	224,198	△2.2
６月	4,940	△3.6	70,284	0.2	33,965	3.9	156,833	2.1	247,672	△3.2
７月	3,105	△10.7	69,367	△0.1	33,950	3.8	161,591	△1.3	280,036	△2.2
８月	1,370	△10.1	69,495	0.2	34,061	3.8	156,153	△3.5	290,274	△8.5
９月	1,445	△8.1	69,038	△0.4	33,992	2.9	156,143	1.5	274,404	△8.3
10月	710	7.5	69,034	△0.1	34,131	3.7	147,121	4.6	245,355	△1.7
11月	4,898	△6.3	69,543	0.3	34,363	4.1	141,126	△2.4	242,142	△2.5
12月	2,414	4.7	69,848	0.5	34,445	3.5	138,213	△3.3	283,018	2.2
７年１月	730	△15.2	68,715	0.1	34,449	4.1	140,479	1.7	302,424	5.7
２月	821	6.3	68,584	0.2	34,427	3.3	131,585	△5.1	297,764	4.4
３月	1,146	△4.1	68,840	△0.4	34,682	2.6	136,784	△4.0	273,975	△2.7
４月	858	△9.1	69,196	△0.3	34,604	3.2	135,544	0.2	238,377	△0.4
５月	1,899	△34.4	69,182	0.6	34,773	3.1	141,851	△0.4	224,760	0.3
６月	4,775	△3.4	70,095	△0.3	34,698	2.2	150,231	△4.2	249,627	0.8
７月	3,184	2.5	69,289	△0.1	34,726	2.3	169,527	4.9	302,481	8.0
８月	1,379	0.7	69,569	0.1	34,897	2.5	151,471	△3.0	289,702	△0.2
９月	1,485	2.8	69,097	0.1	34,886	2.6	145,278	△7.0	267,864	△2.4
10月	846	19.0	69,545	0.7	34,856	2.1	149,529	1.6	242,552	△1.1
11月	5,018	2.4	70,103	0.8	34,821	1.3	143,178	1.5	239,004	△1.3
12月	2,607	8.0	70,199	0.5	34,998	1.6	140,347	1.5	269,268	△4.9
８年１月	795	8.9	69,535	1.2	34,947	1.4	144,568	2.9	302,790	0.1
２月	1,056	28.6	69,597	1.5	35,119	2.0	137,989	4.9	283,640	△4.7
３月	1,295	13.1					144,389	5.6	265,322	△3.2
４月	1,497	74.5								
５月	2,225	17.2								

注：　法人事業税調定額の年計は、年度ベース。
　　預金残高・貸出残高は、月（年）末値。
　　電力需要量の年計は、年度ベース。

資料：１．法人事業税調定額（現年度分）は、県税政課「県税調定収入状況調」による。
　　２．預金残高・貸出残高は、県統計企画課調（資料：日本銀行山形事務所、山形県信用組合協会、農林中央金庫山形支店）による。（個人･法人合計。ゆうちょ銀行は含まない。）
　　（銀行預金残高には譲渡性預金を含む。）
　　３．電力需要量は、経済産業省資源エネルギー庁「電力調査統計」による。

（参考）その他の経済指標（全国）

	円相場	日経平均株価（東証225種）（年･月末）	貿易統計 輸出 額	輸出 前年比	輸入 額	輸入 前年比	輸出超過	実質国内総生産（成長率）
	円／ドル	円	億円	%	億円	%	億円	%
令和元年	109.01	23,656.62	769,317	△5.6	785,995	△5.0	△16,678	△0.9
令和２年	106.78	27,444.17	683,991	△11.1	680,108	△13.5	3,883	△3.8
令和３年	109.80	28,791.71	830,914	21.5	848,750	24.8	△17,836	3.9
令和４年	131.38	26,094.50	981,736	18.2	1,185,032	39.6	△203,295	1.4
令和５年	140.48	33,464.17	1,008,730	2.7	1,103,951	△6.8	△95,221	0.0
令和６年	151.48	39,894.54	1,070,875	6.2	1,127,160	2.1	△56,285	0.5
令和７年	149.66	50,339.48	1,104,005	3.1	1,133,301	0.5	△29,296	0.8
５年 ５月	137.37	30,887.88	72,918	0.6	86,799	△10.1	△13,881	0.1
６月	141.19	33,189.04	87,408	1.5	87,054	△13.1	354	
７月	141.21	33,172.22	87,241	△0.3	87,921	△14.1	△680	
８月	144.77	32,619.34	79,942	△0.8	89,464	△17.6	△9,522	△1.4
９月	147.67	31,857.62	91,986	4.3	91,656	△16.2	331	
10月	149.53	30,858.85	91,452	1.6	98,480	△12.1	△7,029	
11月	149.83	33,486.89	88,180	△0.2	96,318	△11.6	△8,139	0.5
12月	144.07	33,464.17	96,424	9.7	96,101	△6.6	324	
６年 １月	146.57	36,286.71	73,326	11.9	91,249	△9.6	△17,922	
２月	149.42	39,166.19	82,489	7.8	86,791	1.0	△4,302	△0.3
３月	149.63	40,369.44	94,749	7.4	91,310	△4.7	3,439	
４月	153.43	38,405.66	89,796	8.3	94,950	8.5	△5,154	
５月	156.13	38,487.90	82,773	13.5	95,072	9.5	△12,299	0.0
６月	157.82	39,583.08	92,089	5.4	89,934	3.3	2,154	
７月	158.06	39,101.82	96,116	10.2	102,521	16.6	△6,405	
８月	146.23	38,647.75	84,325	5.5	91,781	2.6	△7,456	0.7
９月	143.38	37,919.55	90,369	△1.8	93,704	2.2	△3,336	
10月	149.63	39,081.25	94,257	3.1	99,257	0.8	△5,000	
11月	153.72	38,208.03	91,520	3.8	92,728	△3.7	△1,208	0.3
12月	153.72	39,894.54	99,066	2.7	97,863	1.8	1,203	
７年 １月	156.49	39,572.49	78,648	7.3	106,235	16.4	△27,587	
２月	151.96	37,155.50	91,898	11.4	86,306	△0.6	5,592	0.5
３月	149.18	35,617.56	98,516	4.0	93,217	2.1	5,298	
４月	144.39	36,045.38	91,499	1.9	92,994	△2.1	△1,495	
５月	144.75	37,965.10	81,295	△1.8	87,920	△7.5	△6,625	0.3
６月	144.50	40,487.39	91,623	△0.5	90,401	0.5	1,223	
７月	146.71	41,069.82	93,448	△2.8	95,011	△7.3	△1,563	
８月	147.67	42,718.47	84,201	△0.1	87,142	△5.1	△2,941	△0.6
９月	147.94	44,932.63	94,049	4.1	96,826	3.3	△2,777	
10月	151.28	52,411.34	97,662	3.6	100,091	0.8	△2,429	
11月	155.12	50,253.91	97,089	6.1	94,029	1.4	3,060	0.2
12月	155.88	50,339.48	104,077	5.1	103,129	5.4	947	
８年 １月	156.71	53,322.85	91,851	16.8	103,509	△2.6	△11,658	（2次速報値）
２月	155.07	58,850.27	95,596	4.0	95,230	10.3	366	0.5
３月	158.64	51,063.72	109,814	11.5	103,501	11.0	6,312	
４月	159.28	59,284.92	105,064	14.8	102,241	9.9	2,823	
５月	158.34	66,329.50	94,991	16.8	p 98,909	12.5	p △3,918	
６月		70,062.32						

資料：１．円相場（日本銀行調）は、中心相場／月中平均。年は月次データの平均値。
２．日経平均株価は、日本経済新聞社調査 年･月末による。
３．貿易統計（財務省）のｐは速報値。
４．実質国内総生産の年成長率は年度ベースの前年度比、四半期ベースは季節調整済の前期比。
四半期別ＧＤＰ速報（内閣府）による。

本表の内容についての質問は、下記に

お問い合わせ下さい。

山　形　市　松　波　二　丁　目　８　－　１

山形県みらい企画創造部統計企画課 政策統計係

ＴＥＬ　０２３－６３０－２１８０