

令和6年度 山形地方最低賃金審議会

第4回

山形県自動車整備業最低賃金専門部会

期 日 令和6年10月22日（火）  
午前10時00分  
場 所 山形労働局 大会議室

会 議 次 第

- 1 開会
- 2 議事
  - (1) 山形県自動車整備業最低賃金の改正について
  - (2) その他
- 3 その他
- 4 閉会

# 資 料 目 次

I	全国及び山形の各種統計の推移・・・・・・・・・・・・・・・・	1
---	--------------------------------	---

## 全国及び山形の各種統計の推移（１）

作成日

令和6年10月18日

## 総括

(評価年月)

●雇用関係	全国：	令和6年8月	有効求人倍率は	1.23倍	前月より0.01ポイントの低下
	山形：	令和6年8月	有効求人倍率は	1.37倍	前月より0.07ポイントの上昇
●物価関係（消費者物価指数）	全国：	令和6年9月	前年同月比	2.9%	の上昇
	山形：	令和6年8月	前年同月比	4.0%	の上昇
（国内企業物価指数）		令和6年9月	前年同月比	2.8%	の上昇
●賃金関係（名目賃金）	全国：	令和6年8月	前年同月比	3.0%	の上昇
	山形：	令和6年7月	前年同月比	5.4%	の上昇
（実質賃金）	全国：	令和6年8月	前年同月比	0.6%	の低下
	山形：	令和6年7月	前年同月比	1.8%	の上昇
（全国と山形の格差）		令和6年7月	前月比	4.5ポイント	差が拡大した

山形労働局 作成

(年)	(月)	雇用関係		物価関係			賃金関係				全国と山形の格差 (全国=100) (注) 4
		有効求人倍率		消費者物価指数		国内企業物価指数	名目賃金		実質賃金		
		全国 (倍)	山形 (倍)	全国 (%)	山形 (%)	全国 (%)	全国 (%)	山形 (%)	全国 (%)	山形 (%)	
令和元		1.60	1.54	0.6	0.8	0.2	▲ 0.4	0.3	▲ 1.0	▲ 0.3	86.0
令和2		1.18	1.15	0.0	▲ 0.2	▲ 1.2	▲ 1.2	▲ 3.6	▲ 1.2	▲ 3.6	83.9
令和3		1.13	1.27	▲ 0.3	▲ 0.1	4.6	0.3	4.2	0.6	4.2	87.2
令和4		1.28	1.56	3.0	2.7	9.8	2.0	4.7	▲ 1.0	1.9	89.5
令和5		1.31	1.43	3.8	3.8	4.2	1.2	2.7	▲ 2.5	▲ 1.0	90.7
令和4	10	1.33	1.62	4.4	4.2	9.7	1.4	4.1	▲ 2.9	▲ 0.2	90.2
	11	1.35	1.65	4.5	4.0	10.0	1.9	6.2	▲ 2.5	2.1	92.8
	12	1.35	1.65	4.8	4.1	10.6	4.1	6.4	▲ 0.6	2.1	87.3
令和5	1	1.35	1.59	5.1	4.4	9.6	0.8	2.6	▲ 4.1	▲ 1.9	90.9
	2	1.34	1.50	3.9	3.7	8.4	0.8	0.9	▲ 2.9	▲ 2.8	91.3
	3	1.32	1.46	3.8	3.4	7.4	1.3	1.3	▲ 2.3	▲ 2.0	88.5
	4	1.32	1.49	4.1	3.5	6.1	0.8	0.6	▲ 3.2	▲ 2.8	89.2
	5	1.32	1.46	3.8	3.2	5.4	2.9	3.2	▲ 0.9	0.0	90.0
	6	1.31	1.43	3.9	3.8	4.5	2.3	8.2	▲ 1.6	4.1	92.8
	7	1.30	1.41	3.9	3.9	3.7	1.1	1.9	▲ 2.7	▲ 1.9	87.3
	8	1.30	1.39	3.7	3.7	3.5	0.8	1.5	▲ 2.8	▲ 2.3	96.4
	9	1.29	1.39	3.6	3.8	2.4	0.6	1.3	▲ 2.9	▲ 2.6	90.7
	10	1.29	1.37	3.9	4.3	1.2	1.5	1.1	▲ 2.3	▲ 3.0	89.8
	11	1.27	1.33	3.3	3.7	0.6	0.7	▲ 2.0	▲ 2.5	▲ 5.5	90.3
	12	1.27	1.35	3.0	3.9	0.3	0.8	5.2	▲ 2.1	1.3	91.2
令和6	1	1.27	1.30	2.5	3.8	0.3	1.5	▲ 0.7	▲ 1.1	▲ 4.5	86.6
	2	1.26	1.32	3.3	4.3	0.7	1.4	1.7	▲ 1.8	▲ 2.4	89.0
	3	1.28	1.32	3.1	4.0	0.9	1.0	0.3	▲ 2.1	▲ 3.6	85.4
	4	1.26	1.33	2.9	4.2	0.9	1.6	0.1	▲ 1.2	▲ 3.8	85.5
	5	1.24	1.32	3.3	4.4	2.3	2.0	3.1	▲ 1.3	▲ 1.2	88.6
	6	1.23	1.28	3.3	3.9	2.6	4.5	4.9	1.1	0.9	89.5
	7	1.24	1.30	3.2	3.4	3.0	3.4	5.4	0.3	1.8	85.0
	8	1.23	1.37	3.5	4.0	r 2.6	3.0		▲ 0.6		
	9			2.9		2.8					
【参考】令和4年10月 (最低賃金改正月)から 1年間の単純平均		1.32	1.50	4.1	3.8	6.8	1.6	3.2	▲ 2.5	▲ 0.7	90.6
【参考】令和5年10月 (最低賃金改正月)から 公表月までの単純平均		1.26	1.33	3.2	4.0	1.5	1.9	1.9	▲ 1.2	▲ 2.0	88.1
資料出所		山形労働局 「労働市場月報」		全国：総務省「消費者物価指数」 山形：山形県「消費者物価指数」		日本銀行 「企業物価指数」	全国：厚生労働省「毎月勤労統計調査」 山形：山形県「毎月勤労統計調査地方調査」				

(注) 1 消費者物価指数は「持家の帰属家賃を除く総合」(※)を用いた。

※消費者と取引がある品目の価格の動きを把握するため、実際に市場での売買がない「持家の帰属家賃」を除いたもの。  
「持家の帰属家賃」とは、実際には家賃の支払を伴わない持家住宅についても、通常の借家や借間と同様のサービスが生産され、消費されるものと仮定して、一般市場価格で評価した概念的なもの。家計調査の「消費支出」や毎月勤労統計調査の「賃金」は「持家の帰属家賃を除く総合」を使用し実質化している。

2 山形県が発表している消費者物価指数は山形市を対象としたものである。

3 賃金関係の参照数値は、「現金給与総額」かつ「常用労働者5人以上事業所、調査産業計」を用いた。

4 賃金関係のうち「全国と山形の格差」は上記(注)3の数値における、給与総額(実数)について、山形県/全国×100(四捨五入)で求めたもの。

5 数値の前に表記されている「r」は続報等にて改訂された値を表す。(※速報値は確報で改訂される場合がある。)

6 物価関係及び賃金関係(「全国と山形の格差」を除く)における各年の数値は「前年比」であり、各月の数値は「前年同月比」である。

7 総括は最新月の状況について記載したもの。

8 最低賃金が改正された10月を起点に作成したもの。(令和5年度の改正審議時より提供しているため令和4年10月以降となっている。)

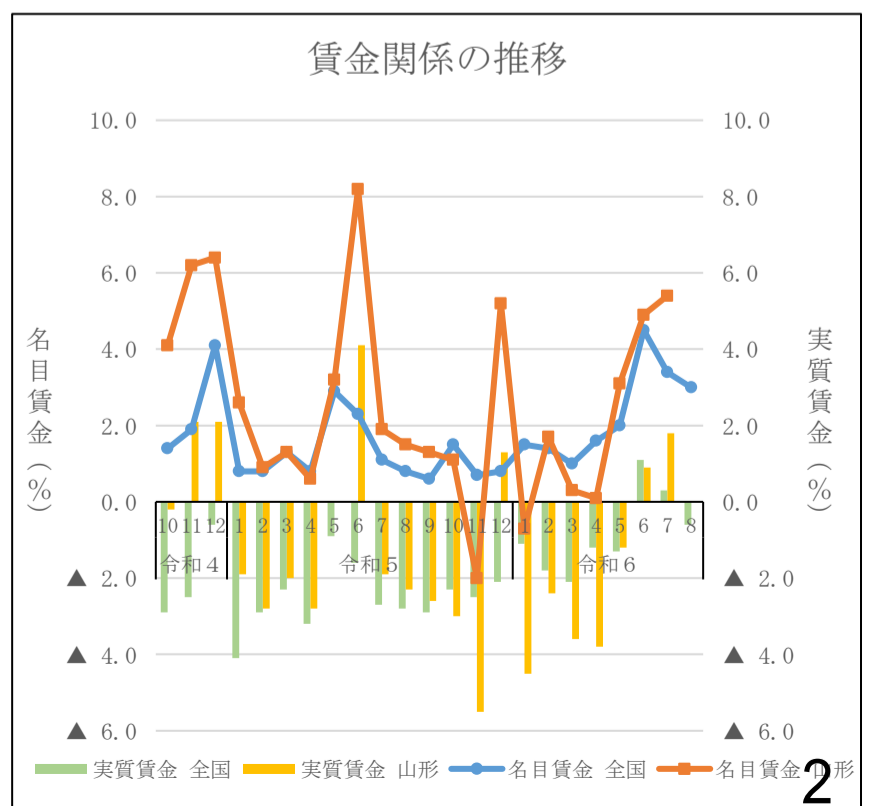
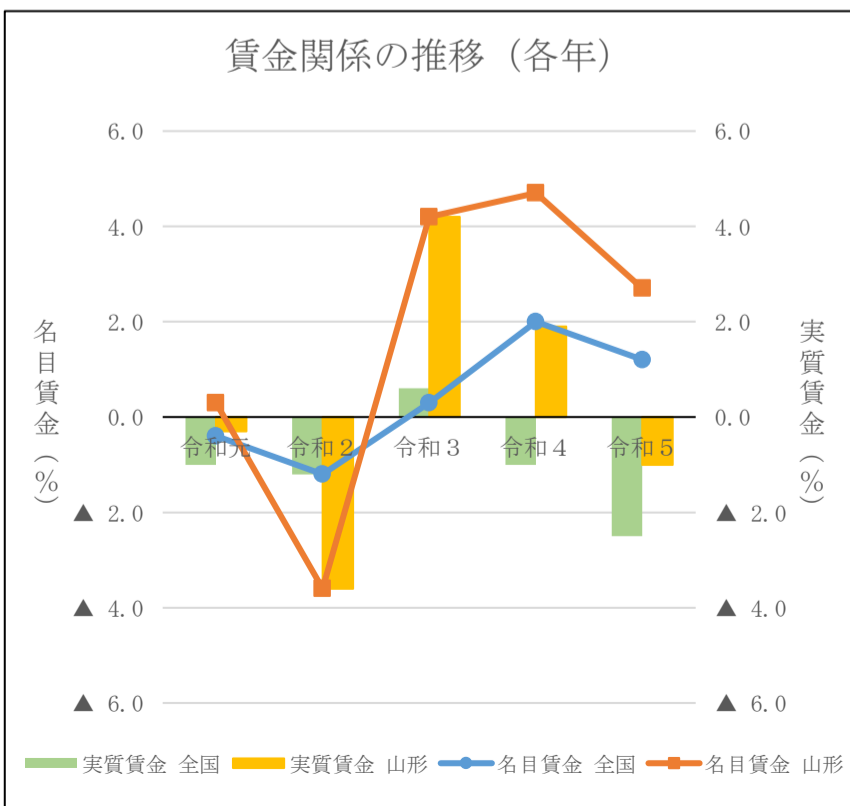
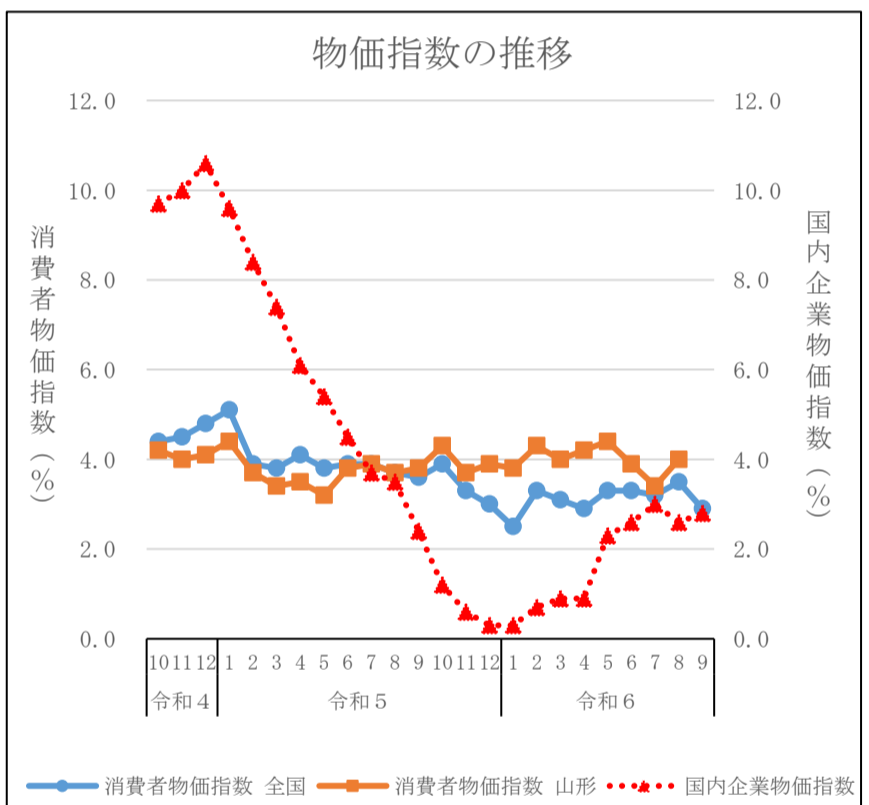
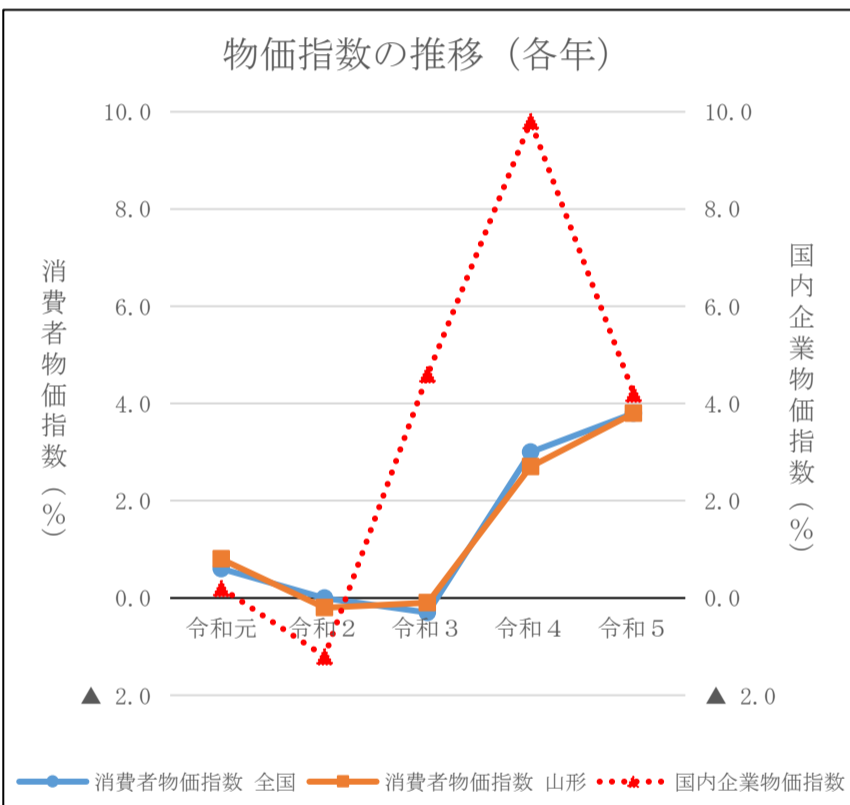
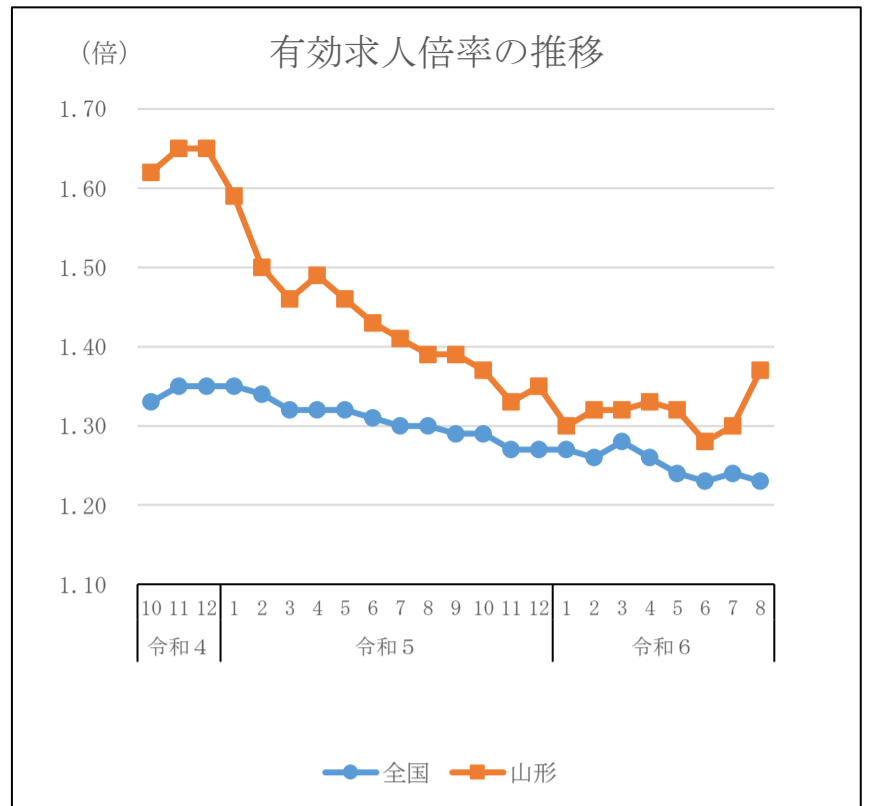
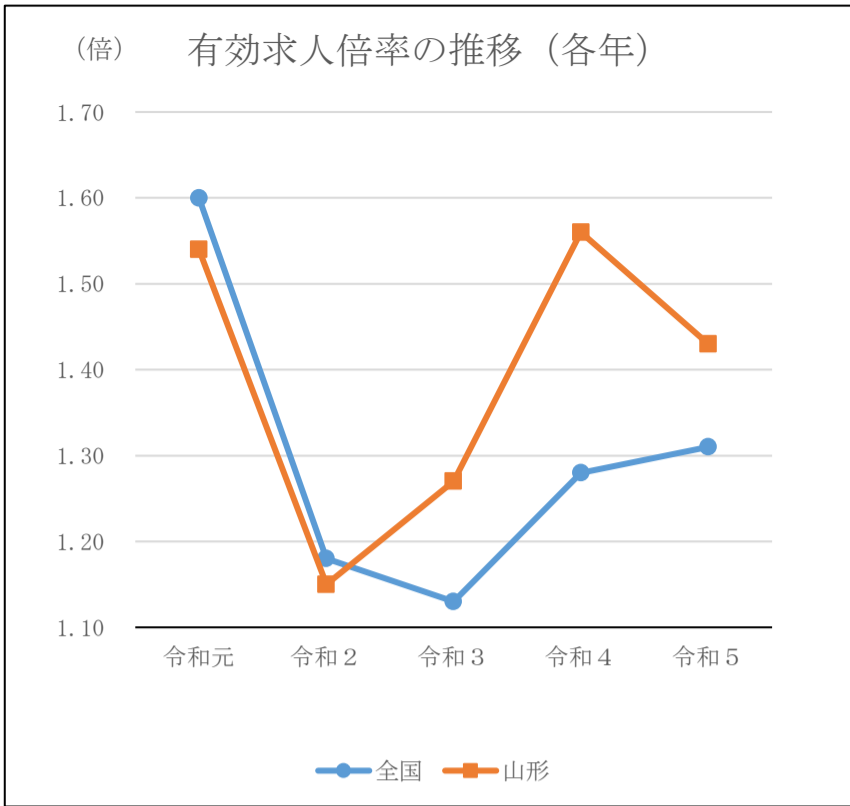

全国及び山形の各種統計の推移（２）

作成日

令和6年10月17日

総括

(評価年月)

● 鉱工業指数 (生産指数)	全国:	令和6年8月	前月	比	3.3%	の低下
	山形:	令和6年7月	前月	比	10.7%	の上昇
(在庫指数)	全国:	令和6年8月	前月	比	0.6%	の低下
	山形:	令和6年7月	前月	比	2.1%	の上昇
● 新車登録届出数		令和6年8月	前年同月	比	3.6%	の減少
● 倒産件数	全国:	令和6年8月	倒産件数	は	723	件
	山形:	令和6年9月	倒産件数	は	6	件
● 完全失業率	全国:	令和6年8月	完全失業率	は	2.5%	
	山形:	令和6年4-6月期	完全失業率	は	1.7%	

山形労働局 作成

(年)	(月)	鉱工業指数				新車登録届出数		倒産企業		完全失業率	
		生産指数		在庫指数		山形		全国	山形	全国	山形
		全国 (%)	山形 (%)	全国 (%)	山形 (%)	(台数)	(%)	(件)	(件)	(%)	(%)
令和元		▲ 2.6	4.2	0.5	▲ 5.4	49730	▲ 3.5	8383	48	2.4	1.7
令和2		▲ 10.4	▲ 6.5	▲ 8.3	▲ 2.1	43741	▲ 12.0	7773	38	2.8	2.0
令和3		5.4	9.1	6.4	1.5	42068	▲ 3.8	6030	41	2.8	2.0
令和4		▲ 0.1	7.6	2.7	4.5	41367	▲ 1.7	6428	47	2.6	1.9
令和5		▲ 1.3	3.9	▲ 0.5	5.7	46846	13.2	8690	50	2.6	1.7
令和4	10	▲ 1.7	▲ 1.7	▲ 0.2	▲ 1.3	3650	35.2	596	4	2.6	1.5
	11	0.0	▲ 2.0	0.0	▲ 3.4	3712	10.6	581	3	2.5	
	12	▲ 0.6	1.6	▲ 0.1	▲ 0.5	3087	2.7	606	4	2.5	
令和5	1	▲ 3.6	9.8	▲ 0.3	0.3	3366	19.9	570	1	2.5	1.9
	2	3.4	▲ 7.2	0.6	▲ 0.2	3891	17.7	577	4	2.6	
	3	0.4	3.9	0.2	3.2	6760	21.8	809	3	2.7	
	4	0.3	▲ 4.3	1.3	2.3	3283	10.3	610	2	2.6	
	5	▲ 1.0	1.3	0.6	▲ 0.8	3359	17.9	706	3	2.6	
	6	0.9	0.8	0.0	2.2	3889	16.8	770	5	2.5	
	7	▲ 1.4	0.5	0.2	▲ 0.8	3637	5.0	758	8	2.6	
	8	▲ 0.4	3.0	▲ 1.1	4.4	3242	15.7	760	3	2.6	
	9	0.1	▲ 4.4	▲ 0.9	▲ 3.6	4223	10.1	720	12	2.6	
	10	1.2	6.8	0.0	2.1	3913	7.2	793	3	2.5	
	11	▲ 0.6	▲ 5.7	0.0	▲ 1.2	3931	5.9	807	1	2.5	
	12	1.2	▲ 2.4	▲ 0.9	1.4	3352	8.6	810	5	2.5	
令和6	1	▲ 6.7	▲ 0.3	▲ 1.7	▲ 3.4	2672	▲ 20.6	701	3	2.4	2.1
	2	▲ 0.6	▲ 1.2	0.6	0.5	3041	▲ 21.8	712	6	2.6	
	3	4.4	1.9	1.0	5.4	4808	▲ 28.9	906	13	2.6	
	4	▲ 0.9	▲ 6.3	▲ 0.2	▲ 6.8	2943	▲ 10.4	783	4	2.6	
	5	3.6	0.0	0.9	2.1	3362	0.1	1009	7	2.6	
	6	▲ 4.2	▲ 1.3	▲ 0.7	▲ 2.5	3660	▲ 5.9	820	6	2.5	
	7	r 3.1	10.7	0.4	2.1	3916	7.7	953	5	2.7	
	8	▲ 3.3		▲ 0.6		3124	▲ 3.6	723	7	2.5	
	9								6		
【参考】令和4年10月(最低賃金改正月)から1年間の単純平均		▲ 0.3	0.0	0.0	0.2	3842	15.3	672	4	2.6	1.7
【参考】令和5年10月(最低賃金改正月)から公表月までの単純平均		▲ 0.3	0.2	▲ 0.1	▲ 0.0	3520	▲ 5.6	820	6	2.5	1.8
資料出所		全国：経済産業省「鉱工業指数」 山形：山形県「鉱工業指数」				国土交通省東北運輸局		全国：(株)東京商工リサーチ「倒産月報」 山形：(株)東京商工リサーチ山形支店「山形県企業倒産状況」		総務省「労働力調査」	

(注) 1 資料出所先は記載のとおりだが、作成に当たっては山形県：「山形県経済動向月例報告」を参照（※）し作成しているため、同報告の更新を受け、本資料についても更新している。

※〔鉱工業指数〕は第4表〔新車登録届出数〕は第2表〔倒産企業〕は第9表〔完全失業率〕は第7表を参照している。

2 鉱工業指数における各年の数値は「前年比」であり、各月の数値は「前月比」である。

新車登録届出数における(%)について、各年の数値であれば「前年比」であり、各月の数値であれば「前年同月比」である。

3 倒産企業は負債総額1000万円以上・含内整理を対象として集計されている。

4 「全国及び山形の各種統計(1)」を令和4年10月以降について作成しているため当該資料も同期間について作成した。

5 総括は最新月の状況について記載したもの。

6 数値の前に表記されている「r」は続報等にて改訂された値を表す。(※速報値は確報で改訂される場合がある。)

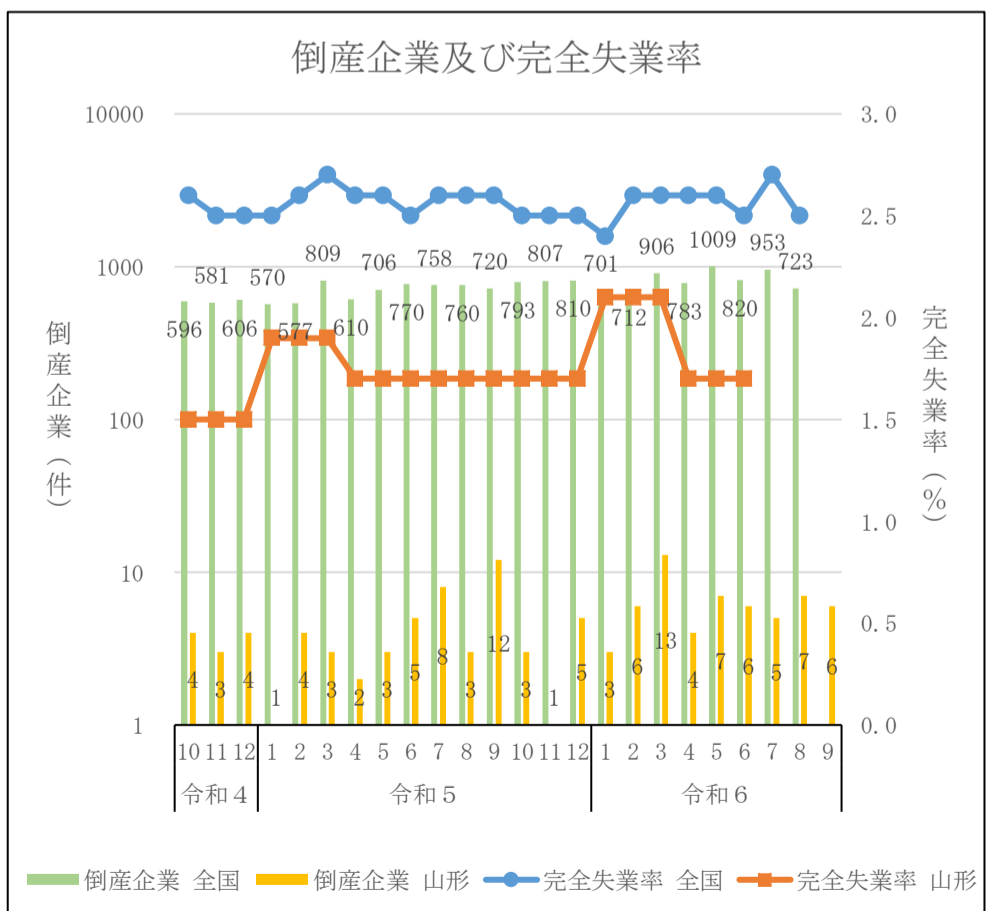
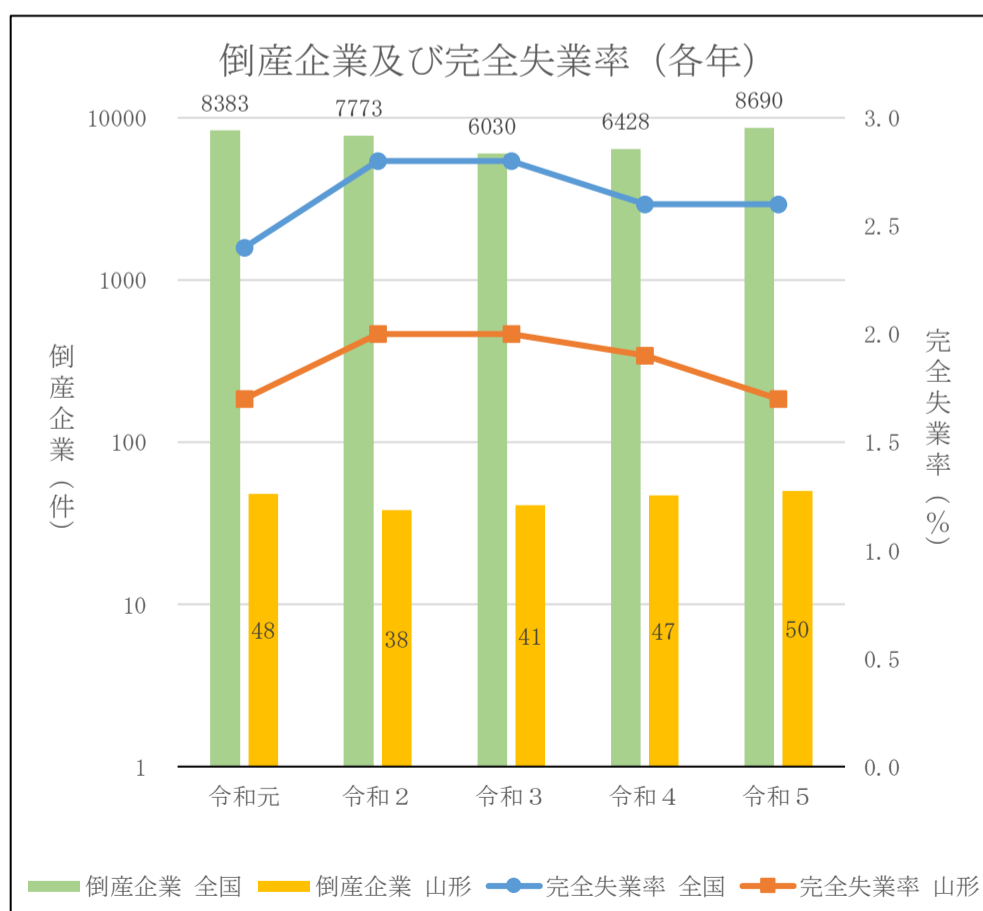
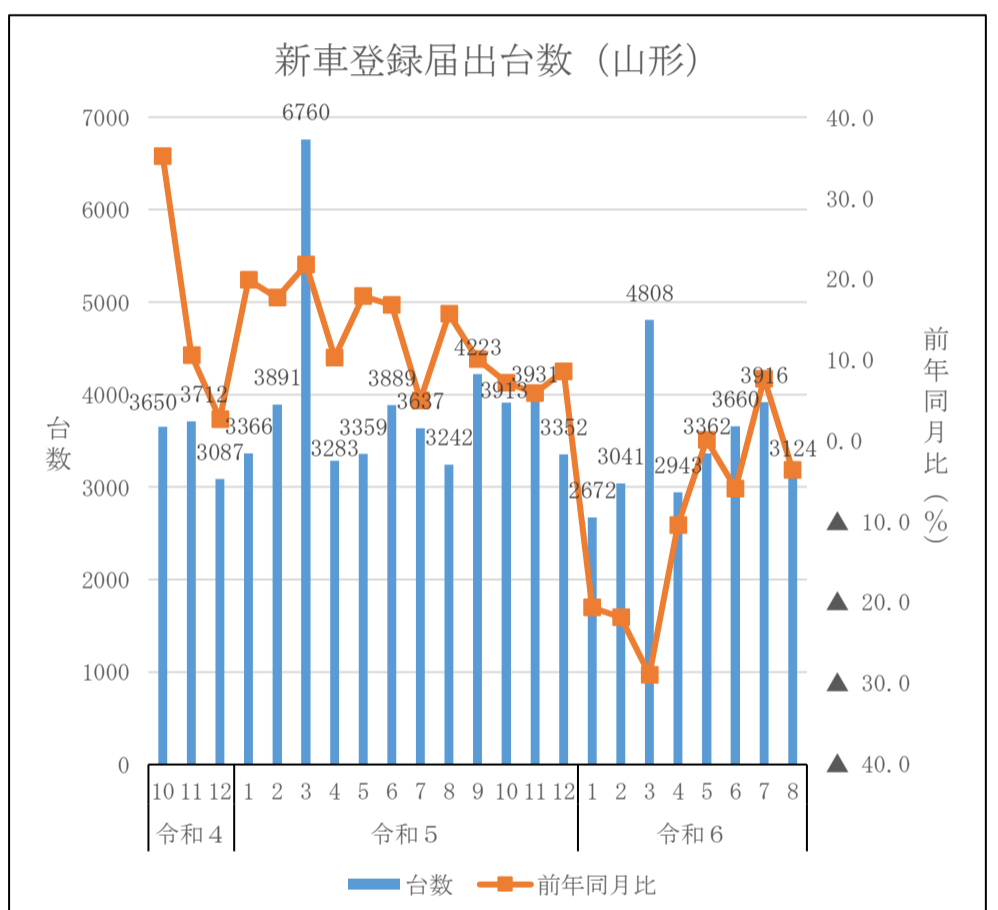
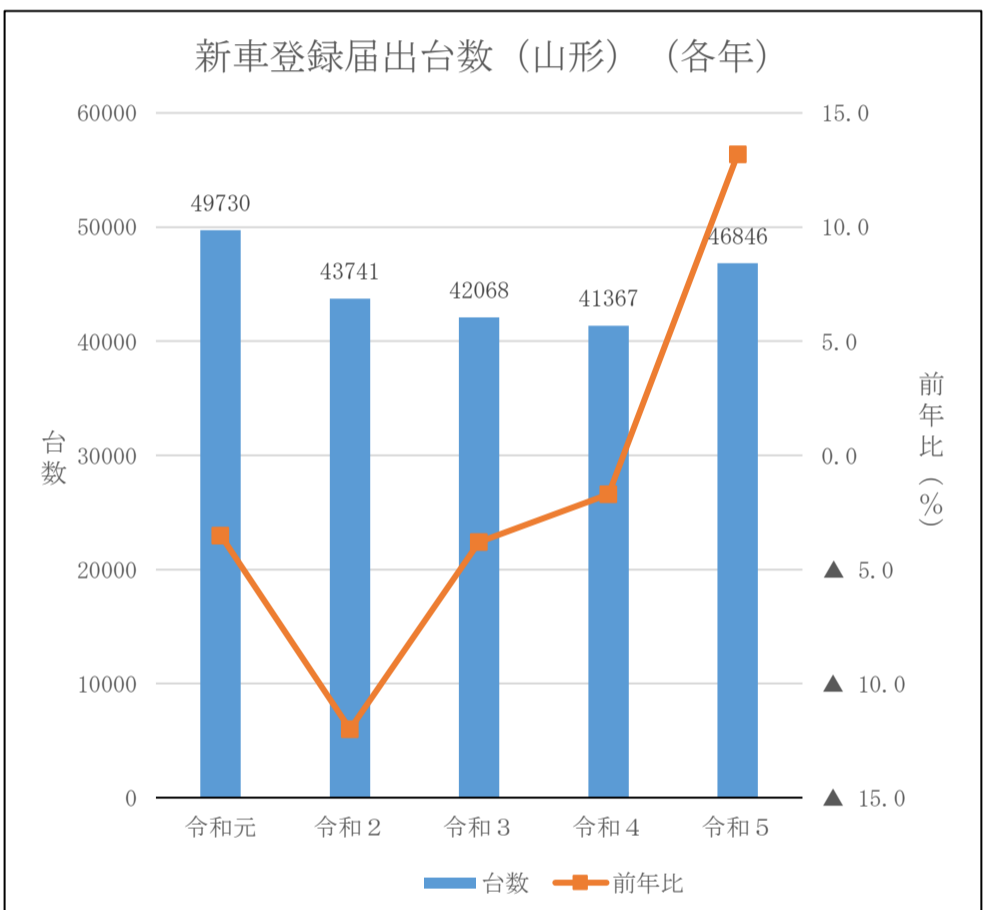
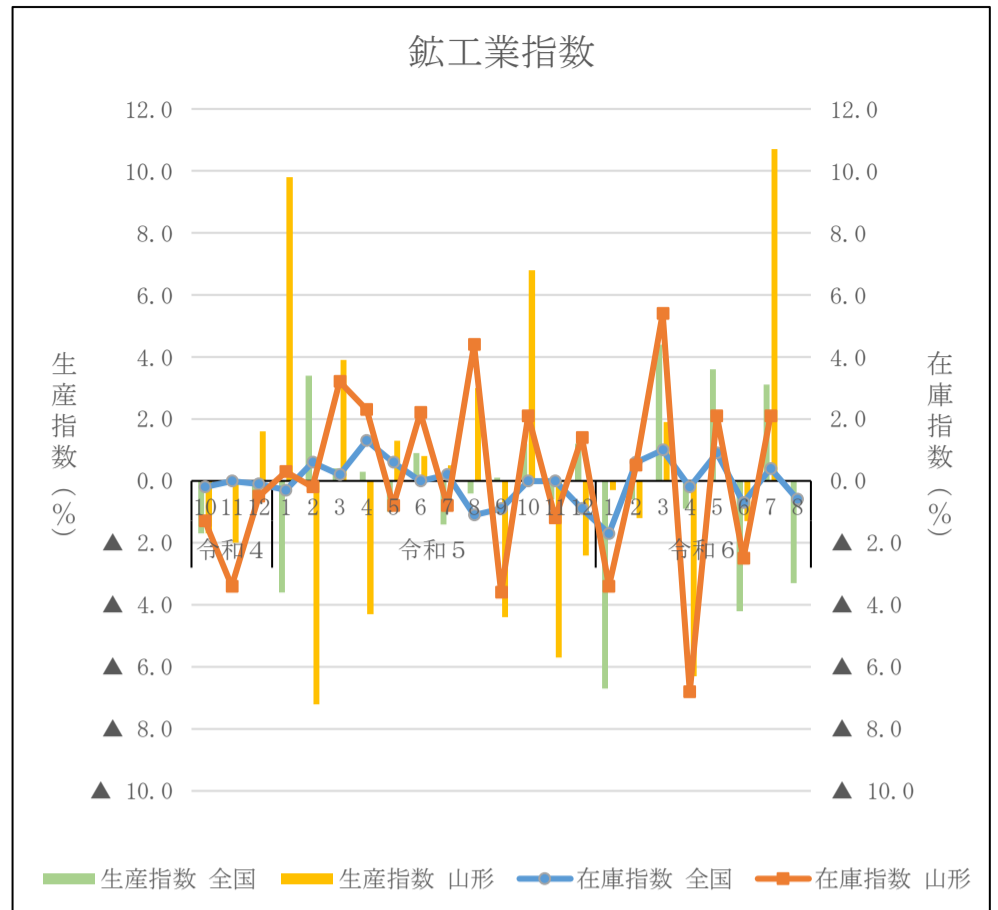
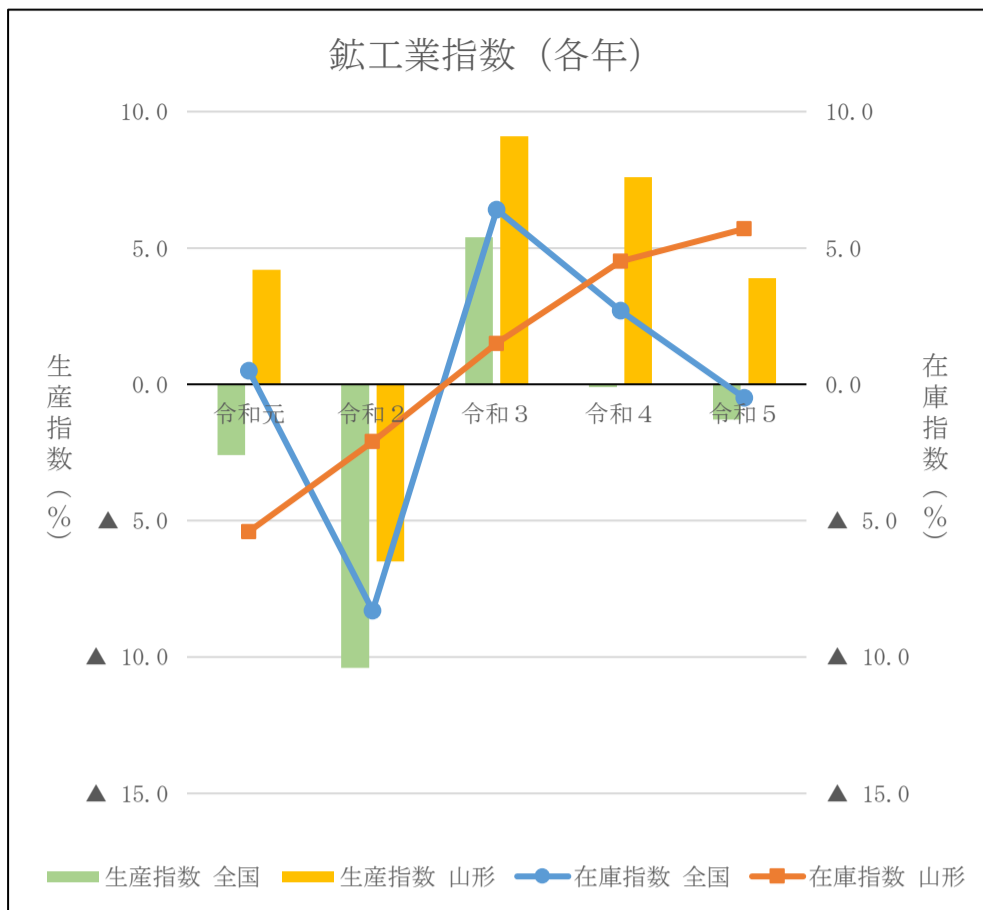

(注) 完全失業率（山形）は各4半期平均の数値であるが、グラフ作成の都合上、各4半期平均の数値を各月にあてて作成している。（例：1-3月期が1.3であれば、1月、2月、3月を1.3としてグラフを作成）

## 参照した資料について

### 全国及び山形の各種統計の推移（１）

資料名（公表機関）	公表日	備考
○ 労働市場月報（山形労働局）	-	前回提供時から更新されていない
○ 消費者物価指数（総務省）	令和6年10月18日	
○ 消費者物価指数（山形県）	令和6年10月11日	
○ 企業物価指数（日本銀行）	令和6年10月10日	
○ 毎月勤労統計調査（厚生労働省）	令和6年10月8日	
○ 毎月勤労統計調査地方調査（山形県）	-	前回提供時から更新されていない

### 全国及び山形の各種統計の推移（２）

資料名（公表機関）	公表日	備考
○ 山形県経済動向月例報告（山形県）	令和6年10月11日	

## 2020年基準 消費者物価指数

全国 2024年(令和6年)9月分

### ◎ 概況

- (1) **総合指数**は2020年を100として108.9  
前年同月比は2.5%の上昇 前月比(季節調整値)は0.3%の下落
- (2) **生鮮食品を除く総合指数**は108.2  
前年同月比は2.4%の上昇 前月比(季節調整値)は0.3%の下落
- (3) **生鮮食品及びエネルギーを除く総合指数**は107.5  
前年同月比は2.1%の上昇 前月比(季節調整値)は0.2%の上昇

図1 総合指数の動き



図2 生鮮食品を除く総合指数の動き



図3 生鮮食品及びエネルギーを除く総合指数の動き

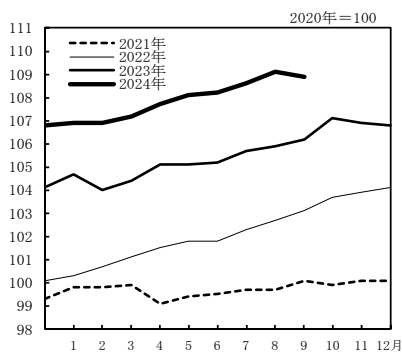

表1 総合、生鮮食品を除く総合、生鮮食品及びエネルギーを除く総合の指数及び前年同月比

2020年=100

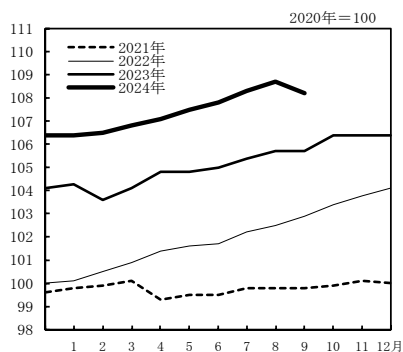
原数値		2023年				2024年								
		9月	10月	11月	12月	1月	2月	3月	4月	5月	6月	7月	8月	9月
総合	指数	106.2	107.1	106.9	106.8	106.9	106.9	107.2	107.7	108.1	108.2	108.6	109.1	108.9
	前年同月比(%)	3.0	3.3	2.8	2.6	2.2	2.8	2.7	2.5	2.8	2.8	2.8	3.0	2.5
生鮮食品を除く総合	指数	105.7	106.4	106.4	106.4	106.4	106.5	106.8	107.1	107.5	107.8	108.3	108.7	108.2
	前年同月比(%)	2.8	2.9	2.5	2.3	2.0	2.8	2.6	2.2	2.5	2.6	2.7	2.8	2.4
生鮮食品及びエネルギーを除く総合	指数	105.4	105.8	105.9	105.9	105.8	105.9	106.2	106.5	106.6	106.6	106.9	107.4	107.5
	前年同月比(%)	4.2	4.0	3.8	3.7	3.5	3.2	2.9	2.4	2.1	2.2	1.9	2.0	2.1

表2 総合、生鮮食品を除く総合、生鮮食品及びエネルギーを除く総合の前月比(季節調整値)

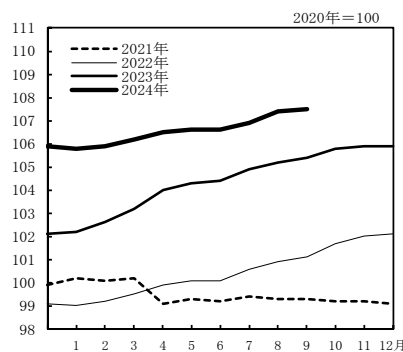
季節調整値		2023年				2024年								
		9月	10月	11月	12月	1月	2月	3月	4月	5月	6月	7月	8月	9月
総合	前月比(%)	0.2	0.7	0.0	0.1	0.0	0.0	0.2	0.2	0.5	0.3	0.2	0.5	-0.3
	前月比(%)	0.1	0.4	0.1	0.2	0.1	0.0	0.1	0.0	0.5	0.4	0.3	0.4	-0.3
生鮮食品を除く総合	前月比(%)	0.2	0.2	0.2	0.2	0.2	0.1	0.1	0.0	0.1	0.3	0.1	0.5	0.2
	前月比(%)	0.2	0.2	0.2	0.2	0.2	0.1	0.1	0.0	0.1	0.3	0.1	0.5	0.2

注) 季節調整値は、毎年12月結果公表時に、過去に遡って改定している。



2 全 国

◎ 前年同月との比較（10大費目）

表3 10大費目指数、前年同月比及び寄与度

2020年=100

原数値	食料			住居	光熱水道	家具・家事用品	被服及び履物	保健医療	交通通信	教育	教養娯楽	諸雑費			
	総合	生鮮食品を除く総合	生鮮食品及びエネルギーを除く総合												
指数	108.9	108.2	107.5	119.0	125.6	117.8	103.2	110.5	120.6	109.8	103.2	97.4	101.3	113.3	105.1
前年同月比(%)	(3.0)	(2.8)	(2.0)	(3.6)	(7.8)	(2.9)	(0.7)	(15.0)	(5.2)	(2.3)	(1.5)	(0.2)	(-1.0)	(4.8)	(0.8)
寄与度	2.5	2.4	2.1	3.4	5.5	3.1	0.7	8.8	4.8	2.4	1.5	0.1	-1.0	4.3	0.9
寄与度差		(2.71)	(1.81)	(1.01)	(0.33)	(0.69)	(0.14)	(1.02)	(0.22)	(0.08)	(0.07)	(0.03)	(-0.03)	(0.45)	(0.05)
		2.25	1.81	0.98	0.25	0.73	0.14	0.59	0.20	0.09	0.07	0.01	-0.03	0.40	0.05
		-0.46	0.01	-0.03	-0.08	0.05	0.00	-0.43	-0.01	0.01	0.00	-0.02	0.00	-0.05	0.00

注) ( )は、前月の前年同月比及び寄与度。各寄与度は、総合指数の前年同月比に対するものである。

[総合指数の前年同月比に寄与した主な内訳]

10大費目	中分類、前年同月比(寄与度)	品目、前年同月比(寄与度)
上昇		
食料	穀類 10.4%(0.24)	…… うるち米(コシヒカリを除く) 46.3%(0.16) など
	生鮮野菜 6.8%(0.14)	…… トマト 12.2%(0.04) など
	外食 2.7%(0.13)	…… 焼肉(外食) 3.8%(0.02) など
	肉類 4.1%(0.11)	…… 豚肉(国産品) 6.7%(0.04) など
	生鮮果物 10.6%(0.10)	…… 梨 13.4%(0.03) など
	菓子類 3.3%(0.09)	…… チョコレート 9.8%(0.03) など
	調理食品 2.1%(0.08)	…… おにぎり 4.9%(0.01) など
住居	設備修繕・維持 2.8%(0.10)	…… 火災・地震保険料 2.7%(0.02) など
光熱・水道	電気代 15.2%(0.46)	
	ガス代 7.7%(0.11)	…… 都市ガス代 8.3%(0.08) など
家具・家事用品	家庭用耐久財 6.5%(0.09)	…… ルームエアコン 17.0%(0.07) など
交通・通信	自動車等関係費 0.8%(0.07)	…… 自動車保険料(任意) 4.1%(0.07) など
教養娯楽	教養娯楽サービス 5.0%(0.27)	…… 外国パック旅行費 65.3%(0.15) など
下落		
交通・通信	通信 -2.6%(-0.08)	…… 通信料(固定電話) -12.1%(-0.06) など

○ 前月との比較（10大費目）

表4 10大費目の前月比及び寄与度

原数値	食料			住居	光熱水道	家具・家事用品	被服及び履物	保健医療	交通通信	教育	教養娯楽	諸雑費			
	総合	生鮮食品を除く総合	生鮮食品及びエネルギーを除く総合												
前月比(%)	-0.3	-0.4	0.1	1.2	3.9	0.6	0.1	-7.1	0.2	3.2	0.2	-0.2	0.0	-1.8	0.1
寄与度		-0.43	0.11	0.33	0.17	0.15	0.02	-0.53	0.01	0.11	0.01	-0.03	0.00	-0.18	0.01

注) 各寄与度は、総合指数の前月比に対するものである。

◇ ラスパイレス連鎖基準方式による指数（参考指数）の前年同月比

	2023年				2024年									
	9月	10月	11月	12月	1月	2月	3月	4月	5月	6月	7月	8月	9月	
総合	前年同月比(%)	3.4	3.6	3.1	2.9	2.4	2.9	2.8	2.6	2.9	3.0	2.8	3.0	2.4
生鮮食品を除く総合	前年同月比(%)	3.2	3.2	2.8	2.6	2.3	2.9	2.7	2.3	2.6	2.8	2.7	2.8	2.2
生鮮食品及びエネルギーを除く総合	前年同月比(%)	4.5	4.2	3.9	3.8	3.6	3.3	2.9	2.4	2.2	2.2	1.8	1.9	1.9

◎ 総合指数の前年同月比の変動に寄与した項目

総合の前年同月比の上昇幅は0.5ポイント縮小（8月 3.0% → 9月 2.5%）

- ・生鮮食品により総合の上昇幅が0.08ポイント縮小

生鮮食品を除く総合の前年同月比の上昇幅は0.4ポイント縮小（8月 2.8% → 9月 2.4%）

- ・電気代、都市ガス代の上昇幅が縮小、ガソリン、灯油の下落幅が拡大し、エネルギーにより総合の上昇幅が0.46ポイント縮小
- ・家庭用耐久財により総合の上昇幅が0.02ポイント縮小
- ・宿泊料により総合の上昇幅が0.04ポイント縮小
- ・生鮮食品を除く食料により総合の上昇幅が0.05ポイント拡大

表5 エネルギー構成品目の前年同月比及び寄与度

	万分比 ウエイト	2024年8月		2024年9月			
		前年同月比(%)	寄与度	前月比(%)	前年同月比(%)	寄与度	寄与度差
エネルギー	712	12.0	0.90	-6.6	6.0	0.44	-0.46
電気代	341	26.2	0.82	-11.6	15.2	0.46*	-0.36
都市ガス代	94	15.1	0.14	-8.9	8.3	0.08*	-0.07
プロパンガス	57	4.7	0.03	0.1	6.7	0.04	0.01
灯油	38	-0.7	0.00	0.2	-4.6	-0.02	-0.02
ガソリン	182	-3.8	-0.09	0.1	-4.8	-0.11	-0.02

表6 他の主な項目の前年同月比及び寄与度

	万分比 ウエイト	2024年8月		2024年9月			
		前年同月比(%)	寄与度	前月比(%)	前年同月比(%)	寄与度	寄与度差
生鮮食品を除く食料	2230	2.9	0.69	0.6	3.1	0.73	0.05
家庭用耐久財	132	7.7	0.11	-0.5	6.5	0.09	-0.02
教養娯楽用耐久財	77	3.7	0.03	0.9	5.4	0.04	0.01
宿泊料	81	9.5	0.12	-10.7	6.8	0.07	-0.04

図4 電気代指数の動き



図5 ガソリン指数の動き



図6 生鮮食品を除く食料指数の動き

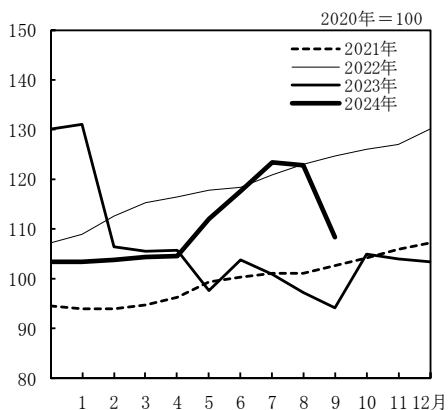

※ 「酷暑乗り切り緊急支援」による押し下げ効果（寄与度）は-0.55 [試算値]

（内訳：電気代は-0.46 [試算値]、都市ガス代は-0.09 [試算値]）

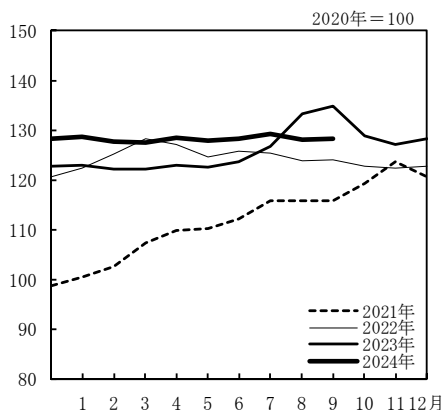
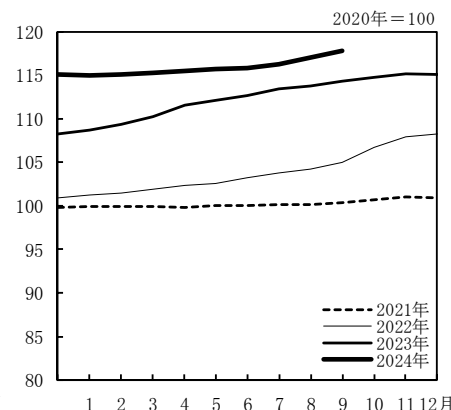
年 月	原						数		
	総 合	生鮮食品を 除く総合	生鮮食品及び エネルギー を除く総合	食 料	生鮮食品	生鮮食品 を除く 食 料	住 居	光熱・ 水 道	家具・ 家事用品
ウェイト	10000	9604	8892	2626	396	2230	2149	693	387
指数									
2019年平均	100.0	100.2	99.8	98.7	96.8	99.0	99.4	102.5	97.7
2020	100.0	100.0	100.0	100.0	100.0	100.0	100.0	100.0	100.0
2021	99.8	99.8	99.5	100.0	98.8	100.2	100.6	101.3	101.7
2022	102.3	102.1	100.5	104.5	106.7	104.1	101.3	116.3	105.5
2023	105.6	105.2	104.5	112.9	114.6	112.6	102.4	108.5	113.8
2022年 9月	103.1	102.9	101.1	105.6	108.5	105.0	101.3	118.5	108.4
10	103.7	103.4	101.7	107.1	109.6	106.7	101.8	119.7	108.7
11	103.9	103.8	102.0	107.8	107.2	107.9	101.9	121.0	109.6
12	104.1	104.1	102.1	107.9	105.7	108.3	102.0	123.3	108.6
2023年 1月	104.7	104.3	102.2	109.5	114.2	108.7	102.0	124.5	108.5
2	104.0	103.6	102.6	110.0	113.3	109.4	102.1	110.8	109.2
3	104.4	104.1	103.2	110.4	111.6	110.2	102.1	110.2	111.4
4	105.1	104.8	104.0	111.6	111.4	111.6	102.2	109.9	114.1
5	105.1	104.8	104.3	112.2	113.1	112.1	102.3	105.6	115.2
6	105.2	105.0	104.4	112.2	109.7	112.7	102.3	108.0	114.8
7	105.7	105.4	104.9	113.1	111.7	113.4	102.4	105.8	115.3
8	105.9	105.7	105.2	113.5	112.1	113.8	102.4	103.4	114.4
9	106.2	105.7	105.4	115.0	119.0	114.3	102.5	101.5	115.0
10	107.1	106.4	105.8	116.3	125.0	114.8	102.5	107.7	116.2
11	106.9	106.4	105.9	115.6	118.4	115.2	102.6	107.2	116.3
12	106.8	106.4	105.9	115.2	116.0	115.1	102.6	107.1	115.7
2024年 1月	106.9	106.4	105.8	115.7	119.5	115.0	102.7	107.2	115.6
2	106.9	106.5	105.9	115.3	116.2	115.1	102.8	107.4	114.8
3	107.2	106.8	106.2	115.7	117.7	115.3	102.8	108.3	114.9
4	107.7	107.1	106.5	116.4	121.5	115.5	102.8	108.8	117.0
5	108.1	107.5	106.6	116.8	123.1	115.7	102.9	112.6	118.6
6	108.2	107.8	106.6	116.3	118.5	115.9	102.9	116.1	119.0
7	108.6	108.3	106.9	116.4	116.4	116.3	103.0	119.4	119.5
8	109.1	108.7	107.4	117.6	120.8	117.1	103.1	118.9	120.3
9	108.9	108.2	107.5	119.0	125.6	117.8	103.2	110.5	120.6
前年(月)比									
2019年平均	0.5	0.6	0.6	0.4	-3.1	1.1	0.3	2.3	2.2
2020	0.0	-0.2	0.2	1.4	3.3	1.0	0.6	-2.4	2.3
2021	-0.2	-0.2	-0.5	0.0	-1.2	0.2	0.6	1.3	1.7
2022	2.5	2.3	1.1	4.5	8.1	3.8	0.6	14.8	3.8
2023	3.2	3.1	4.0	8.1	7.4	8.2	1.1	-6.7	7.9
2023年 9月	0.3	0.0	0.1	1.3	6.2	0.5	0.1	-1.8	0.6
10	0.9	0.7	0.4	1.1	5.1	0.4	0.0	6.0	1.0
11	-0.2	0.0	0.1	-0.6	-5.3	0.3	0.0	-0.5	0.1
12	-0.1	0.0	0.0	-0.4	-2.0	-0.1	0.1	-0.1	-0.5
2024年 1月	0.1	0.0	0.0	0.4	3.1	0.0	0.1	0.1	0.0
2	0.0	0.1	0.1	-0.4	-2.8	0.1	0.0	0.2	-0.7
3	0.3	0.3	0.2	0.4	1.3	0.2	0.0	0.8	0.1
4	0.4	0.3	0.3	0.6	3.3	0.2	0.0	0.4	1.8
5	0.4	0.3	0.1	0.3	1.2	0.1	0.1	3.5	1.3
6	0.1	0.3	0.1	-0.4	-3.7	0.2	0.1	3.1	0.4
7	0.4	0.5	0.2	0.1	-1.8	0.4	0.1	2.8	0.4
8	0.5	0.4	0.5	1.1	3.8	0.6	0.1	-0.4	0.6
9	-0.3	-0.4	0.1	1.2	3.9	0.6	0.1	-7.1	0.2
前年同月比									
2023年 9月	3.0	2.8	4.2	9.0	9.6	8.8	1.2	-14.3	6.2
10	3.3	2.9	4.0	8.6	14.1	7.6	0.8	-10.0	6.9
11	2.8	2.5	3.8	7.3	10.4	6.7	0.7	-11.4	6.1
12	2.6	2.3	3.7	6.7	9.7	6.2	0.7	-13.2	6.5
2024年 1月	2.2	2.0	3.5	5.7	4.7	5.9	0.7	-13.9	6.5
2	2.8	2.8	3.2	4.8	2.5	5.3	0.6	-3.0	5.1
3	2.7	2.6	2.9	4.8	5.5	4.6	0.6	-1.7	3.2
4	2.5	2.2	2.4	4.3	9.1	3.5	0.6	-1.1	2.5
5	2.8	2.5	2.1	4.1	8.8	3.2	0.6	6.6	2.9
6	2.8	2.6	2.2	3.6	8.0	2.8	0.6	7.5	3.7
7	2.8	2.7	1.9	2.9	4.2	2.6	0.6	12.9	3.7
8	3.0	2.8	2.0	3.6	7.8	2.9	0.7	15.0	5.2
9	2.5	2.4	2.1	3.4	5.5	3.1	0.7	8.8	4.8

注1) 前年比は各基準年の公表値による。

( 全 国 )

2020年=100

値						季 節 調 整 値			年 月
被 服 及 び 履 物	保 健 医 療	交 通 ・ 通 信	教 育	教 養 娯 楽	諸 雑 費	総 合	生 鮮 食 品 を 除 く 総 合	生 鮮 食 品 及 び エ ネ ル ジ ー を 除 く 総 合	
353	477	1493	304	911	607	-	-	-	ウエイト
98.9	99.7	100.2	108.4	100.6	102.1	-	-	-	指数
100.0	100.0	100.0	100.0	100.0	100.0	-	-	-	2019 年平均
100.4	99.6	95.0	100.0	101.6	101.1	-	-	-	2020
102.0	99.3	93.5	100.9	102.7	102.2	-	-	-	2021
105.7	101.2	95.8	102.1	107.1	103.7	-	-	-	2022
103.6	99.2	94.1	101.0	103.8	102.4	103.0	102.9	101.1	2023
104.4	99.6	94.2	101.0	103.0	102.6	103.5	103.3	101.5	2022 年 9 月
105.1	99.7	94.3	101.0	101.6	102.7	103.9	103.8	101.9	10
104.2	99.6	94.4	101.0	101.9	102.8	104.3	104.2	102.2	11
102.6	99.7	94.4	101.0	103.0	102.9	104.7	104.5	102.5	12
103.2	100.3	94.3	101.3	103.4	103.2	104.1	103.8	102.9	2023 年 1 月
104.6	100.7	94.6	101.4	104.5	103.3	104.4	104.1	103.4	2
106.3	100.6	94.6	102.4	106.3	103.3	104.9	104.6	103.8	3
106.3	101.1	94.9	102.4	107.1	103.4	105.0	104.7	104.2	4
106.1	101.3	94.9	102.4	105.9	103.6	105.3	105.0	104.4	5
104.8	101.3	96.4	102.4	108.1	103.5	105.7	105.3	104.8	6
104.0	101.4	97.4	102.4	110.1	104.1	105.9	105.6	105.1	7
107.1	101.6	97.3	102.4	108.6	104.2	106.2	105.8	105.4	8
107.5	101.9	97.2	102.4	109.6	104.2	106.9	106.2	105.6	9
108.0	102.2	96.9	102.4	109.2	104.2	106.9	106.4	105.7	10
107.4	102.0	97.1	102.4	109.8	104.1	107.0	106.5	105.9	11
105.7	102.1	97.2	102.4	110.0	104.1	107.0	106.7	106.1	12
105.9	102.1	97.0	102.6	111.0	104.3	107.0	106.7	106.3	2024 年 1 月
107.0	102.2	96.9	102.7	112.1	104.4	107.3	106.8	106.3	2
108.7	101.9	97.2	101.4	112.9	104.5	107.5	106.8	106.3	3
108.7	102.2	97.1	101.3	112.8	104.6	108.0	107.3	106.4	4
108.4	102.7	97.3	101.3	111.8	104.8	108.3	107.8	106.7	5
107.2	102.8	97.6	101.3	112.9	104.8	108.6	108.1	106.8	6
106.3	103.0	97.6	101.3	115.4	104.9	109.2	108.6	107.3	7
109.8	103.2	97.4	101.3	113.3	105.1	108.8	108.3	107.5	8
0.4	0.7	-0.7	-1.5	1.6	0.0	-	-	-	9
1.1	0.3	-0.2	-7.8	-0.6	-2.0	-	-	-	前年(月)比
0.4	-0.4	-5.0	0.0	1.6	1.1	-	-	-	2019 年平均
1.6	-0.3	-1.5	0.9	1.1	1.1	-	-	-	2020
3.6	1.9	2.5	1.2	4.3	1.4	-	-	-	2021
3.0	0.2	-0.1	0.0	-1.4	0.1	0.2	0.1	0.2	2022
0.3	0.2	-0.2	0.0	0.9	0.1	0.7	0.4	0.2	2023
0.5	0.3	-0.2	0.0	-0.3	0.0	0.0	0.1	0.2	2023 年 9 月
-0.6	-0.2	0.2	0.0	0.6	-0.1	0.1	0.2	0.2	10
-1.6	0.0	0.1	0.0	0.2	0.0	0.0	0.1	0.2	11
0.2	0.0	-0.2	0.2	0.9	0.2	0.0	0.0	0.1	12
1.0	0.1	-0.1	0.1	1.0	0.1	0.2	0.1	0.1	2024 年 1 月
1.6	-0.3	0.4	-1.2	0.7	0.1	0.2	0.0	0.0	2
0.0	0.3	-0.2	-0.1	-0.1	0.1	0.5	0.5	0.1	3
-0.2	0.6	0.2	0.0	-0.9	0.2	0.3	0.4	0.3	4
-1.2	0.1	0.3	0.0	1.0	0.0	0.2	0.3	0.1	5
-0.8	0.1	0.0	0.0	2.2	0.1	0.5	0.4	0.5	6
3.2	0.2	-0.2	0.0	-1.8	0.1	-0.3	-0.3	0.2	7
3.4	2.4	3.5	1.3	4.6	1.7	-	-	-	8
3.0	2.3	3.2	1.3	6.4	1.6	-	-	-	9
2.8	2.5	2.8	1.3	7.5	1.5	-	-	-	前年同月比
3.0	2.4	2.9	1.3	7.8	1.3	-	-	-	2023 年 9 月
3.0	2.3	3.0	1.4	6.8	1.2	-	-	-	10
2.6	1.8	2.9	1.3	7.3	1.1	-	-	-	11
2.2	1.5	2.4	1.3	7.2	1.1	-	-	-	12
2.2	1.2	2.7	-0.9	6.2	1.1	-	-	-	2024 年 1 月
2.2	1.1	2.3	-1.0	5.2	1.2	-	-	-	2
2.2	1.4	2.5	-1.0	5.6	1.1	-	-	-	3
2.2	1.5	1.2	-1.0	4.4	1.3	-	-	-	4
2.3	1.5	0.2	-1.0	4.8	0.8	-	-	-	5
2.4	1.5	0.1	-1.0	4.3	0.9	-	-	-	6
									7
									8
									9

注2) 季節調整の方法は、センサス局法(X-12-ARIMA)を用いた。

注3) 季節調整値は、毎年12月結果公表時に、過去に遡って改定している。

中 分 類	ウ エ イ ト	2024年8月		2024年9月				
		前年同 月比 (%)	前年同 月比 寄与度	指数	前月比 (%)	前年同 月比 (%)	前年同 月比 寄与度	寄与度差
総 合	10000	3.0		108.9	-0.3	2.5		
生 鮮 食 品 を 除 く 総 合	9604	2.8	2.71	108.2	-0.4	2.4	2.25	-0.46
持家の帰属家賃を除く総合	8420	3.5	3.00	110.4	-0.3	2.9	2.46	-0.54
持家の帰属家賃及び 生鮮食品を除く総合	8024	3.3	2.67	109.7	-0.5	2.7	2.21	-0.46
生鮮食品及び エネルギーを除く総合	8892	2.0	1.81	107.5	0.1	2.1	1.81	0.01
食料（酒類を除く）及び エネルギーを除く総合	6781	1.7	1.13	104.2	-0.1	1.7	1.09	-0.04
食 料	2626	3.6	1.01	119.0	1.2	3.4	0.98	-0.03
生 鮮 食 品 <sup>1)</sup>	396	7.8	0.33	125.6	3.9	5.5	0.25	-0.08
生 鮮 食 品 を 除 く 食 料	2230	2.9	0.69	117.8	0.6	3.1	0.73	0.05
穀 類	214	6.5	0.15	125.6	4.0	10.4	0.24	0.09
魚 介 類	199	0.6	0.01	127.6	0.8	0.4	0.01	0.00
生 鮮 魚 介 類	112	-0.5	-0.01	127.2	1.3	-0.3	0.00	0.00
肉 類	249	4.6	0.12	117.4	0.2	4.1	0.11	-0.01
乳 卵 類	126	-2.8	-0.04	119.7	0.1	-2.9	-0.04	0.00
野 菜 ・ 海 藻	285	9.5	0.27	123.5	6.3	6.0	0.19	-0.08
生 鮮 野 菜	188	12.5	0.23	126.9	9.1	6.8	0.14	-0.09
果 物	105	9.4	0.10	119.2	-2.3	9.9	0.11	0.00
生 鮮 果 物	96	10.1	0.10	121.0	-2.6	10.6	0.10	0.00
油 脂 ・ 調 味 料	121	0.2	0.00	118.5	0.0	0.3	0.00	0.00
菓 子 類	236	4.1	0.11	123.4	0.5	3.3	0.09	-0.02
調 理 食 品	352	2.5	0.09	118.4	0.3	2.1	0.08	-0.01
飲 料	163	3.9	0.07	114.9	0.4	3.5	0.06	-0.01
酒 類	119	0.5	0.01	108.6	0.1	0.7	0.01	0.00
外 食	460	2.5	0.12	112.4	0.2	2.7	0.13	0.01
住 居	2149	0.7	0.14	103.2	0.1	0.7	0.14	0.00
持家の帰属家賃を除く住居	570	1.8	0.11	110.6	0.3	1.8	0.11	0.00
家 賃	1833	0.3	0.04	100.5	0.0	0.3	0.05	0.00
持家の帰属家賃を除く家賃	254	0.3	0.01	100.5	0.1	0.4	0.01	0.00
設 備 修 繕 ・ 維 持	316	2.8	0.10	118.8	0.4	2.8	0.10	0.00
光 熱 ・ 水 道	693	15.0	1.02	110.5	-7.1	8.8	0.59	-0.43
電 気 代 金	341	26.2	0.82	108.4	-11.6	15.2	0.46	-0.36
ガ ス 代 金	151	11.1	0.17	113.2	-5.6	7.7	0.11	-0.06
他 の 光 熱	38	-0.7	0.00	142.3	0.2	-4.6	-0.02	-0.02
上 下 水 道 料	163	1.9	0.03	105.1	0.3	2.3	0.04	0.01
家 具 ・ 家 事 用 品	387	5.2	0.22	120.6	0.2	4.8	0.20	-0.01
家 庭 用 耐 久 財	132	7.7	0.11	122.6	-0.5	6.5	0.09	-0.02
室 内 装 備 品	21	1.9	0.00	118.0	0.9	2.2	0.00	0.00
寝 具 類	27	1.0	0.00	109.0	0.7	1.2	0.00	0.00
家 事 雑 貨	74	5.5	0.04	122.4	1.1	6.2	0.05	0.01
家 事 用 消 耗 品	105	4.1	0.05	124.4	0.5	3.9	0.05	0.00
家 事 サ ー ビ ス	28	2.3	0.01	104.9	0.0	2.3	0.01	0.00

注) 原数値を掲載

1) 生鮮魚介、生鮮野菜及び生鮮果物

( 全 国 )

2020年=100

中 分 類	ウ エ イ ト	2024年8月		2024年9月				
		前年同 月比 (%)	前年同 月比 寄与度	指数	前月比 (%)	前年同 月比 (%)	前年同 月比 寄与度	寄与度差
被 服 及 び 履 物	353	2.3	0.08	109.8	3.2	2.4	0.09	0.01
衣 料	152	1.8	0.03	109.6	3.5	2.6	0.04	0.01
和 服	4	-0.6	0.00	103.0	-0.2	-0.6	0.00	0.00
洋 服	147	1.9	0.03	109.8	3.7	2.7	0.04	0.01
シャツ・セーター・下着類	105	3.7	0.04	111.4	5.3	2.9	0.03	-0.01
シャツ・セーター類	71	3.2	0.02	110.6	8.0	2.4	0.02	0.00
下 着 類	34	4.5	0.02	113.0	0.2	4.0	0.01	0.00
履 物 類	48	0.2	0.00	106.9	0.7	0.6	0.00	0.00
他 の 被 服	29	2.8	0.01	106.9	0.4	2.5	0.01	0.00
被 服 関 連 サ ー ビ ス	20	2.8	0.01	113.7	0.3	2.9	0.01	0.00
保 健 医 療	477	1.5	0.07	103.2	0.2	1.5	0.07	0.00
医薬品・健康保持用摂取品	128	2.8	0.03	107.7	0.3	2.8	0.04	0.00
保健医療用品・器具	91	2.9	0.03	110.2	0.7	3.1	0.03	0.00
保健医療サービス	259	0.3	0.01	98.5	0.0	0.3	0.01	0.00
交 通 ・ 通 信	1493	0.2	0.03	97.4	-0.2	0.1	0.01	-0.02
交 通 通 費	167	0.8	0.01	105.0	-1.6	1.2	0.02	0.01
自 動 車 等 関 係 費	885	1.0	0.09	108.9	0.0	0.8	0.07	-0.02
通 信	441	-2.4	-0.07	71.5	-0.3	-2.6	-0.08	-0.01
教 育	304	-1.0	-0.03	101.3	0.0	-1.0	-0.03	0.00
授 業 料 等	213	-2.6	-0.05	97.8	0.0	-2.6	-0.05	0.00
教科書・学習参考教材	7	3.3	0.00	108.2	0.0	3.3	0.00	0.00
補 習 教 育	84	2.4	0.02	109.8	0.1	2.4	0.02	0.00
教 養 娛 楽	911	4.8	0.45	113.3	-1.8	4.3	0.40	-0.05
教 養 娛 楽 用 耐 久 財	77	3.7	0.03	109.0	0.9	5.4	0.04	0.01
教 養 娛 楽 用 品	206	3.0	0.06	111.2	0.4	2.8	0.06	0.00
書 籍 ・ 他 の 印 刷 物	110	2.9	0.03	112.7	0.2	2.9	0.03	0.00
教 養 娛 楽 サ ー ビ ス	518	6.0	0.33	114.9	-3.4	5.0	0.27	-0.06
諸 雑 費	607	0.8	0.05	105.1	0.1	0.9	0.05	0.00
理 美 容 サ ー ビ ス	110	1.4	0.02	105.2	-0.2	1.3	0.01	0.00
理 美 容 用 品	161	0.5	0.01	102.7	0.8	0.9	0.01	0.01
身 の 回 り 用 品	63	3.3	0.02	117.1	0.2	2.8	0.02	0.00
た ば こ	39	0.2	0.00	114.4	0.0	0.2	0.00	0.00
他 の 諸 雑 費	233	0.1	0.00	101.8	-0.2	0.2	0.00	0.00
<< 別掲 >>								
エ ネ ル ギ ー <sup>2)</sup>	712	12.0	0.90	116.3	-6.6	6.0	0.44	-0.46
教 育 関 係 費	378	-1.2	-0.04	101.3	0.0	-1.0	-0.04	0.01
教 養 娛 楽 関 係 費	968	4.5	0.45	112.5	-2.0	4.1	0.40	-0.05
情 報 通 信 関 係 費	500	-1.7	-0.06	73.1	0.0	-1.7	-0.06	0.00

2) 電気代、都市ガス代、プロパンガス、灯油及びガソリン

## 8 全 国

## 第3-1表

## 総合・前年同月比の推移

( 全 国 )

(%)

	1月	2月	3月	4月	5月	6月	7月	8月	9月	10月	11月	12月	年	年度
1971年	6.5	6.0	5.3	5.8	6.4	6.9	6.9	7.0	8.0	6.5	5.5	4.8	6.3	5.9
1972	4.1	4.5	5.3	5.0	5.2	4.8	5.0	5.9	3.9	4.4	5.1	5.7	4.9	5.7
1973	6.7	7.0	8.7	9.4	10.8	11.0	11.7	11.9	14.2	13.9	15.2	18.3	11.7	15.6
1974	21.9	24.9	22.8	23.7	22.0	22.3	23.8	23.9	22.5	24.8	24.5	21.0	23.2	20.9
1975	16.8	13.6	13.9	13.4	14.0	13.4	11.4	10.2	10.4	9.7	8.3	7.8	11.7	10.4
1976	8.7	9.3	8.7	9.4	9.2	9.6	9.9	9.4	9.8	8.7	9.2	10.5	9.4	9.5
1977	9.4	9.3	9.5	8.8	9.4	8.6	7.7	8.6	7.7	7.6	6.5	5.0	8.1	6.9
1978	4.5	4.5	4.8	4.2	3.9	3.9	4.6	4.6	4.1	3.7	3.8	3.9	4.2	3.8
1979	3.6	2.8	2.7	2.9	3.2	3.8	4.3	3.1	3.2	4.2	5.0	5.6	3.7	4.8
1980	6.4	7.7	7.7	8.1	8.0	8.2	7.5	8.4	8.7	7.5	8.0	6.9	7.7	7.6
1981	7.2	6.3	6.1	5.0	5.0	4.8	4.4	4.2	4.0	4.2	3.8	4.3	4.9	4.0
1982	3.3	3.2	3.0	3.0	2.5	2.3	1.9	3.2	3.2	3.1	2.3	2.0	2.8	2.6
1983	2.1	2.0	2.3	2.1	2.7	2.0	2.3	1.3	0.9	1.5	1.9	1.7	1.9	1.9
1984	1.9	2.9	2.5	2.3	2.0	1.9	2.5	1.9	2.3	2.2	2.2	2.6	2.3	2.2
1985	2.9	1.5	1.8	2.0	1.8	2.5	2.4	2.3	1.7	2.3	1.9	1.9	2.0	1.9
1986	1.5	1.8	1.3	1.0	1.1	0.6	0.1	0.1	0.5	-0.3	0.0	-0.3	0.6	0.0
1987	-1.1	-1.0	-0.5	0.1	0.0	0.3	0.1	0.4	0.8	0.7	0.7	0.8	0.1	0.5
1988	0.9	0.7	0.7	0.3	0.2	0.2	0.5	0.7	0.6	1.1	1.2	1.0	0.7	0.8
1989	1.1	1.0	1.1	2.4	2.9	3.0	3.0	2.6	2.6	2.9	2.3	2.6	2.3	2.9
1990	3.0	3.6	3.5	2.5	2.7	2.2	2.3	2.9	3.0	3.5	4.2	3.8	3.1	3.3
1991	4.0	3.6	3.6	3.4	3.4	3.4	3.5	3.3	2.7	2.7	3.1	2.7	3.3	2.8
1992	1.8	2.0	2.0	2.4	2.0	2.3	1.7	1.7	2.0	1.1	0.7	1.2	1.6	1.6
1993	1.3	1.4	1.2	0.9	0.9	0.9	1.9	1.9	1.5	1.3	0.9	1.0	1.3	1.2
1994	1.2	1.1	1.3	0.8	0.8	0.6	-0.2	0.0	0.2	0.7	1.0	0.7	0.7	0.4
1995	0.6	0.2	-0.4	-0.2	0.0	0.3	0.1	-0.2	0.2	-0.6	-0.7	-0.3	-0.1	-0.1
1996	-0.5	-0.4	-0.1	0.2	0.2	0.0	0.4	0.2	0.0	0.5	0.5	0.6	0.1	0.4
1997	0.6	0.6	0.5	1.9	1.9	2.2	1.9	2.1	2.4	2.5	2.1	1.8	1.8	2.0
1998	1.8	1.9	2.2	0.4	0.5	0.1	-0.1	-0.3	-0.2	0.2	0.8	0.6	0.6	0.2
1999	0.2	-0.1	-0.4	-0.1	-0.4	-0.3	-0.1	0.3	-0.2	-0.7	-1.2	-1.1	-0.3	-0.5
2000	-0.9	-0.6	-0.5	-0.8	-0.7	-0.7	-0.5	-0.8	-0.8	-0.9	-0.5	-0.2	-0.7	-0.5
2001	-0.3	-0.3	-0.7	-0.7	-0.7	-0.8	-0.8	-0.7	-0.8	-0.8	-1.0	-1.2	-0.7	-1.0
2002	-1.4	-1.6	-1.2	-1.1	-0.9	-0.7	-0.8	-0.9	-0.7	-0.9	-0.4	-0.3	-0.9	-0.6
2003	-0.4	-0.2	-0.1	-0.1	-0.2	-0.4	-0.2	-0.3	-0.2	0.0	-0.5	-0.4	-0.3	-0.2
2004	-0.3	0.0	-0.1	-0.4	-0.5	0.0	-0.1	-0.2	0.0	0.5	0.8	0.2	0.0	-0.1
2005	-0.1	-0.3	-0.2	0.0	0.2	-0.5	-0.3	-0.3	-0.3	-0.7	-0.8	-0.1	-0.3	-0.1
2006	-0.1	-0.1	-0.2	-0.1	0.1	0.5	0.3	0.9	0.6	0.4	0.3	0.3	0.3	0.2
2007	0.0	-0.2	-0.1	0.0	0.0	-0.2	0.0	-0.2	-0.2	0.3	0.6	0.7	0.0	0.4
2008	0.7	1.0	1.2	0.8	1.3	2.0	2.3	2.1	2.1	1.7	1.0	0.4	1.4	1.1
2009	0.0	-0.1	-0.3	-0.1	-1.1	-1.8	-2.2	-2.2	-2.2	-2.5	-1.9	-1.7	-1.4	-1.7
2010	-1.3	-1.1	-1.1	-1.2	-0.9	-0.7	-0.9	-0.9	-0.6	0.2	0.1	0.0	-0.7	-0.4
2011	-0.6	-0.5	-0.5	-0.4	-0.4	-0.4	0.2	0.2	0.0	-0.2	-0.5	-0.2	-0.3	-0.1
2012	0.1	0.3	0.5	0.4	0.2	-0.2	-0.4	-0.4	-0.3	-0.4	-0.2	-0.1	0.0	-0.3
2013	-0.3	-0.7	-0.9	-0.7	-0.3	0.2	0.7	0.9	1.1	1.1	1.5	1.6	0.4	0.9
2014	1.4	1.5	1.6	3.4	3.7	3.6	3.4	3.3	3.2	2.9	2.4	2.4	2.7	2.9
2015	2.4	2.2	2.3	0.6	0.5	0.4	0.2	0.2	0.0	0.3	0.3	0.2	0.8	0.2
2016	-0.1	0.2	0.0	-0.3	-0.5	-0.4	-0.4	-0.5	-0.5	0.1	0.5	0.3	-0.1	-0.1
2017	0.4	0.3	0.2	0.4	0.4	0.4	0.4	0.7	0.7	0.2	0.6	1.0	0.5	0.7
2018	1.4	1.5	1.1	0.6	0.7	0.7	0.9	1.3	1.2	1.4	0.8	0.3	1.0	0.7
2019	0.2	0.2	0.5	0.9	0.7	0.7	0.5	0.3	0.2	0.2	0.5	0.8	0.5	0.5
2020	0.7	0.4	0.4	0.1	0.1	0.1	0.3	0.2	0.0	-0.4	-0.9	-1.2	0.0	-0.2
2021	-0.7	-0.5	-0.4	-1.1	-0.8	-0.5	-0.3	-0.4	0.2	0.1	0.6	0.8	-0.2	0.1
2022	0.5	0.9	1.2	2.5	2.5	2.4	2.6	3.0	3.0	3.7	3.8	4.0	2.5	3.2
2023	4.3	3.3	3.2	3.5	3.2	3.3	3.3	3.2	3.0	3.3	2.8	2.6	3.2	3.0
2024	2.2	2.8	2.7	2.5	2.8	2.8	2.8	3.0	2.5					

注) 原数値を掲載。前年同月比、前年比及び前年度比は各基準年の公表値による。

第3-2表

生鮮食品を除く総合・前年同月比の推移

(全国)

													(%)	
	1月	2月	3月	4月	5月	6月	7月	8月	9月	10月	11月	12月	年	年度
1971年	6.1	6.1	6.3	6.6	7.3	7.6	7.3	7.1	7.0	6.3	6.0	5.5	6.6	6.5
1972	5.2	5.8	5.7	5.4	4.9	4.9	5.1	5.2	4.8	5.5	5.7	6.0	5.3	5.8
1973	6.5	7.2	8.5	9.3	10.4	10.9	11.4	11.8	13.4	13.5	14.9	17.6	11.4	14.9
1974	21.0	22.8	21.7	22.0	22.2	22.3	23.1	23.0	22.2	24.7	24.2	21.1	22.5	20.9
1975	17.8	14.9	14.7	14.7	13.3	12.7	11.7	10.8	11.3	8.4	7.5	7.4	11.9	10.1
1976	8.1	8.5	8.4	8.5	8.7	8.8	8.9	9.2	9.0	9.0	9.3	10.6	9.0	9.1
1977	9.4	8.9	8.8	8.6	8.9	8.6	8.3	8.1	7.6	7.6	7.0	5.7	8.1	7.3
1978	5.4	5.6	5.7	5.0	4.7	4.3	4.3	4.2	3.8	3.4	3.3	3.4	4.4	3.8
1979	3.3	2.9	2.9	3.0	3.1	3.6	3.6	3.7	4.1	4.3	4.5	4.9	3.7	4.4
1980	5.3	5.8	6.2	7.6	8.4	8.5	8.4	8.2	8.0	8.2	8.3	7.8	7.5	7.8
1981	7.4	6.8	6.3	4.5	4.5	4.3	3.8	4.2	4.2	4.0	4.0	4.0	4.8	4.0
1982	3.6	3.6	3.5	3.5	3.1	2.9	3.0	2.9	2.7	2.8	2.6	2.5	3.1	2.7
1983	2.4	2.3	2.3	2.1	1.9	1.8	1.8	1.3	1.6	1.6	1.7	1.6	1.9	1.7
1984	1.7	2.0	2.0	2.0	2.4	2.1	2.2	2.3	2.2	2.3	2.2	2.3	2.1	2.3
1985	2.4	2.3	2.3	2.4	1.8	2.0	2.1	2.5	1.8	1.3	1.4	1.5	2.0	1.8
1986	1.4	1.6	1.4	1.2	1.3	0.8	0.6	0.5	0.5	0.4	0.2	0.1	0.8	0.4
1987	-0.3	-0.1	0.0	0.1	-0.2	0.3	0.5	0.6	0.5	0.5	0.6	0.6	0.3	0.4
1988	0.7	0.5	0.4	0.3	0.4	0.3	0.2	0.3	0.4	0.5	0.6	0.7	0.4	0.6
1989	0.8	0.9	1.1	2.5	2.8	2.9	3.0	2.9	2.9	2.9	2.9	2.9	2.4	2.8
1990	3.0	3.0	3.1	2.1	2.1	2.0	2.0	2.3	2.5	2.9	3.2	3.3	2.7	2.8
1991	3.2	3.2	3.1	3.0	3.0	3.1	3.1	3.0	2.8	2.5	2.3	2.3	2.9	2.6
1992	2.1	2.3	2.3	2.5	2.5	2.5	2.2	2.2	2.2	2.1	2.1	2.0	2.2	2.1
1993	1.7	1.7	1.6	1.4	1.2	1.2	1.2	1.2	1.1	1.1	0.9	0.8	1.3	1.1
1994	0.9	0.9	0.9	0.9	1.0	0.8	0.8	0.8	0.6	0.5	0.5	0.5	0.8	0.6
1995	0.3	0.2	0.1	-0.1	-0.2	-0.2	-0.2	-0.3	0.2	0.1	0.1	0.1	0.0	0.0
1996	-0.2	0.0	0.0	0.1	0.1	0.2	0.3	0.2	0.2	0.2	0.4	0.3	0.2	0.3
1997	0.5	0.4	0.5	2.0	2.1	2.0	2.0	2.1	2.4	2.4	2.2	2.2	1.7	2.1
1998	2.0	1.8	1.8	0.2	0.0	0.0	-0.1	-0.1	-0.5	-0.4	-0.3	-0.3	0.3	-0.2
1999	-0.1	-0.1	-0.1	-0.1	0.0	0.0	0.0	0.0	0.0	-0.1	-0.2	-0.1	0.0	-0.1
2000	-0.3	-0.1	-0.3	-0.4	-0.2	-0.3	-0.3	-0.3	-0.5	-0.6	-0.5	-0.6	-0.4	-0.4
2001	-0.8	-0.8	-0.9	-0.8	-1.0	-0.9	-0.9	-0.9	-0.8	-0.7	-0.8	-0.9	-0.8	-0.8
2002	-0.8	-0.8	-0.7	-0.9	-0.8	-0.8	-0.8	-0.9	-0.9	-0.9	-0.8	-0.7	-0.9	-0.8
2003	-0.8	-0.7	-0.6	-0.4	-0.4	-0.4	-0.2	-0.1	-0.1	0.1	-0.1	0.0	-0.3	-0.2
2004	-0.1	0.0	-0.1	-0.2	-0.3	-0.1	-0.2	-0.2	0.0	-0.1	-0.2	-0.2	-0.1	-0.2
2005	-0.3	-0.4	-0.3	-0.2	0.0	-0.2	-0.2	-0.1	-0.1	0.0	0.1	0.1	-0.1	0.1
2006	-0.1	0.0	0.1	-0.1	0.0	0.2	0.2	0.3	0.2	0.1	0.2	0.1	0.1	0.1
2007	0.0	-0.1	-0.3	-0.1	-0.1	-0.1	-0.1	-0.1	-0.1	0.1	0.4	0.8	0.0	0.3
2008	0.8	1.0	1.2	0.9	1.5	1.9	2.4	2.4	2.3	1.9	1.0	0.2	1.5	1.2
2009	0.0	0.0	-0.1	-0.1	-1.1	-1.7	-2.2	-2.4	-2.3	-2.2	-1.7	-1.3	-1.3	-1.6
2010	-1.3	-1.2	-1.2	-1.5	-1.2	-1.0	-1.1	-1.0	-1.1	-0.6	-0.5	-0.4	-1.0	-0.8
2011	-0.8	-0.8	-0.7	-0.2	-0.1	-0.2	0.1	0.2	0.2	-0.1	-0.2	-0.1	-0.3	0.0
2012	-0.1	0.1	0.2	0.2	-0.1	-0.2	-0.3	-0.3	-0.1	0.0	-0.1	-0.2	-0.1	-0.2
2013	-0.2	-0.3	-0.5	-0.4	0.0	0.4	0.7	0.8	0.7	0.9	1.2	1.3	0.4	0.8
2014	1.3	1.3	1.3	3.2	3.4	3.3	3.3	3.1	3.0	2.9	2.7	2.5	2.6	2.8
2015	2.2	2.0	2.2	0.3	0.1	0.1	0.0	-0.1	-0.1	-0.1	0.1	0.1	0.5	0.0
2016	-0.1	0.0	-0.3	-0.4	-0.4	-0.4	-0.5	-0.5	-0.5	-0.4	-0.4	-0.2	-0.3	-0.2
2017	0.1	0.2	0.2	0.3	0.4	0.4	0.5	0.7	0.7	0.8	0.9	0.9	0.5	0.7
2018	0.9	1.0	0.9	0.7	0.7	0.8	0.8	0.9	1.0	1.0	0.9	0.7	0.9	0.8
2019	0.8	0.7	0.8	0.9	0.8	0.6	0.6	0.5	0.3	0.4	0.5	0.7	0.6	0.6
2020	0.8	0.6	0.4	-0.2	-0.2	0.0	0.0	-0.4	-0.3	-0.7	-0.9	-1.0	-0.2	-0.4
2021	-0.7	-0.5	-0.3	-0.9	-0.6	-0.5	-0.2	0.0	0.1	0.1	0.5	0.5	-0.2	0.1
2022	0.2	0.6	0.8	2.1	2.1	2.2	2.4	2.8	3.0	3.6	3.7	4.0	2.3	3.0
2023	4.2	3.1	3.1	3.4	3.2	3.3	3.1	3.1	2.8	2.9	2.5	2.3	3.1	2.8
2024	2.0	2.8	2.6	2.2	2.5	2.6	2.7	2.8	2.4					

注) 原数値を掲載。前年同月比、前年比及び前年度比は各基準年の公表値による。



## 10 全 国

## 第3-3表 生鮮食品及びエネルギーを除く総合・前年同月比の推移

( 全 国 )

(%)

	1月	2月	3月	4月	5月	6月	7月	8月	9月	10月	11月	12月	年	年度
1971年	6.5	6.2	6.2	6.8	7.3	7.6	7.5	7.1	7.1	6.4	6.0	5.7	6.7	6.5
1972	5.3	5.7	6.0	5.5	5.3	5.1	5.2	5.5	5.1	5.9	6.1	6.3	5.6	6.1
1973	6.9	7.5	8.8	9.5	10.4	11.1	11.8	12.2	13.7	13.7	15.0	17.4	11.5	15.1
1974	20.6	22.9	21.8	21.9	22.2	21.5	22.2	22.0	21.2	23.9	23.1	20.6	22.0	20.1
1975	17.1	14.1	13.8	14.1	13.0	13.0	11.9	11.3	11.5	8.8	8.2	7.9	11.9	10.5
1976	8.5	8.8	8.7	8.8	9.0	9.4	9.2	9.1	8.9	8.8	9.1	10.3	9.1	9.1
1977	9.1	8.7	8.6	8.4	8.7	8.2	8.3	8.3	7.9	7.9	7.3	6.1	8.1	7.4
1978	5.8	6.0	6.0	5.3	5.1	4.9	4.8	4.6	4.3	4.2	4.1	4.2	4.9	4.4
1979	4.1	3.6	3.5	3.3	3.3	3.4	3.3	3.2	3.4	3.3	3.6	3.6	3.5	3.5
1980	3.8	4.1	4.6	5.4	6.2	6.5	6.7	6.9	6.6	6.9	6.9	6.7	5.9	6.5
1981	6.3	6.1	5.6	5.2	4.7	4.5	4.2	4.1	4.2	4.0	3.9	3.9	4.7	4.0
1982	3.5	3.4	3.3	3.2	3.1	2.9	2.8	2.9	2.8	2.8	2.6	2.5	3.0	2.7
1983	2.4	2.4	2.4	2.4	2.3	2.2	2.3	2.0	2.0	2.0	2.4	2.3	2.3	2.3
1984	2.5	2.7	2.5	2.3	2.7	2.4	2.4	2.6	2.4	2.7	2.4	2.4	2.4	2.4
1985	2.7	2.2	2.5	2.5	2.1	2.4	2.3	2.0	2.4	2.3	2.4	2.4	2.4	2.2
1986	1.7	1.9	1.7	1.6	1.7	1.7	1.6	1.5	1.5	1.5	1.4	1.4	1.6	1.5
1987	1.1	1.1	1.2	1.1	0.7	0.8	0.9	1.0	0.8	0.7	0.7	0.7	0.9	0.8
1988	0.8	0.7	0.6	0.7	0.8	0.7	0.5	0.6	0.7	0.9	1.0	1.0	0.7	0.8
1989	1.0	1.1	1.3	2.7	3.0	3.0	3.1	3.0	3.2	3.1	3.1	3.1	2.6	3.1
1990	3.2	3.1	3.2	2.1	2.1	2.0	2.1	2.4	2.4	2.6	2.8	2.9	2.5	2.5
1991	2.9	2.9	3.0	2.9	3.0	3.1	3.1	3.0	2.8	2.8	2.7	2.8	2.9	2.9
1992	2.4	2.7	2.6	2.8	2.7	2.7	2.4	2.4	2.4	2.3	2.3	2.1	2.5	2.2
1993	1.9	1.8	1.7	1.4	1.3	1.3	1.3	1.3	1.2	1.2	1.1	0.9	1.3	1.2
1994	1.1	1.0	1.1	1.1	1.2	1.0	0.9	0.9	0.7	0.7	0.6	0.6	0.9	0.7
1995	0.4	0.3	0.2	0.1	-0.1	-0.1	-0.1	-0.2	0.3	0.2	0.3	0.3	0.2	0.1
1996	0.1	0.3	0.3	0.3	0.3	0.4	0.5	0.4	0.4	0.3	0.5	0.4	0.4	0.3
1997	0.4	0.3	0.4	1.9	2.0	1.9	1.9	2.0	2.3	2.4	2.2	2.2	1.6	2.1
1998	2.1	2.0	2.1	0.6	0.4	0.4	0.3	0.3	-0.1	-0.1	0.1	0.0	0.7	0.2
1999	0.2	0.1	0.1	0.0	0.1	0.1	0.1	0.1	0.1	-0.1	-0.3	-0.1	0.0	-0.1
2000	-0.4	-0.2	-0.5	-0.6	-0.4	-0.6	-0.6	-0.6	-0.8	-0.8	-0.7	-0.8	-0.6	-0.7
2001	-1.0	-1.0	-1.1	-0.9	-1.1	-1.0	-0.9	-0.9	-0.8	-0.8	-0.8	-0.9	-0.9	-0.8
2002	-0.8	-0.8	-0.6	-0.8	-0.7	-0.7	-0.7	-0.8	-0.7	-0.7	-0.6	-0.5	-0.7	-0.7
2003	-0.7	-0.6	-0.6	-0.5	-0.4	-0.4	-0.2	-0.1	-0.2	0.0	-0.2	-0.1	-0.4	-0.2
2004	-0.1	0.0	-0.1	-0.1	-0.3	-0.2	-0.4	-0.4	-0.3	-0.4	-0.5	-0.5	-0.2	-0.4
2005	-0.6	-0.7	-0.6	-0.6	-0.4	-0.5	-0.4	-0.4	-0.3	-0.3	-0.2	-0.2	-0.5	-0.3
2006	-0.6	-0.6	-0.6	-0.6	-0.6	-0.4	-0.3	-0.3	-0.3	-0.3	-0.1	-0.2	-0.4	-0.2
2007	-0.1	-0.1	-0.1	-0.1	-0.1	-0.2	-0.2	-0.1	-0.2	-0.1	0.0	0.1	-0.1	0.0
2008	0.2	0.3	0.4	0.5	0.7	0.9	1.0	1.1	1.2	1.2	1.1	0.9	0.8	0.8
2009	0.7	0.6	0.5	0.2	-0.1	-0.4	-0.6	-0.8	-0.9	-1.1	-1.1	-1.2	-0.4	-0.8
2010	-1.3	-1.2	-1.3	-1.6	-1.7	-1.5	-1.5	-1.5	-1.5	-0.9	-0.9	-0.8	-1.3	-1.1
2011	-1.3	-1.2	-1.3	-0.8	-0.6	-0.7	-0.4	-0.4	-0.4	-0.7	-0.8	-0.7	-0.8	-0.6
2012	-0.6	-0.3	-0.3	-0.3	-0.5	-0.4	-0.4	-0.4	-0.5	-0.5	-0.4	-0.5	-0.4	-0.5
2013	-0.6	-0.8	-0.7	-0.6	-0.3	-0.2	-0.1	0.0	0.0	0.3	0.5	0.7	-0.2	0.2
2014	0.7	0.8	0.8	2.7	2.7	2.7	2.8	2.7	2.7	2.7	2.5	2.5	2.2	2.6
2015	2.5	2.5	2.5	0.7	0.7	0.8	0.9	1.0	1.2	1.1	1.3	1.2	1.4	1.0
2016	0.9	1.0	0.9	0.8	0.7	0.7	0.5	0.4	0.2	0.3	0.2	0.1	0.6	0.3
2017	0.2	0.1	-0.1	0.0	0.0	0.0	0.1	0.2	0.2	0.2	0.3	0.3	0.1	0.2
2018	0.4	0.5	0.5	0.4	0.3	0.2	0.3	0.4	0.4	0.4	0.3	0.3	0.4	0.3
2019	0.4	0.4	0.4	0.6	0.5	0.5	0.6	0.6	0.5	0.7	0.8	0.9	0.6	0.6
2020	0.8	0.6	0.6	0.2	0.4	0.4	0.4	-0.1	0.0	-0.2	-0.3	-0.4	0.2	0.1
2021	0.0	0.0	0.0	-0.9	-0.9	-0.9	-0.6	-0.5	-0.5	-0.7	-0.6	-0.7	-0.5	-0.8
2022	-1.1	-1.0	-0.7	0.8	0.8	1.0	1.2	1.6	1.8	2.5	2.8	3.0	1.1	2.2
2023	3.2	3.5	3.8	4.1	4.3	4.2	4.3	4.3	4.2	4.0	3.8	3.7	4.0	3.9
2024	3.5	3.2	2.9	2.4	2.1	2.2	1.9	2.0	2.1					

注) 原数値を掲載。前年同月比、前年比及び前年度比は各基準年の公表値による。

第4表 財・サービス分類指数 (全国)

2020年=100

財・サービス分類	ウエイト	2024年8月		2024年9月				
		前年同月比 (%)	前年同月比寄与度	指数	前月比 (%)	前年同月比 (%)	前年同月比寄与度	寄与度差
総合	10000	3.0		108.9	-0.3	2.5		
財	5046	4.5	2.35	115.8	-0.1	3.5	1.86	-0.49
生鮮食品を除く財	4650	4.2	2.03	115.0	-0.5	3.3	1.62	-0.41
農水畜産物	720	7.5	0.57	124.4	3.4	7.2	0.56	-0.01
生鮮商産品	658	5.9	0.41	123.0	2.4	4.3	0.31	-0.10
他の農水畜産物	62	28.3	0.16	139.6	14.3	44.7	0.25	0.09
米	62	28.3	0.16	139.6	14.3	44.7	0.25	0.09
工業製品	3678	1.9	0.76	115.3	0.5	1.8	0.70	-0.06
食料工業製品	1522	2.1	0.35	118.0	0.2	1.8	0.30	-0.05
繊維製品	375	2.4	0.09	109.2	3.1	2.5	0.10	0.01
石油製品	278	-1.9	-0.06	127.5	0.1	-2.8	-0.10	-0.03
他の工業製品	1503	2.5	0.39	111.9	0.3	2.6	0.41	0.02
電気・都市ガス・水道	531	19.7	0.99	108.7	-9.2	11.6	0.56	-0.42
出版物	117	2.9	0.03	112.4	0.2	2.9	0.03	0.00
サービス	4954	1.4	0.68	101.8	-0.4	1.3	0.63	-0.05
持家の帰属家賃を除くサービス	3375	2.0	0.64	102.3	-0.7	1.9	0.59	-0.05
公共サービス	1219	-0.1	-0.02	100.6	-0.2	0.0	0.00	0.02
外食	25	-11.5	-0.03	82.1	-0.7	-9.6	-0.02	0.00
公営・都市再生機構・公社家賃	28	0.7	0.00	101.2	0.0	0.7	0.00	0.00
家事関連サービス	504	2.1	0.10	103.7	0.2	2.2	0.10	0.00
医療・福祉関連サービス	299	0.0	0.00	98.2	0.0	0.0	0.00	0.00
運輸・通信関連サービス	247	-1.8	-0.04	101.5	-1.1	-1.5	-0.04	0.01
教育関連サービス	31	-4.4	-0.01	95.0	0.0	-4.4	-0.01	0.00
教養娯楽関連サービス	85	-4.7	-0.04	94.5	0.1	-4.8	-0.04	0.00
一般サービス	3735	2.0	0.70	102.2	-0.5	1.8	0.63	-0.06
外食	434	3.2	0.14	114.2	0.2	3.3	0.15	0.01
民営家賃	225	0.3	0.01	100.4	0.1	0.3	0.01	0.00
民営家賃(木造)	-	0.1	0.00	100.6	0.0	0.1	0.00	0.00
民営家賃(非木造)	-	0.4	0.01	100.3	0.1	0.4	0.01	0.00
持家の帰属家賃	1580	0.2	0.04	100.5	0.0	0.3	0.04	0.00
持家の帰属家賃(木造)	-	0.2	0.02	100.6	0.0	0.1	0.02	0.00
持家の帰属家賃(非木造)	-	0.4	0.02	100.4	0.1	0.5	0.02	0.00
他のサービス	1495	3.7	0.51	100.6	-1.5	3.2	0.44	-0.07
家事関連サービス	477	3.1	0.15	110.0	0.0	2.9	0.14	-0.01
医療・福祉関連サービス	37	1.4	0.01	103.0	-1.4	1.4	0.00	0.00
教育関連サービス	266	-0.8	-0.02	101.9	0.0	-0.8	-0.02	0.00
通信・教養娯楽関連サービス	715	6.1	0.37	93.8	-3.1	5.2	0.31	-0.06
<< 別掲 >>								
耐久消費財	673	2.6	0.18	110.7	0.1	2.6	0.18	0.00
半耐久消費財	696	2.5	0.17	111.2	2.0	2.7	0.19	0.02
非耐久消費財	3677	5.1	2.00	117.7	-0.5	3.8	1.49	-0.51
公共料金	1793	5.7	0.97	103.3	-3.2	3.3	0.56	-0.41

注) 原数値を掲載

第5表 ラスパイレス連鎖基準方式による消費者物価指数（参考指数）（全国）

2020年=100

年 月	原 数 値			季 節 調 整 値		
	総 合	生 鮮 食 品 を 除 く 総 合	生 鮮 食 品 及 び エ ネ ル ギ ー を 除 く 総 合	総 合	生 鮮 食 品 を 除 く 総 合	生 鮮 食 品 及 び エ ネ ル ギ ー を 除 く 総 合
指数						
2019 年平均	100.0	100.2	99.8	-	-	-
2020	100.0	100.0	100.0	-	-	-
2021	99.8	99.8	99.5	-	-	-
2022	102.2	102.1	100.5	-	-	-
2023	105.8	105.5	104.7	-	-	-
2022 年 9 月	103.0	102.8	101.1	102.9	102.9	101.1
10	103.7	103.4	101.8	103.4	103.3	101.5
11	104.0	103.9	102.1	103.8	103.8	102.0
12	104.1	104.1	102.2	104.2	104.2	102.2
2023 年 1 月	104.7	104.3	102.4	104.6	104.5	102.6
2	104.1	103.8	102.8	104.3	104.0	103.1
3	104.5	104.3	103.4	104.7	104.3	103.5
4	105.2	105.0	104.1	105.2	104.8	104.0
5	105.3	105.0	104.5	105.3	104.9	104.3
6	105.4	105.2	104.5	105.5	105.2	104.5
7	106.0	105.8	105.2	106.0	105.6	105.1
8	106.2	106.0	105.5	106.3	106.0	105.5
9	106.5	106.0	105.6	106.5	106.1	105.6
10	107.4	106.7	106.0	107.2	106.5	105.8
11	107.2	106.7	106.1	107.0	106.7	106.0
12	107.1	106.7	106.1	107.1	106.9	106.2
2024 年 1 月	107.2	106.7	106.1	107.1	107.0	106.4
2	107.2	106.8	106.2	107.3	107.0	106.5
3	107.5	107.1	106.4	107.7	107.1	106.6
4	107.9	107.4	106.7	107.9	107.1	106.5
5	108.3	107.8	106.8	108.3	107.6	106.6
6	108.5	108.1	106.8	108.7	108.1	106.9
7	108.9	108.6	107.1	108.9	108.5	106.9
8	109.5	109.0	107.6	109.5	109.0	107.5
9	109.1	108.4	107.7	109.0	108.5	107.7
前年（月）比						
2019 年平均	0.5	0.6	0.5	-	-	-
2020	0.0	-0.2	0.2	-	-	-
2021	-0.2	-0.2	-0.5	-	-	-
2022	2.5	2.3	1.1	-	-	-
2023	3.5	3.3	4.1	-	-	-
2023 年 9 月	0.3	0.0	0.1	0.2	0.1	0.1
10	0.8	0.6	0.4	0.6	0.4	0.2
11	-0.2	0.0	0.1	-0.1	0.1	0.2
12	-0.1	0.0	0.0	0.1	0.2	0.2
2024 年 1 月	0.1	0.0	0.0	0.0	0.1	0.2
2	0.0	0.1	0.1	0.2	0.0	0.1
3	0.3	0.3	0.2	0.3	0.1	0.1
4	0.4	0.3	0.2	0.2	0.0	0.0
5	0.4	0.4	0.1	0.4	0.5	0.1
6	0.1	0.3	0.1	0.3	0.5	0.3
7	0.4	0.5	0.2	0.2	0.3	0.1
8	0.5	0.4	0.4	0.5	0.5	0.5
9	-0.4	-0.5	0.1	-0.4	-0.4	0.1
前年同月比						
2023 年 9 月	3.4	3.2	4.5	-	-	-
10	3.6	3.2	4.2	-	-	-
11	3.1	2.8	3.9	-	-	-
12	2.9	2.6	3.8	-	-	-
2024 年 1 月	2.4	2.3	3.6	-	-	-
2	2.9	2.9	3.3	-	-	-
3	2.8	2.7	2.9	-	-	-
4	2.6	2.3	2.4	-	-	-
5	2.9	2.6	2.2	-	-	-
6	3.0	2.8	2.2	-	-	-
7	2.8	2.7	1.8	-	-	-
8	3.0	2.8	1.9	-	-	-
9	2.4	2.2	1.9	-	-	-

注1) 季節調整の方法は、センサス局法(X-12-ARIMA)を用いた。

注2) 季節調整値は、毎年12月結果公表時に、過去に遡って改定している。

## 消費者物価指数の公表予定

全国		東京都区部 (中旬速報値)		備考
調査月	公表日	調査月	公表日	
2023年12月分※	2024年1月19日(金)	2024年1月分	2024年1月26日(金)	※全国 年平均同時公表
2024年1月分	2月27日(火)	2月分	3月5日(火)	
2月分	3月22日(金)	3月分※	3月29日(金)	※東京都区部 年度平均同時公表
3月分※	4月19日(金)	4月分	4月26日(金)	※全国 年度平均同時公表
4月分	5月24日(金)	5月分	5月31日(金)	
5月分	6月21日(金)	6月分	6月28日(金)	
6月分	7月19日(金)	7月分	7月26日(金)	
7月分	8月23日(金)	8月分	8月30日(金)	
8月分	9月20日(金)	9月分	9月27日(金)	
9月分	10月18日(金)	10月分	10月25日(金)	
10月分	11月22日(金)	11月分	11月29日(金)	
11月分	12月20日(金)	12月分※	12月27日(金)	※東京都区部 年平均同時公表
12月分※	2025年1月24日(金)	2025年1月分	2025年1月31日(金)	※全国 年平均同時公表
2025年1月分	2月21日(金)	2月分	2月28日(金)	
2月分	3月21日(金)	3月分※	3月28日(金)	※東京都区部 年度平均同時公表

<内容に関する問合せ先>



総務省統計局統計調査部消費統計課  
物価統計室物価指数第一係・第二係  
電話 03(5273)1175

消費者物価指数の  
最新情報はこちら！

消費者物価指数

検索

・ホームページ

<https://www.stat.go.jp/data/cpi/index.html>

\* この冊子は、次の URL からダウンロードできます。

<https://www.stat.go.jp/data/cpi/sokuhou/tsuki/index-z.html>

\* 結果の概要は、統計メールニュースでも配信しています。メールニュースのお申込みは、統計局ホームページから。

「政府統計の総合窓口(e-Stat)」(<https://www.e-stat.go.jp/>)でも統計データ等の各種統計情報が御覧いただけます。  
本冊子に掲載されたデータを引用・転載する場合には、出典(例:総務省「消費者物価指数」から引用)の表記をお願いします。

## 2020年基準 消費者物価指数 山形市 2024年(令和6年)8月分

### 1 概 況

2020年(令和2年)を100として

- (1) **総合指数は110.2**  
前年同月比は3.5%の上昇                      前月比は0.6%の上昇
- (2) **生鮮食品を除く総合指数は109.6**  
前年同月比は3.1%の上昇                      前月比は0.4%の上昇
- (3) **生鮮食品及びエネルギーを除く総合指数は107.9**  
前年同月比は2.6%の上昇                      前月比は0.6%の上昇

図1 総合指数の動き



図2 生鮮食品を除く総合指数の動き



図3 生鮮食品及びエネルギーを除く総合指数の動き

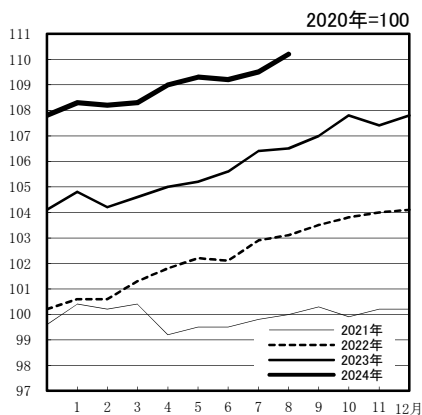

表1 総合、生鮮食品を除く総合、生鮮食品及びエネルギーを除く総合の前月比及び前年同月比

		2023年	9月	10月	11月	12月	2024年	1月	2月	3月	4月	5月	6月	7月	8月
総 合	指 数	106.5	107.0	107.8	107.4	107.8	108.3	108.2	108.3	109.0	109.3	109.2	109.5	110.2	
	前月比 (%)	0.1	0.5	0.7	▲ 0.3	0.3	0.5	▲ 0.2	0.1	0.7	0.3	0.0	0.2	0.6	
	前年同月比 (%)	3.3	3.4	3.8	3.2	3.5	3.4	3.8	3.5	3.8	3.9	3.4	2.9	3.5	
生鮮食品を除く総合	指 数	106.3	106.4	107.0	107.1	107.3	107.7	107.6	107.6	108.2	108.6	108.8	109.2	109.6	
	前月比 (%)	0.2	0.1	0.5	0.1	0.2	0.3	0.0	0.0	0.5	0.4	0.3	0.3	0.4	
	前年同月比 (%)	3.3	3.0	3.1	2.8	3.1	3.2	3.7	3.3	3.4	3.7	3.1	2.9	3.1	
生鮮食品及びエネルギーを除く総合	指 数	105.2	105.4	106.0	106.1	106.3	106.6	106.5	106.8	107.2	107.2	107.2	107.3	107.9	
	前月比 (%)	0.2	0.2	0.5	0.1	0.2	0.3	0.0	0.2	0.4	0.0	0.0	0.0	0.6	
	前年同月比 (%)	4.4	4.1	4.1	3.7	4.3	4.4	3.8	3.5	3.4	2.9	2.9	2.2	2.6	

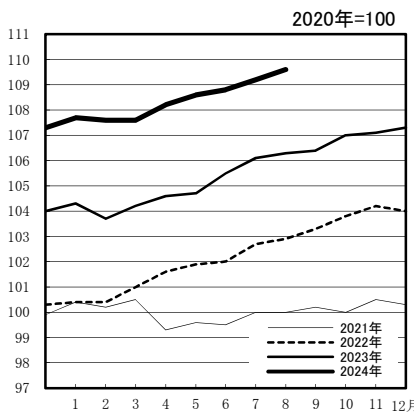
※ 前月比・前年同月比は端数処理前の指数により計算しているため、公表上の指数による計算とは一致しない場合があります。

## 2 10大費目指数の動き（2024年(令和6年)8月分）

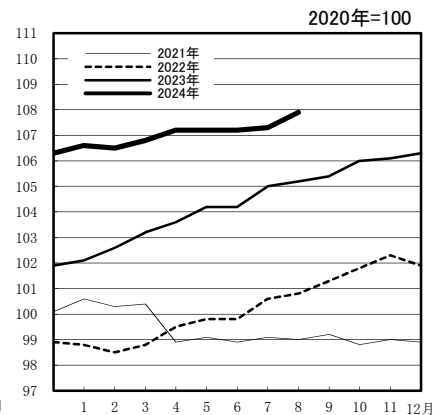
### （1）前年同月との比較

表2 10大費目指数、前年同月比及び寄与度

2020年=100

費目	指数	前年同月比 (%)	寄与度	主な動き ※寄与度順 中分類、前年同月比(寄与度)	
				上昇	下落
総合	110.2	3.5	3.46	—	—
食料	117.7	4.5	1.24	野菜・海藻 菓子類 12.9%(0.40) 7.0%(0.19)	乳卵類 ▲1.5%(▲0.02)
住居	107.1	1.2	0.23	設備修繕・維持 8.6%(0.24)	家賃 ▲0.1%(▲0.01)
光熱・水道	118.0	9.7	0.90	電気代 他の光熱 21.0%(0.82) 2.6%(0.04)	
家具・家事用品	121.9	7.2	0.29	家庭用耐久財 家事用消耗品 8.9%(0.13) 7.3%(0.08)	
被服及び履物	111.8	4.5	0.15	シャツ・セーター・下着類 衣料 7.0%(0.07) 3.0%(0.04)	
保健医療	104.7	1.3	0.05	医薬品・健康保持用摂取品 保健医療サービス 4.2%(0.04) 0.4%(0.01)	保健医療用品・器具 ▲0.2%( 0.00)
交通・通信	97.6	0.4	0.07	自動車等関係費 交通 1.2%(0.13) 1.6%(0.02)	通信 ▲2.4%(▲0.08)
教育	100.0	0.0	0.00	教科書・学習参考教材 補習教育 3.2%(0.00) 0.6%(0.00)	授業料等 ▲0.3%(▲0.01)
教養娯楽	116.1	5.7	0.48	教養娯楽サービス 書籍・他の印刷物 6.4%(0.30) 8.5%(0.09)	
諸雑費	104.8	1.1	0.06	身の回り用品 理美容サービス 6.4%(0.03) 1.2%(0.01)	

#### 〔総合指数の前年同月比に寄与した主な内訳〕

- 上昇 電気代 …… 電気代  
野菜・海藻 …… トマト、レタス など
- 下落 通信 …… 通信料（固定電話）、携帯電話機  
乳卵類 …… 鶏卵、ヨーグルト

注 寄与度とは、その費目の指数の変動が、総合指数の変化率のうちどの程度寄与したかを示したものであり、全費目の寄与度を合計すると、総合指数の変化率に一致します。（ただし端数処理の関係で一致しない場合があります。）

## (2) 前月との比較

表3 10大費目指数、前月比及び寄与度

2020年=100

費目	指数	前月比 (%)	寄与度	主な動き ※寄与度順 中分類、前月比(寄与度)	
				上昇	下落
総合	110.2	0.6	0.65	—	—
食料	117.7	1.7	0.46	野菜・海藻 調理食品 7.3%(0.23) 2.2%(0.08)	酒類 油脂・調味料 ▲0.7%(▲0.01) ▲0.4%(▲0.01)
住居	107.1	0.4	0.07	設備修繕・維持 家賃 1.2%(0.04) 0.2%(0.03)	
光熱・水道	118.0	▲0.3	▲0.03		電気代 ガス代 ▲0.5%(▲0.02) ▲0.2%(0.00)
家具・家事用品	121.9	1.0	0.04	家事用消耗品 家庭用耐久財 1.8%(0.02) 1.4%(0.02)	家事雑貨 ▲0.6%(0.00)
被服及び履物	111.8	▲0.9	▲0.03		衣料 ▲2.4%(▲0.03)
保健医療	104.7	0.3	0.01	医薬品・健康保持用摂取品 保健医療用品・器具 0.8%(0.01) 0.5%(0.00)	
交通・通信	97.6	▲0.5	▲0.08	交通 0.8%(0.01)	自動車等関係費 通信 ▲0.7%(▲0.08) ▲0.2%(▲0.01)
教育	100.0	0.0	0.00		
教養娯楽	116.1	2.4	0.20	教養娯楽サービス 教養娯楽用品 3.4%(0.16) 2.0%(0.04)	
諸雑費	104.8	▲0.1	▲0.01	身の回り用品 0.2%(0.00)	理美容用品 ▲0.6%(▲0.01)

〔総合指数の前月比に寄与した主な内訳〕

- 上昇** 野菜・海藻 …… トマト、レタス など  
 教養娯楽サービス …… 宿泊料、外国パック旅行費 など  
**下落** 自動車等関係費 …… ガソリン、ドライブレコーダー など  
 衣料 …… 子供用ズボン（春夏物）、ワンピース（春夏物） など

### 3 山形市 2024年(令和6年)8月分 中分類指数

2020年=100

中分類	ウエイト	2024年(令和6年)8月			2024年(令和6年)7月		
		指数	前月比 (%)	前年 同月比 (%)	指数	前月比 (%)	前年 同月比 (%)
<b>総合</b>	10000	110.2	0.6	3.5	109.5	0.2	2.9
生鮮食品を除く総合	9595	109.6	0.4	3.1	109.2	0.3	2.9
持家の帰属家賃を除く総合	8615	111.3	0.7	4.0	110.5	0.3	3.4
持家の帰属家賃及び生鮮食品を除く総合	8210	110.6	0.4	3.7	110.2	0.3	3.4
生鮮食品及びエネルギーを除く総合	8662	107.9	0.6	2.6	107.3	0.0	2.2
食料(酒類を除く)及びエネルギーを除く総合	6563	105.0	0.4	2.3	104.6	0.1	2.0
<b>食料</b>	2627	117.7	1.7	4.5	115.8	▲ 0.3	3.0
生鮮食品(生鮮魚介、生鮮野菜、生鮮果物)	405	124.8	5.9	10.6	117.8	▲ 0.8	3.5
生鮮食品を除く食料	2222	116.4	0.9	3.4	115.4	▲ 0.2	2.9
穀類	213	117.1	0.5	2.6	116.5	▲ 2.1	1.8
魚介類	199	124.2	2.6	5.2	121.1	1.7	▲ 0.2
生鮮魚介	95	128.8	1.6	5.8	126.7	4.8	0.6
肉類	257	108.2	1.6	3.6	106.5	0.2	3.5
乳卵類	125	122.4	1.2	▲ 1.5	120.9	▲ 0.1	3.0
野菜・海藻	309	120.2	7.3	12.9	112.0	▲ 0.8	4.1
生鮮野菜	196	122.2	11.1	16.9	110.0	▲ 1.9	3.0
果物	124	124.2	1.8	4.7	122.1	▲ 3.5	6.3
生鮮果物	114	125.9	1.8	5.2	123.7	▲ 3.6	6.8
油脂・調味料	123	119.5	▲ 0.4	0.3	120.0	▲ 0.4	0.7
菓子類	245	128.5	0.6	7.0	127.7	0.7	6.4
調理食品	333	119.0	2.2	3.9	116.4	▲ 0.3	1.9
飲料	156	116.5	▲ 0.2	6.5	116.7	▲ 0.3	6.1
酒類	124	106.7	▲ 0.7	0.7	107.5	▲ 0.3	1.2
外食	419	111.4	0.1	2.1	111.2	0.0	2.0
<b>住居</b>	1910	107.1	0.4	1.2	106.7	▲ 0.1	0.8
持家の帰属家賃を除く住居	524	116.5	0.7	4.5	115.6	▲ 0.2	3.7
家賃	1668	103.1	0.2	▲ 0.1	102.8	0.0	▲ 0.3
持家の帰属家賃を除く家賃	282	100.9	0.1	0.2	100.8	0.0	▲ 0.1
設備修繕・維持	242	134.6	1.2	8.6	133.0	▲ 0.4	7.2
<b>光熱・水道</b>	918	118.0	▲ 0.3	9.7	118.3	2.2	8.5
電気代	414	121.2	▲ 0.5	21.0	121.8	4.7	16.5
ガス代	156	108.5	▲ 0.2	2.3	108.6	0.3	1.7
他の光熱	118	154.4	0.0	2.6	154.4	0.0	6.4
上下水道料	230	100.0	0.0	0.0	100.0	0.0	0.0
<b>家具・家事用品</b>	374	121.9	1.0	7.2	120.7	▲ 0.1	5.0
家庭用耐久財	127	130.1	1.4	8.9	128.3	▲ 2.6	8.1
室内装備品	22	106.2	0.0	3.0	106.2	1.3	1.3
寝具類	29	116.5	1.1	6.0	115.3	0.0	2.0
家事雑貨	67	122.3	▲ 0.6	7.4	123.0	3.2	9.9
家事用消耗品	108	120.2	1.8	7.3	118.0	0.9	0.7
家事サービス	22	104.7	0.0	0.6	104.7	0.0	0.6



2020年=100

中分類	ウ エ イ ト	2024年(令和6年)8月			2024年(令和6年)7月		
		指 数	前月比 (%)	前 年 同月比 (%)	指 数	前月比 (%)	前 年 同月比 (%)
<b>被服及び履物</b>	326	111.8	▲ 0.9	4.5	112.8	0.4	5.1
衣料	125	110.8	▲ 2.4	3.0	113.5	▲ 1.1	5.5
シャツ・セーター・下着類	108	113.2	0.0	7.0	113.2	2.2	7.8
履物類	47	111.7	0.0	0.6	111.7	1.9	▲ 1.9
他の被服	27	105.1	0.0	10.0	105.1	▲ 2.0	7.2
被服関連サービス	20	119.5	0.0	3.4	119.5	0.0	3.4
<b>保健医療</b>	415	104.7	0.3	1.3	104.3	▲ 0.2	1.1
医薬品・健康保持用摂取品	108	107.7	0.8	4.2	106.9	0.2	3.8
保健医療用品・器具	89	114.9	0.5	▲ 0.2	114.3	▲ 0.9	▲ 0.3
保健医療サービス	217	98.9	0.0	0.4	98.9	0.0	0.4
<b>交通・通信</b>	1741	97.6	▲ 0.5	0.4	98.1	0.2	1.5
交通	96	104.7	0.8	1.6	103.9	0.5	1.6
自動車等関係費	1141	108.4	▲ 0.7	1.2	109.1	0.2	2.7
通信	504	71.9	▲ 0.2	▲ 2.4	72.0	0.0	▲ 2.3
<b>教 育</b>	293	100.0	0.0	0.0	100.0	0.0	0.0
授業料等	223	98.5	0.0	▲ 0.3	98.5	0.0	▲ 0.3
教科書・学習参考教材	7	108.4	0.0	3.2	108.4	0.0	3.2
補習教育	63	104.2	0.0	0.6	104.2	0.0	0.6
<b>教養娯楽</b>	813	116.1	2.4	5.7	113.4	1.2	4.8
教養娯楽用耐久財	62	106.9	0.4	3.5	106.4	0.5	2.7
教養娯楽用品	213	108.0	2.0	3.3	105.9	▲ 1.2	0.1
書籍・他の印刷物	106	113.1	0.1	8.5	113.0	0.0	8.6
教養娯楽サービス	433	122.1	3.4	6.4	118.1	2.6	6.4
<b>諸 雑 費</b>	582	104.8	▲ 0.1	1.1	104.9	▲ 0.1	1.6
理美容サービス	106	103.6	0.0	1.2	103.6	0.0	1.2
理美容用品	149	102.7	▲ 0.6	0.7	103.3	▲ 0.3	1.3
身の回り用品	44	130.4	0.2	6.4	130.1	▲ 0.1	10.5
たばこ	32	114.4	0.0	0.2	114.4	0.0	0.2
他の諸雑費	251	100.7	0.0	0.4	100.7	0.0	0.4
<b>(別 掲)</b>							
エネルギー	934	125.4	▲ 0.8	7.9	126.5	2.2	8.5
教育関係費	368	101.9	0.0	1.0	101.9	0.0	1.0
教養娯楽関係費	839	115.8	2.4	5.6	113.1	1.2	4.7
情報通信関係費	522	71.5	▲ 0.1	▲ 0.9	71.5	0.0	▲ 0.8

## 4 山形市 10大費目指数の推移

2020年＝100

	総合	生鮮食品		食料	生鮮食品		住居	光熱・水道	家具・家事用品	被服及び履物	保健医療	交通・通信	教育	教養娯楽	諸雑費	
		を除く総合	及びエネルギーを除く総合		食品	を除く食料										
ウェイト	10000	9595	8662	2627	405	2222	1910	918	374	326	415	1741	293	813	582	
2019年 平均	100.2	100.5	100.0	98.4	93.9	99.2	98.9	103.0	97.1	100.0	99.6	100.6	107.9	102.4	102.5	
2020年 平均	100.0	100.0	100.0	100.0	100.0	100.0	100.0	100.0	100.0	100.0	100.0	100.0	100.0	100.0	100.0	
2021年 平均	100.0	100.0	99.3	100.3	98.5	100.6	101.4	102.7	101.7	101.0	99.8	95.3	98.8	101.1	101.3	
2022年 平均	102.5	102.3	100.3	104.5	106.3	104.1	103.3	114.4	104.8	103.2	99.6	93.7	99.2	101.8	101.7	
2023年 平均	106.0	105.6	104.5	112.4	115.8	111.8	105.5	108.7	114.2	108.7	102.5	95.7	99.8	106.9	103.2	
2023年	8月	106.5	106.3	105.2	112.6	112.8	112.6	105.8	107.6	113.7	107.0	103.4	97.2	100.0	109.8	103.6
	9月	107.0	106.4	105.4	114.4	121.6	113.1	105.8	107.0	116.4	110.1	103.4	97.0	100.0	108.6	103.7
	10月	107.8	107.0	106.0	115.9	126.6	114.0	106.0	109.5	119.3	110.9	103.9	96.4	100.0	109.6	103.0
	11月	107.4	107.1	106.1	114.4	115.4	114.2	106.0	109.4	118.0	112.1	103.8	96.8	100.0	109.1	103.8
	12月	107.8	107.3	106.3	114.6	118.1	114.0	106.8	109.4	117.9	109.9	104.1	97.1	100.0	110.8	103.9
2024年	1月	108.3	107.7	106.6	116.2	124.0	114.8	106.9	109.8	117.7	111.3	103.9	97.1	100.0	111.4	103.8
	2月	108.2	107.6	106.5	115.5	121.0	114.5	106.9	109.9	116.7	111.1	104.2	96.9	100.0	112.1	104.1
	3月	108.3	107.6	106.8	116.6	123.4	115.4	106.9	107.5	114.3	112.3	104.2	96.9	100.0	113.2	104.0
	4月	109.0	108.2	107.2	117.5	128.2	115.6	107.0	109.6	118.5	112.4	103.7	97.4	100.2	113.7	104.1
	5月	109.3	108.6	107.2	117.1	125.9	115.5	106.9	113.3	120.2	112.5	104.1	97.4	100.0	113.3	104.6
	6月	109.2	108.8	107.2	116.1	118.8	115.6	106.7	115.8	120.9	112.4	104.5	97.9	100.0	112.1	105.0
	7月	109.5	109.2	107.3	115.8	117.8	115.4	106.7	118.3	120.7	112.8	104.3	98.1	100.0	113.4	104.9
	8月	110.2	109.6	107.9	117.7	124.8	116.4	107.1	118.0	121.9	111.8	104.7	97.6	100.0	116.1	104.8
<b>前 年 比 (%)</b>																
2019年 平均	0.6	0.7	0.7	0.6	▲ 2.6	1.2	0.6	1.5	2.7	0.3	0.7	▲ 0.3	▲ 0.9	1.6	0.0	
2020年 平均	▲ 0.2	▲ 0.5	0.0	1.7	6.5	0.8	1.1	▲ 2.9	3.0	0.0	0.4	▲ 0.6	▲ 7.4	▲ 2.3	▲ 2.4	
2021年 平均	0.0	0.0	▲ 0.7	0.3	▲ 1.5	0.6	1.4	2.7	1.7	1.0	▲ 0.2	▲ 4.7	▲ 1.2	1.1	1.3	
2022年 平均	2.5	2.3	1.0	4.2	8.0	3.5	1.9	11.4	3.0	2.2	▲ 0.2	▲ 1.6	0.4	0.7	0.3	
2023年 平均	3.4	3.2	4.1	7.6	8.9	7.4	2.1	▲ 5.0	9.0	5.3	2.9	2.1	0.6	5.0	1.5	
<b>前 月 比 (%)</b>																
2023年	8月	0.1	0.2	0.2	0.2	▲ 0.9	0.4	0.0	▲ 1.3	▲ 1.1	▲ 0.3	0.2	0.6	0.0	1.5	0.4
	9月	0.5	0.1	0.2	1.6	7.7	0.5	0.0	▲ 0.6	2.4	2.9	0.1	▲ 0.2	0.0	▲ 1.1	0.1
	10月	0.7	0.5	0.5	1.3	4.1	0.7	0.2	2.4	2.5	0.8	0.4	▲ 0.7	0.0	0.9	▲ 0.6
	11月	▲ 0.3	0.1	0.1	▲ 1.3	▲ 8.8	0.3	0.0	▲ 0.2	▲ 1.1	1.0	▲ 0.1	0.4	0.0	▲ 0.5	0.7
	12月	0.3	0.2	0.2	0.2	2.3	▲ 0.2	0.8	0.1	▲ 0.1	▲ 1.9	0.3	0.4	0.0	1.5	0.1
2024年	1月	0.5	0.3	0.3	1.4	4.9	0.7	0.1	0.3	▲ 0.1	1.3	▲ 0.2	0.0	0.0	0.6	▲ 0.1
	2月	▲ 0.2	0.0	0.0	▲ 0.6	▲ 2.4	▲ 0.3	0.0	0.1	▲ 0.9	▲ 0.2	0.3	▲ 0.3	0.0	0.6	0.3
	3月	0.1	0.0	0.2	1.0	2.0	0.8	0.0	▲ 2.2	▲ 2.1	1.1	0.0	0.0	0.0	1.0	0.0
	4月	0.7	0.5	0.4	0.8	3.8	0.2	0.1	1.9	3.6	0.1	▲ 0.5	0.6	0.2	0.4	0.1
	5月	0.3	0.4	0.0	▲ 0.4	▲ 1.7	▲ 0.1	▲ 0.1	3.4	1.4	0.1	0.4	0.0	▲ 0.2	▲ 0.4	0.5
	6月	0.0	0.3	0.0	▲ 0.8	▲ 5.7	0.1	▲ 0.2	2.2	0.6	▲ 0.1	0.4	0.5	0.0	▲ 1.1	0.3
	7月	0.2	0.3	0.0	▲ 0.3	▲ 0.8	▲ 0.2	▲ 0.1	2.2	▲ 0.1	0.4	▲ 0.2	0.2	0.0	1.2	▲ 0.1
	8月	0.6	0.4	0.6	1.7	5.9	0.9	0.4	▲ 0.3	1.0	▲ 0.9	0.3	▲ 0.5	0.0	2.4	▲ 0.1
<b>前 年 同 月 比 (%)</b>																
2023年	8月	3.3	3.3	4.4	7.6	3.7	8.3	1.9	▲ 6.9	8.7	3.1	3.8	2.9	0.5	5.7	1.9
	9月	3.4	3.0	4.1	7.9	12.4	7.1	1.6	▲ 7.5	9.1	4.0	4.1	3.0	0.5	6.0	2.1
	10月	3.8	3.1	4.1	8.9	20.5	6.8	1.5	▲ 5.3	9.5	3.2	3.7	2.2	0.5	7.6	0.9
	11月	3.2	2.8	3.7	6.8	14.3	5.6	1.3	▲ 5.3	7.0	2.6	3.7	2.7	0.5	8.3	1.5
	12月	3.5	3.1	4.3	6.3	13.3	5.1	2.1	▲ 5.0	8.5	3.1	3.9	2.8	0.5	9.6	1.3
2024年	1月	3.4	3.2	4.4	6.1	7.8	5.8	2.2	▲ 5.0	7.6	4.1	3.7	2.8	0.5	8.3	1.6
	2月	3.8	3.7	3.8	5.2	6.0	5.1	2.2	1.7	6.9	3.4	3.1	3.0	0.5	8.9	1.6
	3月	3.5	3.3	3.5	5.6	8.8	5.1	2.0	▲ 0.1	4.0	4.1	2.7	2.8	0.7	8.4	0.9
	4月	3.8	3.4	3.4	5.4	12.2	4.2	2.1	2.1	5.3	4.0	2.5	3.2	0.5	7.9	1.2
	5月	3.9	3.7	2.9	4.5	9.0	3.6	1.6	9.4	5.4	4.0	1.7	3.0	0.0	6.3	1.2
	6月	3.4	3.1	2.9	4.2	9.3	3.3	1.3	4.5	5.2	4.0	1.9	2.8	0.0	7.6	1.5
	7月	2.9	2.9	2.2	3.0	3.5	2.9	0.8	8.5	5.0	5.1	1.1	1.5	0.0	4.8	1.6
	8月	3.5	3.1	2.6	4.5	10.6	3.4	1.2	9.7	7.2	4.5	1.3	0.4	0.0	5.7	1.1

## 5 全 国 10大費目指数の推移

2020年=100

		食料		住居	光熱・水道	家具・家事用品	被服及び履物	保健医療	交通・通信	教育	教養娯楽	諸雑費					
		総合	生鮮食品を除く総合										生鮮食品	生鮮食品及びエネルギーを除く総合			
ウエイト	10000	9604	8892	2626	396	2230	2149	693	387	353	477	1493	304	911	607		
2019年 平均	100.0	100.2	99.8	98.7	96.8	99.0	99.4	102.5	97.7	98.9	99.7	100.2	108.4	100.6	102.1		
2020年 平均	100.0	100.0	100.0	100.0	100.0	100.0	100.0	100.0	100.0	100.0	100.0	100.0	100.0	100.0	100.0		
2021年 平均	99.8	99.8	99.5	100.0	98.8	100.2	100.6	101.3	101.7	100.4	99.6	95.0	100.0	101.6	101.1		
2022年 平均	102.3	102.1	100.5	104.5	106.7	104.1	101.3	116.3	105.5	102.0	99.3	93.5	100.9	102.7	102.2		
2023年 平均	105.6	105.2	104.5	112.9	114.6	112.6	102.4	108.5	113.8	105.7	101.2	95.8	102.1	107.1	103.7		
2023年	8月	105.9	105.7	105.2	113.5	112.1	113.8	102.4	103.4	114.4	104.0	101.4	97.4	102.4	110.1	104.1	
	9月	106.2	105.7	105.4	115.0	119.0	114.3	102.5	101.5	115.0	107.1	101.6	97.3	102.4	108.6	104.2	
	10月	107.1	106.4	105.8	116.3	125.0	114.8	102.5	107.7	116.2	107.5	101.9	97.2	102.4	109.6	104.2	
	11月	106.9	106.4	105.9	115.6	118.4	115.2	102.6	107.2	116.3	108.0	102.2	96.9	102.4	109.2	104.2	
	12月	106.8	106.4	105.9	115.2	116.0	115.1	102.6	107.1	115.7	107.4	102.0	97.1	102.4	109.8	104.1	
2024年	1月	106.9	106.4	105.8	115.7	119.5	115.0	102.7	107.2	115.6	105.7	102.1	97.2	102.4	110.0	104.1	
	2月	106.9	106.5	105.9	115.3	116.2	115.1	102.8	107.4	114.8	105.9	102.1	97.0	102.6	111.0	104.3	
	3月	107.2	106.8	106.2	115.7	117.7	115.3	102.8	108.3	114.9	107.0	102.2	96.9	102.7	112.1	104.4	
	4月	107.7	107.1	106.5	116.4	121.5	115.5	102.8	108.8	117.0	108.7	101.9	97.2	101.4	112.9	104.5	
	5月	108.1	107.5	106.6	116.8	123.1	115.7	102.9	112.6	118.6	108.7	102.2	97.1	101.3	112.8	104.6	
	6月	108.2	107.8	106.6	116.3	118.5	115.9	102.9	116.1	119.0	108.4	102.7	97.3	101.3	111.8	104.8	
	7月	108.6	108.3	106.9	116.4	116.4	116.3	103.0	119.4	119.5	107.2	102.8	97.6	101.3	112.9	104.8	
	8月	109.1	108.7	107.4	117.6	120.8	117.1	103.1	118.9	120.3	106.3	103.0	97.6	101.3	115.4	104.9	
<b>前 年 比 (%)</b>																	
2019年 平均	0.5	0.6	0.6	0.4	▲ 3.1	1.1	0.3	2.3	2.2	0.4	0.7	▲ 0.7	▲ 1.5	1.6	0.0		
2020年 平均	0.0	▲ 0.2	0.2	1.4	3.3	1.0	0.6	▲ 2.4	2.3	1.1	0.3	▲ 0.2	▲ 7.8	▲ 0.6	▲ 2.0		
2021年 平均	▲ 0.2	▲ 0.2	▲ 0.5	0.0	▲ 1.2	0.2	0.6	1.3	1.7	0.4	▲ 0.4	▲ 5.0	0.0	1.6	1.1		
2022年 平均	2.5	2.3	1.1	4.5	8.1	3.8	0.6	14.8	3.8	1.6	▲ 0.3	▲ 1.5	0.9	1.1	1.1		
2023年 平均	3.2	3.1	4.0	8.1	7.4	8.2	1.1	▲ 6.7	7.9	3.6	1.9	2.5	1.2	4.3	1.4		
<b>前 月 比 (%)</b>																	
2023年	8月	0.3	0.2	0.3	0.4	0.3	0.4	0.0	▲ 2.3	▲ 0.8	▲ 0.8	0.1	1.0	0.0	1.8	0.6	
	9月	0.3	0.0	0.1	1.3	6.2	0.5	0.1	▲ 1.8	0.6	3.0	0.2	▲ 0.1	0.0	▲ 1.4	0.1	
	10月	0.9	0.7	0.4	1.1	5.1	0.4	0.0	6.0	1.0	0.3	0.2	▲ 0.2	0.0	0.9	0.1	
	11月	▲ 0.2	0.0	0.1	▲ 0.6	▲ 5.3	0.3	0.0	▲ 0.5	0.1	0.5	0.3	▲ 0.2	0.0	▲ 0.3	0.0	
	12月	▲ 0.1	0.0	0.0	▲ 0.4	▲ 2.0	▲ 0.1	0.1	▲ 0.1	▲ 0.5	▲ 0.6	▲ 0.2	0.2	0.0	0.6	▲ 0.1	
2024年	1月	0.1	0.0	0.0	0.4	3.1	0.0	0.1	0.1	0.0	▲ 1.6	0.0	0.1	0.0	0.2	0.0	
	2月	0.0	0.1	0.1	▲ 0.4	▲ 2.8	0.1	0.0	0.2	▲ 0.7	0.2	0.0	▲ 0.2	0.2	0.9	0.2	
	3月	0.3	0.3	0.2	0.4	1.3	0.2	0.0	0.8	0.1	1.0	0.1	▲ 0.1	0.1	1.0	0.1	
	4月	0.4	0.3	0.3	0.6	3.3	0.2	0.0	0.4	1.8	1.6	▲ 0.3	0.4	▲ 1.2	0.7	0.1	
	5月	0.4	0.3	0.1	0.3	1.2	0.1	0.1	3.5	1.3	0.0	0.3	▲ 0.2	▲ 0.1	▲ 0.1	0.1	
	6月	0.1	0.3	0.1	▲ 0.4	▲ 3.7	0.2	0.1	3.1	0.4	▲ 0.2	0.6	0.2	0.0	▲ 0.9	0.2	
	7月	0.4	0.5	0.2	0.1	▲ 1.8	0.4	0.1	2.8	0.4	▲ 1.2	0.1	0.3	0.0	1.0	0.0	
	8月	0.5	0.4	0.5	1.1	3.8	0.6	0.1	▲ 0.4	0.6	▲ 0.8	0.1	0.0	0.0	2.2	0.1	
<b>前 年 同 月 比 (%)</b>																	
2023年	8月	3.2	3.1	4.3	8.6	5.3	9.2	1.1	▲ 12.3	7.1	4.4	2.4	3.3	1.3	5.0	1.7	
	9月	3.0	2.8	4.2	9.0	9.6	8.8	1.2	▲ 14.3	6.2	3.4	2.4	3.5	1.3	4.6	1.7	
	10月	3.3	2.9	4.0	8.6	14.1	7.6	0.8	▲ 10.0	6.9	3.0	2.3	3.2	1.3	6.4	1.6	
	11月	2.8	2.5	3.8	7.3	10.4	6.7	0.7	▲ 11.4	6.1	2.8	2.5	2.8	1.3	7.5	1.5	
	12月	2.6	2.3	3.7	6.7	9.7	6.2	0.7	▲ 13.2	6.5	3.0	2.4	2.9	1.3	7.8	1.3	
	2024年	1月	2.2	2.0	3.5	5.7	4.7	5.9	0.7	▲ 13.9	6.5	3.0	2.3	3.0	1.4	6.8	1.2
		2月	2.8	2.8	3.2	4.8	2.5	5.3	0.6	▲ 3.0	5.1	2.6	1.8	2.9	1.3	7.3	1.1
		3月	2.7	2.6	2.9	4.8	5.5	4.6	0.6	▲ 1.7	3.2	2.2	1.5	2.4	1.3	7.2	1.1
		4月	2.5	2.2	2.4	4.3	9.1	3.5	0.6	▲ 1.1	2.5	2.2	1.2	2.7	▲ 0.9	6.2	1.1
		5月	2.8	2.5	2.1	4.1	8.8	3.2	0.6	6.6	2.9	2.2	1.1	2.3	▲ 1.0	5.2	1.2
		6月	2.8	2.6	2.2	3.6	8.0	2.8	0.6	7.5	3.7	2.2	1.4	2.5	▲ 1.0	5.6	1.1
		7月	2.8	2.7	1.9	2.9	4.2	2.6	0.6	12.9	3.7	2.2	1.5	1.2	▲ 1.0	4.4	1.3
8月		3.0	2.8	2.0	3.6	7.8	2.9	0.7	15.0	5.2	2.3	1.5	0.2	▲ 1.0	4.8	0.8	

## 6 東北6県 県庁所在市別総合指数

2020年=100

		全国	東北	青森市	盛岡市	仙台市	秋田市	山形市	福島市
2019年	平均	100.0	100.1	100.6	100.0	99.7	100.4	100.2	99.9
2020年	平均	100.0	100.0	100.0	100.0	100.0	100.0	100.0	100.0
2021年	平均	99.8	99.9	100.0	100.2	99.9	100.3	100.0	99.5
2022年	平均	102.3	102.8	103.3	102.6	103.1	104.0	102.5	102.2
2023年	平均	105.6	106.6	106.8	106.7	107.2	107.7	106.0	105.6
2023年	8月	105.9	107.3	107.3	107.6	107.6	108.2	106.5	106.1
	9月	106.2	107.8	107.9	108.2	108.1	108.8	107.0	106.8
	10月	107.1	108.6	108.8	108.6	109.3	109.7	107.8	107.6
	11月	106.9	108.1	108.3	108.4	108.8	109.0	107.4	107.1
	12月	106.8	108.2	108.2	108.2	109.0	109.1	107.8	106.8
2024年	1月	106.9	108.4	108.4	108.3	109.0	109.4	108.3	107.0
	2月	106.9	108.2	108.2	108.2	108.8	109.2	108.2	107.0
	3月	107.2	108.7	108.7	108.4	109.5	109.6	108.3	107.3
	4月	107.7	109.2	109.1	109.2	109.8	110.0	109.0	108.0
	5月	108.1	109.6	109.4	109.8	110.4	110.5	109.3	108.2
	6月	108.2	109.7	109.8	109.8	110.2	110.5	109.2	108.4
	7月	108.6	109.9	110.4	110.2	110.6	110.9	109.5	108.4
	8月	109.1	110.4	110.6	110.6	111.0	111.2	110.2	108.8
<b>前 年 比 (%)</b>									
2019年	平均	0.5	0.4	0.6	0.2	0.6	0.5	0.6	0.7
2020年	平均	0.0	▲ 0.1	▲ 0.6	0.0	0.3	▲ 0.4	▲ 0.2	0.1
2021年	平均	▲ 0.2	▲ 0.1	0.0	0.2	▲ 0.1	0.3	0.0	▲ 0.5
2022年	平均	2.5	2.9	3.3	2.3	3.2	3.6	2.5	2.7
2023年	平均	3.2	3.7	3.4	4.1	4.0	3.5	3.4	3.3
<b>前 月 比 (%)</b>									
2023年	8月	0.3	0.3	0.4	0.9	0.2	0.2	0.1	0.1
	9月	0.3	0.5	0.6	0.6	0.4	0.5	0.5	0.7
	10月	0.9	0.7	0.8	0.3	1.2	0.8	0.7	0.7
	11月	▲ 0.2	▲ 0.4	▲ 0.5	▲ 0.1	▲ 0.5	▲ 0.7	▲ 0.3	▲ 0.4
	12月	▲ 0.1	0.1	▲ 0.1	▲ 0.2	0.2	0.1	0.3	▲ 0.3
2024年	1月	0.1	0.1	0.2	0.1	0.0	0.4	0.5	0.2
	2月	0.0	▲ 0.1	▲ 0.2	▲ 0.2	▲ 0.1	▲ 0.2	▲ 0.2	▲ 0.1
	3月	0.3	0.4	0.4	0.2	0.6	0.3	0.1	0.3
	4月	0.4	0.5	0.4	0.8	0.3	0.4	0.7	0.6
	5月	0.4	0.4	0.3	0.5	0.5	0.4	0.3	0.2
	6月	0.1	0.1	0.3	0.0	▲ 0.1	0.0	0.0	0.2
	7月	0.4	0.2	0.6	0.3	0.3	0.4	0.2	0.0
	8月	0.5	0.5	0.2	0.4	0.3	0.3	0.6	0.4
<b>前 年 同 月 比 (%)</b>									
2023年	8月	3.2	4.0	3.3	4.7	4.1	3.6	3.3	3.6
	9月	3.0	4.0	3.4	4.6	3.8	3.7	3.4	3.7
	10月	3.3	4.3	4.4	4.5	4.6	4.2	3.8	3.8
	11月	2.8	3.6	3.6	4.1	3.9	3.2	3.2	3.2
	12月	2.6	3.3	3.0	3.5	3.4	3.1	3.5	2.6
2024年	1月	2.2	3.0	2.9	3.1	2.8	2.7	3.4	2.4
	2月	2.8	3.6	3.3	3.6	3.6	3.5	3.8	3.4
	3月	2.7	3.4	3.2	3.2	3.6	3.3	3.5	3.1
	4月	2.5	3.3	3.0	3.1	3.5	3.1	3.8	3.4
	5月	2.8	3.5	2.9	3.7	3.8	3.4	3.9	3.4
	6月	2.8	3.1	3.1	3.2	3.2	2.9	3.4	2.9
	7月	2.8	2.8	3.3	3.3	3.0	2.7	2.9	2.2
	8月	3.0	3.0	3.1	2.7	3.1	2.8	3.5	2.5

## 7 消費者物価地域差指数 (持家の帰属家賃を除く総合)

	全国平均	青森市	盛岡市	仙台市	秋田市	山形市	福島市
2022年 平均	100.0	98.1	99.1	99.7	99.1	100.3	100.7
2023年 平均	100.0	98.3	99.7	100.1	99.1	100.9	100.6

## 消費者物価指数の概要

### 1 消費者物価指数とは

消費者物価指数とは、物価の変動を時系列的に測定するもので、基準となる時点と比べて、どの程度上昇または下落したかを比率で表した数値のことです。

現在の指数は、2020年を基準年とした「2020年基準消費者物価指数」です。

### 2 指数品目

指数計算に用いられる品目は、家計の消費支出の中で重要度が高いこと、価格変動の面で代表性があること、継続調査が可能であることなどの観点から選定された582品目となっております。

### 3 指数の計算方法

指数は、基準時加重相対法算式(ラスパイレス型)により算定されます。

$$\text{比較時の指数値} = \frac{\left( \frac{\text{比較時価格}}{\text{基準時価格}} \times \text{基準時の品目ウェイト} \right) \text{の合計}}{\text{基準時の品目ウェイトの合計}}$$

### 4 ウェイト

ウェイトとは、指数の計算の際に使用される家計の消費支出全体に占める品目別支出金額の割合(重み:ウェイト)のことで、2020年基準は、新型コロナウイルス感染症の影響を踏まえ、2019年及び2020年の家計調査の結果(1か月1世帯当たりの平均支出金額)を基に作成されております。

生鮮食品(生鮮魚介・生鮮野菜・生鮮果物)は、月別ウェイトが用いられます。

### 5 価格調査

品目の価格調査は、「小売物価統計調査」(総務省所管)により毎月行われます。

### 6 各品目の調査日

・生鮮魚介、野菜、果物及び切り花のうち一部の品目:毎月3回。

上旬(5日を含む週の水・木・金曜日のうち1日)

中旬(12日 " )

下旬(22日 " )

・上記を除く品目(自動車等関係費、衣料、他の光熱など)

:毎月1回。(12日を含む週の水・木・金曜日のうち1日)

・家賃(民営):毎月1回。(12日を含む週の水・木・金曜日のうち1日)

・家賃(公営):毎月1回。(12日を含む週の木曜日)

#### 【利用上の注意】

この月報は、総務省統計局が作成する資料に基づき作成したものです。

◎総務省統計局(消費者物価指数)のホームページアドレス

<http://www.stat.go.jp/data/cpi/index.html>

#### 《この資料に関する問い合わせ先》

山形県みらい企画創造部 統計企画課 生活統計担当

TEL :023-630-2186・2177 FAX:023-630-2185

◎山形県のホームページアドレス <https://www.pref.yamagata.jp/>

ホームページ内の掲載場所

トップページ中段の「目的から探す」

→ 「統計情報・オープンデータ」

→ 「家計・物価」

→ 「山形市消費者物価指数」

日本銀行ホームページから時系列データをダウンロードする際には、  
「時系列統計データ検索サイト」をご利用ください。  
<https://www.stat-search.boj.or.jp/index.html>



2024年10月10日  
日本銀行調査統計局

本件の公表時刻は8時50分

## 企業物価指数(2024年9月速報)

国内企業物価指数は、前月比0.0%（前年比+2.8%）。  
輸出物価指数は、契約通貨ベースで前月比▲0.4%、円ベースで同▲1.7%（前年比▲1.0%）。  
輸入物価指数は、契約通貨ベースで前月比▲1.3%、円ベースで同▲2.9%（前年比▲2.6%）。

指数は2020年平均=100、%

	国内企業物価指数			輸出物価指数				輸入物価指数				(参考) 為替相場 ドル/円 前月比
	前月比	前年比	(参考) 夏季電力 料金調整後	円 ベース		契約通貨 ベース		円 ベース		契約通貨 ベース		
			前月比	前月比	前年比	前月比	前年比	前月比	前年比	前月比	前年比	
2023年 8月	0.3	3.5	0.3	2.0	4.1	0.5	-0.5	1.4	-11.6	-0.5	-15.8	2.5
9月	-0.2	2.4	-0.2	1.9	3.0	0.7	0.7	2.1	-14.3	0.6	-15.8	2.0
10月	-0.2	1.2	0.0	0.6	2.5	-0.1	1.1	2.6	-11.8	1.6	-12.6	1.3
11月	0.3	0.6	0.3	0.3	4.9	-0.1	1.2	0.5	-6.4	0.2	-10.0	0.2
12月	0.3	0.3	0.3	-2.6	5.6	-0.2	1.2	-3.2	-5.0	-0.2	-9.6	-3.9
2024年 1月	0.1	0.3	0.1	1.3	9.2	0.2	1.4	0.6	-0.1	-0.8	-8.7	1.7
2月	0.2	0.7	0.2	1.3	9.1	0.2	1.2	1.3	0.4	-0.1	-8.2	1.9
3月	0.3	0.9	0.3	0.7	9.0	0.5	1.4	-0.2	1.7	-0.3	-6.5	0.1
4月	0.5	0.9	0.5	2.2	11.1	0.7	1.8	2.1	7.0	0.1	-3.9	2.6
5月	0.7	2.3	0.7	1.6	11.0	0.1	2.1	2.3	7.1	0.9	-2.9	1.8
6月	0.2	2.6	0.2	0.8	10.5	0.2	2.8	0.6 r	9.6	-0.2	0.5	1.0
7月	0.5	3.0	0.3	0.0	10.3 r	-0.2 r	2.5	0.4 r	10.7 r	0.2 r	1.5	0.2
8月	-0.2 r	2.6	-0.2 r	-5.2 r	2.5	-0.4 r	1.7 r	-6.2 r	2.5 r	-0.4 r	1.6	-7.4
9月速報	0.0	2.8	0.1	-1.7	-1.0	-0.4	0.5	-2.9	-2.6	-1.3	-0.4	-2.0
9月指数	123.1		122.9	134.6		111.9		157.8		126.6		143.6

- (注)1. 夏季電力料金調整後は、毎年7月から9月に適用される夏季電力割増料金の影響を総平均から除いて算出した指数。  
2. 為替相場は、符号がマイナスの場合、円高を示す。  
3. r：訂正值

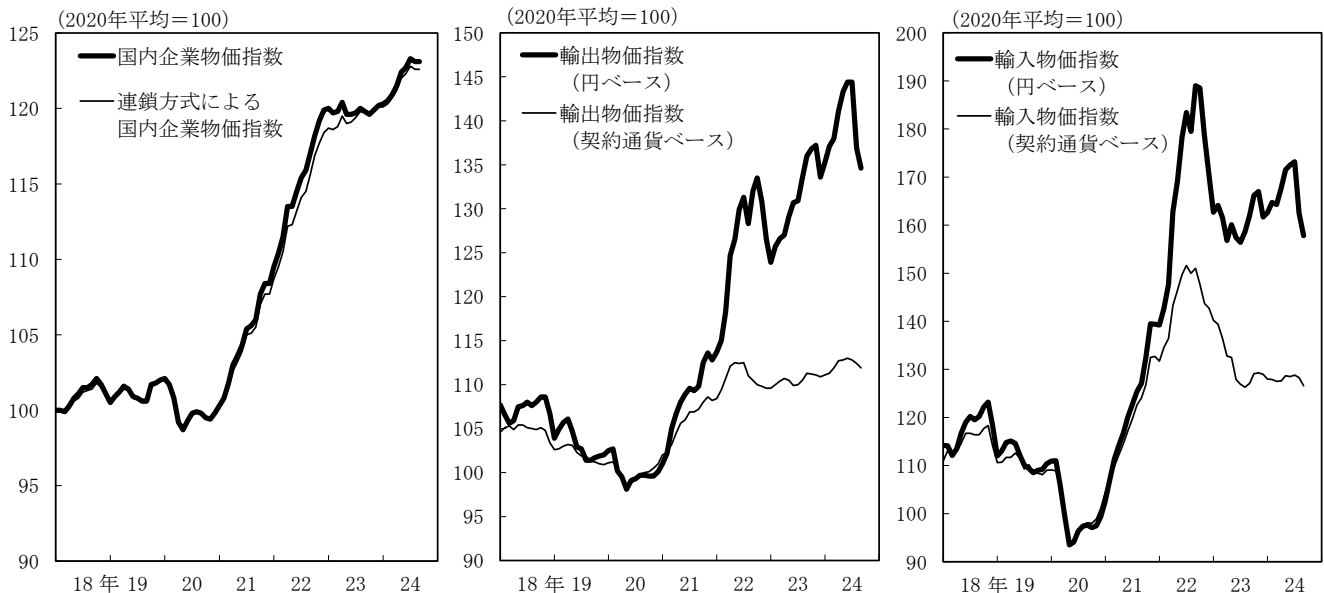

(前月比で上昇・下落した主な類別・品目)

国内企業物価指数		前月比	0.0 %
類別	寄与度	主な品目	
農林水産物	0.32 %	精米、玄米、鶏卵	
石油・石炭製品	0.06 %	B重油・C重油、軽油、ガソリン	
その他工業製品	0.01 %	自動車タイヤ、スチール机・いす、眼鏡枠・レンズ	
飲食料品	0.01 %	チョコレート、すし・弁当・おにぎり、氷菓	
繊維製品	0.01 %	外衣・シャツ、衛生材料	
電力・都市ガス・水道	-0.29 %	事業用電力、都市ガス	
スクラップ類	-0.06 %	鉄屑	
非鉄金属	-0.03 %	黄銅伸銅品、銅荒引線、アルミニウム合金・同二次合金地金	
生産用機器	-0.01 %	半導体製造装置（除フラットパネルディスプレイ製造装置）、農業用トラクタ・耕うん機、金型	

輸物価指数（契約通貨ベース）		前月比	-0.4 %
類別	寄与度	主な品目	
その他産品・製品	-0.21 %	軽油、ジェット燃料油・灯油、B重油・C重油	
化学製品	-0.14 %	パラキシレン、シリコーン、塩化ビニル樹脂	
金属・同製品	-0.10 %	鉄屑、銅、熱延広幅帯鋼	
輸送用機器	-0.06 %	乗用車、トラック、フォークリフトトラック・同部品	
はん用・生産用・業務用機器	-0.02 %	フラットパネルディスプレイ製造装置、印刷関連機械、ロボット	
電気・電子機器	0.07 %	工業計器、モス型メモリ集積回路、無線電気通信機器	

輸入物価指数（契約通貨ベース）		前月比	-1.3 %
類別	寄与度	主な品目	
石油・石炭・天然ガス	-1.13 %	原油、液化天然ガス、ジェット燃料油	
金属・同製品	-0.12 %	銅鉱、アルミニウム地金、電線・ケーブル	
電気・電子機器	-0.07 %	携帯電話機、テレビ、太陽電池	
その他産品・製品	-0.04 %	製紙さらしクラフトパルプ、真珠、天然ゴム	
化学製品	-0.01 %	医薬品（除動物用）、熱可塑性樹脂、香料	
はん用・生産用・業務用機器	0.02 %	バルブ、金属工作機械	
飲食料品・食料用農水産物	0.02 %	チョコレート、コーヒー豆・カカオ豆、大豆	

## 国内企業物価指数 (2024年9月速報)

指数は2020年平均=100、%

	ウエイト	指数 (速報)		前月比 (速報)		前年同月比 (速報)	
			8月		8月		8月
総平均	1,000.0	123.1	r 123.1	0.0	-0.2	2.8	r 2.6
夏季電力料金調整後	1,000.0	122.9	122.8	0.1	-0.2	2.8	2.5
飲食料品	144.6	119.0	r 118.9	0.1	0.1	2.0	r 2.2
繊維製品	9.4	121.6	r 120.2	1.2	r 0.6	4.9	r 5.9
木材・木製品	9.6	134.8	r 135.7	-0.7	r -0.4	-0.8	r 0.1
パルプ・紙・同製品	28.8	123.8	r 123.6	0.2	r -0.2	1.0	r 1.3
化学製品	86.1	116.9	r 117.1	-0.2	r -0.7	0.3	r 1.1
石油・石炭製品	52.8	158.4	r 157.0	0.9	r 0.7	1.3	r -3.8
プラスチック製品	41.0	114.6	r 114.5	0.1	r 0.3	2.0	r 2.0
窯業・土石製品	23.4	130.7	r 130.5	0.2	r 0.1	3.2	r 3.3
鉄鋼	50.6	153.5	153.5	0.0	0.1	0.2	-0.2
非鉄金属	26.7	170.0	171.5	-0.9	-5.5	9.7	11.4
金属製品	43.7	128.8	r 128.7	0.1	0.2	2.7	r 2.9
はん用機器	33.3	111.6	r 111.6	0.0	r 0.3	3.2	r 3.4
生産用機器	45.8	113.3	r 113.6	-0.3	r 0.1	3.7	r 3.7
業務用機器	14.9	108.7	r 108.4	0.3	r 0.3	3.2	r 3.4
電子部品・デバイス	19.3	107.3	r 107.2	0.1	r -0.1	0.2	r 0.0
電気機器	50.0	112.9	r 113.0	-0.1	r 0.2	2.5	r 2.4
情報通信機器	18.2	110.3	r 110.0	0.3	r 0.5	3.5	r 3.0
輸送用機器	150.9	109.1	109.0	0.1	0.1	1.3	1.3
その他工業製品	43.2	117.9	r 117.5	0.3	r 0.2	3.6	r 3.2
農林水産物	40.3	122.0	r 112.2	8.7	r 0.9	12.4	r 5.4
鉱産物	3.7	138.8	r 138.8	0.0	r 0.0	4.4	r 2.9
電力・都市ガス・水道	58.4	131.3	r 137.5	-4.5	r -0.7	7.9	r 10.5
スクラップ類	5.3	163.3	r 176.3	-7.4	r -6.5	-8.6	r 0.4



## 輸出物価指数 (2024年9月速報)

指数は2020年平均=100、%

	ウエイト	指数 (速報)		前月比 (速報)			前年同月比 (速報)		
		円 ベース	8 月	円 ベース	8 月	契約通貨 ベース	円 ベース	8 月	契約通貨 ベース
総 平 均	1,000.0	134.6	r 136.9	-1.7	r -5.2	-0.4	-1.0	r 2.5	0.5
織 維 品	9.2	135.1	136.5	-1.0	-4.2	0.3	3.6	6.0	5.2
化 学 製 品	117.5	144.2	148.0	-2.6	r -5.1	-1.2	-1.2	4.6	0.7
金 属 ・ 同 製 品	103.5	164.8	r 168.8	-2.4	r -7.7	-0.8	0.2	r 3.7	2.2
はん用・生産用・業務用機器	196.5	123.3	r 124.3	-0.8	-3.6	-0.1	-0.4	r 1.5	0.4
電 気 ・ 電 子 機 器	210.2	124.1	r 125.0	-0.7	r -5.0	0.4	1.5	r 3.9	2.8
輸 送 用 機 器	269.9	131.5	r 133.3	-1.4	r -5.2	-0.2	-0.8	r 1.9	0.6
そ の 他 産 品 ・ 製 品	93.2	145.6	r 150.9	-3.5	-5.5	-2.1	-8.4	r -0.9	-6.3

## 輸入物価指数 (2024年9月速報)

指数は2020年平均=100、%

	ウエイト	指数 (速報)		前月比 (速報)			前年同月比 (速報)		
		円 ベース	8 月	円 ベース	8 月	契約通貨 ベース	円 ベース	8 月	契約通貨 ベース
総 平 均	1,000.0	157.8	r 162.5	-2.9	r -6.2	-1.3	-2.6	r 2.5	-0.4
飲 食 料 品 ・ 食 料 用 農 水 産 物	85.1	160.5	r 161.9	-0.9	r -4.9	0.3	1.8	2.9	3.9
織 維 品	58.6	126.3	r 127.5	-0.9	r -3.2	-0.1	-0.2	1.8	1.1
金 属 ・ 同 製 品	101.6	164.8	r 169.5	-2.8	-10.3	-1.2	0.2	r 4.3	2.8
木 材 ・ 木 製 品 ・ 林 産 物	16.6	151.3	154.1	-1.8	-7.7	0.0	-4.8	-1.9	-2.9
石 油 ・ 石 炭 ・ 天 然 ガ ス	213.6	232.4	r 246.2	-5.6	r -7.3	-3.7	-7.2	r 2.8	-4.6
化 学 製 品	108.4	118.7	r 120.1	-1.2	r -4.0	-0.2	-4.2	r -1.5	-2.7
はん用・生産用・業務用機器	75.9	135.7	136.7	-0.7	r -2.8	0.3	2.7	4.5	4.0
電 気 ・ 電 子 機 器	206.7	127.0	129.3	-1.8	-5.6	-0.4	-0.9	1.7	1.0
輸 送 用 機 器	51.2	137.4	r 138.8	-1.0	-4.1	-0.1	0.7	r 3.1	1.9
そ の 他 産 品 ・ 製 品	82.3	138.9	r 141.7	-2.0	-5.7	-0.5	0.1	r 3.8	1.9

[参考] 連鎖方式による国内企業物価指数 (2024年9月速報)

指数は2020年平均=100、%

	ウェイト	指数 (速報)	前月比 (速報)		前年同月比 (速報)	
			8月	8月	8月	8月
総平均	1,000.0	122.6	0.0	-0.2	2.4	2.3
夏季電力料金調整後	1,000.0	122.4	0.0	-0.2	2.3	2.3
飲食料品	138.7	119.1	0.1	0.1	2.1	r 2.2
繊維製品	10.5	119.8	1.3	r 0.5	4.3	5.3
木材・木製品	11.3	141.4	-0.6	r -0.4	-0.3	r 0.6
パルプ・紙・同製品	25.8	123.7	0.2	r -0.2	1.1	r 1.5
化学製品	91.5	113.5	0.0	-0.4	-1.2	r -0.7
石油・石炭製品	55.6	156.1	0.8	r 0.6	0.0	r -4.9
プラスチック製品	40.1	114.6	0.1	r 0.2	1.9	r 1.9
窯業・土石製品	24.4	129.4	0.2	r 0.1	3.0	r 3.2
鉄鋼	56.9	152.8	0.0	0.1	0.3	-0.1
非鉄金属	32.8	168.7	-0.8	-5.4	9.5	11.2
金属製品	42.4	127.5	-0.1	0.2	2.4	r 2.8
はん用機器	32.3	110.8	-0.1	r 0.2	3.0	r 3.2
生産用機器	47.0	112.9	-0.2	0.1	3.6	r 3.4
業務用機器	14.6	108.7	0.4	r 0.7	3.4	r 3.4
電子部品・デバイス	22.4	106.6	0.0	r 0.0	-0.1	r -0.2
電気機器	48.7	111.5	-0.1	r 0.1	1.8	r 1.8
情報通信機器	17.6	109.5	0.3	r 0.3	2.9	r 2.7
輸送用機器	141.7	108.5	0.0	r 0.2	1.3	r 1.4
その他工業製品	42.9	116.7	0.3	r 0.2	3.2	r 2.9
農林水産物	37.3	121.2	7.4	r 0.7	11.9	r 6.0
鉱産物	3.7	147.3	0.0	r 0.0	4.8	4.2
電力・都市ガス・水道	53.1	132.3	-4.6	-0.6	7.7	10.4
スクラップ類	8.7	157.6	-7.8	r -6.5	-9.6	r -0.3

(注) ウェイト算定年次は2021年。

## 〔参考〕各物価指数の時系列データ

指数は2020年平均=100、%

	国内企業物価指数							輸出物価指数						
	総平均							総平均（円ベース）				総平均（契約通貨ベース）		
		前期 （月）比	前年比	3か月 前比	（参考） 夏季電力 料金調整後			前期 （月）比	前年比	3か月 前比		前期 （月）比	前年比	3か月 前比
					前期 （月）比	3か月 前比								
2021 年	104.6	—	4.6	—	—	—	108.3	—	8.3	—	105.8	—	5.8	—
2022	114.9	—	9.8	—	—	—	125.9	—	16.3	—	110.7	—	4.6	—
2023	119.9	—	4.4	—	—	—	130.9	—	4.0	—	110.5	—	-0.2	—
2021 年度	107.0	—	7.1	—	—	—	111.5	—	11.3	—	107.5	—	7.1	—
2022	117.2	—	9.5	—	—	—	128.3	—	15.1	—	110.9	—	3.2	—
2023	120.0	—	2.4	—	—	—	133.8	—	4.3	—	110.9	—	0.0	—
2023 年 Q4	119.9	0.1	0.7	—	0.3	—	135.9	1.8	4.3	—	111.1	0.5	1.2	—
2024 年 Q1	120.6	0.6	0.7	—	0.6	—	136.8	0.7	9.1	—	111.4	0.3	1.3	—
Q2	122.2	1.3	1.9	—	1.3	—	142.9	4.5	10.9	—	112.8	1.3	2.2	—
Q3	123.2	0.8	2.8	—	0.6	—	138.6	-3.0	3.8	—	112.4	-0.4	1.6	—
2023 年 8月	120.0	0.3	3.5	0.3	0.3	0.2	133.5	2.0	4.1	3.4	110.5	0.5	-0.5	0.0
9月	119.8	-0.2	2.4	0.2	-0.2	0.0	136.0	1.9	3.0	4.1	111.3	0.7	0.7	1.3
10月	119.6	-0.2	1.2	-0.1	0.0	0.1	136.8	0.6	2.5	4.5	111.2	-0.1	1.1	1.1
11月	119.9	0.3	0.6	-0.1	0.3	0.1	137.2	0.3	4.9	2.8	111.1	-0.1	1.2	0.5
12月	120.2	0.3	0.3	0.3	0.3	0.5	133.6	-2.6	5.6	-1.8	110.9	-0.2	1.2	-0.4
2024 年 1月	120.3	0.1	0.3	0.6	0.1	0.6	135.3	1.3	9.2	-1.1	111.1	0.2	1.4	-0.1
2月	120.5	0.2	0.7	0.5	0.2	0.5	137.1	1.3	9.1	-0.1	111.3	0.2	1.2	0.2
3月	120.9	0.3	0.9	0.6	0.3	0.6	138.0	0.7	9.0	3.3	111.9	0.5	1.4	0.9
4月	121.5	0.5	0.9	1.0	0.5	1.0	141.1	2.2	11.1	4.3	112.7	0.7	1.8	1.4
5月	122.4	0.7	2.3	1.6	0.7	1.6	143.3	1.6	11.0	4.5	112.8	0.1	2.1	1.3
6月	122.7	0.2	2.6	1.5	0.2	1.5	144.4	0.8	10.5	4.6	113.0	0.2	2.8	1.0
7月	123.3	0.5	3.0	1.5	0.3	1.3	144.4	0.0	10.3	2.3	112.8	-0.2	2.5	0.1
8月	123.1	-0.2	2.6	0.6	-0.2	0.3	136.9	-5.2	2.5	-4.5	112.4	-0.4	1.7	-0.4
9月	123.1	0.0	2.8	0.3	0.1	0.2	134.6	-1.7	-1.0	-6.8	111.9	-0.4	0.5	-1.0

指数は2020年平均=100、%

	輸入物価指数							（参考） 為替相場 ドル/円	
	総平均（円ベース）				総平均（契約通貨ベース）				
	前期 （月）比	前年比	3か月 前比	前期 （月）比	前年比	3か月 前比	前期 （月）比		
2021 年	121.6	—	21.6	—	118.7	—	18.7	—	2.8
2022	169.1	—	39.1	—	144.1	—	21.4	—	19.7
2023	161.2	—	-4.7	—	131.4	—	-8.8	—	6.9
2021 年度	130.6	—	31.3	—	125.4	—	25.5	—	6.0
2022	174.0	—	33.2	—	145.2	—	15.8	—	20.5
2023	161.5	—	-7.2	—	128.7	—	-11.4	—	6.8
2023 年 Q4	165.0	3.8	-7.9	—	129.1	1.8	-10.8	—	2.3
2024 年 Q1	163.9	-0.7	0.7	—	127.8	-1.0	-7.9	—	0.5
Q2	170.6	4.1	7.9	—	128.3	0.4	-2.1	—	4.9
Q3	164.5	-3.6	3.5	—	127.9	-0.3	0.9	—	-4.2
2023 年 8月	158.6	1.4	-11.6	-0.9	126.3	-0.5	-15.8	-4.7	2.5
9月	162.0	2.1	-14.3	2.9	127.1	0.6	-15.8	-0.6	2.0
10月	166.2	2.6	-11.8	6.3	129.1	1.6	-12.6	1.7	1.3
11月	167.0	0.5	-6.4	5.3	129.3	0.2	-10.0	2.4	0.2
12月	161.7	-3.2	-5.0	-0.2	129.0	-0.2	-9.6	1.5	-3.9
2024 年 1月	162.6	0.6	-0.1	-2.2	128.0	-0.8	-8.7	-0.9	1.7
2月	164.7	1.3	0.4	-1.4	127.9	-0.1	-8.2	-1.1	1.9
3月	164.3	-0.2	1.7	1.6	127.5	-0.3	-6.5	-1.2	0.1
4月	167.7	2.1	7.0	3.1	127.6	0.1	-3.9	-0.3	2.6
5月	171.5	2.3	7.1	4.1	128.7	0.9	-2.9	0.6	1.8
6月	172.5	0.6	9.6	5.0	128.5	-0.2	0.5	0.8	1.0
7月	173.2	0.4	10.7	3.3	128.8	0.2	1.5	0.9	0.2
8月	162.5	-6.2	2.5	-5.2	128.3	-0.4	1.6	-0.3	-7.4
9月	157.8	-2.9	-2.6	-8.5	126.6	-1.3	-0.4	-1.5	-2.0

次回の企業物価指数の公表日は、11月13日（水）。

令和6年10月8日

【照会先】

政策統括官付参事官付雇用・賃金福祉統計室  
 統計管理官 角井 伸一  
 室長補佐 細野 晃司  
 毎勤調整係・企画調整係  
 (代表電話) 03(5253)1111 (内線7609, 7610)  
 (直通電話) 03(6812)7819

## 毎月勤労統計調査 令和6年8月分結果速報

(前年同月と比較して)

- 現金給与総額は296,588円(3.0%増)となった。うち一般労働者が377,861円(2.7%増)、パートタイム労働者が110,033円(3.9%増)となり、パートタイム労働者比率が30.40%(0.06ポイント上昇)となった。  
 なお、一般労働者の所定内給与は333,182円(2.9%増)、パートタイム労働者の時間当たり給与は1,363円(4.8%増)となった。
- 共通事業所による現金給与総額は3.1%増となった。  
 うち一般労働者が3.2%増、パートタイム労働者が4.2%増となった。
- 就業形態計の所定外労働時間は9.3時間(3.1%減)となった。

※ 令和6年1月分確報において、母集団労働者数の更新作業（ベンチマーク更新）を行いました。ベンチマーク更新に伴って賃金・労働時間及びパートタイム労働者比率に乖離が生じることから、令和6年の前年同月比等については、令和5年にベンチマーク更新を行った参考値を作成し、この参考値と令和6年の値を比較することにより算出しています。

(事業所規模5人以上、令和6年8月速報)

区分	就業形態計		一般労働者		パートタイム労働者	
	前年比(差)		前年比(差)		前年比(差)	
<b>月間現金給与額</b>						
現金給与総額	円	%	円	%	円	%
きまって支給する給与	296,588	3.0	377,861	2.7	110,033	3.9
所定内給与	283,637	3.0	359,978	2.9	108,403	3.9
(時間当たり給与)	264,038	3.0	333,182	2.9	105,326	3.9
所定外給与	—	—	—	—	1,363	4.8
特別に支払われた給与	19,599	2.6	26,796	2.6	3,077	4.0
実質賃金	12,951	2.7	17,883	2.4	1,630	10.8
現金給与総額	—	-0.6	—	-0.7	—	0.4
きまって支給する給与	—	-0.5	—	-0.6	—	0.3
<b>月間実労働時間数等</b>						
総実労働時間	時間	%	時間	%	時間	%
所定内労働時間	132.6	-0.9	155.7	-0.8	79.6	-0.9
所定外労働時間	123.3	-0.7	143.3	-0.6	77.3	-0.9
出勤日数	9.3	-3.1	12.4	-3.1	2.3	0.0
	日	日	日	日	日	日
	17.1	0.0	18.7	-0.1	13.5	0.1
<b>常用雇用</b>						
本調査期間末	千人	%	千人	%	千人	%
パートタイム労働者比率	51,066	1.2	35,542	3.8	15,524	-4.7
	%	ポイント	%	ポイント	%	ポイント
	30.40	0.06	—	—	—	—

注1：前年比(差)は、単位が%のものは前年同月比、ポイント又は日のものは前年同月差である。

注2：速報値は確報で改訂される場合がある。

注3：今回の調査対象事業所数は32,657事業所、回答事業所数は22,633事業所、回収率は69.3%であった。

※1 調査結果に関する注意事項については、最終頁の利用上の注意をご覧ください。

※2 毎月勤労統計調査に関する情報は、以下のURL（厚生労働省ホームページ）にも掲載しております。

(<https://www.mhlw.go.jp/toukei/list/30-1.html>)

また、毎月勤労統計調査に関する詳細な結果は、以下のURL（政府統計の総合窓口（e-Stat））に掲載しております。

(<https://www.e-stat.go.jp/stat-search/files?page=1&toukei=00450071&tstat=000001011791>)

付表 前年比 (%)、前年差 (ポイント) の推移 (調査産業計、事業所規模 5 人以上)

年 月	賃 金										(注2) 実質 賃金 (総額)	(参考) (注3) 消費者 物価 指数	労 働 時 間					常用雇用	
	現金給与総額												総実労働時間						
	一 般		きまっ て支給 する 給 与		所定内 給 与		所定外 給 与		特別に 支払わ れた 給 与				一 般		所定内 労 働 時 間		所定外 労 働 時 間		製造業 (注4) 季調値
%	%	%	%	%	%	(注1) パート 時間当	%	%	%	%	%	%	%	%	%	%	%	%	ポイント
平成28年	0.6	1.0	0.2	0.5	0.3	0.6	1.5	-0.5	2.5	2.8	0.8	-0.1	-0.6	-0.4	-1.5	-	1.2	0.22	
29年	0.4	0.5	0.5	0.5	0.5	0.4	2.4	0.5	0.6	0.7	-0.2	0.6	-0.2	-0.4	1.1	-	1.8	0.06	
30年	1.4	1.6	0.9	1.0	0.8	1.0	2.3	0.7	3.6	3.9	0.2	1.2	-0.8	-0.8	-1.5	-	0.2	0.19	
令和元年	-0.4	0.3	-0.2	0.5	-0.1	0.6	2.7	-0.8	-1.0	-0.3	-1.0	0.6	-2.2	-2.2	-1.9	-	1.2	0.65	
2年	-1.2	-1.7	-0.7	-1.1	0.2	-0.1	3.9	-12.1	-3.6	-4.5	-1.2	0.0	-2.8	-2.0	-13.2	-	0.2	-0.40	
3年	0.3	0.5	0.5	0.8	0.3	0.4	0.8	3.9	-0.8	-0.4	0.6	-0.3	0.6	0.4	5.1	-	0.5	0.15	
4年	2.0	2.3	1.4	1.6	1.1	1.3	1.6	5.0	4.6	5.2	-1.0	3.0	0.1	-0.3	4.6	-	0.8	0.32	
5年	1.2	1.8	1.1	1.6	1.2	1.6	3.0	0.2	1.9	2.8	-2.5	3.8	0.1	0.2	-0.9	-	1.9	0.64	
令和4年9月	2.2	2.5	1.8	2.0	1.4	1.6	0.6	6.8	20.2	22.0	-1.2	3.5	1.6	1.1	8.3	0.0	1.2	0.37	
10月	1.4	1.9	1.5	1.8	1.0	1.3	1.4	7.7	2.9	3.4	-2.9	4.4	-0.9	-1.5	6.9	-1.0	1.1	0.33	
11月	1.9	2.2	1.8	2.0	1.5	1.7	2.3	5.4	3.1	3.5	-2.5	4.5	-0.5	-0.8	2.7	-1.3	1.1	0.15	
12月	4.1	4.5	1.6	1.8	1.4	1.7	3.3	2.9	6.5	6.9	-0.6	4.8	-0.8	-1.1	1.7	-1.8	1.2	0.29	
5年1月	0.8	1.4	0.9	1.4	0.9	1.5	3.2	0.5	-1.3	0.6	-4.1	5.1	-1.1	-1.3	1.1	-3.3	1.6	0.68	
2月	0.8	1.2	0.9	1.3	0.8	1.2	1.1	1.2	2.2	4.4	-2.9	3.9	2.4	2.3	2.1	0.9	1.8	0.87	
3月	1.3	2.1	0.5	1.1	0.5	1.1	1.2	1.2	11.6	13.3	-2.3	3.8	0.9	1.0	1.0	-0.1	1.7	0.88	
4月	0.8	1.3	0.8	1.2	0.9	1.4	2.3	-0.7	0.7	1.2	-3.2	4.1	-0.5	-0.4	-1.9	0.1	1.8	0.49	
5月	2.9	3.5	1.6	1.9	1.7	2.0	2.4	0.5	35.9	37.1	-0.9	3.8	2.0	2.1	0.0	3.0	1.8	0.62	
6月	2.3	2.9	1.4	1.8	1.3	1.7	3.0	1.9	3.5	4.3	-1.6	3.9	0.1	0.2	0.0	0.8	1.8	0.47	
7月	1.1	1.8	1.3	2.0	1.4	2.0	4.0	0.0	0.6	1.8	-2.7	3.9	-1.0	-0.9	-2.0	-3.2	1.8	0.69	
8月	0.8	1.2	1.2	1.5	1.3	1.6	3.4	0.2	-6.3	-6.0	-2.8	3.7	-0.3	-0.2	-1.1	-1.5	1.8	0.39	
9月	0.6	1.2	0.9	1.5	1.0	1.6	3.3	-0.5	-8.6	-8.0	-2.9	3.6	-0.6	-0.3	-3.0	1.2	1.9	0.75	
10月	1.5	1.9	1.2	1.6	1.3	1.7	3.8	-0.7	13.7	15.0	-2.3	3.9	0.8	1.0	-1.8	-0.8	1.9	0.58	
11月	0.7	1.1	1.0	1.6	1.0	1.6	4.2	0.2	-3.9	-3.2	-2.5	3.3	-0.3	-0.1	-1.8	-1.2	2.1	0.72	
12月	0.8	1.4	1.2	1.6	1.4	1.8	3.8	-1.2	0.4	1.3	-2.1	3.0	-0.9	-0.5	-3.8	-2.5	2.0	0.59	
6年1月	1.5	2.1	1.1	1.6	1.3	1.8	3.6	-1.5	12.4	13.4	-1.1	2.5	-0.9	-0.6	-4.0	-4.4	1.2	0.68	
2月	1.4	1.8	1.5	1.9	1.7	2.2	3.8	-1.6	-4.1	-4.3	-1.8	3.3	-0.5	-0.4	-2.0	1.7	1.3	0.56	
3月	1.0	1.3	1.5	1.8	1.7	2.0	4.9	-0.5	-5.8	-5.1	-2.1	3.1	-2.6	-2.6	-2.8	1.3	1.4	0.56	
4月	1.6	2.1	1.6	2.1	1.8	2.3	3.6	-1.2	2.2	3.5	-1.2	2.9	-0.9	-0.7	-2.8	-0.7	1.2	0.62	
5月	2.0	2.6	2.0	2.6	2.1	2.6	4.1	0.9	0.1	1.2	-1.3	3.3	1.0	1.2	-2.0	5.7	1.3	0.73	
6月	4.5	5.0	2.1	2.6	2.2	2.7	4.7	0.9	7.8	8.1	1.1	3.3	-3.1	-3.1	-2.9	0.2	1.1	0.54	
7月	r3.4	r3.9	r2.2	2.5	r2.4	2.6	r3.7	r-0.2	r6.6	r7.1	r0.3	3.2	0.6	0.8	-2.0	0.5	1.2	r0.45	
速報※	8月	3.0	2.7	3.0	2.9	3.0	2.9	4.8	2.6	2.7	2.4	-0.6	3.5	-0.9	-0.7	-3.1	-1.6	1.2	0.06

注1：パート時間当は、所定内給与（パートタイム労働者）を所定内労働時間（パートタイム労働者）で除して算出している。

注2：実質賃金（総額）は、現金給与総額指数を消費者物価指数（持家の帰属家賃を除く総合）で除して算出している。

注3：消費者物価指数は、総務省で公表している消費者物価指数（持家の帰属家賃を除く総合）の前年（同月）比を掲載している。

注4：季節調整値（季調値）は、前月比であり、令和6年1月分確報公表時において過去に遡って改訂した。

注5：パートタイム労働者比率は、前年差（ポイント）の推移となっている。

注6：rは速報から確報時に改訂（revised）された値を表す。

注7：令和6年1月分確報において、推計に用いる母集団労働者数の更新作業（ベンチマーク更新）を実施した。賃金・労働時間及びパートタイム労働者比率の令和6年（1月分確報以降）の前年同月比等については、令和5年1月にベンチマーク更新を行った参考値を作成し、この参考値と令和6年の値を比較することにより算出しているため、指数から算出した場合と一致しない。

※速報値は、確報で改訂される場合がある。

1-1図 賃金の動き 事業所規模別現金給与総額

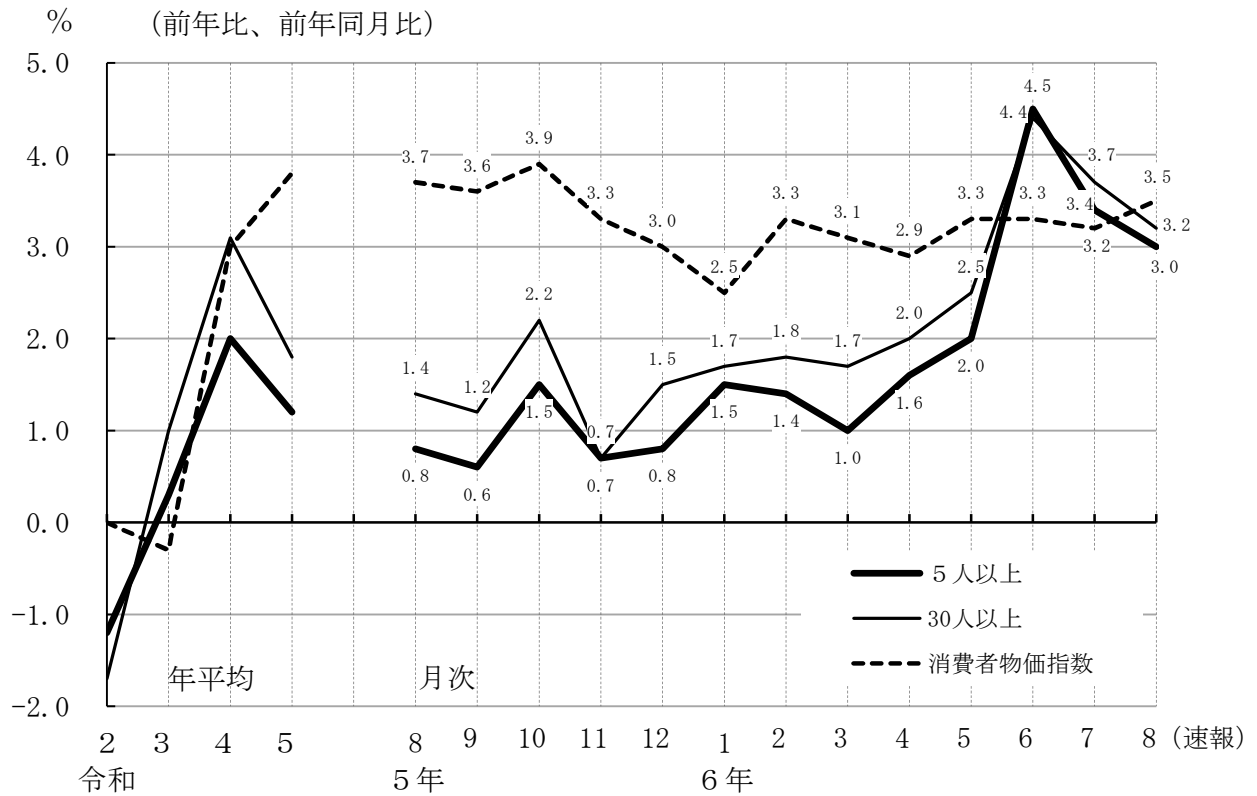

1-2図 賃金の動き 事業所規模別きまって支給する給与

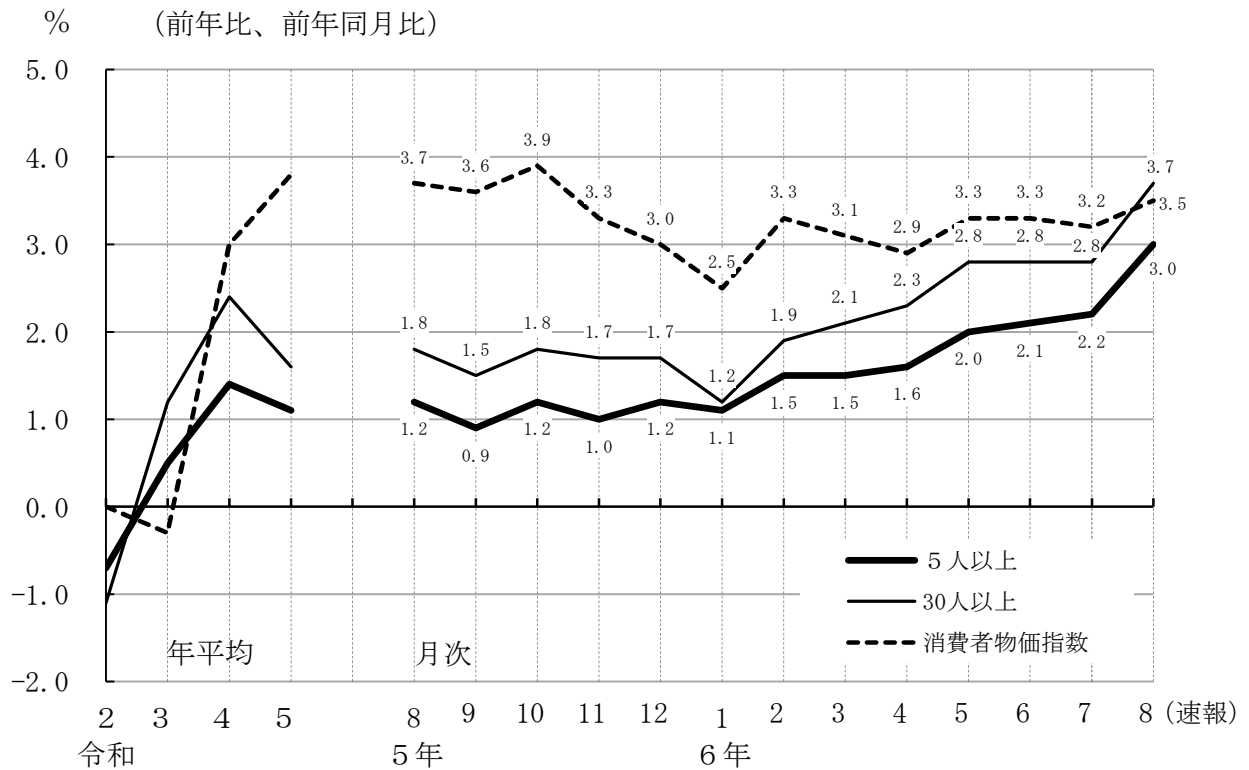

1-3図 賃金の動き 就業形態別所定内給与

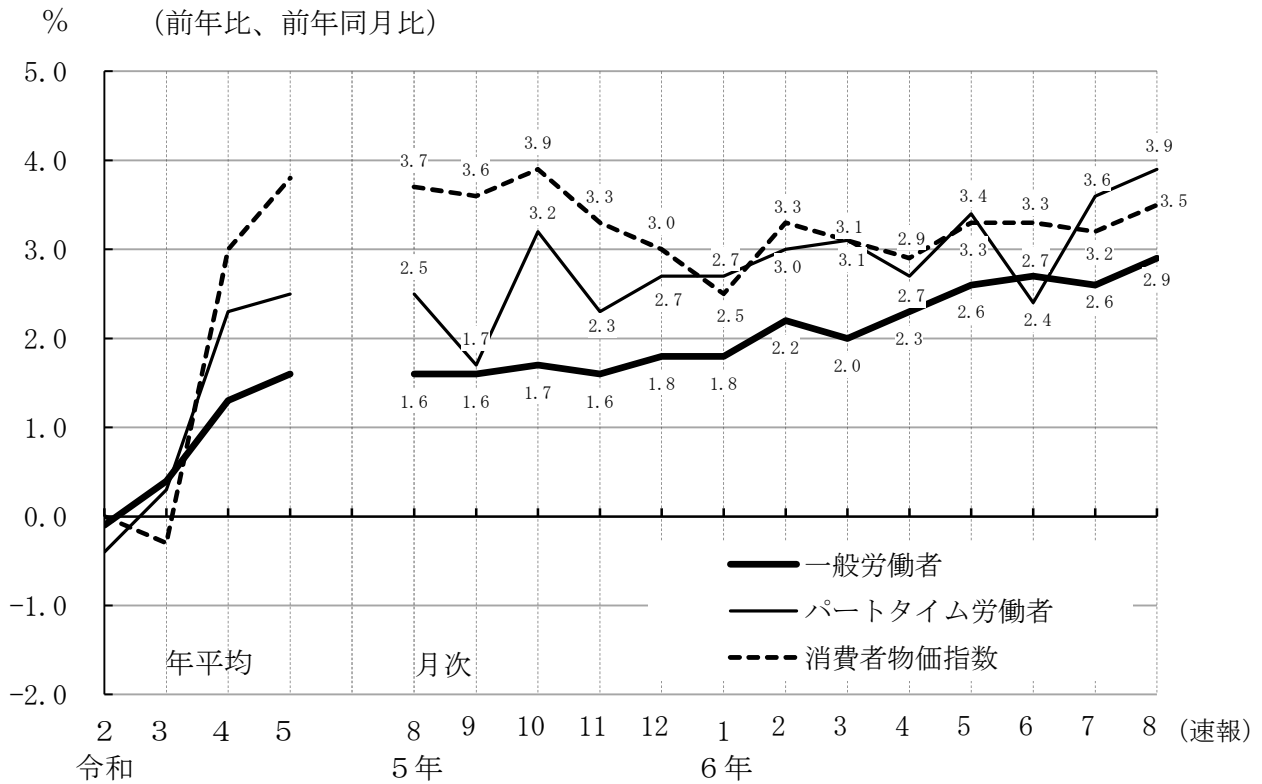

1-4図 賃金の動き 産業別現金給与総額

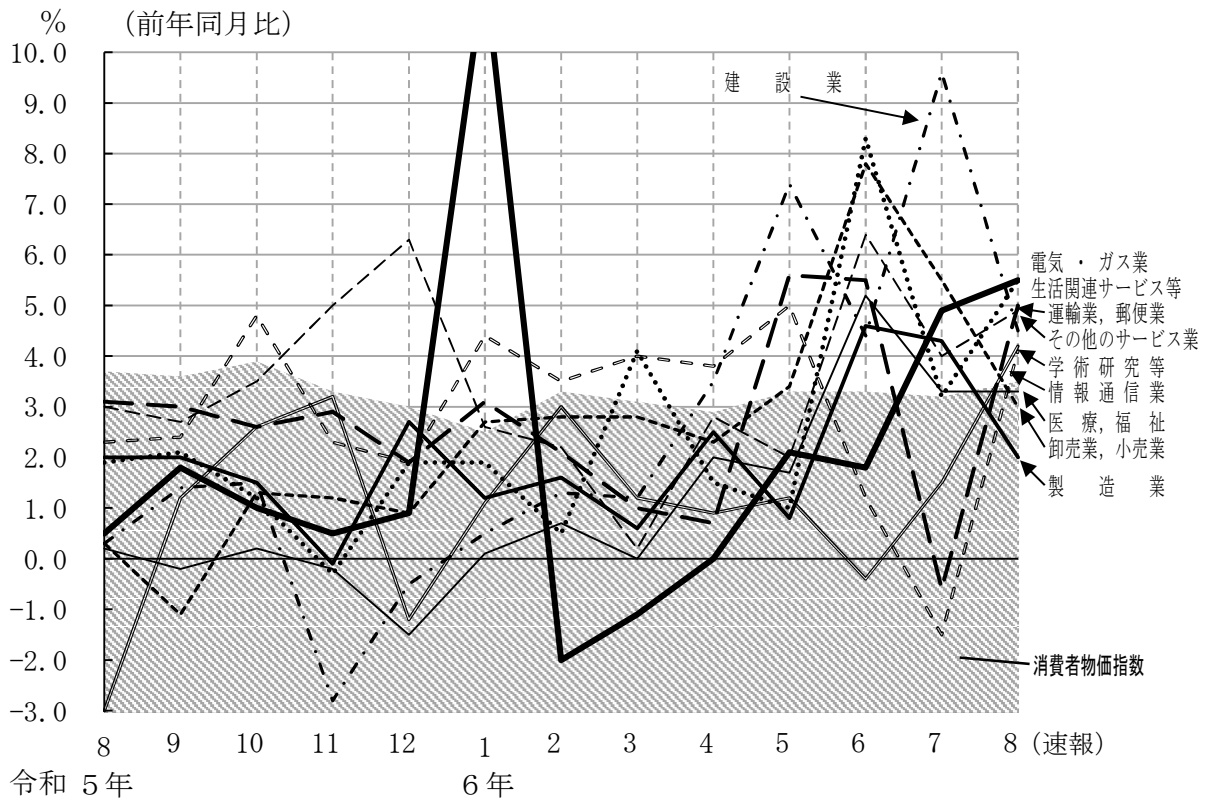

1-5図 実質賃金の動き 事業所規模別現金給与総額

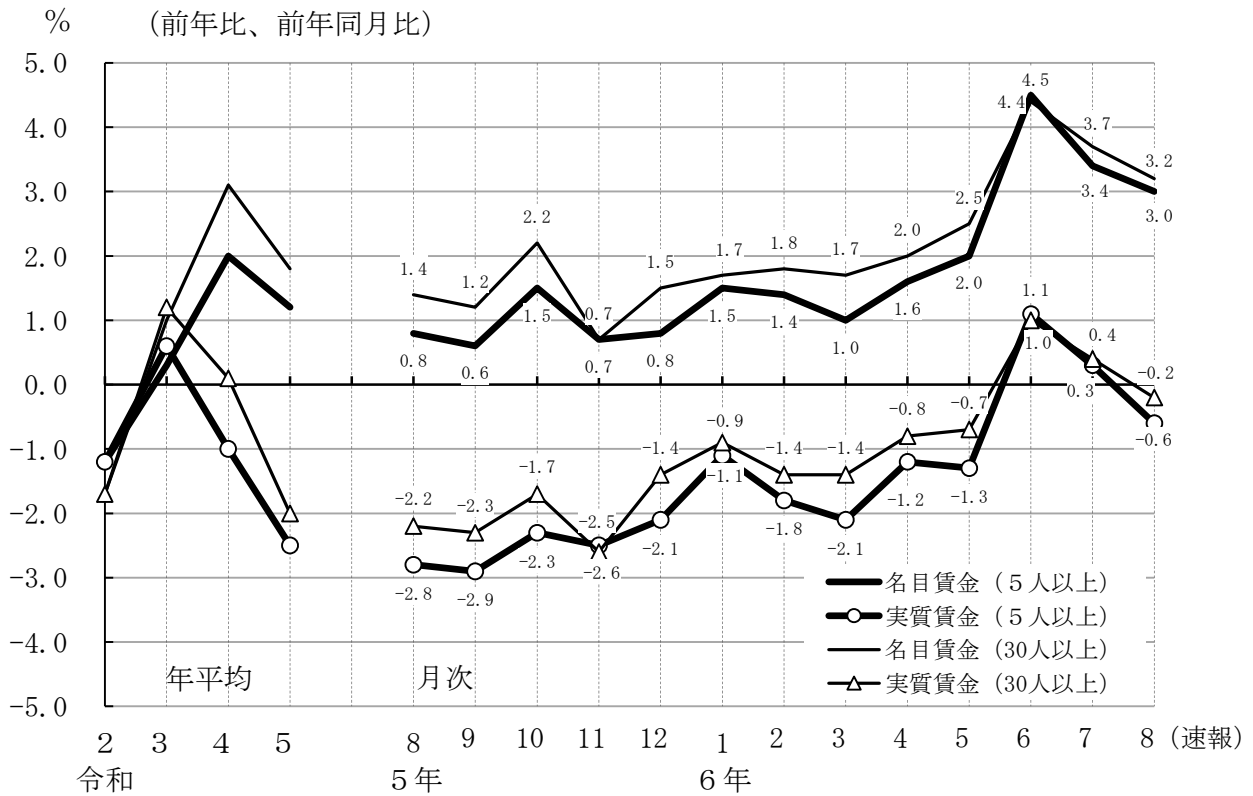

1-6図 実質賃金の動き 事業所規模別きまって支給する給与

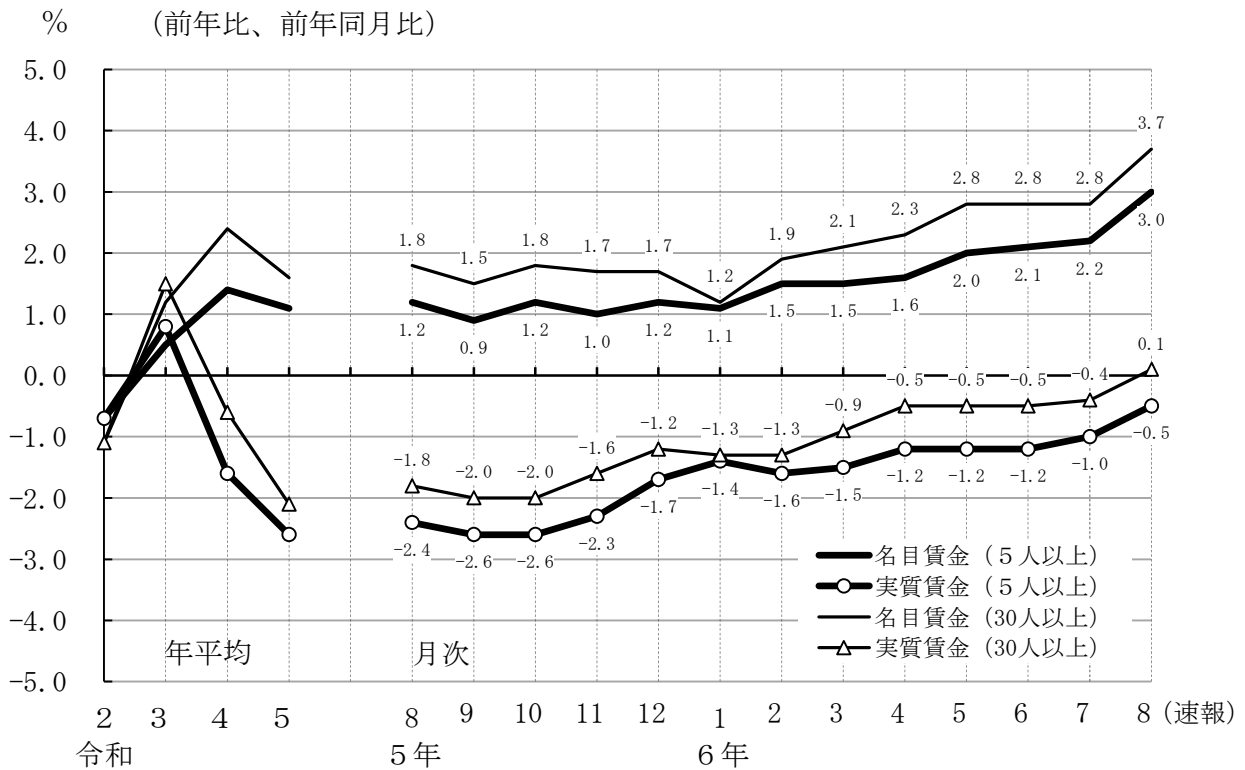



2図 労働時間の動き

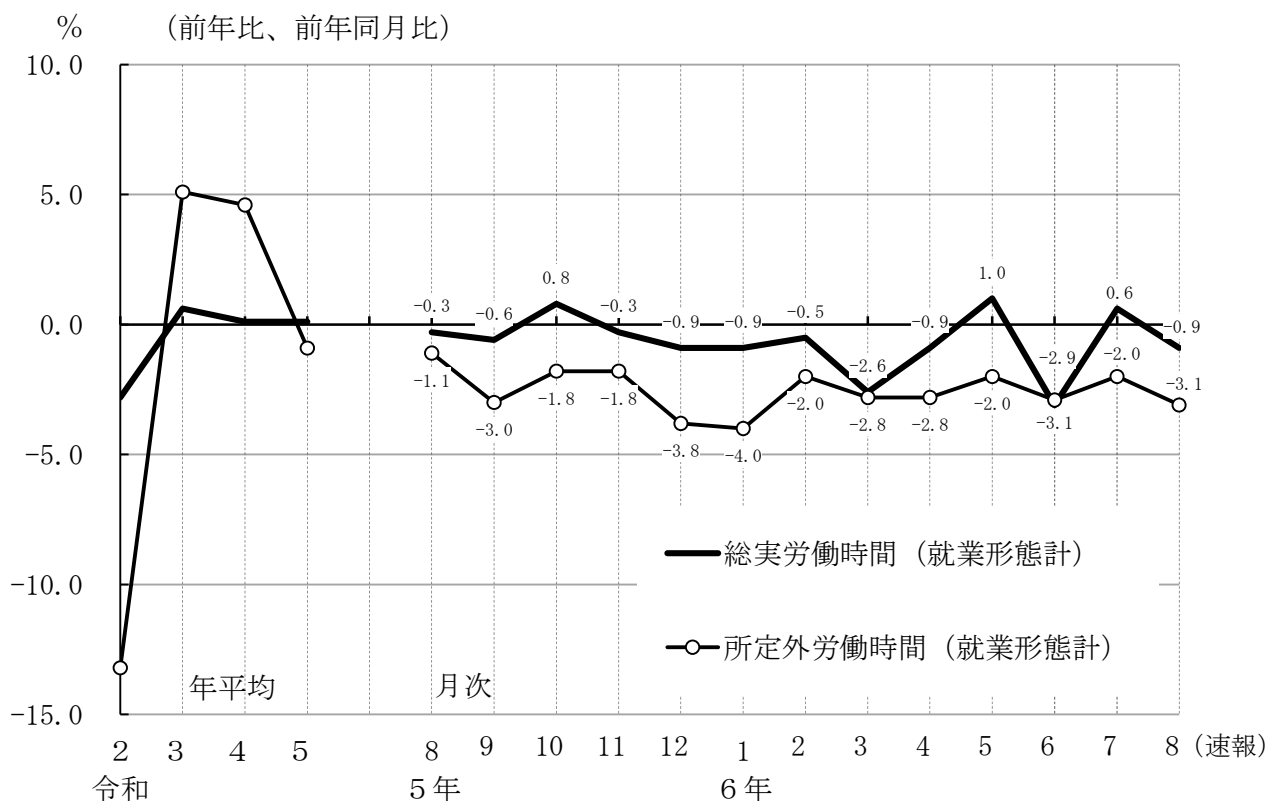

3図 常用雇用、パートタイム労働者比率の動き

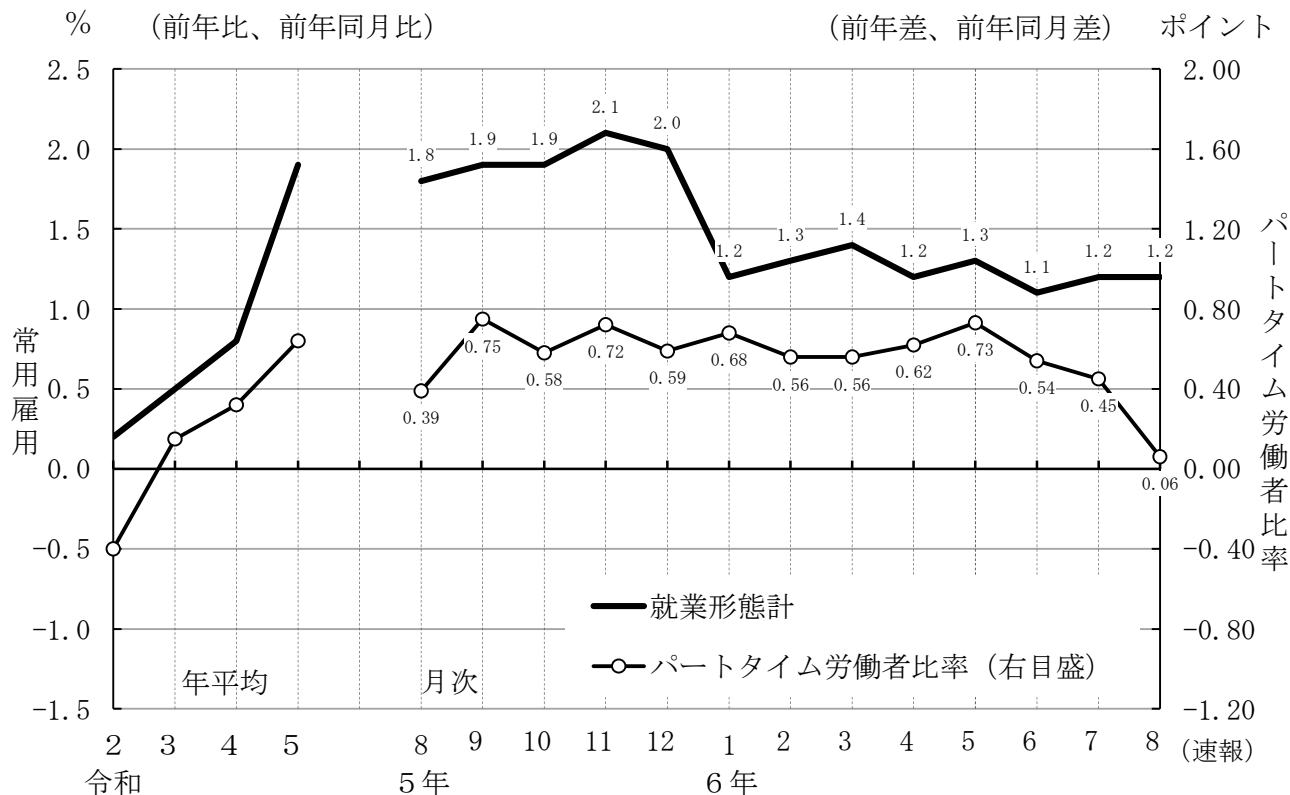

# 統 計 表

## 第 1 表 月間現金給与額

(事業所規模5人以上、令和6年8月速報)

産 業	現金給与総額											
	前年比		きまって支給 する給与				所 定 内 給 与		所 定 外 給 与		特別に支払われ た給与	
			円	%	円	%	円	%	円	%	円	%
就業形態計	円	%	円	%	円	%	円	%	円	%	円	%
調査産業計	296,588	3.0	283,637	3.0	264,038	3.0	19,599	2.6	12,951	2.7		
鉱業、採石業等	371,848	4.2	323,201	11.7	298,064	14.3	25,137	-12.7	48,647	-27.6		
建設業	412,756	4.5	360,973	3.6	338,725	4.1	22,248	-4.2	51,783	11.9		
製造業	338,921	2.0	323,690	3.0	294,296	2.9	29,394	4.0	15,231	-16.1		
電気・ガス業	481,834	5.5	473,856	5.5	418,411	5.2	55,445	7.9	7,978	3.3		
情報通信業	419,986	4.1	413,251	5.6	376,872	4.8	36,379	13.5	6,735	-41.7		
運輸業、郵便業	341,776	5.0	328,745	4.0	285,207	4.8	43,538	-1.5	13,031	36.4		
卸売業、小売業	263,945	3.0	250,233	2.2	237,527	1.9	12,706	5.5	13,712	19.9		
金融業、保険業	407,749	4.1	401,142	4.9	372,340	3.9	28,802	21.3	6,607	-32.9		
不動産・物品賃貸業	352,423	3.6	331,231	2.1	309,769	2.4	21,462	-2.1	21,192	32.8		
学術研究等	425,587	4.2	406,943	3.7	382,405	4.3	24,538	-4.2	18,644	14.4		
飲食サービス業等	135,425	2.6	130,964	2.3	123,281	2.3	7,683	1.8	4,461	12.4		
生活関連サービス等	216,848	5.5	209,059	6.7	199,082	6.5	9,977	10.6	7,789	-19.6		
教育、学習支援業	300,960	0.1	297,423	1.0	290,928	1.0	6,495	1.3	3,537	-42.0		
医療、福祉	274,040	3.3	264,735	3.1	250,073	3.2	14,662	2.2	9,305	8.3		
複合サービス事業	304,635	1.7	299,009	1.2	281,572	1.3	17,437	0.0	5,626	42.6		
その他のサービス業	262,148	4.9	251,776	4.6	232,638	4.9	19,138	2.8	10,372	8.6		
一般労働者	円	%	円	%	円	%	円	%	円	%	円	%
調査産業計	377,861	2.7	359,978	2.9	333,182	2.9	26,796	2.6	17,883	2.4		
鉱業、採石業等	376,918	4.4	327,969	11.7	302,242	14.4	25,727	-12.5	48,949	-27.7		
建設業	431,919	4.7	377,333	3.7	353,762	4.4	23,571	-4.2	54,586	11.8		
製造業	368,965	1.8	352,085	2.9	319,492	2.9	32,593	3.7	16,880	-17.1		
電気・ガス業	496,900	5.4	488,547	5.4	430,538	5.0	58,009	7.7	8,353	3.1		
情報通信業	434,957	2.8	427,959	4.2	389,883	3.6	38,076	11.8	6,998	-43.2		
運輸業、郵便業	378,682	4.2	363,506	3.1	313,906	4.2	49,600	-2.8	15,176	35.1		
卸売業、小売業	387,028	3.6	363,865	2.7	342,972	2.4	20,893	6.4	23,163	23.0		
金融業、保険業	436,499	4.6	429,628	5.6	397,880	4.5	31,748	21.4	6,871	-34.9		
不動産・物品賃貸業	407,608	2.6	382,102	1.2	356,341	1.5	25,761	-3.2	25,506	32.7		
学術研究等	459,602	5.3	439,099	4.9	412,106	5.5	26,993	-3.4	20,503	16.8		
飲食サービス業等	320,633	2.9	302,153	2.3	276,436	2.0	25,717	4.2	18,480	16.1		
生活関連サービス等	331,705	4.1	317,834	5.9	300,756	5.7	17,078	8.6	13,871	-24.1		
教育、学習支援業	400,931	-0.1	395,843	0.8	386,704	0.8	9,139	1.1	5,088	-41.9		
医療、福祉	342,425	1.8	329,441	1.6	308,938	1.7	20,503	1.4	12,984	7.0		
複合サービス事業	339,015	1.6	332,301	1.1	312,613	1.1	19,688	0.1	6,714	41.6		
その他のサービス業	313,507	3.2	300,244	3.3	275,485	3.3	24,759	1.2	13,263	3.3		
パートタイム労働者	円	%	円	%	円	%	円	%	円	%	円	%
調査産業計	110,033	3.9	108,403	3.9	105,326	3.9	3,077	4.0	1,630	10.8		
鉱業、採石業等	159,380	12.0	123,400	21.0	122,995	22.0	405	-64.9	35,980	-10.7		
建設業	115,913	-8.3	107,545	-9.5	105,782	-9.4	1,763	-21.0	8,368	13.1		
製造業	133,294	5.1	129,347	4.7	121,853	4.1	7,494	15.0	3,947	24.5		
電気・ガス業	169,807	4.6	169,593	4.6	167,258	4.5	2,335	13.6	214	-23.6		
情報通信業	150,429	13.0	148,418	12.3	142,601	12.1	5,817	18.4	2,011	77.8		
運輸業、郵便業	133,507	6.8	132,584	6.7	123,256	5.7	9,328	19.7	923	38.8		
卸売業、小売業	107,328	4.6	105,641	4.9	103,353	4.7	2,288	10.4	1,687	-1.7		
金融業、保険業	161,474	-3.1	157,122	-3.6	153,559	-4.2	3,563	33.3	4,352	20.7		
不動産・物品賃貸業	114,522	7.0	111,925	7.2	108,996	7.1	2,929	9.6	2,597	2.3		
学術研究等	137,449	-3.7	134,556	-3.1	130,812	-3.6	3,744	17.6	2,893	-27.6		
飲食サービス業等	82,010	3.1	81,592	3.2	79,110	3.4	2,482	-2.2	418	-11.1		
生活関連サービス等	100,925	5.8	99,275	5.5	96,464	5.2	2,811	13.9	1,650	27.0		
教育、学習支援業	89,020	2.8	88,770	3.1	87,881	2.9	889	6.1	250	-48.2		
医療、福祉	131,270	5.7	129,644	5.5	127,176	5.8	2,468	-8.1	1,626	5.0		
複合サービス事業	139,523	-2.8	139,122	-2.9	132,497	-2.6	6,625	-9.1	401	32.3		
その他のサービス業	127,952	7.0	125,134	6.0	120,683	6.3	4,451	0.8	2,818	79.6		
事業所規模30人以上	円	%	円	%	円	%	円	%	円	%	円	%
調査産業計	327,572	3.2	317,768	3.7	293,049	3.7	24,719	3.6	9,804	-9.4		
一般労働者	392,768	2.8	380,435	3.4	349,106	3.4	31,329	3.3	12,333	-10.7		
パートタイム労働者	123,974	4.9	122,068	4.8	117,991	4.8	4,077	4.5	1,906	18.1		

注：産業名については、最終頁の利用上の注意5)を参照。

## 第2表 月間実労働時間及び出勤日数

(事業所規模5人以上、令和6年8月速報)

産 業	総実労働時間						出 勤 日 数	
			所定内労働時間		所定外労働時間		日	日
	前年比		前年比		前年比			
就業形態計	時間	%	時間	%	時間	%		
調査産業計	132.6	-0.9	123.3	-0.7	9.3	-3.1	17.1	0.0
鉱業、採石業等	153.4	-5.3	141.2	-1.8	12.2	-32.6	18.9	-0.2
建設業	151.1	-2.5	139.7	-1.8	11.4	-9.5	18.5	-0.5
製造業	147.3	-0.3	134.6	-0.2	12.7	-0.8	17.7	0.0
電気・ガス業	154.4	-1.9	139.4	-2.3	15.0	2.1	18.6	-0.4
情報通信業	156.5	0.9	141.7	0.8	14.8	2.0	18.5	0.1
運輸業、郵便業	162.8	-1.7	141.4	-1.3	21.4	-4.1	19.0	-0.2
卸売業、小売業	126.8	-0.2	119.9	-0.2	6.9	0.0	17.3	0.0
金融業、保険業	148.5	1.2	135.7	0.2	12.8	12.3	18.5	0.0
不動産・物品賃貸業	147.7	1.0	136.2	1.2	11.5	-1.7	18.3	0.2
学術研究等	147.0	-1.5	135.0	-1.0	12.0	-7.0	17.7	-0.1
飲食サービス業等	90.2	-1.3	84.6	-1.4	5.6	0.0	13.6	0.0
生活関連サービス等	124.0	1.7	116.9	0.9	7.1	14.5	16.9	0.1
教育、学習支援業	98.2	-4.7	92.6	-4.6	5.6	-6.7	13.4	-0.5
医療、福祉	130.4	0.1	125.6	0.3	4.8	-6.0	17.4	-0.1
複合サービス事業	145.7	-2.0	138.9	-1.9	6.8	-4.3	18.6	-0.5
その他のサービス業	135.7	-0.9	125.7	-0.5	10.0	-3.8	17.6	-0.1
一般労働者	時間	%	時間	%	時間	%	日	日
調査産業計	155.7	-0.8	143.3	-0.6	12.4	-3.1	18.7	-0.1
鉱業、採石業等	154.9	-5.0	142.4	-1.6	12.5	-32.1	19.0	-0.2
建設業	156.1	-2.1	144.0	-1.6	12.1	-9.0	18.9	-0.5
製造業	153.4	-0.3	139.7	-0.1	13.7	-2.2	18.0	0.0
電気・ガス業	156.8	-1.9	141.1	-2.2	15.7	1.9	18.7	-0.5
情報通信業	159.7	0.0	144.3	-0.1	15.4	2.1	18.7	0.0
運輸業、郵便業	173.9	-2.4	149.8	-1.8	24.1	-5.4	19.7	-0.3
卸売業、小売業	159.0	0.6	148.2	0.7	10.8	0.0	19.1	0.1
金融業、保険業	154.0	1.3	140.0	0.3	14.0	12.0	18.8	0.0
不動産・物品賃貸業	161.6	0.4	147.8	0.6	13.8	-2.1	19.2	0.1
学術研究等	154.5	-0.6	141.3	-0.1	13.2	-5.7	18.3	0.0
飲食サービス業等	175.1	1.3	158.9	1.6	16.2	-1.8	20.2	0.0
生活関連サービス等	167.1	0.8	155.8	0.0	11.3	11.9	20.3	0.0
教育、学習支援業	122.6	-5.1	114.7	-5.1	7.9	-7.0	15.6	-0.8
医療、福祉	155.0	-0.9	148.4	-0.8	6.6	-4.3	19.4	-0.2
複合サービス事業	154.8	-1.4	147.4	-1.4	7.4	-3.9	19.2	-0.2
その他のサービス業	153.0	-2.2	140.3	-1.9	12.7	-6.0	18.5	-0.4
パートタイム労働者	時間	%	時間	%	時間	%	日	日
調査産業計	79.6	-0.9	77.3	-0.9	2.3	0.0	13.5	0.1
鉱業、採石業等	89.7	-11.7	89.5	-11.1	0.2	-77.8	13.2	-4.2
建設業	74.4	-10.6	73.2	-10.8	1.2	-7.7	12.8	-0.7
製造業	105.2	-0.2	99.8	-0.8	5.4	12.5	15.7	-0.1
電気・ガス業	106.4	-4.0	105.2	-4.2	1.2	20.0	15.8	-0.6
情報通信業	98.4	4.9	94.6	7.8	3.8	-36.7	14.7	1.0
運輸業、郵便業	100.1	0.9	94.0	0.2	6.1	13.0	15.3	0.0
卸売業、小売業	86.0	-0.2	84.0	-0.6	2.0	17.5	15.0	0.0
金融業、保険業	101.3	0.9	99.2	0.4	2.1	31.3	16.1	0.2
不動産・物品賃貸業	87.9	2.3	85.9	2.3	2.0	5.3	14.4	0.3
学術研究等	84.2	-5.2	82.2	-5.2	2.0	0.0	13.3	-0.3
飲食サービス業等	65.7	-2.8	63.1	-3.2	2.6	8.3	11.6	-0.3
生活関連サービス等	80.5	1.8	77.7	1.2	2.8	21.8	13.4	0.0
教育、学習支援業	46.2	-1.7	45.5	-2.0	0.7	16.7	8.6	-0.4
医療、福祉	79.2	1.1	78.0	1.4	1.2	-20.0	13.4	0.0
複合サービス事業	102.4	-7.0	98.4	-7.1	4.0	-6.9	16.0	-1.5
その他のサービス業	90.3	1.0	87.4	1.2	2.9	-3.3	15.1	0.4
事業所規模30人以上	時間	%	時間	%	時間	%	日	日
調査産業計	138.7	-0.5	127.9	-0.3	10.8	-2.7	17.5	0.0
一般労働者	155.5	-0.7	142.1	-0.5	13.4	-2.8	18.5	-0.1
パートタイム労働者	86.5	0.0	83.7	0.1	2.8	-3.4	14.2	0.1

注：産業名については、最終頁の利用上の注意5)を参照。

### 第3表 常用雇用及び労働異動率

(事業所規模5人以上、令和6年8月速報)

産 業	労働者総数				入 職 率		離 職 率	
			パートタイム労働者比率					
	前年比		前年差		前年差	前年差		
就業形態計	千人	%	%	ポイント	%	ポイント	%	ポイント
調査産業計	51,066	1.2	30.40	0.06	1.59	-0.08	1.69	-0.12
鉱業、採石業等	13	4.1	2.33	0.32	1.20	0.86	1.49	1.03
建設業	2,536	0.4	6.09	-0.09	0.80	-0.03	0.87	-0.27
製造業	7,676	0.0	12.74	-0.05	0.72	-0.10	0.94	-0.09
電気・ガス業	264	-0.9	4.62	-0.21	0.79	-0.24	1.12	-0.06
情報通信業	1,875	1.6	5.37	-1.58	0.96	-0.27	1.01	-0.34
運輸業、郵便業	2,960	-0.7	14.98	-0.92	1.10	-0.20	1.44	0.12
卸売業、小売業	9,339	2.0	44.14	0.94	1.69	0.11	1.62	-0.07
金融業、保険業	1,331	-0.1	10.39	0.18	0.99	-0.57	1.34	0.05
不動産・物品賃貸業	917	3.0	19.00	-0.68	1.81	0.41	1.34	-0.21
学術研究等	1,740	3.0	10.57	1.19	0.98	0.31	1.15	0.06
飲食サービス業等	4,371	4.9	77.60	0.17	4.12	0.07	3.82	-0.20
生活関連サービス等	1,474	3.2	49.78	-0.97	2.13	-0.63	2.78	0.38
教育、学習支援業	3,184	4.2	31.92	0.15	1.24	0.01	2.22	-0.09
医療、福祉	8,323	0.7	32.47	-1.05	1.28	-0.15	1.36	-0.14
複合サービス事業	348	-0.1	17.13	-0.87	0.63	-0.10	0.85	0.27
その他のサービス業	4,717	1.4	27.85	-1.33	2.57	0.41	2.35	0.22
一般労働者	千人	%	%	ポイント	%	ポイント	%	ポイント
調査産業計	35,542	3.8	—	—	0.97	-0.05	1.21	0.00
鉱業、採石業等	12	3.5	—	—	1.23	0.89	1.52	1.12
建設業	2,382	0.5	—	—	0.73	0.01	0.86	-0.24
製造業	6,698	0.6	—	—	0.61	-0.07	0.80	-0.08
電気・ガス業	252	-0.1	—	—	0.77	-0.22	1.12	-0.02
情報通信業	1,774	3.4	—	—	0.79	-0.30	0.97	-0.27
運輸業、郵便業	2,516	0.2	—	—	1.06	-0.01	1.22	0.05
卸売業、小売業	5,217	0.2	—	—	1.00	-0.04	1.23	0.10
金融業、保険業	1,192	-0.3	—	—	1.01	-0.48	1.21	-0.01
不動産・物品賃貸業	743	3.2	—	—	1.23	0.20	1.20	-0.18
学術研究等	1,556	2.2	—	—	0.85	0.26	1.06	0.03
飲食サービス業等	979	12.3	—	—	2.48	0.22	2.39	-0.23
生活関連サービス等	740	4.1	—	—	1.10	-0.29	1.92	0.13
教育、学習支援業	2,168	6.3	—	—	0.59	0.05	1.25	0.43
医療、福祉	5,621	2.6	—	—	0.94	-0.04	1.24	-0.03
複合サービス事業	288	1.0	—	—	0.61	0.15	0.57	0.10
その他のサービス業	3,403	3.3	—	—	1.72	-0.11	1.96	0.19
パートタイム労働者	千人	%	%	ポイント	%	ポイント	%	ポイント
調査産業計	15,524	-4.7	—	—	3.02	0.00	2.80	-0.27
鉱業、採石業等	0	24.6	—	—	0.00	0.00	0.00	-3.40
建設業	154	-1.2	—	—	1.92	-0.60	1.00	-0.61
製造業	978	-4.3	—	—	1.53	-0.21	1.93	-0.08
電気・ガス業	12	-13.4	—	—	1.28	-0.40	1.09	-0.77
情報通信業	101	-21.7	—	—	4.19	1.09	1.63	-1.17
運輸業、郵便業	443	-5.9	—	—	1.32	-1.17	2.65	0.52
卸売業、小売業	4,122	4.4	—	—	2.57	0.28	2.12	-0.31
金融業、保険業	138	1.8	—	—	0.79	-1.35	2.44	0.52
不動産・物品賃貸業	174	1.7	—	—	4.33	1.33	1.96	-0.32
学術研究等	184	10.2	—	—	2.06	0.63	1.91	0.31
飲食サービス業等	3,391	3.0	—	—	4.60	0.07	4.23	-0.16
生活関連サービス等	734	2.4	—	—	3.17	-0.96	3.64	0.63
教育、学習支援業	1,016	-0.2	—	—	2.60	0.00	4.27	-0.95
医療、福祉	2,702	-3.1	—	—	2.00	-0.32	1.62	-0.35
複合サービス事業	60	-5.3	—	—	0.73	-1.23	2.20	1.13
その他のサービス業	1,313	-2.8	—	—	4.81	1.87	3.36	0.36
事業所規模30人以上	千人	%	%	ポイント	%	ポイント	%	ポイント
調査産業計	31,133	1.3	24.30	-0.21	1.37	-0.03	1.61	-0.02
一般労働者	23,569	1.9	—	—	0.86	-0.10	1.21	0.09
パートタイム労働者	7,564	-0.4	—	—	2.96	0.25	2.88	-0.28

注：産業名については、最終頁の利用上の注意5)を参照。

## 時系列表第1表 賃金指数

(事業所規模5人以上)

(令和2年平均=100)

年 月	調 査 産 業 計						製造業	卸売業、 小売業	医療、福 祉		
	前年比		一般労働者		パートタイム労働者					事業所規模30人以上	
	%		%		%		%		%		
現金給与総額											
令和2年	100.0	-1.2	100.0	-1.7	100.0	-0.4	100.0	-1.7	-3.4	0.1	0.2
3年	100.3	0.3	100.5	0.5	100.1	0.1	100.9	1.0	2.0	2.1	-1.0
4年	102.3	2.0	102.8	2.3	102.7	2.6	104.0	3.1	1.7	1.7	1.9
5年	103.5	1.2	104.6	1.8	105.2	2.4	105.9	1.8	1.7	0.3	0.5
令和5年7月	119.4	1.1	122.0	1.8	108.0	1.3	122.3	1.6	1.4	0.6	0.8
8月	88.5	0.8	87.9	1.2	103.5	2.4	87.1	1.4	2.0	0.3	0.2
9月	87.2	0.6	86.7	1.2	102.5	1.6	87.0	1.2	2.0	-1.1	-0.2
10月	87.7	1.5	87.2	1.9	103.8	3.2	87.6	2.2	1.5	1.3	0.2
11月	91.1	0.7	91.0	1.1	104.7	2.3	90.6	0.7	-0.1	1.2	-0.2
12月	179.8	0.8	190.2	1.4	118.4	2.4	195.2	1.5	2.7	0.9	-1.5
6年1月	90.3	1.5	88.5	2.1	105.2	2.6	87.8	1.7	1.2	2.7	0.1
2月	88.3	1.4	86.2	1.8	105.8	3.0	85.9	1.8	1.6	2.8	0.7
3月	94.9	1.0	93.2	1.3	109.0	2.8	93.1	1.7	0.6	2.8	0.0
4月	92.9	1.6	90.7	2.1	109.6	2.5	90.5	2.0	2.5	2.3	2.0
5月	93.4	2.0	91.2	2.6	109.4	3.4	91.5	2.5	0.8	3.4	1.7
6月	156.7	4.5	159.4	5.0	122.4	5.7	165.1	4.4	4.6	7.8	5.2
7月	126.6	3.4	127.2	3.9	115.9	4.2	126.0	3.7	4.3	5.5	3.3
8月(速報)	93.2	3.0	90.5	2.7	110.7	3.9	89.7	3.2	2.0	3.0	3.3
きまって支給する給与											
令和2年	100.0	-0.7	100.0	-1.1	100.0	-0.9	100.0	-1.1	-2.2	0.4	0.2
3年	100.5	0.5	100.7	0.8	100.1	0.2	101.2	1.2	1.8	1.4	-0.1
4年	101.9	1.4	102.3	1.6	102.6	2.5	103.6	2.4	0.6	1.4	1.9
5年	103.0	1.1	103.9	1.6	105.3	2.6	105.3	1.6	1.3	0.5	0.7
令和5年7月	103.5	1.3	104.2	2.0	106.3	2.0	105.7	2.0	1.5	0.5	0.7
8月	102.6	1.2	103.4	1.5	105.3	2.4	104.9	1.8	1.7	1.1	0.2
9月	103.0	0.9	104.0	1.5	105.1	1.5	105.3	1.5	1.8	0.7	-0.2
10月	103.7	1.2	104.7	1.6	106.3	3.1	106.1	1.8	1.7	0.6	0.2
11月	103.6	1.0	104.8	1.6	106.5	2.2	106.1	1.7	2.0	0.2	-0.2
12月	103.7	1.2	104.9	1.6	107.4	2.5	106.2	1.7	1.5	1.6	-0.1
6年1月	104.7	1.1	104.1	1.6	107.2	2.5	104.5	1.2	1.2	2.0	0.3
2月	105.3	1.5	104.6	1.9	108.3	3.0	105.1	1.9	1.5	2.7	1.1
3月	106.4	1.5	105.7	1.8	110.1	3.1	106.5	2.1	1.5	3.2	1.1
4月	108.0	1.6	107.0	2.1	112.0	2.8	108.0	2.3	2.1	1.9	1.9
5月	107.4	2.0	106.3	2.6	111.6	3.4	107.5	2.8	3.0	1.9	1.7
6月	108.2	2.1	107.0	2.6	113.1	2.4	108.2	2.8	2.6	2.2	2.1
7月	108.2	2.2	107.1	2.5	113.2	3.6	108.3	2.8	3.0	2.0	1.8
8月(速報)	108.1	3.0	106.7	2.9	112.5	3.9	108.4	3.7	3.0	2.2	3.1
所 定 内 給 与											
令和2年	100.0	0.2	100.0	-0.1	100.0	-0.4	100.0	0.1	-0.2	1.1	0.8
3年	100.3	0.3	100.4	0.4	100.3	0.3	100.8	0.8	0.6	1.4	-0.3
4年	101.4	1.1	101.7	1.3	102.6	2.3	102.8	2.0	0.2	1.0	1.6
5年	102.6	1.2	103.3	1.6	105.2	2.5	104.7	1.8	1.7	0.6	0.8
令和5年7月	103.1	1.4	103.7	2.0	106.3	2.0	105.2	2.1	1.9	0.7	0.6
8月	102.4	1.3	103.1	1.6	105.2	2.5	104.5	2.0	2.3	1.0	0.7
9月	102.7	1.0	103.6	1.6	105.2	1.7	104.9	1.6	2.4	0.8	0.0
10月	103.1	1.3	104.0	1.7	106.3	3.2	105.4	2.0	2.2	0.6	0.3
11月	102.9	1.0	104.0	1.6	106.5	2.3	105.3	1.9	2.6	0.2	0.0
12月	103.1	1.4	104.2	1.8	107.3	2.7	105.5	2.1	2.1	1.5	0.4
6年1月	104.5	1.3	103.8	1.8	107.1	2.7	104.3	1.5	1.8	1.8	0.4
2月	105.0	1.7	104.3	2.2	108.3	3.0	104.9	2.2	2.1	2.7	1.0
3月	105.9	1.7	105.1	2.0	110.0	3.1	106.0	2.3	2.0	3.3	0.9
4月	107.5	1.8	106.4	2.3	111.8	2.7	107.5	2.5	2.7	1.9	1.7
5月	107.2	2.1	106.0	2.6	111.6	3.4	107.3	2.9	3.2	1.9	1.6
6月	108.0	2.2	106.7	2.7	113.2	2.4	108.1	3.0	2.7	2.0	2.2
7月	107.9	2.4	106.7	2.6	113.2	3.6	108.1	3.0	3.3	2.0	1.8
8月(速報)	107.8	3.0	106.3	2.9	112.4	3.9	108.1	3.7	2.9	1.9	3.2

## 時系列表第2表 労働時間指数

(事業所規模5人以上)

(令和2年平均=100)

年 月	調 査 産 業 計						製造業	卸売業、 小売業	医療、福 祉		
	前年比		一般労働者		パートタイム労働者		事業所規模30人以上		前年比	前年比	前年比
	%		%		%		%		%	%	%
総実労働時間											
令和2年	100.0	-2.8	100.0	-2.6	100.0	-4.7	100.0	-2.8	-4.1	-1.3	-1.0
3年	100.7	0.6	101.0	1.1	99.3	-0.7	101.4	1.4	1.8	0.6	0.0
4年	100.8	0.1	101.2	0.2	100.3	1.0	102.0	0.6	0.4	-0.2	-0.7
5年	100.9	0.1	101.9	0.7	99.9	-0.4	102.4	0.4	0.3	-0.8	0.4
令和5年7月	102.6	-1.0	103.8	-0.2	100.6	-1.9	104.2	-0.5	-0.8	-2.0	-1.0
8月	97.6	-0.3	97.9	0.1	99.1	-0.9	99.2	0.1	-0.3	-1.2	-0.2
9月	101.0	-0.6	102.2	0.3	99.9	-1.4	102.1	-0.5	-0.1	-0.2	-0.3
10月	102.4	0.8	103.9	1.5	99.9	-0.6	104.3	1.4	1.1	-0.2	0.8
11月	102.4	-0.3	104.2	0.7	99.5	-1.8	104.2	0.2	0.5	-0.8	-0.3
12月	100.7	-0.9	102.1	-0.3	99.9	-1.2	102.1	-0.6	-0.3	-0.9	-0.4
6年1月	95.3	-0.9	94.6	-0.3	97.5	-1.0	96.1	-0.7	-0.4	-1.2	-0.6
2月	99.6	-0.5	99.4	-0.1	99.4	-0.5	99.5	-0.2	-0.3	-0.3	-0.3
3月	100.9	-2.6	100.6	-2.5	101.0	-1.6	101.1	-2.7	-1.8	-0.8	-2.2
4月	104.7	-0.9	104.7	-0.5	103.4	-0.8	105.1	-0.7	-1.6	-1.2	0.4
5月	101.3	1.0	100.6	1.8	102.1	-0.5	102.3	1.7	2.2	0.1	0.7
6月	103.7	-3.1	103.4	-2.9	103.0	-1.9	103.7	-2.9	-2.0	-2.1	-3.0
7月	104.7	0.6	104.9	1.2	102.8	0.0	105.4	1.1	0.1	-0.3	1.4
8月(速報)	98.1	-0.9	97.1	-0.8	100.4	-0.9	98.8	-0.5	-0.3	-0.2	0.1
所定内労働時間											
令和2年	100.0	-2.0	100.0	-1.5	100.0	-4.2	100.0	-1.7	-2.3	-0.8	-0.5
3年	100.4	0.4	100.6	0.6	99.5	-0.4	100.9	0.8	0.7	0.5	0.1
4年	100.1	-0.3	100.3	-0.3	100.3	0.8	101.1	0.2	0.0	-0.5	-1.2
5年	100.3	0.2	101.1	0.8	99.8	-0.5	101.6	0.5	0.8	-0.7	0.5
令和5年7月	102.1	-0.9	103.2	-0.2	100.5	-2.0	103.6	-0.5	-0.2	-1.8	-1.1
8月	97.3	-0.2	97.6	0.2	99.0	-0.9	98.8	0.2	0.4	-1.2	-0.1
9月	100.6	-0.3	101.6	0.6	99.7	-1.6	101.4	-0.3	0.6	0.0	-0.2
10月	101.7	1.0	103.0	1.7	99.7	-0.7	103.3	1.5	1.8	-0.2	0.8
11月	101.7	-0.1	103.3	0.9	99.4	-1.8	103.4	0.5	1.1	-0.8	-0.2
12月	100.1	-0.5	101.3	0.0	99.6	-1.2	101.2	-0.3	0.3	-0.8	-0.1
6年1月	94.6	-0.6	93.8	-0.1	97.3	-0.9	95.4	-0.4	0.3	-1.2	-0.3
2月	98.9	-0.4	98.6	0.1	99.4	-0.6	98.8	0.0	0.4	-0.5	-0.4
3月	99.9	-2.6	99.5	-2.5	100.8	-1.8	100.1	-2.8	-1.5	-0.8	-2.4
4月	104.1	-0.7	103.9	-0.3	103.2	-0.9	104.4	-0.5	-1.1	-1.2	0.1
5月	100.9	1.2	100.2	2.1	101.9	-0.7	101.9	2.0	2.7	0.3	0.6
6月	103.3	-3.1	103.0	-2.9	103.0	-2.1	103.4	-3.0	-1.8	-2.0	-3.0
7月	104.4	0.8	104.5	1.5	102.6	-0.1	105.1	1.3	0.2	-0.5	1.4
8月(速報)	97.9	-0.7	96.8	-0.6	100.1	-0.9	98.7	-0.3	-0.2	-0.2	0.3
所定外労働時間											
令和2年	100.0	-13.2	100.0	-13.0	100.0	-18.1	100.0	-13.1	-20.7	-10.6	-13.0
3年	105.2	5.1	106.2	6.2	93.7	-6.4	107.4	7.4	14.1	3.6	-0.8
4年	110.0	4.6	111.3	4.8	102.8	9.7	113.0	5.2	6.2	4.2	10.3
5年	109.0	-0.9	110.9	-0.4	104.4	1.6	111.6	-1.2	-5.5	-2.8	0.4
令和5年7月	108.7	-2.0	110.5	-0.7	104.8	0.0	111.1	-0.8	-6.9	-4.2	2.0
8月	101.1	-1.1	102.4	-0.8	104.8	0.0	103.7	-0.9	-7.3	-2.8	-1.9
9月	107.6	-3.0	110.5	-1.4	104.8	4.8	111.1	-1.7	-6.2	-2.8	-2.0
10月	112.0	-1.8	114.5	-0.7	104.8	0.0	115.7	-0.9	-6.1	0.0	2.0
11月	112.0	-1.8	114.5	-1.4	104.8	0.0	113.9	-2.4	-6.0	-1.3	-1.9
12月	109.8	-3.8	112.1	-2.8	109.5	-4.2	112.0	-4.0	-6.7	-1.3	-5.5
6年1月	104.3	-4.0	104.0	-3.1	104.8	-4.3	103.7	-4.2	-7.6	-1.4	-7.6
2月	109.8	-2.0	109.7	-1.4	100.0	5.0	108.3	-2.5	-7.0	1.5	2.1
3月	114.1	-2.8	114.5	-2.1	109.5	4.5	113.0	-1.6	-5.5	0.0	1.9
4月	114.1	-2.8	113.7	-2.7	109.5	4.5	113.0	-3.2	-6.4	0.0	8.3
5月	106.5	-2.0	105.6	-1.6	109.5	4.5	106.5	-1.7	-3.9	-2.8	2.1
6月	108.7	-2.9	108.1	-2.9	104.8	4.8	107.4	-2.5	-4.4	-2.8	-2.1
7月	109.8	-2.0	109.7	-1.4	109.5	4.5	109.3	-0.8	-0.7	2.9	2.0
8月(速報)	101.1	-3.1	100.0	-3.1	109.5	0.0	100.0	-2.7	-0.8	0.0	-6.0

### 時系列表第3表 常用雇用指数

(事業所規模5人以上)

(令和2年平均=100)

年 月	調 査 産 業 計						製造業	卸売業, 小売業	医療, 福 祉		
	一 般 労 働 者		パートタイム労働者		事業所規模30人以上						
	前年比	前年比	前年比	前年比	前年比	前年比	前年比	前年比	前年比		
令和2年	100.0	0.2	100.0	0.8	100.0	-1.0	100.0	1.1	0.0	-0.4	2.2
3年	100.5	0.5	100.3	0.3	101.0	1.0	100.3	0.3	-1.1	0.4	2.8
4年	101.3	0.8	100.6	0.3	102.8	1.8	99.7	-0.6	-0.9	-0.8	2.6
5年	103.1	1.9	101.5	0.9	106.8	3.9	100.4	0.8	0.2	0.3	1.9
令和5年7月	103.7	1.8	102.1	0.8	107.3	4.0	100.8	0.7	0.0	0.3	1.7
8月	103.6	1.8	102.0	1.2	107.3	3.1	100.6	0.7	0.0	0.1	1.7
9月	103.7	1.9	101.8	0.8	108.0	4.3	100.6	0.8	0.2	0.3	1.8
10月	103.9	1.9	101.9	1.1	108.4	3.7	100.6	0.8	0.3	0.5	2.0
11月	104.2	2.1	101.9	1.1	109.4	4.5	100.9	1.0	0.3	0.7	2.1
12月	104.3	2.0	101.9	1.3	110.0	3.9	101.0	1.1	0.3	0.8	2.2
6年1月	103.2	1.2	103.6	3.0	102.4	-2.6	100.7	0.9	0.2	1.2	0.8
2月	103.1	1.3	103.5	3.2	102.4	-2.8	100.6	1.0	0.2	1.2	0.8
3月	102.7	1.4	103.0	3.1	102.0	-2.8	100.0	1.2	0.0	1.3	0.8
4月	103.9	1.2	104.9	2.9	101.7	-2.6	101.6	1.1	0.0	1.3	1.1
5月	104.3	1.3	105.0	2.9	102.9	-2.2	101.9	1.2	-0.1	1.6	1.0
6月	104.6	1.1	105.3	3.1	103.2	-3.0	102.1	1.4	-0.1	1.7	0.8
7月	104.9	1.2	105.4	3.2	103.6	-3.4	102.1	1.3	0.0	1.8	0.7
8月(速報)	104.8	1.2	105.9	3.8	102.3	-4.7	101.9	1.3	0.0	2.0	0.7

### 時系列表第4表 パートタイム労働者比率

(事業所規模5人以上)

年 月	パートタイム労働者 比率	
	前年差	ポイント
令和2年	31.13	-0.40
3年	31.28	0.15
4年	31.60	0.32
5年	32.24	0.64
令和5年7月	32.21	0.69
8月	32.24	0.39
9月	32.43	0.75
10月	32.50	0.58
11月	32.68	0.72
12月	32.82	0.59
6年1月	30.88	0.68
2月	30.92	0.56
3月	30.93	0.56
4月	30.48	0.62
5月	30.70	0.73
6月	30.70	0.54
7月	30.77	0.45
8月(速報)	30.40	0.06

### 時系列表第5表 労働異動率

(事業所規模5人以上)

年 月	入 職 率		離 職 率	
	前年差	ポイント	前年差	ポイント
令和2年	1.97	-0.19	1.98	-0.08
3年	1.96	-0.01	1.93	-0.05
4年	2.05	0.09	1.98	0.05
5年	2.14	0.09	2.01	0.03
令和5年7月	1.93	0.01	1.73	-0.03
8月	1.67	0.03	1.81	0.06
9月	1.79	0.12	1.75	-0.01
10月	2.14	0.13	1.98	0.08
11月	1.79	0.15	1.53	-0.03
12月	1.58	0.01	1.46	0.00
6年1月	1.38	-0.04	1.74	0.08
2月	1.60	-0.04	1.68	-0.10
3月	1.86	-0.07	2.32	-0.07
4月	5.33	-0.13	4.17	-0.13
5月	2.31	-0.03	1.97	-0.04
6月	1.86	-0.11	1.64	-0.06
7月	1.81	-0.12	1.67	-0.06
8月(速報)	1.59	-0.08	1.69	-0.12

時系列表第6表  
実質賃金指数

(令和2年平均=100)

年 月	事業所規模5人以上				事業所規模30人以上			
	現金給与総額		きまって支給する給与		現金給与総額		きまって支給する給与	
	前年比	%	前年比	%	前年比	%	前年比	%
令和2年	100.0	-1.2	100.0	-0.7	100.0	-1.7	100.0	-1.1
3年	100.6	0.6	100.8	0.8	101.2	1.2	101.5	1.5
4年	99.6	-1.0	99.2	-1.6	101.3	0.1	100.9	-0.6
5年	97.1	-2.5	96.6	-2.6	99.3	-2.0	98.8	-2.1
令和5年7月	111.9	-2.7	97.0	-2.5	114.6	-2.2	99.1	-1.8
8月	82.7	-2.8	95.9	-2.4	81.4	-2.2	98.0	-1.8
9月	81.3	-2.9	96.0	-2.6	81.1	-2.3	98.1	-2.0
10月	80.9	-2.3	95.7	-2.6	80.8	-1.7	97.9	-2.0
11月	84.3	-2.5	95.8	-2.3	83.8	-2.6	98.1	-1.6
12月	166.5	-2.1	96.0	-1.7	180.7	-1.4	98.3	-1.2
6年1月	83.5	-1.1	96.8	-1.4	81.1	-0.9	96.6	-1.3
2月	81.7	-1.8	97.4	-1.6	79.5	-1.4	97.2	-1.3
3月	87.5	-2.1	98.1	-1.5	85.8	-1.4	98.2	-0.9
4月	85.2	-1.2	99.1	-1.2	83.0	-0.8	99.1	-0.5
5月	85.3	-1.3	98.1	-1.2	83.6	-0.7	98.2	-0.5
6月	143.0	1.1	98.7	-1.2	150.6	1.0	98.7	-0.5
7月	115.0	0.3	98.3	-1.0	114.4	0.4	98.4	-0.4
8月(速報)	84.1	-0.6	97.6	-0.5	81.0	-0.2	97.8	0.1

注：実質賃金は、名目賃金指数を消費者物価指数（持家の帰属家賃を除く総合）で除して算出している。

時系列表第7表  
時間当たり給与（パートタイム労働者）

(事業所規模5人以上)

年 月	時間当たり給与	
	円	%
令和2年	1,213	3.9
3年	1,223	0.8
4年	1,242	1.6
5年	1,279	3.0
令和5年7月	1,283	4.0
8月	1,291	3.4
9月	1,280	3.3
10月	1,293	3.8
11月	1,301	4.2
12月	1,307	3.8
6年1月	1,337	3.6
2月	1,324	3.8
3月	1,325	4.9
4月	1,315	3.6
5月	1,329	4.1
6月	1,335	4.7
7月	1,339	3.7
8月(速報)	1,363	4.8

注：時間当たり給与は、所定内給与を所定内労働時間で除して算出している。

時系列表第8表 季節調整済指数

(事業所規模5人以上)

(令和2年平均=100)

年 月	現金給与総額				総実労働時間				常用雇用			
	前月比		きまって支給する給与		前月比		所定外労働時間		前月比			
	前月比	%	前月比	%	前月比	%	前月比	%	前月比	%		
令和4年9月	102.7	0.3	102.3	0.2	101.5	-0.1	112.0	2.2	122.4	0.0	101.6	0.1
10月	102.2	-0.5	102.2	-0.1	100.2	-1.3	110.8	-1.1	121.2	-1.0	101.8	0.2
11月	102.8	0.6	102.4	0.2	100.6	0.4	109.4	-1.3	119.6	-1.3	101.8	0.0
12月	102.7	-0.1	102.4	0.0	100.7	0.1	109.5	0.1	117.5	-1.8	102.0	0.2
5年1月	102.3	-0.4	102.3	-0.1	100.1	-0.6	108.3	-1.1	113.6	-3.3	102.2	0.2
2月	102.6	0.3	102.4	0.1	100.6	0.5	110.2	1.8	114.6	0.9	102.3	0.1
3月	103.5	0.9	102.2	-0.2	101.2	0.6	110.0	-0.2	114.5	-0.1	102.4	0.1
4月	103.0	-0.5	102.8	0.6	100.7	-0.5	109.7	-0.3	114.6	0.1	102.7	0.3
5月	104.9	1.8	103.5	0.7	103.2	2.5	110.8	1.0	118.0	3.0	102.9	0.2
6月	104.6	-0.3	103.4	-0.1	101.7	-1.5	111.0	0.2	118.9	0.8	103.3	0.4
7月	103.2	-1.3	103.3	-0.1	100.0	-1.7	108.7	-2.1	115.1	-3.2	103.3	0.0
8月	103.2	0.0	103.3	0.0	101.4	1.4	108.5	-0.2	113.4	-1.5	103.4	0.1
9月	103.3	0.1	103.2	-0.1	100.8	-0.6	108.7	0.2	114.8	1.2	103.6	0.2
10月	103.7	0.4	103.5	0.3	101.0	0.2	108.9	0.2	113.9	-0.8	103.6	0.0
11月	103.5	-0.2	103.5	0.0	100.4	-0.6	107.4	-1.4	112.5	-1.2	103.9	0.3
12月	103.6	0.1	103.7	0.2	99.8	-0.6	105.4	-1.9	109.7	-2.5	103.9	0.0
6年1月	103.8	0.2	103.4	-0.3	99.1	-0.7	104.0	-1.3	104.9	-4.4	103.4	-0.5
2月	103.9	0.1	104.0	0.6	100.1	1.0	108.2	4.0	106.7	1.7	103.6	0.2
3月	104.4	0.5	103.8	-0.2	98.4	-1.7	106.8	-1.3	108.1	1.3	103.8	0.2
4月	104.6	0.2	104.3	0.5	99.8	1.4	106.5	-0.3	107.3	-0.7	103.9	0.1
5月	106.9	2.2	105.5	1.2	104.3	4.5	108.7	2.1	113.4	5.7	104.2	0.3
6月	109.2	2.2	105.5	0.0	98.6	-5.5	107.7	-0.9	113.6	0.2	104.4	0.2
7月	106.7	-2.3	105.4	-0.1	100.7	2.1	106.5	-1.1	114.2	0.5	104.5	0.1
8月(速報)	106.3	-0.4	106.3	0.9	100.6	-0.1	105.2	-1.2	112.4	-1.6	104.6	0.1

注1：季節調整の方法は、センサス局法(X-12-ARIMAのなかのX-11デフォルト)による。

注2：季節調整値及びその前月比は、令和6年1月分確報公表時において過去に遡って改訂した。

この季節調整値の令和5年12月分以前については、指数作成開始時点等から令和5年12月分までのデータを用いて再計算し、令和6年1月分以降については、当該データから得られる予測季節要素を用いて計算している。



【参考資料】

毎月勤労統計における共通事業所による前年同月比の参考提供

「公的統計の整備に関する基本的な計画」（平成30年3月6日閣議決定）に基づき、共通事業所による前年同月比について、以下のとおり参考提供します。

- (注1) 共通事業所とは、「前年同月分」及び「当月分」ともに集計対象となった調査対象事業所のことである。平成30年から部分入替え方式の導入に伴い(詳細は最終頁の利用上の注意8)を参照)、常に一部の調査事業所が前年も調査対象となっていることから共通事業所に限定した集計が可能となった。
- (注2) 共通事業所集計では、同一事業所の平均賃金などの変化をみるためのものであり、労働者数の変化の影響を除くため、前年同月も当月の労働者数をもとに月々の平均賃金などを計算している。
- (注3) 共通事業所のみを用いて集計を行っているため、本系列に比べ、サンプルサイズが小さくなることに留意が必要である。

(賃金)

年 月	調査産業計			調査産業計			調査産業計			調査産業計(就業形態計)	
	一般	パート		一般	パート		一般	パート		所定外給与	特別給与
	%	%	%	%	%	%	%	%	%	%	%
	現金給与総額			きまって支給する給与			所定内給与				
令和4年9月	1.4	1.6	2.4	1.5	1.7	2.3	1.1	1.3	2.0	6.5	-0.6
10月	1.5	1.8	0.7	1.4	1.7	0.7	1.0	1.2	0.5	7.2	3.7
11月	1.0	1.4	0.8	1.1	1.5	0.8	1.0	1.3	0.8	3.4	-0.6
12月	3.7	4.6	0.5	0.9	1.4	0.4	0.8	1.4	0.4	1.6	6.4
5年1月	1.1	1.2	1.7	1.4	1.4	2.2	1.5	1.5	2.2	0.3	-4.1
2月	1.9	1.7	3.9	1.5	1.2	4.2	1.5	1.2	3.9	1.7	30.3
3月	2.4	2.4	3.0	1.2	1.2	3.1	1.2	1.1	2.9	2.0	16.8
4月	1.9	2.0	1.8	1.3	1.5	1.6	1.5	1.6	1.6	-0.4	15.3
5月	2.5	2.7	2.8	1.8	1.8	2.7	1.9	2.0	2.8	0.0	18.9
6月	2.8	3.0	1.7	1.5	1.6	1.6	1.5	1.6	1.7	2.2	4.6
7月	2.3	2.7	2.1	1.9	2.2	2.2	2.1	2.4	2.3	-0.4	3.4
8月	1.4	1.4	3.0	1.7	1.7	3.1	1.9	1.8	3.3	0.2	-4.9
9月	1.8	1.7	3.0	2.1	2.0	3.1	2.1	2.1	3.3	0.9	-5.9
10月	2.6	2.5	3.3	2.1	1.9	3.3	2.2	2.0	3.4	0.8	24.2
11月	2.0	1.8	3.3	2.1	2.0	3.3	2.2	2.0	3.4	1.4	-0.1
12月	2.0	1.9	4.0	2.0	1.9	3.0	2.2	2.1	3.1	-0.1	1.9
6年1月	2.2	2.5	2.4	1.7	2.0	2.1	1.9	2.1	2.3	-0.1	14.0
2月	1.9	1.8	3.4	1.9	1.9	3.3	2.1	2.0	3.5	0.2	-2.3
3月	1.9	1.9	1.9	2.0	2.0	2.3	2.0	2.1	2.3	1.5	0.5
4月	1.8	1.7	2.6	2.1	2.0	3.0	2.2	2.1	3.0	0.6	-5.1
5月	2.6	2.6	3.7	2.8	2.8	3.8	2.8	2.7	3.9	3.1	-0.3
6月	5.1	5.2	5.9	2.5	2.7	2.7	2.5	2.7	2.6	2.9	8.6
7月	4.7	5.0	3.5	2.7	2.8	3.0	2.9	3.0	3.1	0.1	9.9
8月(速報)	3.1	3.2	4.2	2.9	2.9	4.1	2.9	2.9	4.1	3.4	7.5
年 月	製造業(就業形態計)			卸売業、小売業(就業形態計)			医療、福祉(就業形態計)				
	現金給与総額	きまって支給する給与	所定内給与	現金給与総額	きまって支給する給与	所定内給与	現金給与総額	きまって支給する給与	所定内給与		
令和4年9月	1.4	1.5	1.1	2.6	2.1	1.9	1.2	0.9	0.8		
10月	1.5	1.6	1.0	2.3	2.4	2.1	0.8	1.0	1.1		
11月	0.1	0.8	0.6	2.8	2.4	2.3	2.9	1.4	1.1		
12月	5.2	0.6	0.8	4.3	1.9	1.8	2.5	1.7	1.4		
5年1月	0.6	0.7	1.2	0.4	1.7	1.6	1.8	0.7	0.5		
2月	1.1	1.1	1.5	1.6	1.3	1.2	1.7	1.0	1.1		
3月	1.5	0.9	1.2	3.0	1.2	1.1	0.8	1.0	1.1		
4月	0.4	1.0	1.5	1.6	1.1	1.1	0.5	0.0	0.3		
5月	4.5	2.1	2.3	2.0	1.8	1.9	0.0	0.9	1.2		
6月	4.1	1.8	1.9	2.9	2.2	2.2	0.6	-0.3	-0.2		
7月	1.3	2.1	2.7	3.5	3.1	3.0	2.2	0.7	0.7		
8月	2.0	1.7	2.4	2.8	2.6	2.4	-0.2	0.1	0.3		
9月	1.9	1.8	2.4	1.5	3.0	2.7	0.7	0.9	1.2		
10月	2.3	2.0	2.5	4.2	3.1	2.8	1.1	0.9	1.0		
11月	-0.1	1.7	2.1	3.3	3.0	2.7	0.1	0.7	0.9		
12月	2.7	1.7	2.2	1.4	3.1	2.9	1.6	0.6	0.7		
6年1月	1.0	1.8	2.4	4.3	2.5	2.3	0.7	0.1	0.4		
2月	1.6	1.5	2.2	2.5	2.5	2.6	0.8	0.6	0.3		
3月	1.4	1.4	2.0	4.3	3.5	3.3	0.9	1.4	1.2		
4月	1.7	2.2	2.8	3.7	3.2	3.3	1.1	1.4	1.4		
5月	0.0	3.0	3.2	4.5	3.0	3.0	1.7	1.5	1.3		
6月	5.5	2.7	2.9	4.2	3.5	3.3	4.0	1.9	1.7		
7月	5.9	2.8	3.1	7.3	3.0	3.2	2.3	2.3	2.3		
8月(速報)	2.8	3.0	3.0	3.6	3.1	2.9	3.0	2.6	2.6		

## (労働時間)

年 月	調査産業計			調査産業計			調査産業計		
	一般	パート		一般	パート		一般	パート	
	%	%	%	%	%	%	%	%	%
	総実労働時間			所定内労働時間			所定外労働時間		
令和4年9月	1.1	1.2	1.9	0.6	0.7	1.6	7.4	6.9	15.8
10月	-1.0	-1.0	-0.5	-1.6	-1.6	-0.8	6.1	5.9	10.0
11月	-0.8	-0.5	-1.1	-1.0	-0.8	-1.1	1.9	2.1	0.0
12月	-1.2	-0.7	-1.8	-1.3	-0.9	-2.0	1.0	0.7	4.5
5年1月	-1.2	-1.2	-0.8	-1.4	-1.4	-0.9	1.1	0.8	5.0
2月	2.4	2.4	2.9	2.5	2.5	2.7	2.1	2.3	11.1
3月	0.9	0.8	1.5	0.9	0.9	1.3	1.0	0.0	10.5
4月	-0.6	-0.5	-0.5	-0.5	-0.3	-0.5	-1.9	-2.1	0.0
5月	1.5	2.0	0.4	1.7	2.2	0.5	-1.0	0.0	-4.5
6月	-0.1	0.2	-1.1	0.0	0.4	-1.1	-2.0	-2.2	0.0
7月	-0.8	-0.5	-0.7	-0.6	-0.3	-0.8	-2.9	-2.2	0.0
8月	-0.3	-0.3	0.0	-0.2	-0.1	0.1	-2.1	-2.3	-4.2
9月	0.0	0.2	-0.1	0.2	0.4	-0.3	-2.0	-2.2	4.8
10月	1.0	1.2	0.1	1.3	1.5	0.1	-1.9	-1.4	0.0
11月	0.3	0.5	-0.4	0.5	0.7	-0.4	-1.9	-2.1	0.0
12月	-0.4	-0.5	-0.1	-0.2	-0.3	0.0	-2.9	-3.5	-4.0
6年1月	-0.5	-0.3	-0.8	-0.3	-0.1	-0.7	-3.0	-3.0	-4.5
2月	-0.1	-0.2	0.5	0.0	0.0	0.5	-1.9	-2.2	0.0
3月	-2.3	-2.5	-1.4	-2.3	-2.4	-1.4	-1.9	-2.7	0.0
4月	-0.4	-0.5	0.2	-0.2	-0.3	0.3	-2.8	-2.7	0.0
5月	1.4	1.7	0.1	1.6	2.0	0.1	-1.0	-1.5	0.0
6月	-2.6	-2.8	-1.1	-2.5	-2.8	-1.2	-2.9	-2.9	5.0
7月	0.8	1.0	0.5	1.0	1.2	0.3	-2.0	-2.2	9.5
8月(速報)	-0.6	-0.7	0.3	-0.5	-0.6	0.1	-2.1	-2.4	4.5
年 月	製造業(就業形態計)			卸売業, 小売業(就業形態計)			医療, 福祉(就業形態計)		
	総実労働時間	所定内労働時間	所定外労働時間	総実労働時間	所定内労働時間	所定外労働時間	総実労働時間	所定内労働時間	所定外労働時間
令和4年9月	1.1	0.8	5.1	0.5	0.2	7.2	-1.3	-1.6	6.4
10月	-0.5	-1.1	5.7	-0.2	-0.6	8.6	-2.6	-3.0	6.4
11月	-0.4	-0.5	0.0	-0.6	-0.8	2.7	-1.4	-1.6	2.0
12月	-0.9	-0.8	-2.0	-0.6	-0.8	2.7	-1.4	-1.8	10.4
5年1月	-2.8	-2.5	-5.2	-1.3	-1.4	1.4	-1.6	-1.6	0.0
2月	1.1	1.6	-4.1	1.3	1.3	1.4	2.1	2.3	-2.0
3月	0.2	0.8	-5.4	0.5	0.5	0.0	0.5	0.6	0.0
4月	-1.2	-0.5	-7.4	-1.1	-0.9	-3.8	-1.2	-1.0	-5.8
5月	2.5	3.0	-3.1	0.5	0.7	-1.4	1.4	1.5	-2.0
6月	0.2	0.7	-4.3	0.7	0.6	1.4	-0.7	-0.7	-2.0
7月	-0.9	-0.3	-7.5	-0.7	-0.8	1.4	-0.5	-0.5	-2.0
8月	-1.0	-0.4	-7.2	-0.6	-0.7	0.0	-0.2	0.0	-4.0
9月	-0.3	0.4	-6.8	1.2	1.1	2.8	0.1	0.2	-4.0
10月	0.7	1.4	-6.0	1.0	0.8	4.2	1.1	1.1	0.0
11月	0.1	0.7	-5.9	0.7	0.6	2.7	0.3	0.3	0.0
12月	-0.4	0.1	-6.0	0.2	0.1	1.3	0.2	0.3	-1.9
6年1月	-0.4	0.2	-6.1	-1.0	-1.0	-1.4	0.0	0.4	-8.9
2月	-0.5	0.3	-8.3	-0.6	-0.6	-1.5	0.4	0.3	2.0
3月	-1.8	-1.2	-6.9	-0.2	-0.4	2.9	-1.7	-1.8	1.9
4月	-1.6	-1.1	-7.0	0.2	0.2	1.3	1.1	0.9	6.0
5月	1.8	2.4	-4.7	1.3	1.4	0.0	0.5	0.5	2.0
6月	-1.8	-1.6	-3.7	-1.3	-1.3	0.0	-2.9	-3.0	0.0
7月	-0.3	-0.1	-2.9	-0.5	-0.4	-1.4	1.7	1.5	6.0
8月(速報)	-0.5	-0.3	-2.4	0.4	0.4	0.0	-0.1	0.0	-2.0

## 用語の説明

- 1) 常用労働者とは、
  - ① 期間を定めずに雇われている者
  - ② 1か月以上の期間を定めて雇われている者のいずれかに該当する者をいう。(平成30年1月分調査から定義が変更となっていることに留意が必要)
- 2) パートタイム労働者とは、常用労働者のうち、
  - ① 1日の所定労働時間が一般の労働者よりも短い者
  - ② 1日の所定労働時間が一般の労働者と同じで1週の所定労働日数が一般の労働者よりも少ない者のいずれかに該当する者をいう。
- 3) 一般労働者とは、常用労働者のうち、パートタイム労働者でない者をいう。
- 4) 入職(離職)率とは、前月末労働者数に対する月間の入職(離職)者数の割合(%)である。なお、入職(離職)者には、同一企業内での事業所間の異動者を含む。
- 5) 現金給与額について  
賃金、給与、手当、賞与その他の名称の如何を問わず、労働の対償として使用者が労働者に通貨で支払うもので、所得税、社会保険料、組合費、購買代金等を差し引く前の金額である。退職を事由に労働者に支払われる退職金は、含まれない。
  - ・ **現金給与総額**：以下に述べるきままって支給する給与と特別に支払われた給与の合計額。
  - ・ **きままって支給する給与(定期給与)**：労働協約、就業規則等によってあらかじめ定められている支給条件、算定方法によって支給される給与でいわゆる基本給、家族手当、超過労働手当を含む。
  - ・ **所定内給与**：きままって支給する給与のうち次の**所定外給与**以外のもの。
  - ・ **所定外給与(超過労働給与)**：所定の労働時間を超える労働に対して支給される給与や、休日労働、深夜労働に対して支給される給与。時間外手当、早朝出勤手当、休日出勤手当、深夜手当等である。
  - ・ **特別に支払われた給与(特別給与)**：労働協約、就業規則等によらず、一時的又は突発的の事由に基づき労働者に支払われた給与又は労働協約、就業規則等によりあらかじめ支給条件、算定方法が定められている給与で以下に該当するもの。
    - ① 夏冬の賞与、期末手当等の一時金
    - ② 支給事由の発生が不定期なもの
    - ③ 3か月を超える期間で算定される手当等(6か月分支払われる通勤手当等)
    - ④ いわゆるベースアップの差額追給分
- 6) 実労働時間数、出勤日数について  
労働者が実際に労働した時間数及び実際に出勤した日数。休憩時間は給与支給の有無にかかわらず除かれる。有給休暇取得分も除かれる。
  - ・ **総実労働時間**：次の**所定内労働時間**と**所定外労働時間**の合計。
  - ・ **所定内労働時間**：労働協約、就業規則等で定められた正規の始業時刻と終業時刻の間の実労働時間数。
  - ・ **所定外労働時間**：早出、残業、臨時の呼出、休日出勤等の実労働時間数。
  - ・ **出勤日数**：業務のため実際に出勤した日数。1時間でも就業すれば1出勤日とする。

## 利用上の注意

- 1) 毎月勤労統計調査の公表値については、特に断りがない限り、以下の数値に基づくものである。
  - 【平成15年12月分以前】  
毎月の集計結果
  - 【平成16年1月分～平成23年12月分】  
全数調査するとしていたところを一部抽出調査で行っており、抽出調査を行う場合に必要な復元を行うことができなかったことから、時系列比較可能な指数を作成するために推計した「時系列比較のための推計値」
  - 【平成24年1月分～令和元年5月分】  
全数調査するとしていたところを一部抽出調査で行っていたことから、抽出調査を行う場合に必要な復元を行った集計値
  - 【令和元年6月以降】  
毎月の集計結果  
※ 令和元年6月分から令和2年5月分までの前年同月比（差）は、500人以上規模の事業所については、前年同月の値として、抽出調査による値を用いている。
- 2) 1) 以外に、共通事業所による前年同月比を参考として公表している。

共通事業所とは、「前年同月分」及び「当月分」ともに集計対象となった調査対象事業所のことであり、平成30年からの部分入替え方式の導入に伴い、常に一部の調査対象事業所が前年も調査対象となり共通事業所に限定した集計が可能となったことから、共通事業所による前年同月比を参考情報として公表している。

共通事業所集計では、同一事業所の平均賃金などの変化をみるための参考値として公表しているものであり、労働者数の変化の影響を除くため、前年同月も当月の労働者数をもとに月々の平均賃金などを計算している。そのため、この数値は調査対象事業所の部分入替えや労働者数のベンチマーク更新による断層の影響を含まない数値となっている。（8）及び9）参照

また、共通事業所集計は、通常の公表値に比べて、サンプルサイズが小さくなることに留意が必要である。
- 3) 統計数値は、特に断りのない限り、調査産業計、常用労働者（パートタイム労働者を含む。）に関するものである。
- 4) 「前年比」は、対前年増減率（%）を掲載している。季節調整済指数の「前月比」は、対前月増減率（%）を掲載している。月次の場合、「前年比」、「前年差」は前年同月と比較している。
- 5) 表章産業は、日本標準産業分類（平成25年10月改定）に基づいている。また、産業名で「鉱業、採石業等」、「電気・ガス業」、「不動産・物品賃貸業」、「学術研究等」、「飲食サービス業等」、「生活関連サービス等」、「その他のサービス業」とあるのは、それぞれ「鉱業、採石業、砂利採取業」、「電気・ガス・熱供給・水道業」、「不動産業、物品賃貸業」、「学術研究、専門・技術サービス業」、「宿泊業、飲食サービス業」、「生活関連サービス業、娯楽業」、「サービス業（他に分類されないもの）」のことである。
- 6) 前年比などの増減率は、指数等により算出しており、実数で計算した場合と必ずしも一致しない。
- 7) 令和4年1月分確報公表時から、指数は、令和2年平均を100とする令和2年基準とする。これに伴い、令和4年1月分以降と比較できるように、令和3年12月分までの指数を、令和2年平均が100となるように改訂した。  
令和3年12月分までの増減率は、一部を除き、改訂前の指数で計算しているため、改訂後の指数で計算した場合と必ずしも一致しない。
- 8) 調査対象事業所のうち30人以上規模の事業所の抽出方法は、従来の2～3年に一度行う総入替え方式から、毎年1月分調査時に行う部分入替え方式に平成30年から変更した。  
従来の総入替え方式においては、入替え時に一定の断層が生じていたため、賃金、労働時間指数とその増減率については過去に遡った改訂を行っていたが、部分入替え方式導入により断層は縮小することから、過去に遡った改訂は行っていない。
- 9) 令和6年1月分確報公表時に、労働者数推計を当時利用できる最新のデータ（令和3年経済センサス活動調査）に基づき更新（ベンチマーク更新）した。ベンチマーク更新に伴い常用雇用指数及びその増減率は、過去に遡って改訂している。賃金・労働時間及びパートタイム労働者比率の令和6年（1月分確報以降）の前年同月比等については、令和5年にベンチマーク更新を行った参考値を作成し、この参考値と令和6年の値を比較することによりベンチマーク更新の影響を取り除いて算出しているため、指数から算出した場合と一致しない。  
（参考）<https://www.mhlw.go.jp/toukei/list/dl/maikin-kaisetsu-20240408.pdf>
- 10) 季節調整値及びその前月比は、原則、毎年1月分速報公表時に過去に遡って改訂している。ただし令和6年1月分については、確報公表時に過去に遡って改訂した。また、賃金・労働時間の季節調整値については、ベンチマーク更新の影響を取り除くため、令和5年の参考値、及び参考値と接続するよう前年同月比を用いて令和4年以前の指数を算出したものを用いて作成している。
- 11) 確報値は、速報値の集計後に新たに提出された調査票を加え集計したものである。速報値と異なる傾向の調査票が多く提出された場合、改訂の度合いが大きくなることもある。（なお、平成30年以降毎年1月に30人以上規模の事業所について部分入替えを行っており、速報は入替え前、確報は入替え後の事業所の調査票を集計していることにも留意する必要がある。）
- 12) 賃金の伸び率は「ベースアップ」の影響を受けやすく、各労働者の「定期昇給」による賃金増の影響は受けづらい。「ベースアップ」の影響は、特に一般労働者の所定内給与に反映される。  
（参考）<https://www.mhlw.go.jp/toukei/itiran/roudou/monthly/dl/maikin-chinginnobiritsu.pdf>

毎月勤労統計調査の結果の公表時刻は、速報、確報共、原則8時30分です。

今後の公表予定				
	速報	備考	確報	備考
8月分	***		10月24日	
9月分	11月7日	夏季賞与	11月22日	
10月分	12月6日		12月24日	
11月分	1月9日		1月24日	

# 山形県経済動向月例報告

(令和6年8月の経済指標を中心として)

令和6年10月11日

本県経済は、緩やかに持ち直しているものの、このところ弱含みの動きとなっている。

個人消費は、一部に弱さがみられるものの、底堅い動きとなっている。

鉱工業生産は、弱含みの動きとなっている。

雇用情勢は、弱含みの動きがみられる。

## 目次

	ページ
I 山形県の経済動向	1
II 全国の経済動向	3
III 東北の経済動向	3
IV 各種経済指標	
第1-1表 百貨店・スーパー販売額	4
第1-2表 コンビニエンスストア等販売額	5
第2表 新車登録届出台数	6
第3表 新設住宅着工戸数	7
第4表 鉱工業生産・在庫・出荷指数	8
第5表 山形県主要業種別生産指数	9
第6表 山形県主要業種別在庫指数	10
第7表 新規・有効求人倍率	11
第8表 賃金・労働時間・雇用指数	12
第9表 企業倒産	13
第10表 消費者物価指数	14
第11表 公共工事請負金額	15
(参考) その他の経済指標	16

### 利用上の注意

- ・ 山形県経済動向月例報告は、各種経済指標をもとに、本県経済の状況をまとめたものです。
- ・ 数字の単位未満は、原則として四捨五入しています。
- ・ 指標の中には速報値を使用しているものがあり、翌月以降に確定値に遡及して変更する場合があります。また、季節調整等により数値が改定される場合や公表数値が不定期に訂正される場合があります。
- ・ 各種経済指標は、官公庁、団体、会社等の業務資料及び当該機関の刊行した統計資料等によるものです。
- ・ この報告の内容は、インターネットでもご覧いただけます。

<https://www.pref.yamagata.jp>

(ホーム > 県政情報 > 山形県の紹介 > 統計情報・オープンデータ > 経済動向 > 経済動向月例報告)

- ・ この報告の内容についてのお問い合わせは、下記をお願いします。

〒990-8570 山形市松波二丁目8-1

山形県みらい企画創造部統計企画課政策統計担当

TEL 023-630-2180 FAX 023-630-2185

## 先月との比較

	9月	判断の 変化方向※	10月
<b>総括判断</b>	本県経済は、緩やかに持ち直しているものの、このところ弱含みの動きとなっている。	⇒	(同じ)
<b>個人消費</b>	個人消費は、一部に弱さがみられるものの、底堅い動きとなっている。	⇒	(同じ)
<b>鉱工業生産</b>	鉱工業生産は、弱含みの動きとなっている。	⇒	(同じ)
<b>雇用情勢</b>	雇用情勢は、弱含みの動きがみられる。	⇒	(同じ)

※矢印は基本的な傾向の変化を表しています。

# I 山形県の経済動向

## 概況

本県経済は、緩やかに持ち直しているものの、このところ弱含みの動きとなっている。

判断の変化方向

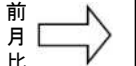

判断の変化方向

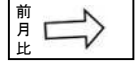

◎ 個人消費 … 一部に弱さがみられるものの、底堅い動きとなっている。

○ スーパー販売額は、全店舗ベースで2か月ぶりに前年を上回り、既存店ベースでも2か月ぶりに前年を上回った。新車登録届出台数は、2か月ぶりに前年を下回った。

・スーパー等販売額 (R6. 8月、全店舗)

スーパー 13,549百万円  
(前年比・全店舗) 2.9%  
(前年比・既存店) 2.0%

コンビニエンスストア 8,144百万円  
(前年比) △2.6%

ドラッグストア 7,416百万円  
(前年比) 4.9%

ホームセンター 2,950百万円  
(前年比) 0.7%

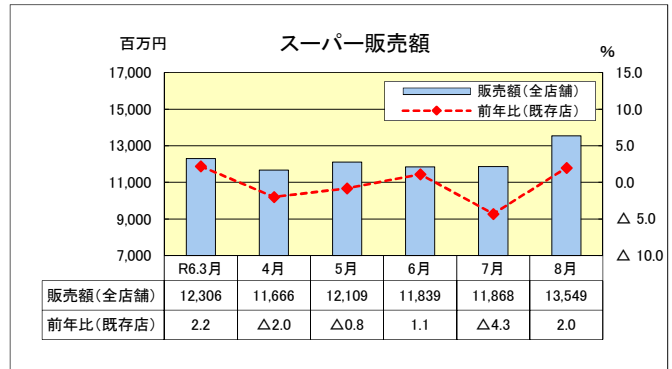

・乗用車(軽を含む)の新車登録届出台数

R6. 8月 3,124台 (前年比 △3.6%)

車種別

普通乗用車 859台 (前年比 △14.3%)

小型乗用車 700台 (前年比 △10.6%)

軽自動車 1,565台 (前年比 7.4%)

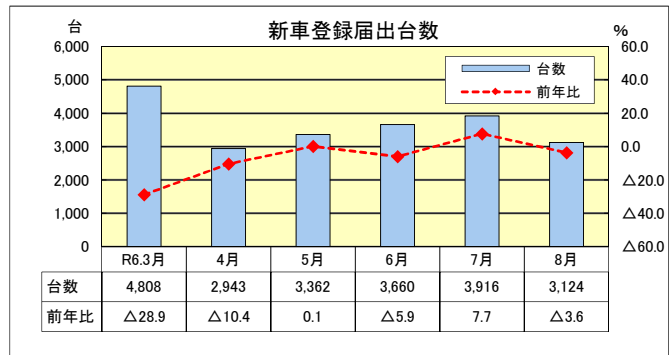

○ 住宅建設 … 前年の水準を上回った。

○ 住宅建設は、持家及び分譲住宅は減少したが、貸家が増加したため、全体では2か月連続で前年の水準を上回った。

・新設住宅着工戸数

R6. 8月 総戸数 391 (前年比 9.8%)

利用関係別 (主なもの)

持家 210戸 (前年比 △11.0%)

貸家 158戸 (前年比 88.1%)

分譲住宅 23戸 (前年比 △32.4%)

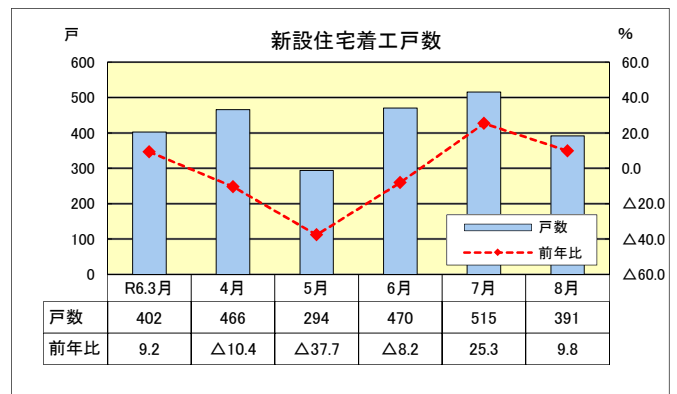

判断の変化方向

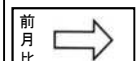

◎ 鉱工業生産 … 弱含みの動きとなっている。

○ 鉱工業生産指数(季節調整済)は、電子部品・デバイス工業や化学工業などの生産が増加したことから前月比で10.7%上昇し、4か月ぶりの上昇となった。また、前年比(原指数)では3.7%上昇し、8か月ぶりの上昇となった。

・鉱工業生産指数 (R6. 7月)

季節調整済指数 121.1 (前月比 10.7%)

原指数 122.8 (前年比 3.7%)

業種別 (前月比) 上昇: 電子部品・デバイス工業、化学工業など13業種

低下: 汎用・生産用・業務用機械工業、金属製品工業など9業種



主な業種の生産指数（季節調整済）

	前月比	前年比
電子部品・デバイス工業	152.8( 21.2%、	13.1%)
化学工業	153.5( 19.1%、	17.7%)
汎用・生産用・業務用機械工業	116.4( △ 4.6%、	△20.5%)
食料品工業	95.1( 1.3%、	2.8%)
情報通信機械工業	97.9( 30.5%、	11.1%)
輸送機械工業	110.6( 0.5%、	△ 4.5%)
窯業・土石製品工業	63.8( 8.1%、	11.7%)

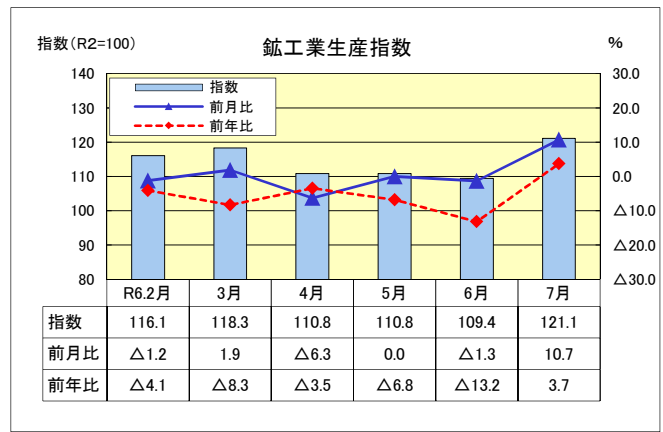

判断の変化方向

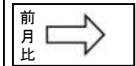

◎ 雇用情勢 … 弱含みの動きがみられる。

○ 有効求人倍率（季節調整値）は、前月を0.07ポイント上回り1.37倍となった。

・雇用情勢（R6.8月）

有効求人倍率	1.37倍	（前月比 0.07ポイント）
〃（正社員）	1.17倍	（前年比 同水準）
新規求人倍率	2.24倍	（前月比 0.21ポイント）
雇用保険受給者数	3,897人	（前年比 1.8%）

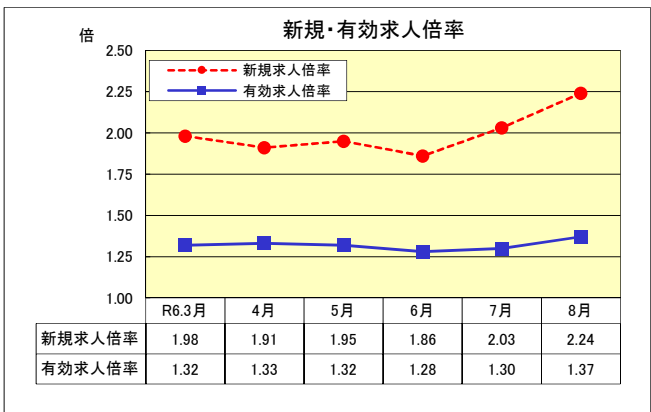

○ 企業倒産 … 件数及び負債総額ともに前年の水準を下回った。

○ 企業倒産は、件数及び負債総額ともに、前年の水準を下回った。

・企業倒産状況

（R6.9月、負債総額1千万円以上）

件数	6件	（前年比 △50.0%）
負債総額	4億5,600万円	（前年比 △88.8%）

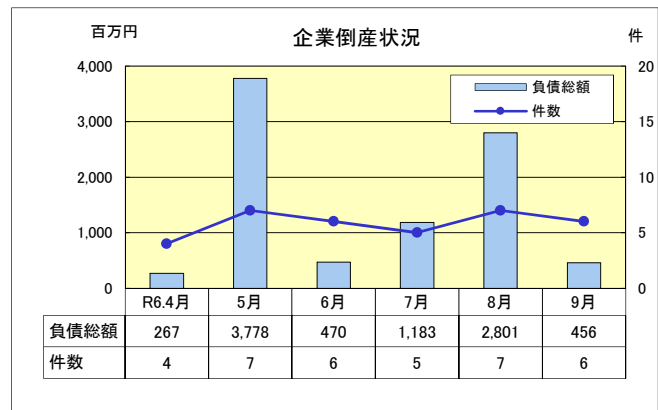

○ 物 価 … 前年の水準を上回った。

○ 消費者物価指数（生鮮食品を除く総合）は、前年の水準を上回った。

・消費者物価指数（R6.8月、山形市）

総合指数	110.2	（前年比 3.5%、前月比 0.6%）
生鮮食品を除く総合指数	109.6	（前年比 3.1%、前月比 0.4%）
生鮮食品及びエネルギーを除く総合指数	107.9	（前年比 2.6%、前月比 0.6%）

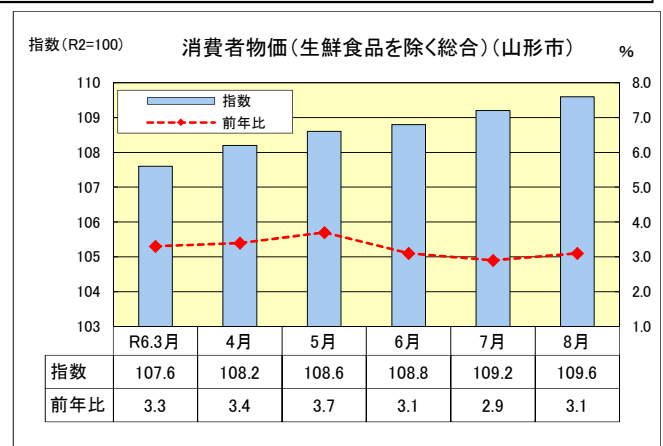

（注）前年比とは前年同月比のことである。

## II 全国の経済動向（内閣府 月例経済報告 令和6年9月18日）

（我が国経済の基調判断）

景気は、一部に足踏みが残るものの、緩やかに回復している。

- ・個人消費は、一部に足踏みが残るものの、このところ持ち直しの動きがみられる。
- ・設備投資は、持ち直しの動きがみられる。
- ・輸出は、おおむね横ばいとなっている。
- ・生産は、持ち直しの動きがみられる。
- ・企業収益は、総じてみれば改善している。企業の業況判断は、改善している。
- ・雇用情勢は、改善の動きがみられる。
- ・消費者物価は、緩やかに上昇している。

先行きについては、雇用・所得環境が改善する下で、各種政策の効果もあって、緩やかな回復が続くことが期待される。ただし、欧米における高い金利水準の継続や中国における不動産市場の停滞の継続に伴う影響など、海外景気の下振れが我が国の景気を下押しするリスクとなっている。また、物価上昇、中東地域をめぐる情勢、金融資本市場の変動等の影響に十分注意する必要がある。

## III 東北の経済動向（東北経済産業局 管内の経済動向 令和6年9月19日）

緩やかに持ち直している

鉱工業生産：持ち直しの動きがみられる

個人消費：改善の動きがみられる

住宅着工：3か月ぶりに前年同月を上回った

公共投資：2か月ぶりに前年同月を下回った

設備投資：前年度を上回る見込み

雇用：有効求人倍率は前月と比べ上昇

企業倒産：倒産件数は2か月ぶりに前年同月を上回った

第1-1表 百貨店・スーパー販売額

	百貨店・スーパー販売額						[参考]各業態販売額合計			
	山形県			全 国			山形県		全 国	
	販売額	前年比		販売額 合 計	前年比		販売額	前年比	販売額	前年比
全店舗		既存店	全店舗		既存店					
	百万円	%	%	億円	%	%	百万円	%	億円	%
平成29年	150,730	0.2	△1.2	196,025	0.0	0.0	319,356	1.8	450,113	1.7
平成30年	147,422	△2.2	△1.1	196,044	0.0	△0.5	321,010	0.5	456,233	1.4
令和元年	145,827	△1.1	△0.9	193,962	△1.1	△1.3	324,798	1.2	462,361	1.3
令和2年	140,669	△3.5	0.9	195,050	△5.4	△6.6	325,108	0.1	467,204	1.0
令和3年	139,783	△0.6	△1.4	199,071	0.9	0.6	327,307	0.7	470,510	0.7
令和4年	139,134	△0.5	0.0	206,603	3.8	3.2	334,369	2.2	485,950	3.3
令和5年	145,265	4.4	1.2	216,049	4.6	4.2	346,332	3.6	506,544	4.2
3年 8月	12,527	△1.4	△2.7	16,078	△4.8	△4.7	29,142	△0.4	39,174	△5.3
9月	10,793	△3.3	△4.1	15,564	△0.7	△1.3	26,467	0.1	37,773	△0.1
10月	11,311	△1.0	△2.1	16,518	1.3	0.9	26,910	1.2	38,834	1.3
11月	10,859	△3.5	△4.6	17,078	1.8	1.5	26,110	△0.5	38,847	△0.8
12月	13,793	△1.1	△1.1	21,392	1.7	1.4	30,755	0.5	46,599	0.5
4年 1月	11,671	△0.8	△0.7	16,767	3.0	2.6	26,727	0.9	39,183	2.3
2月	10,507	△1.1	△1.0	15,036	0.5	0.1	24,013	1.0	35,229	0.5
3月	11,552	△1.1	△0.1	17,053	2.1	1.5	26,497	0.2	40,401	2.0
4月	11,210	△1.3	△0.4	16,243	4.6	4.1	27,674	1.5	38,846	3.0
5月	11,746	△1.9	△0.8	16,809	9.1	8.5	28,709	1.8	39,953	4.1
6月	11,045	△3.3	△2.3	16,735	1.9	1.3	27,339	△0.5	39,962	2.6
7月	11,615	△0.5	0.5	17,704	3.3	2.8	28,915	2.2	42,435	2.7
8月	12,230	△2.4	△1.5	16,776	4.3	3.8	29,525	1.3	40,625	3.7
9月	10,808	0.1	0.7	16,299	4.7	4.1	27,075	2.3	39,221	3.8
10月	11,474	1.4	1.0	17,326	4.9	4.1	28,200	4.8	40,710	4.8
11月	11,029	1.6	1.5	17,590	3.0	2.4	27,348	4.7	40,549	4.4
12月	14,246	3.3	2.5	22,266	4.1	3.6	32,346	5.2	48,836	4.8
5年 1月	11,829	1.4	0.4	17,674	5.4	4.9	27,227	1.9	40,744	4.0
2月	10,730	2.1	0.2	15,820	5.2	4.7	24,774	3.2	36,926	4.8
3月	11,836	2.5	△0.5	17,670	3.6	3.2	27,966	5.5	41,921	3.8
4月	11,802	5.3	1.8	17,095	5.2	4.8	28,803	4.1	40,645	4.6
5月	12,097	3.0	△0.7	17,436	3.7	3.4	29,543	2.9	41,473	3.8
6月	11,607	5.1	1.3	17,461	4.3	4.1	28,597	4.6	41,360	3.5
7月	12,287	5.8	1.9	18,741	5.9	5.5	30,158	4.3	45,094	6.3
8月	13,166	7.7	3.7	17,859	6.5	6.0	31,524	6.8	43,065	6.0
9月	11,517	6.6	2.6	17,085	4.8	4.5	28,264	4.4	41,029	4.6
10月	12,160	6.0	2.0	17,999	3.9	3.6	29,020	2.9	42,124	3.5
11月	11,517	4.4	0.7	18,363	4.4	4.2	27,953	2.2	42,101	3.8
12月	14,716	3.3	0.8	22,846	2.6	2.5	32,502	0.5	50,063	2.5
6年 1月	11,979	1.3	△1.2	18,264	3.3	3.3	27,843	2.3	41,695	2.3
2月	11,008	2.6	1.0	17,021	7.6	7.2	25,923	4.6	39,304	6.4
3月	12,306	4.0	2.2	18,886	6.9	6.5	28,292	1.2	44,111	5.2
4月	11,666	△1.1	△2.0	17,612	3.0	2.7	29,010	0.7	41,747	2.7
5月	12,109	0.1	△0.8	18,212	4.4	4.1	29,881	1.1	42,902	3.4
6月	11,839	2.0	1.1	18,675	6.9	6.6	29,331	2.6	43,763	5.8
7月	11,868	△3.4	△4.3	18,990	1.3	1.1	29,609	△1.8	45,782	1.5
8月	13,549	2.9	2.0	18,691	4.7	4.4	32,059	1.7	44,861	4.2

経済産業省「商業動態統計」

- ①販売額は全店舗 ②消費税を含む ③最新月は速報値
- ④各業態販売額合計とは、以下の業態の販売額を合計したものである。
- 山形県：百貨店、スーパー、コンビニエンスストア、ドラッグストア、ホームセンター。
- 全国：百貨店、スーパー、コンビニエンスストア、家電大型専門店、ドラッグストア、ホームセンター。

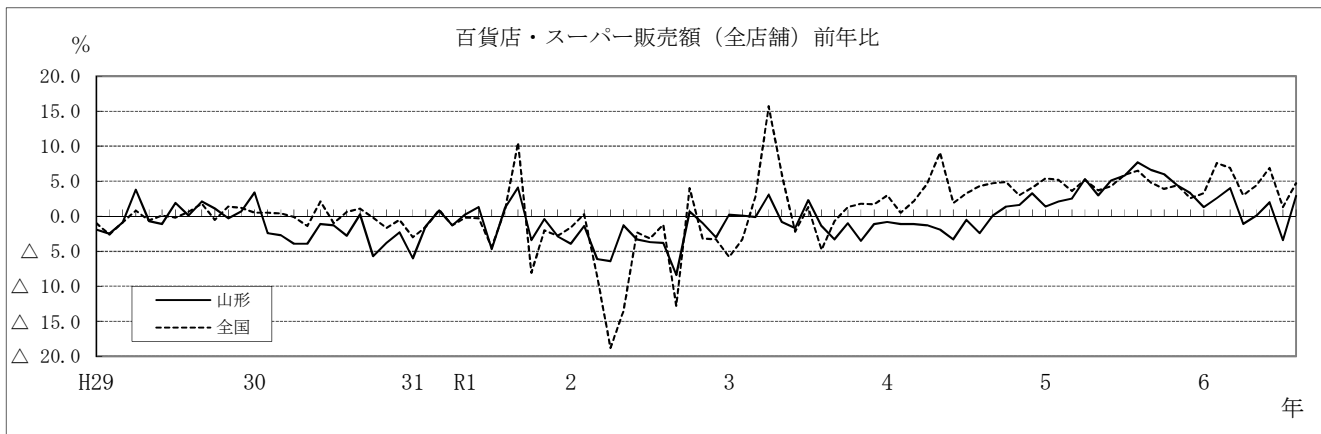

第1-2表 コンビニエンスストア等販売額

	山形県							
	コンビニエンスストア		ドラッグストア		ホームセンター		〔参考〕家電大型専門店	
	販売額	前年比	販売額	前年比	販売額	前年比	販売額	前年比
	百万円	%	百万円	%	百万円	%	百万円	%
平成29年	87,988	1.4	47,260	8.6	33,378	1.4	23,654	0.7
平成30年	88,627	0.7	50,843	7.6	34,118	2.2	23,438	△0.9
令和元年	89,108	0.5	56,586	11.1	33,277	△2.5	23,962	2.2
令和2年	83,862	△5.9	64,268	13.6	36,309	9.1	25,947	8.3
令和3年	84,046	0.2	67,192	4.5	36,286	△0.1	24,676	△4.9
令和4年	86,595	3.0	72,162	7.4	36,478	0.5	23,263	△5.7
令和5年	88,941	2.7	77,626	7.6	34,500	△5.4	X	X
3年 8月	7,474	△1.3	6,138	7.7	3,003	△8.5	1,953	△19.5
9月	7,176	0.1	5,824	7.0	2,674	△0.1	1,715	△10.7
10月	7,073	0.5	5,546	7.4	2,980	0.7	1,859	△2.6
11月	6,774	△0.6	5,452	4.6	3,025	2.4	1,830	△16.3
12月	7,514	2.1	5,714	3.7	3,734	△1.5	2,386	△16.3
4年 1月	6,741	2.2	5,687	4.3	2,628	△1.9	2,241	△9.4
2月	6,132	△0.3	5,507	9.5	1,867	△5.0	1,656	△20.6
3月	6,890	0.1	5,488	6.1	2,567	△4.8	2,166	△9.3
4月	6,962	3.0	5,862	5.1	3,640	1.8	1,714	△3.5
5月	7,347	5.1	5,811	5.7	3,805	1.7	1,857	△4.0
6月	7,289	3.0	6,051	3.1	2,954	△5.0	1,889	△2.9
7月	7,838	3.4	6,381	7.8	3,081	△0.7	2,190	△6.0
8月	7,795	4.3	6,575	7.1	2,925	△2.6	1,865	△4.5
9月	7,376	2.8	6,234	7.0	2,657	△0.6	1,852	8.0
10月	7,490	5.9	6,045	9.0	3,191	7.1	1,830	△1.6
11月	7,083	4.6	6,105	12.0	3,131	3.5	1,662	△9.2
12月	7,652	1.8	6,416	12.3	4,032	8.0	2,341	△1.9
5年 1月	6,875	2.0	6,207	9.1	2,316	△11.9	X	X
2月	6,391	4.2	5,822	5.7	1,831	△1.9	X	X
3月	7,272	5.5	6,182	12.6	2,676	4.2	X	X
4月	7,241	4.0	6,314	7.7	3,446	△5.3	X	X
5月	7,587	3.3	6,304	8.5	3,555	△6.6	X	X
6月	7,514	3.1	6,596	9.0	2,880	△2.5	X	X
7月	8,029	2.4	6,776	6.2	3,066	△0.5	X	X
8月	8,360	7.2	7,068	7.5	2,930	0.2	X	X
9月	7,462	1.2	6,807	9.2	2,478	△6.7	X	X
10月	7,493	0.0	6,419	6.2	2,948	△7.6	X	X
11月	7,056	△0.4	6,446	5.6	2,934	△6.3	X	X
12月	7,661	0.1	6,685	4.2	3,440	△14.7	X	X
6年 1月	6,937	0.9	6,743	8.6	2,184	△5.7	X	X
2月	6,612	3.5	6,461	11.0	1,842	0.6	X	X
3月	7,130	△2.0	6,440	4.2	2,416	△9.7	X	X
4月	7,140	△1.4	6,684	5.9	3,520	2.1	X	X
5月	7,522	△0.9	6,786	7.6	3,464	△2.6	X	X
6月	7,498	△0.2	7,077	7.3	2,917	1.3	X	X
7月	7,793	△2.9	7,153	5.6	2,795	△8.8	X	X
8月	8,144	△2.6	7,416	4.9	2,950	0.7	X	X

経済産業省「商業動態統計」

- ①販売額は全店舗 ②消費税を含む ③最新月は速報値
- ④家電大型専門店販売額は、令和5年1月から秘匿処理(x)とされている。

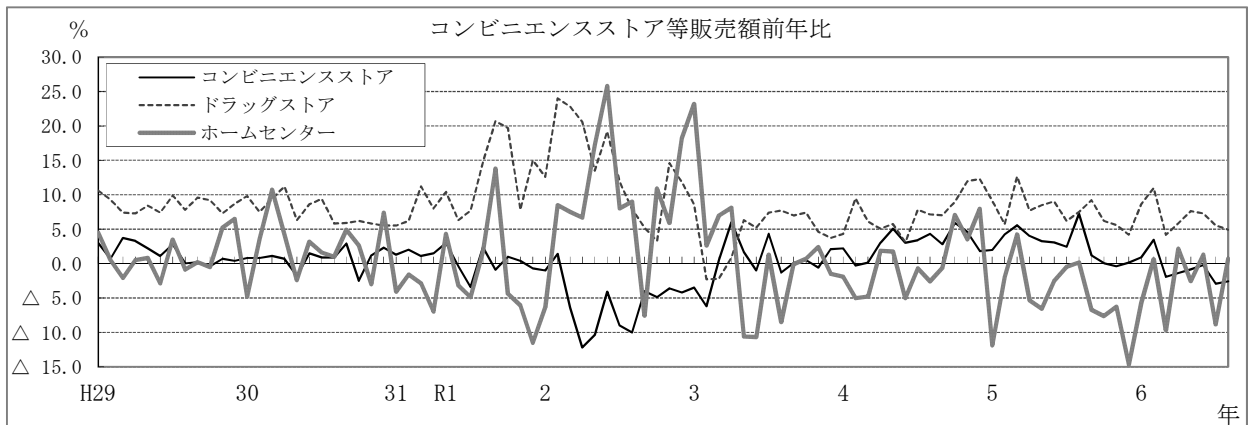

第2表 新車登録届出台数

	山形県								全国	
	合計		普通乗用車		小型乗用車		軽自動車		合計	
	台数	前年比	台数	前年比	台数	前年比	台数	前年比	台数	前年比
平成29年	50,131	6.1	12,041	3.4	15,618	5.9	22,472	7.8	4,786,281	5.7
平成30年	51,538	2.8	12,929	7.4	15,473	△0.9	23,136	3.0	4,819,498	0.7
令和元年	49,730	△3.5	12,584	△2.7	14,498	△6.3	22,648	△2.1	4,732,150	△1.8
令和2年	43,741	△12.0	10,764	△14.5	12,656	△12.7	20,321	△10.3	4,196,832	△11.3
令和3年	42,068	△3.8	11,278	4.8	10,783	△14.8	20,007	△1.5	4,052,332	△3.4
令和4年	41,367	△1.7	10,973	△2.7	10,098	△6.4	20,296	1.4	3,861,381	△4.7
令和5年	46,846	13.2	14,513	32.3	10,580	4.8	21,753	7.2	4,396,091	13.8
3年 8月	2,995	△3.4	883	17.7	826	△5.6	1,286	△12.9	288,656	△3.1
9月	2,838	△39.0	851	△30.4	666	△46.8	1,321	△39.2	282,670	△34.0
10月	2,700	△33.0	714	△33.8	730	△37.2	1,256	△29.8	253,201	△32.5
11月	3,357	△16.0	843	△19.1	833	△13.9	1,681	△15.3	321,900	△14.7
12月	3,007	△11.5	935	△1.3	757	△5.4	1,315	△20.3	308,954	△10.9
4年 1月	2,807	△11.1	695	△17.5	750	△1.1	1,362	△12.5	304,499	△14.5
2月	3,306	△15.9	901	△13.1	793	△20.3	1,612	△15.0	325,695	△17.9
3月	5,550	△16.3	1,524	△11.9	1,563	△7.8	2,463	△23.1	470,111	△15.8
4月	2,977	△6.2	805	9.5	690	△22.7	1,482	△4.1	274,363	△14.9
5月	2,850	△13.7	641	△21.1	809	13.3	1,400	△21.3	236,482	△18.9
6月	3,330	△3.4	854	△5.6	816	△12.7	1,660	3.2	300,044	△8.8
7月	3,463	△2.0	1,012	2.0	753	△23.2	1,698	8.8	321,904	△6.2
8月	2,801	△6.5	775	△12.2	621	△24.8	1,405	9.3	265,282	△8.1
9月	3,834	35.1	1,062	24.8	899	35.0	1,873	41.8	364,703	29.0
10月	3,650	35.2	906	26.9	885	21.2	1,859	48.0	333,803	31.8
11月	3,712	10.6	896	6.3	891	7.0	1,925	14.5	348,431	8.2
12月	3,087	2.7	902	△3.5	628	△17.0	1,557	18.4	316,064	2.3
5年 1月	3,366	19.9	950	36.7	669	△10.8	1,747	28.3	355,085	16.6
2月	3,891	17.7	1,203	33.5	874	10.2	1,814	12.5	393,591	20.8
3月	6,760	21.8	2,145	40.7	1,626	4.0	2,989	21.4	524,075	11.5
4月	3,283	10.3	1,065	32.3	737	6.8	1,481	△0.1	322,638	17.6
5月	3,359	17.9	973	51.8	711	△12.1	1,675	19.6	299,861	26.8
6月	3,889	16.8	1,297	51.9	893	9.4	1,699	2.3	359,668	19.9
7月	3,637	5.0	1,268	25.3	896	19.0	1,473	△13.3	347,437	7.9
8月	3,242	15.7	1,002	29.3	783	26.1	1,457	3.7	309,750	16.8
9月	4,223	10.1	1,210	13.9	967	7.6	2,046	9.2	403,086	10.5
10月	3,913	7.2	1,113	22.8	943	6.6	1,857	△0.1	369,197	10.6
11月	3,931	5.9	1,220	36.2	846	△5.1	1,865	△3.1	380,589	9.2
12月	3,352	8.6	1,067	18.3	635	1.1	1,650	6.0	331,114	4.8
6年 1月	2,672	△20.6	891	△6.2	524	△21.7	1,257	△28.0	311,043	△12.4
2月	3,041	△21.8	1,040	△13.5	602	△31.1	1,399	△22.9	320,680	△18.5
3月	4,808	△28.9	1,850	△13.8	808	△50.3	2,150	△28.1	417,053	△20.4
4月	2,943	△10.4	1,042	△2.2	636	△13.7	1,265	△14.6	284,435	△11.8
5月	3,362	0.1	1,057	8.6	684	△3.8	1,621	△3.2	287,451	△4.1
6月	3,660	△5.9	1,203	△7.2	682	△23.6	1,775	4.5	343,141	△4.6
7月	3,916	7.7	1,351	6.5	820	△8.5	1,745	18.5	371,640	7.0
8月	3,124	△3.6	859	△14.3	700	△10.6	1,565	7.4	300,149	△3.1
9月									404,738	0.4
国土交通省東北運輸局									日本自動車販売協会連合会 全国軽自動車協会連合会	
①合計値は普通乗用車、小型乗用車、軽自動車の合計 ②全国の最新月は速報値										

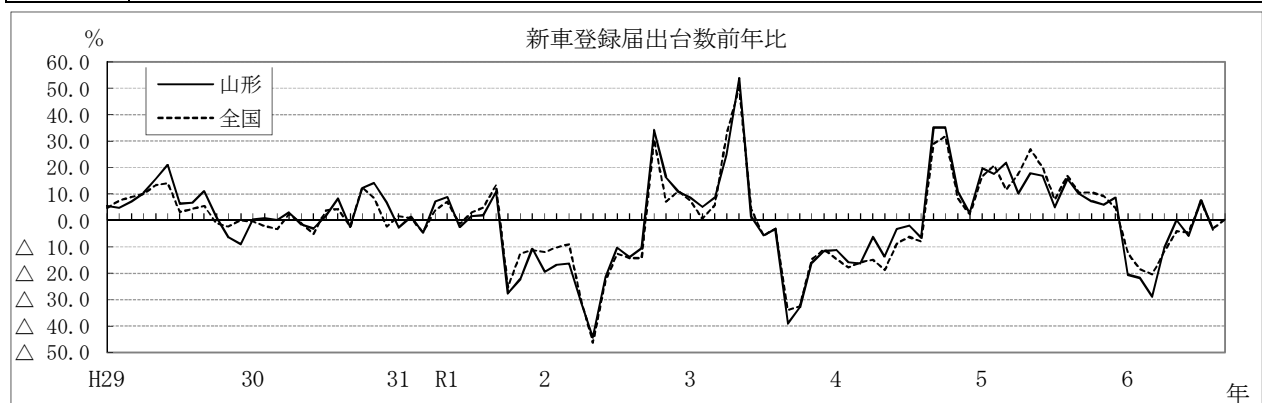

第3表 新設住宅着工戸数

	山形県										全国	
	合計		持家		貸家		給与住宅		分譲住宅		合計	
	戸数	前年比	戸数	前年比	戸数	前年比	戸数	前年比	戸数	前年比	戸数	前年比
平成29年	5,531	△2.5	2,990	△1.8	1,837	△4.8	50	212.5	654	△4.2	964,641	△0.3
平成30年	6,362	15.0	3,160	5.7	2,322	26.4	25	△50.0	855	30.7	942,370	△2.3
令和元年	5,755	△9.5	2,776	△12.2	1,907	△17.9	27	8.0	1,045	22.2	905,123	△4.0
令和2年	5,005	△13.0	2,939	5.9	1,338	△29.8	7	△74.1	721	△31.0	815,340	△9.9
令和3年	5,187	3.6	2,952	0.4	1,444	7.9	20	185.7	771	6.9	856,484	5.0
令和4年	4,526	△12.7	2,416	△18.2	1,365	△5.5	54	170.0	691	△10.4	859,529	0.4
令和5年	4,598	1.6	2,399	△0.7	1,331	△2.5	25	△53.7	843	22.0	819,623	△4.6
3年 8月	482	△10.7	272	△8.1	155	△22.9	8	166.7	47	17.5	74,303	7.5
9月	482	18.4	266	2.3	161	87.2	0	△100.0	55	△8.3	73,178	4.3
10月	489	10.9	244	△9.0	193	66.4	0	0.0	52	△8.8	78,004	10.4
11月	426	12.1	262	6.1	112	38.3	0	△100.0	52	2.0	73,414	3.7
12月	378	6.2	215	6.4	94	11.9	0	0.0	69	△1.4	68,393	4.2
4年 1月	310	30.3	139	6.9	105	66.7	0	0.0	66	46.7	59,690	2.1
2月	432	18.7	143	△17.3	204	168.4	1	-	84	△27.0	64,614	6.3
3月	219	△39.5	151	△29.8	21	△77.7	2	0.0	45	△11.8	76,120	6.0
4月	314	△31.0	231	△18.4	35	△71.3	1	-	47	△6.0	76,295	2.4
5月	390	8.3	246	△12.1	107	214.7	0	0.0	37	△19.6	67,223	△4.2
6月	445	△24.2	257	△16.3	122	△23.3	2	-	64	△47.1	74,617	△2.2
7月	414	△26.6	208	△31.8	151	△16.6	5	△50.0	50	△26.5	73,024	△5.4
8月	502	4.1	241	△11.4	207	33.5	0	△100.0	54	14.9	77,731	4.6
9月	356	△26.1	226	△15.0	97	△39.8	0	0.0	33	△40.0	74,004	1.1
10月	319	△34.8	186	△23.8	84	△56.5	0	0.0	49	△5.8	76,590	△1.8
11月	422	△0.9	205	△21.8	130	16.1	42	-	45	△13.5	72,372	△1.4
12月	403	6.6	183	△14.9	102	8.5	1	-	117	69.6	67,249	△1.7
5年 1月	304	△1.9	137	△1.4	101	△3.8	0	0.0	66	0.0	63,604	6.6
2月	322	△25.5	159	11.2	92	△54.9	1	0.0	70	△16.7	64,426	△0.3
3月	368	68.0	195	29.1	68	223.8	0	△100.0	105	133.3	73,693	△3.2
4月	520	65.6	277	19.9	69	97.1	2	100.0	172	266.0	67,250	△11.9
5月	472	21.0	209	△15.0	223	108.4	16	-	24	△35.1	69,561	3.5
6月	512	15.1	245	△4.7	78	△36.1	1	△50.0	188	193.8	71,015	△4.8
7月	411	△0.7	237	13.9	141	△6.6	1	△80.0	32	△36.0	68,151	△6.7
8月	356	△29.1	236	△2.1	84	△59.4	2	-	34	△37.0	70,389	△9.4
9月	361	1.4	187	△17.3	137	41.2	2	-	35	6.1	68,941	△6.8
10月	359	12.5	197	5.9	132	57.1	0	0.0	30	△38.8	71,769	△6.3
11月	333	△21.1	174	△15.1	114	△12.3	0	△100.0	45	0.0	66,238	△8.5
12月	280	△30.5	146	△20.2	92	△9.8	0	△100.0	42	△64.1	64,586	△4.0
6年 1月	186	△38.8	97	△29.2	50	△50.5	0	0.0	39	△40.9	58,849	△7.5
2月	318	△1.2	158	△0.6	73	△20.7	0	△100.0	87	24.3	59,162	△8.2
3月	402	9.2	173	△11.3	172	152.9	2	-	55	△47.6	64,265	△12.8
4月	466	△10.4	240	△13.4	164	137.7	16	700.0	46	△73.3	76,583	13.9
5月	294	△37.7	203	△2.9	58	△74.0	1	△93.8	32	33.3	65,882	△5.3
6月	470	△8.2	279	13.9	167	114.1	1	0.0	23	△87.8	66,285	△6.7
7月	515	25.3	240	1.3	254	80.1	1	0.0	20	△37.5	68,014	△0.2
8月	391	9.8	210	△11.0	158	88.1	0	△100.0	23	△32.4	66,819	△5.1

国土交通省「建築着工統計」

合計値は持家、貸家、給与住宅、分譲住宅の合計

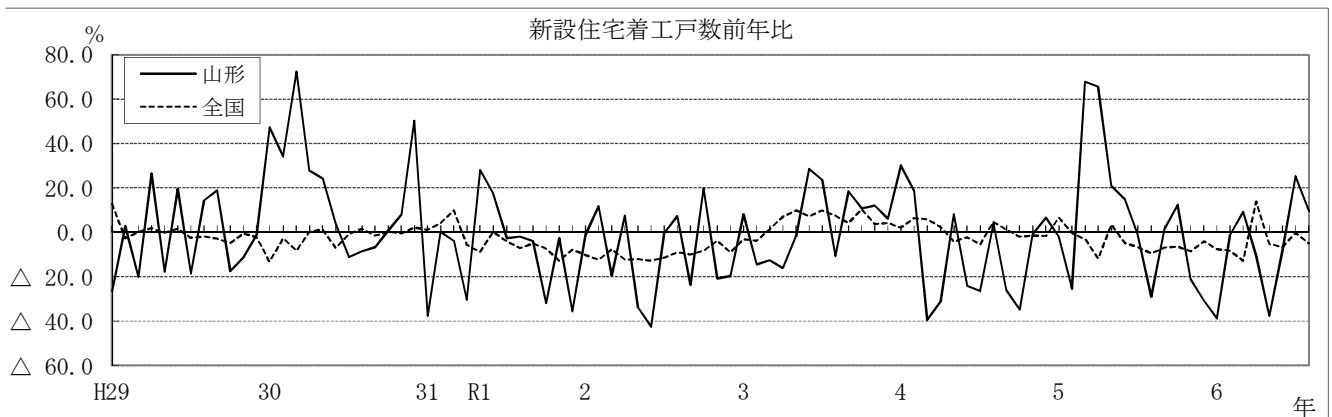

第4表 鉱工業生産・在庫・出荷指数

	山形県(令和2年=100)						全 国(令和2年=100)								
	生 産			在 庫			生 産			在 庫			出 荷		
	指 数	前年比	前月比	指 数	前年比	前月比	指 数	前年比	前月比	指 数	前年比	前月比	指 数	前年比	前月比
	%	%		%	%		%	%		%	%		%	%	
平成29年	105.2	2.7	—	112.4	△8.5	—	114.0	3.1	—	99.2	4.1	—	114.9	2.5	—
平成30年	102.7	△2.4	—	107.9	△4.0	—	114.6	1.1	—	100.5	1.7	—	114.9	0.8	—
令和元年	107.0	4.2	—	102.1	△5.4	—	111.6	△2.6	—	101.0	0.5	—	112.0	△2.5	—
令和2年	100.0	△6.5	—	100.0	△2.1	—	100.0	△10.4	—	92.6	△8.3	—	100.0	△10.7	—
令和3年	109.1	9.1	—	101.5	1.5	—	105.4	5.4	—	98.5	6.4	—	104.4	4.4	—
令和4年	117.4	7.6	—	106.1	4.5	—	105.3	△0.1	—	101.2	2.7	—	103.9	△0.5	—
令和5年	122.0	3.9	—	112.2	5.7	—	103.9	△1.3	—	100.7	△0.5	—	103.2	△0.7	—
3年 7月	105.4	7.6	△2.6	101.7	△0.7	2.1	107.4	10.9	△1.5	95.5	△4.3	0.1	106.4	10.3	△1.2
8月	108.4	15.9	2.8	102.0	3.5	0.3	103.8	8.5	△3.4	95.5	△3.8	0.0	101.8	6.4	△4.3
9月	108.1	10.0	△0.3	101.4	4.2	△0.6	98.8	△1.4	△4.8	97.5	1.0	2.1	95.8	△5.2	△5.9
10月	113.1	11.9	4.6	103.5	6.3	2.1	101.4	△3.8	2.6	98.3	2.7	0.8	98.8	△6.6	3.1
11月	117.7	16.9	4.1	107.6	9.6	4.0	107.0	5.1	5.5	100.0	6.3	1.7	105.1	3.0	6.4
12月	114.5	9.1	△2.7	108.1	11.2	0.5	105.4	1.9	△1.5	100.5	6.4	0.5	104.3	1.9	△0.8
4年 1月	112.0	0.6	△2.2	108.6	10.2	0.5	104.6	△0.7	△0.8	100.0	5.9	△0.5	103.4	△1.8	△0.9
2月	111.4	2.9	△0.5	106.7	8.1	△1.7	106.0	0.0	1.3	101.8	8.6	1.8	104.0	△1.9	0.6
3月	116.0	15.8	4.1	106.8	8.9	0.1	105.7	△1.6	△0.3	101.4	7.9	△0.4	104.7	△2.7	0.7
4月	117.4	8.9	1.2	105.7	6.0	△1.0	105.3	△4.7	△0.4	97.9	4.4	△3.5	105.0	△4.6	0.3
5月	113.5	8.3	△3.3	96.6	△2.7	△8.6	100.7	△2.7	△4.4	98.4	4.5	0.5	101.0	△3.3	△3.8
6月	120.6	11.8	6.3	104.5	4.5	8.2	105.7	△3.0	5.0	99.9	4.7	1.5	104.2	△3.3	3.2
7月	122.9	16.7	1.9	102.2	△0.1	△2.2	106.3	△1.8	0.6	100.6	5.1	0.7	104.9	△2.1	0.7
8月	126.1	19.0	2.6	108.5	6.6	6.2	107.8	5.7	1.4	101.7	6.2	1.1	105.7	5.5	0.8
9月	119.6	10.3	△5.2	111.5	10.4	2.8	107.3	8.7	△0.5	103.4	6.2	1.7	105.0	9.6	△0.7
10月	117.6	2.3	△1.7	110.0	6.8	△1.3	105.5	3.1	△1.7	103.2	5.0	△0.2	104.4	4.7	△0.6
11月	115.2	△2.6	△2.0	106.3	△1.0	△3.4	105.5	△1.4	0.0	103.2	3.5	0.0	104.0	△0.8	△0.4
12月	117.0	1.1	1.6	105.8	△2.2	△0.5	104.9	△2.2	△0.6	103.1	2.7	△0.1	102.8	△3.1	△1.2
5年 1月	128.5	15.7	9.8	106.1	△2.5	0.3	101.1	△3.0	△3.6	102.8	2.5	△0.3	99.9	△3.1	△2.8
2月	119.2	6.1	△7.2	105.9	△2.1	△0.2	104.5	△0.5	3.4	103.4	1.5	0.6	103.8	0.7	3.9
3月	123.8	7.8	3.9	109.3	2.8	3.2	104.9	△0.8	0.4	103.6	2.2	0.2	104.3	0.1	0.5
4月	118.5	△2.0	△4.3	111.8	7.5	2.3	105.2	△0.8	0.3	104.9	6.0	1.3	103.8	△1.4	△0.5
5月	120.0	7.4	1.3	110.9	13.3	△0.8	104.1	4.1	△1.0	105.5	7.2	0.6	103.5	3.8	△0.3
6月	121.0	0.2	0.8	113.3	9.3	2.2	105.0	△0.1	0.9	105.5	5.7	0.0	104.3	0.7	0.8
7月	121.6	△1.7	0.5	112.4	9.4	△0.8	103.5	△2.6	△1.4	105.7	5.5	0.2	102.9	△2.0	△1.3
8月	125.3	2.4	3.0	117.3	10.1	4.4	103.1	△4.7	△0.4	104.5	3.0	△1.1	102.7	△3.1	△0.2
9月	119.8	△2.1	△4.4	113.1	△0.4	△3.6	103.2	△4.5	0.1	103.6	0.0	△0.9	103.3	△2.4	0.6
10月	128.0	12.1	6.8	115.5	6.3	2.1	104.4	0.9	1.2	103.6	0.8	0.0	103.6	0.8	0.3
11月	120.7	7.6	△5.7	114.1	6.9	△1.2	103.8	△1.6	△0.6	103.6	0.9	0.0	102.8	△1.7	△0.8
12月	117.8	△3.5	△2.4	115.7	9.4	1.4	105.0	△1.1	1.2	102.7	△0.5	△0.9	104.4	0.2	1.6
6年 1月	117.5	△6.6	△0.3	111.8	5.4	△3.4	98.0	△1.5	△6.7	101.0	△1.8	△1.7	96.6	△1.7	△7.5
2月	116.1	△4.1	△1.2	112.4	6.1	0.5	97.4	△3.9	△0.6	101.6	△1.7	0.6	95.9	△4.7	△0.7
3月	118.3	△8.3	1.9	118.5	8.4	5.4	101.7	△6.2	4.4	102.6	△1.0	1.0	100.4	△6.8	4.7
4月	110.8	△3.5	△6.3	110.4	△1.3	△6.8	100.8	△1.8	△0.9	102.4	△2.4	△0.2	100.0	△1.4	△0.4
5月	110.8	△6.8	0.0	112.7	1.6	2.1	104.4	1.1	3.6	103.3	△2.1	0.9	103.9	1.3	3.9
6月	109.4	△13.2	△1.3	109.9	△3.0	△2.5	100.0	△7.9	△4.2	102.6	△2.7	△0.7	99.0	△8.1	△4.7
7月	121.1	3.7	10.7	112.2	△0.2	2.1	103.1	2.9	3.1	103.0	△2.5	0.4	101.7	2.0	2.7
8月							99.7	△4.9	△3.3	102.4	△2.0	△0.6	97.6	△6.4	△4.0

①暦年指数・前年比は原指数(県の在庫は平均値・国の在庫は期末値) ②各月指数・前月比は季節調整済指数。年間補正があった場合は補正後の数値。 ③指数は、県、全国とも令和2年=100基準 ④最新月は速報値

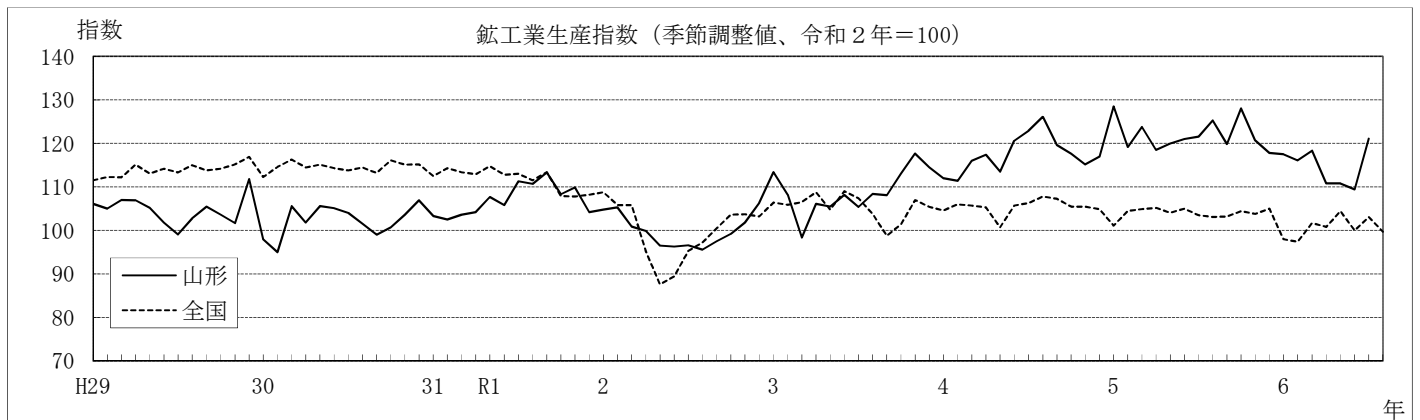

第5表 山形県主要業種別生産指数

	電子部品・デバイス工業			化学工業			汎用・生産用・業務用機械工業			食料品工業			情報通信機械工業		
	指数	前年比	前月比	指数	前年比	前月比	指数	前年比	前月比	指数	前年比	前月比	指数	前年比	前月比
		%	%		%	%		%	%		%	%		%	%
平成29年	90.6	19.8	—	90.9	△11.1	—	144.1	1.6	—	106.3	2.8	—	96.0	△9.4	—
平成30年	85.1	△6.1	—	84.2	△7.4	—	144.5	0.3	—	105.7	△0.6	—	106.4	10.8	—
令和元年	101.6	19.4	—	88.9	5.6	—	121.6	△15.8	—	102.0	△3.5	—	149.6	40.6	—
令和2年	100.0	△1.6	—	100.0	12.5	—	100.0	△17.8	—	100.0	△2.0	—	100.0	△33.2	—
令和3年	111.0	11.0	—	111.6	11.6	—	120.7	20.7	—	98.2	△1.8	—	100.9	0.9	—
令和4年	129.4	16.6	—	118.0	5.7	—	150.1	24.4	—	98.8	0.6	—	79.1	△21.6	—
令和5年	144.6	11.7	—	134.7	14.2	—	148.1	△1.3	—	95.4	△3.4	—	86.8	9.7	—
3年 7月	108.1	14.0	4.3	106.8	8.9	△6.0	113.6	10.4	△8.7	99.9	△2.4	0.2	74.5	△30.5	△18.8
8月	106.4	12.6	△1.6	119.5	17.0	11.9	121.2	67.6	6.7	98.7	△0.1	△1.2	81.7	△9.3	9.7
9月	107.8	11.4	1.3	111.0	△9.8	△7.1	133.1	50.5	9.8	99.7	2.3	1.0	82.7	33.1	1.2
10月	109.7	11.8	1.8	141.1	33.2	27.1	128.1	16.5	△3.8	96.9	△7.4	△2.8	82.7	36.5	0.0
11月	134.3	33.0	22.4	124.2	13.8	△12.0	128.1	24.8	0.0	97.5	2.2	0.6	80.6	1.5	△2.5
12月	120.9	16.5	△10.0	124.5	15.5	0.2	147.0	57.2	14.8	97.1	0.9	△0.4	67.2	△51.4	△16.6
4年 1月	105.7	△6.2	△12.6	127.7	36.1	2.6	129.9	29.1	△11.6	97.7	△0.5	0.6	73.1	△60.3	8.8
2月	124.8	22.6	18.1	132.4	36.5	3.7	122.1	10.6	△6.0	96.3	△1.5	△1.4	58.1	△69.5	△20.5
3月	126.5	25.6	1.4	135.3	35.7	2.2	133.5	24.6	9.3	98.5	3.2	2.3	70.5	△24.9	21.3
4月	118.8	6.5	△6.1	126.4	10.4	△6.6	162.1	47.2	21.4	99.0	△0.9	0.5	79.9	△17.5	13.3
5月	122.4	15.4	3.0	120.1	19.4	△5.0	133.9	8.2	△17.4	98.3	0.2	△0.7	77.0	△9.5	△3.6
6月	125.0	18.8	2.1	130.6	17.7	8.7	168.6	36.9	25.9	102.5	3.0	4.3	80.3	△12.4	4.3
7月	134.0	21.7	7.2	138.3	37.8	5.9	155.7	33.6	△7.7	97.8	△3.0	△4.6	90.3	16.8	12.5
8月	140.7	33.4	5.0	122.9	9.8	△11.1	161.2	36.1	3.5	97.9	1.3	0.1	84.1	6.1	△6.9
9月	142.5	33.0	1.3	69.7	△39.3	△43.3	155.1	16.4	△3.8	101.1	2.0	3.3	85.0	3.6	1.1
10月	141.8	30.3	△0.5	71.2	△54.4	2.2	146.7	13.2	△5.4	100.5	2.8	△0.6	104.9	29.2	23.4
11月	130.5	△2.3	△8.0	105.3	△17.0	47.9	158.7	23.7	8.2	99.3	1.7	△1.2	77.8	△3.0	△25.8
12月	129.4	6.6	△0.8	122.9	△1.3	16.7	174.6	16.1	10.0	98.5	△0.9	△0.8	69.7	0.3	△10.4
5年 1月	156.0	51.8	20.6	129.1	△0.8	5.0	157.4	20.7	△9.9	91.2	△5.9	△7.4	95.4	44.7	36.9
2月	143.8	13.4	△7.8	118.0	△6.1	△8.6	151.9	18.3	△3.5	97.1	1.8	6.5	92.5	65.6	△3.0
3月	150.2	22.3	4.5	122.2	△10.2	3.6	196.7	49.7	29.5	95.0	△4.7	△2.2	84.0	13.2	△9.2
4月	125.2	△1.3	△16.6	117.7	△4.3	△3.7	169.5	7.5	△13.8	97.5	△1.7	2.6	91.4	18.3	8.8
5月	132.7	6.6	6.0	130.2	10.6	10.6	155.7	21.1	△8.1	96.5	0.2	△1.0	99.2	36.8	8.5
6月	150.3	21.2	13.3	121.0	△9.6	△7.1	146.2	△14.0	△6.1	97.1	△4.1	0.6	92.5	19.2	△6.8
7月	139.6	1.2	△7.1	137.2	△2.6	13.4	156.5	3.2	7.0	96.2	△1.5	△0.9	91.0	7.1	△1.6
8月	167.4	22.1	19.9	140.9	13.3	2.7	129.7	△22.1	△17.1	95.2	△3.0	△1.0	77.2	△13.0	△15.2
9月	139.1	△7.8	△16.9	148.5	123.2	5.4	125.3	△23.4	△3.4	92.9	△10.1	△2.4	80.8	△6.9	4.7
10月	149.0	9.5	7.1	161.1	161.2	8.5	129.5	△10.8	3.4	95.3	△3.2	2.6	81.7	△14.8	1.1
11月	147.4	18.1	△1.1	143.8	36.1	△10.7	133.4	△14.7	3.0	93.1	△6.9	△2.3	72.7	△17.7	△11.0
12月	136.6	△0.3	△7.3	143.7	9.6	△0.1	125.6	△27.5	△5.8	97.4	△1.8	4.6	82.7	8.6	13.8
6年 1月	151.5	△1.3	10.9	133.7	6.2	△7.0	105.8	△30.5	△15.8	90.6	1.3	△7.0	86.1	△8.4	4.1
2月	148.2	5.6	△2.2	98.5	△14.9	△26.3	145.9	△0.3	37.9	93.1	△2.6	2.8	86.5	△28.9	0.5
3月	169.1	8.9	14.1	105.9	△17.6	7.5	178.5	△15.2	22.3	93.1	△5.7	0.0	59.4	△31.5	△31.3
4月	144.5	22.3	△14.5	110.0	△9.2	3.9	100.5	△36.5	△43.7	94.3	△0.6	1.3	102.3	13.3	72.2
5月	143.7	5.5	△0.6	89.5	△25.6	△18.6	123.9	△20.6	23.3	95.3	△0.1	1.1	123.0	26.4	20.2
6月	126.1	△18.8	△12.2	128.9	1.3	44.0	122.0	△21.9	△1.5	93.9	△7.0	△1.5	75.0	△21.4	△39.0
7月	152.8	13.1	21.2	153.5	17.7	19.1	116.4	△20.5	△4.6	95.1	2.8	1.3	97.9	11.1	30.5

県統計企画課 「山形県鉱工業指数」

①暦年指数・前年比は原指数 ②各月指数・前月比は季節調整済指数。年間補正があった場合は補正後の数値。  
③指数は令和2年=100基準 ④最新月は速報値

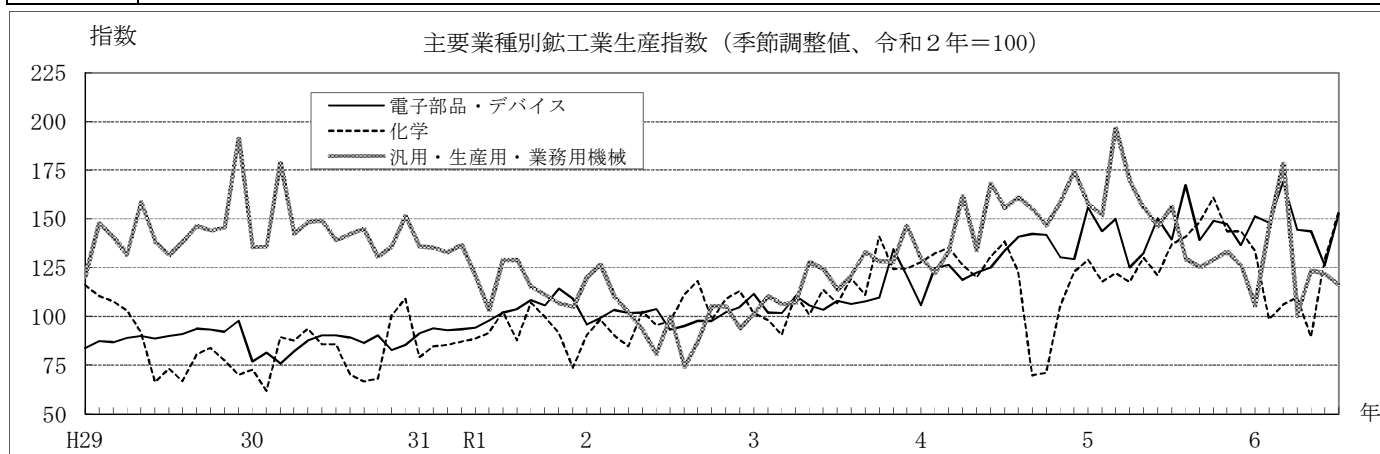



第6表 山形県主要業種別在庫指数

	電子部品・デバイス工業			化学工業			汎用・生産用・業務用機械工業			食料品工業			情報通信機械工業		
	指数	前年比	前月比	指数	前年比	前月比	指数	前年比	前月比	指数	前年比	前月比	指数	前年比	前月比
		%	%		%	%		%	%		%	%		%	%
平成29年	72.3	△23.2	—	88.0	12.0	—	171.2	△34.1	—	120.7	△2.1	—	92.1	46.0	—
平成30年	87.8	21.4	—	73.4	△16.6	—	146.5	△14.4	—	131.0	8.5	—	80.5	△12.6	—
令和元年	112.7	28.4	—	90.2	22.9	—	74.1	△49.4	—	100.2	△23.5	—	118.6	47.3	—
令和2年	100.0	△11.3	—	100.0	10.9	—	100.0	35.0	—	100.0	△0.2	—	100.0	△15.7	—
令和3年	73.7	△26.3	—	166.2	66.2	—	101.3	1.3	—	101.5	1.5	—	92.2	△7.8	—
令和4年	79.5	7.9	—	206.3	24.1	—	109.6	8.2	—	99.1	△2.4	—	68.5	△25.7	—
令和5年	103.7	30.4	—	214.1	3.8	—	122.1	11.4	—	92.8	△6.4	—	182.6	166.6	—
3年 7月	72.2	△38.5	9.1	165.5	33.7	9.0	100.5	△5.5	0.9	100.5	1.3	2.7	81.7	△21.5	△22.7
8月	76.6	△29.2	6.1	199.0	147.2	20.2	101.2	0.5	0.7	100.8	△2.9	0.3	72.1	△35.8	△11.8
9月	61.9	△41.2	△19.2	200.1	104.8	0.6	113.6	19.0	12.3	103.0	7.3	2.2	71.3	△34.0	△1.1
10月	62.9	△35.6	1.6	204.3	114.5	2.1	101.1	1.7	△11.0	97.4	1.1	△5.4	87.6	△16.6	22.9
11月	66.4	△32.2	5.6	191.8	58.4	△6.1	99.3	4.2	△1.8	121.9	47.1	25.2	65.7	△37.7	△25.0
12月	63.2	△29.2	△4.8	192.6	45.4	0.4	102.7	6.9	3.4	124.8	40.6	2.4	68.1	△24.5	3.7
4年 1月	67.6	△26.4	7.0	182.5	39.6	△5.2	107.2	8.8	4.4	120.1	31.6	△3.8	62.4	△41.2	△8.4
2月	76.6	△8.2	13.3	189.2	35.8	3.7	112.8	18.1	5.2	106.0	10.3	△11.7	52.7	△53.6	△15.5
3月	70.5	△13.0	△8.0	235.1	93.7	24.3	112.5	11.8	△0.3	98.6	3.0	△7.0	54.0	△52.5	2.5
4月	69.6	△13.7	△1.3	224.6	70.3	△4.5	102.6	0.2	△8.8	105.4	10.2	6.9	43.1	△62.2	△20.2
5月	72.6	△9.2	4.3	126.1	△17.0	△43.9	104.0	2.6	1.4	106.1	13.7	0.7	43.3	△60.5	0.5
6月	73.8	11.1	1.7	191.2	22.6	51.6	108.9	10.5	4.7	102.7	4.9	△3.2	34.1	△68.3	△21.2
7月	73.7	2.2	△0.1	204.7	23.1	7.1	106.6	6.2	△2.1	98.0	△3.0	△4.6	62.8	△25.0	84.2
8月	84.2	11.1	14.2	219.9	12.2	7.4	107.7	6.0	1.0	95.1	△5.7	△3.0	73.9	0.6	17.7
9月	90.4	45.9	7.4	208.9	4.6	△5.0	116.8	4.4	8.4	93.2	△10.2	△2.0	80.6	11.4	9.1
10月	92.1	46.6	1.9	230.2	14.5	10.2	114.3	12.4	△2.1	88.8	△9.1	△4.7	84.4	△3.4	4.7
11月	90.2	36.3	△2.1	229.4	21.6	△0.3	115.1	13.8	0.7	89.7	△25.8	1.0	107.0	66.8	26.8
12月	91.6	44.2	1.6	225.7	18.8	△1.6	112.0	7.3	△2.7	83.2	△32.8	△7.2	112.6	70.6	5.2
5年 1月	98.0	49.1	7.0	219.8	18.6	△2.6	102.5	△4.6	△8.5	82.4	△33.4	△1.0	129.0	94.5	14.6
2月	97.8	30.5	△0.2	219.4	14.8	△0.2	101.7	△14.3	△0.8	83.1	△23.9	0.8	159.3	201.9	23.5
3月	91.5	27.5	△6.4	238.2	4.7	8.6	104.1	△7.2	2.4	86.8	△12.2	4.5	159.1	191.2	△0.1
4月	101.0	45.9	10.4	233.2	4.5	△2.1	102.4	△6.5	△1.6	99.6	△3.6	14.7	174.3	296.3	9.6
5月	103.9	45.0	2.9	222.1	77.1	△4.8	106.2	△4.2	3.7	90.0	△15.1	△9.6	187.9	329.4	7.8
6月	107.6	46.3	3.6	203.6	1.7	△8.3	114.4	1.9	7.7	92.4	△9.0	2.7	199.7	503.1	6.3
7月	106.7	44.1	△0.8	206.1	△0.5	1.2	122.8	13.9	7.3	88.7	△11.4	△4.0	214.9	261.9	7.6
8月	107.8	29.0	1.0	206.7	△4.6	0.3	133.0	26.6	8.3	95.1	0.1	7.2	202.5	182.0	△5.8
9月	92.2	△3.1	△14.5	209.7	0.7	1.5	136.9	27.4	2.9	98.6	7.3	3.7	216.5	181.5	6.9
10月	108.4	17.1	17.6	209.0	△6.4	△0.3	143.1	32.2	4.5	100.6	16.0	2.0	201.3	150.5	△7.0
11月	111.9	23.3	3.2	202.1	△12.6	△3.3	147.2	35.8	2.9	96.1	8.2	△4.5	184.6	68.5	△8.3
12月	117.3	28.1	4.8	206.7	△8.9	2.3	152.1	44.4	3.3	99.7	20.7	3.7	154.3	25.7	△16.4
6年 1月	108.2	10.5	△7.8	194.6	△11.5	△5.9	161.7	57.8	6.3	105.9	28.5	6.2	101.1	△21.6	△34.5
2月	111.0	13.4	2.6	196.6	△10.4	1.0	174.0	71.1	7.6	107.9	29.8	1.9	59.9	△62.4	△40.8
3月	120.9	32.1	8.9	233.8	△1.9	18.9	165.7	59.1	△4.8	104.9	20.9	△2.8	87.0	△45.3	45.2
4月	111.5	10.4	△7.8	225.7	△3.2	△3.5	171.9	67.8	3.7	103.2	3.6	△1.6	28.8	△83.5	△66.9
5月	105.8	1.9	△5.1	208.1	△6.3	△7.8	175.0	64.8	1.8	106.4	18.2	3.1	41.1	△78.1	42.7
6月	106.4	△1.1	0.6	188.9	△7.2	△9.2	165.5	44.7	△5.4	102.3	10.7	△3.9	32.2	△83.9	△21.7
7月	121.6	13.9	14.3	216.1	4.8	14.4	181.6	47.8	9.7	102.6	15.7	0.3	24.8	△88.5	△23.0

県統計企画課 「山形県鉱工業指数」

①暦年指数・前年比は原指数 ②各月指数・前月比は季節調整済指数。年間補正があった場合は補正後の数値。  
③指数は令和2年=100基準 ④最新月は速報値

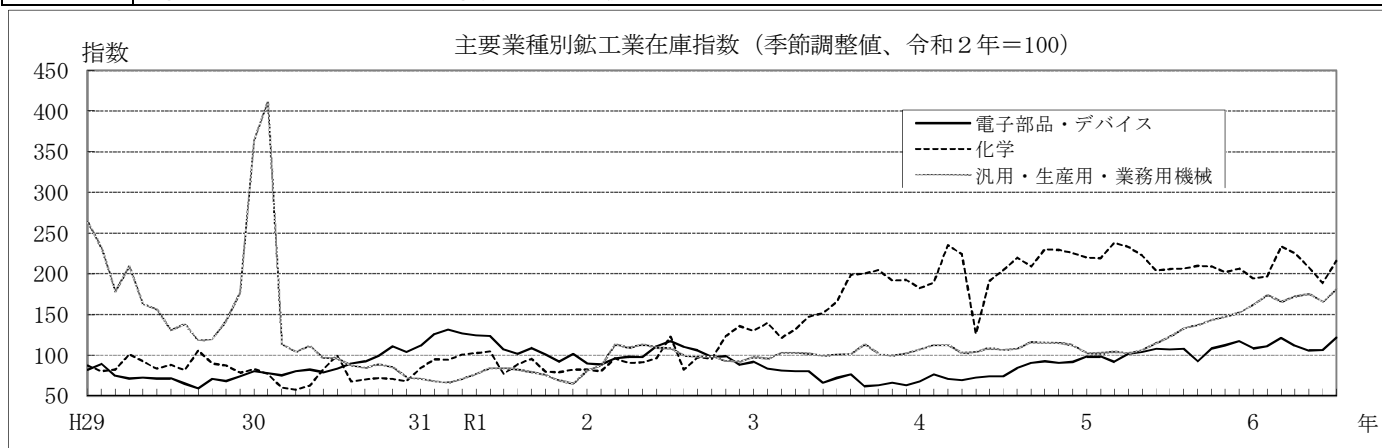

第7表 新規・有効求人倍率

	山 形 県								全 国					
	新 規 求 人 倍 率	有 効 求 人 倍 率	効 用 求 人 倍 率	有 効 求 人 倍 率 正 社 員	有 効 求 人 数		有 効 求 職 者 数		完 全 失 業 率	新 規 求 人 倍 率	有 効 求 人 倍 率	効 用 求 人 倍 率	有 効 求 人 倍 率 正 社 員	完 全 失 業 率
					求 人 数	前 年 比	求 職 者 数	前 年 比						
平成29年	2.03	1.54	1.00	26,768	9.5	17,436	△7.2	1.9	2.24	1.50	1.03	2.8		
平成30年	2.16	1.64	1.12	28,103	5.0	17,089	△2.0	1.7	2.39	1.61	1.13	2.4		
令和元年	2.07	1.54	1.06	26,621	△5.3	17,316	1.3	1.7	2.42	1.60	1.12	2.4		
令和2年	1.71	1.15	0.86	20,710	△22.2	18,047	4.2	2.0	1.95	1.18	0.83	2.8		
令和3年	1.95	1.27	1.09	22,325	7.8	17,553	△2.7	2.0	2.02	1.13	0.90	2.8		
令和4年	2.30	1.56	1.28	25,601	14.7	16,460	△6.2	1.9	2.26	1.28	1.01	2.6		
令和5年	2.03	1.43	1.15	24,203	△5.5	16,908	2.7	1.7	2.29	1.31	1.02	2.6		
3年 8月	1.99	1.33	1.09	22,322	19.1	16,546	△6.4	1.8	1.99	1.14	0.88	2.8		
9月	2.02	1.36	1.12	23,542	21.0	16,754	△8.1		2.05	1.15	0.89	2.7		
10月	1.98	1.35	1.11	23,862	18.0	17,053	△8.4		2.02	1.15	0.91	2.7		
11月	2.13	1.38	1.13	23,995	18.8	16,908	△8.0	1.5	2.06	1.16	0.93	2.8		
12月	2.06	1.38	1.19	23,327	16.0	16,052	△7.4		2.18	1.18	0.97	2.7		
4年 1月	2.18	1.43	1.23	24,099	18.1	16,027	△6.4		2.17	1.20	0.97	2.8		
2月	2.38	1.46	1.19	24,480	15.0	16,283	△9.5	2.1	2.24	1.21	0.97	2.7		
3月	2.18	1.49	1.14	25,464	12.1	17,316	△9.6		2.20	1.23	0.95	2.6		
4月	2.08	1.49	1.13	24,721	13.5	18,076	△7.5		2.21	1.24	0.92	2.6		
5月	2.31	1.52	1.15	25,454	18.7	18,155	△3.0	1.8	2.22	1.25	0.91	2.6		
6月	2.38	1.55	1.26	26,014	20.6	17,544	△2.7		2.23	1.27	0.95	2.6		
7月	2.36	1.59	1.32	25,756	19.0	16,281	△2.8		2.33	1.29	0.98	2.5		
8月	2.41	1.62	1.35	26,465	18.6	15,935	△3.7	1.8	2.30	1.31	1.00	2.5		
9月	2.30	1.60	1.35	26,501	12.6	15,935	△4.9		2.30	1.32	1.02	2.6		
10月	2.39	1.62	1.38	26,881	12.7	15,984	△6.3		2.34	1.33	1.04	2.6		
11月	2.49	1.65	1.38	26,106	8.8	15,418	△8.8	1.5	2.39	1.35	1.07	2.5		
12月	2.28	1.65	1.44	25,274	8.3	14,566	△9.3		2.39	1.35	1.11	2.5		
5年 1月	2.22	1.59	1.38	25,383	5.3	15,121	△5.7		2.35	1.35	1.09	2.5		
2月	1.98	1.50	1.21	26,105	6.6	17,120	5.1	1.9	2.33	1.34	1.06	2.6		
3月	2.11	1.46	1.12	26,484	4.0	18,321	5.8		2.31	1.32	1.02	2.7		
4月	2.10	1.49	1.15	24,744	0.1	18,116	0.2		2.25	1.32	0.98	2.6		
5月	2.08	1.46	1.15	24,225	△4.8	17,880	△1.5	1.7	2.32	1.32	0.96	2.6		
6月	2.01	1.43	1.16	23,721	△8.8	17,529	△0.1		2.31	1.31	0.99	2.5		
7月	2.05	1.41	1.19	23,138	△10.2	16,412	0.8		2.27	1.30	1.01	2.6		
8月	1.98	1.39	1.17	23,228	△12.2	16,285	2.2	1.7	2.31	1.30	1.01	2.6		
9月	2.06	1.39	1.18	23,995	△9.5	16,678	4.7		2.25	1.29	1.02	2.6		
10月	1.98	1.37	1.17	24,015	△10.7	17,003	6.4		2.25	1.29	1.02	2.5		
11月	1.86	1.33	1.15	22,790	△12.7	16,544	7.3	1.7	2.25	1.27	1.04	2.5		
12月	2.03	1.35	1.21	22,607	△10.6	15,885	9.1		2.25	1.27	1.08	2.5		
6年 1月	1.90	1.30	1.17	22,489	△11.4	16,400	8.5		2.28	1.27	1.05	2.4		
2月	1.79	1.32	1.10	24,223	△7.2	17,958	4.9	2.1	2.26	1.26	1.04	2.6		
3月	1.98	1.32	1.05	24,025	△9.3	18,600	1.5		2.38	1.28	1.01	2.6		
4月	1.91	1.33	1.04	22,813	△7.8	18,807	3.8		2.17	1.26	0.96	2.6		
5月	1.95	1.32	1.05	22,795	△5.9	18,619	4.1	1.7	2.16	1.24	0.94	2.6		
6月	1.86	1.28	1.09	21,787	△8.2	17,607	0.4		2.26	1.23	0.96	2.5		
7月	2.03	1.30	1.13	21,781	△5.9	16,839	2.6		2.22	1.24	0.99	2.7		
8月	2.24	1.37	1.17	22,246	△4.2	15,962	△2.0		2.32	1.23	1.00	2.5		

山形労働局職業安定部  
「労働市場月報」

総務省  
「労働力調査」

厚生労働省  
「職業安定業務統計」

総務省  
「労働力調査」

①新規・有効求人倍率は「新規学卒を除きパートタイムを含む」で、暦年は原数値、各月は季節調整値  
②正社員有効求人倍率の年計は年度ベース。年度、各月ともに原数値  
③有効求職者数、有効求人数は、「新規学卒を除きパートタイムを含む（原数値）」で、暦年は平均値  
④県の完全失業率は労働力調査結果の時系列回帰モデルによる推計値  
⑤全国の完全失業率の暦年は原数値、各月は季節調整値

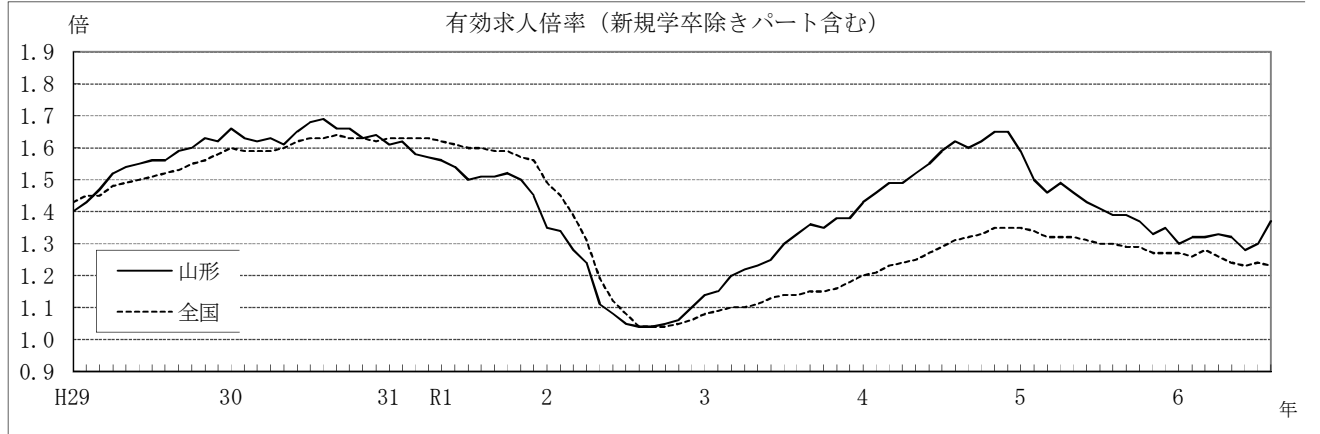

第8表 賃金・労働時間・雇用指数

	賃 金						雇 用					
	現金給与総額			きまって支給する給与			常用雇用		所定外労働時間		雇用保険受給者	
	名目指数	実質指数	前年比(実質) %	名目指数	実質指数	前年比(実質) %	指 数	前年比 %	指 数	前年比 %	人 員	前年比 %
平成29年	105.7	107.4	0.6	104.4	106.1	0.2	97.4	△0.6	130.4	5.1	3,326	△13.5
平成30年	107.3	107.9	0.4	105.8	106.4	0.2	99.4	2.1	134.0	2.8	3,210	△3.5
令和元年	106.8	106.6	△1.2	105.1	104.9	△1.3	101.2	1.8	119.4	△10.9	3,370	5.0
令和2年	100.0	100.0	△6.2	100.0	100.0	△4.8	100.0	△1.2	100.0	△16.3	4,065	20.6
令和3年	105.5	105.6	5.6	104.2	104.3	4.3	98.3	△1.7	109.5	9.6	3,649	△10.2
令和4年	109.9	107.1	1.4	107.3	104.6	0.3	100.5	2.3	101.9	△6.9	3,146	△13.8
令和5年	113.6	106.7	△0.4	109.4	102.7	△1.8	101.3	0.8	89.2	△12.5	3,317	5.4
3年 7月	112.3	112.6	2.7	104.7	105.0	5.7	98.0	△2.4	111.9	36.2	4,166	△5.9
8月	91.8	91.8	6.6	103.7	103.7	4.6	97.7	△2.6	106.9	15.2	4,013	△12.3
9月	89.0	88.7	5.1	104.4	104.1	4.9	97.8	△2.2	116.1	15.4	3,634	△25.6
10月	87.8	88.1	4.5	103.9	104.2	3.9	97.8	△2.5	113.3	17.7	3,234	△32.2
11月	95.2	95.0	5.6	105.3	105.1	4.1	97.8	△2.2	115.5	15.7	3,169	△29.5
12月	184.1	183.7	4.1	105.1	104.9	2.6	98.8	△1.2	118.3	7.1	3,012	△29.0
4年 1月	90.9	90.4	3.3	105.8	105.2	2.5	98.3	0.5	97.9	2.4	3,003	△22.0
2月	91.9	91.4	5.4	106.5	105.9	3.4	98.9	0.0	105.0	1.0	2,892	△18.2
3月	95.2	93.9	2.4	107.3	105.8	2.4	98.5	0.4	109.9	2.8	2,885	△20.5
4月	92.9	91.3	1.2	108.8	106.9	1.3	101.3	2.0	109.2	△1.7	2,777	△20.2
5月	91.4	89.4	△5.0	106.5	104.2	△0.5	101.1	1.5	94.3	△9.3	3,174	△15.7
6月	161.7	158.4	1.3	107.6	105.4	△0.4	101.1	2.6	97.9	△11.4	3,366	△21.6
7月	121.3	117.9	4.7	107.4	104.4	△0.6	101.1	3.2	98.6	△11.9	3,565	△14.4
8月	94.2	91.4	△0.4	106.7	103.5	△0.2	101.1	3.5	95.7	△10.5	3,756	△6.4
9月	91.6	88.4	△0.3	107.3	103.6	△0.5	100.8	3.1	100.0	△13.9	3,437	△5.4
10月	90.7	87.2	△1.0	107.4	103.3	△0.9	100.9	3.2	100.7	△11.1	3,176	△1.8
11月	102.1	98.0	3.2	108.4	104.0	△1.0	101.1	3.4	107.1	△7.3	2,911	△8.1
12月	195.1	187.1	1.9	108.2	103.7	△1.1	101.3	2.5	106.4	△10.1	2,811	△6.7
5年 1月	92.5	88.0	△2.7	108.4	103.1	△2.0	101.4	3.1	87.2	△10.9	2,859	△4.8
2月	92.5	88.6	△3.1	108.6	104.0	△1.8	101.2	2.3	95.0	△9.5	2,800	△3.2
3月	95.3	90.9	△3.2	108.8	103.8	△1.9	100.3	1.8	95.7	△12.9	2,933	1.7
4月	93.6	88.8	△2.7	109.5	103.9	△2.8	101.3	0.0	94.3	△13.6	2,722	△2.0
5月	95.5	90.5	1.2	109.1	103.4	△0.8	101.2	0.1	85.1	△9.8	3,369	6.1
6月	173.1	163.1	3.0	110.1	103.8	△1.5	101.3	0.2	85.8	△12.4	3,477	3.3
7月	126.0	118.0	0.1	109.1	102.2	△2.1	101.3	0.2	87.2	△11.6	3,703	3.9
8月	98.1	91.7	0.3	108.9	101.8	△1.6	101.5	0.4	83.7	△12.5	3,827	1.9
9月	94.0	87.4	△1.1	109.0	101.3	△2.2	101.3	0.5	85.1	△14.9	3,688	7.3
10月	92.6	85.4	△2.1	109.9	101.4	△1.8	101.5	0.6	88.7	△11.9	3,730	17.4
11月	98.1	90.8	△7.3	111.2	103.0	△1.0	101.8	0.7	92.2	△13.9	3,413	17.2
12月	212.2	195.8	4.6	110.2	101.7	△1.9	102.0	0.7	90.8	△14.7	3,284	16.8
6年 1月	90.5	83.0	△4.6	106.0	97.2	△4.4	102.3	0.9	76.6	△9.2	3,313	15.9
2月	90.2	82.8	△5.2	107.1	98.3	△4.1	102.4	1.2	85.1	△7.7	3,302	17.9
3月	92.7	85.0	△4.9	107.3	98.4	△3.8	101.7	1.4	83.7	△11.2	3,183	8.5
4月	91.9	83.7	△4.5	108.9	99.2	△3.0	102.6	1.3	80.9	△12.3	3,276	20.4
5月	96.5	87.6	△2.0	108.5	98.5	△3.3	102.5	1.3	73.8	△11.1	3,571	6.0
6月	172.2	156.3	△2.1	109.5	99.4	△2.8	102.0	0.7	79.4	△5.1	3,616	4.0
7月	123.8	112.0	△1.3	110.0	99.5	△1.1	102.4	1.1	80.9	△4.9	4,080	10.2
8月											3,897	1.8

資料：1. 現金給与総額(調査産業計)、きまって支給する給与(調査産業計)、常用雇用指数(調査産業計)及び所定外労働時間指数(製造業)は、県統計企画課「毎月勤労統計調査地方調査結果(事業所規模30人以上)」による(指数は令和2年=100基準)。  
 なお、令和6年1月調査においてベンチマーク更新をしたことに伴い、賃金及び労働時間の令和6年の前年比は、令和5年の値にベンチマーク更新を実施した参考値と比較して算出しているため、指数から算出した場合と一致しない。  
 2. 雇用保険受給者は、山形労働局職業安定部「労働市場月報」による。年は平均値。

第9表 企業倒産

	山形県				全 国			
	件数	前年比	負債総額	前年比	件数	前年比	負債総額	前年比
	件	%	百万円	%	件	%	億円	%
平成29年	39	△26.4	4,209	△63.1	8,405	△0.5	31,676	57.9
平成30年	48	23.1	4,313	2.5	8,235	△2.0	14,855	△53.1
令和元年	48	0.0	11,343	163.0	8,383	1.8	14,232	△4.2
令和2年	38	△20.8	7,065	△37.7	7,773	△7.3	12,200	△14.3
令和3年	41	7.9	7,934	12.3	6,030	△22.4	11,507	△5.7
令和4年	47	14.6	6,755	△14.9	6,428	6.6	23,314	102.6
令和5年	50	6.4	18,609	175.5	8,690	35.2	24,026	3.1
3年 8月	5	0.0	1,217	290.1	466	△30.1	910	25.6
9月	4	300.0	2,913	648.8	505	△10.6	909	28.4
10月	5	25.0	1,200	160.9	525	△15.9	985	25.7
11月	5	66.7	533	233.1	510	△10.4	941	△7.8
12月	0	△100.0	0	△100.0	504	△9.7	932	△32.7
4年 1月	8	14.3	967	101.9	452	△4.6	669	△17.8
2月	3	200.0	502	1221.1	459	2.9	710	5.2
3月	9	200.0	1,566	128.3	593	△6.5	1,697	20.0
4月	4	33.3	713	158.3	486	1.9	813	△3.4
5月	3	200.0	1,128	2720.0	524	11.0	874	△48.2
6月	2	△60.0	166	△67.2	546	0.9	12,326	1697.7
7月	2	0.0	77	67.4	494	3.8	846	18.3
8月	3	△40.0	257	△78.9	492	5.6	1,114	22.5
9月	2	△50.0	240	△91.8	599	18.6	1,449	59.4
10月	4	△20.0	228	△81.0	596	13.5	870	△11.6
11月	3	△40.0	712	33.6	581	13.9	1,156	22.8
12月	4	-	199	-	606	20.2	792	△15.0
5年 1月	1	△87.5	84	△91.3	570	26.1	565	△15.6
2月	4	33.3	9,563	1805.0	577	25.7	966	36.0
3月	3	△66.7	89	△94.3	809	36.4	1,474	△13.1
4月	2	△50.0	462	△35.2	610	25.5	2,039	150.9
5月	3	0.0	353	△68.7	706	34.7	2,787	219.0
6月	5	150.0	1,041	527.1	770	41.0	1,509	△87.8
7月	8	300.0	685	789.6	758	53.4	1,621	91.7
8月	3	0.0	416	61.9	760	54.5	1,084	△2.7
9月	12	500.0	4,087	1602.9	720	20.2	6,919	377.6
10月	3	△25.0	87	△61.8	793	33.1	3,080	254.1
11月	1	△66.7	10	△98.6	807	38.9	949	△17.9
12月	5	25.0	1,732	770.4	810	33.7	1,032	30.4
6年 1月	3	200.0	111	32.1	701	23.0	791	40.0
2月	6	50.0	1,446	△84.9	712	23.4	1,396	44.5
3月	13	333.3	1,327	1391.0	906	12.0	1,423	△3.5
4月	4	100.0	267	△42.2	783	28.4	1,134	△44.4
5月	7	133.3	3,778	970.3	1,009	42.9	1,368	△50.9
6月	6	20.0	470	△54.9	820	6.5	1,099	△27.2
7月	5	△37.5	1,183	72.7	953	25.7	7,813	381.9
8月	7	133.3	2,801	573.3	723	△4.9	1,014	△6.5
9月	6	△50.0	456	△88.8				
株式会社東京商工リサーチ山形支店 「山形県企業倒産状況」					株式会社東京商工リサーチ 「倒産月報」			
負債総額 1,000万円以上・含内整理								

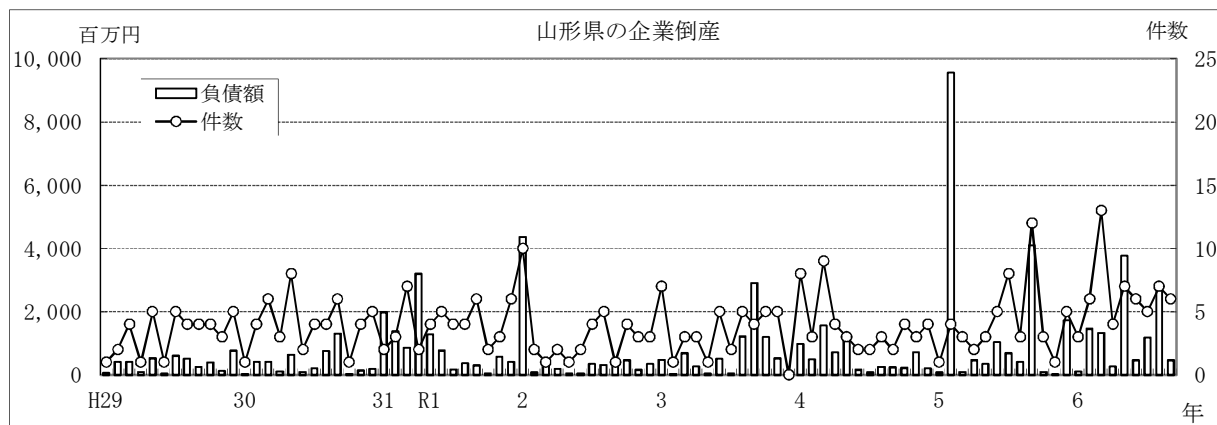

第10表 消費者物価指数

	山形市									全 国								
	総 合			生鮮食品を除く総合			生鮮食品及びエネルギーを除く総合			総 合			生鮮食品を除く総合			生鮮食品及びエネルギーを除く総合		
	指 数	前年比	前月比	指 数	前年比	前月比	指 数	前年比	前月比	指 数	前年比	前月比	指 数	前年比	前月比	指 数	前年比	前月比
平成29年	98.8	0.8	—	98.9	0.8	—	99.3	0.2	—	98.6	0.5	—	98.7	0.5	—	98.9	0.1	—
平成30年	99.6	0.9	—	99.8	0.9	—	99.3	0.1	—	99.5	1.0	—	99.5	0.9	—	99.2	0.4	—
令和元年	100.2	0.6	—	100.5	0.7	—	100.0	0.7	—	100.0	0.5	—	100.2	0.6	—	99.8	0.6	—
令和2年	100.0	△0.2	—	100.0	△0.5	—	100.0	0.0	—	100.0	0.0	—	100.0	△0.2	—	100.0	0.2	—
令和3年	100.0	0.0	—	100.0	0.0	—	99.3	△0.7	—	99.8	△0.2	—	99.8	△0.2	—	99.5	△0.5	—
令和4年	102.5	2.5	—	102.3	2.3	—	100.3	1.0	—	102.3	2.5	—	102.1	2.3	—	100.5	1.1	—
令和5年	106.0	3.4	—	105.6	3.2	—	104.5	4.1	—	105.6	3.2	—	105.2	3.1	—	104.5	4.0	—
3年 8月	100.0	0.2	0.2	100.0	0.4	0.0	99.0	△0.5	△0.1	99.7	△0.4	0.0	99.8	0.0	△0.1	99.3	△0.5	△0.1
9月	100.3	0.4	0.3	100.2	0.4	0.2	99.2	△0.6	0.2	100.1	0.2	0.4	99.8	0.1	0.1	99.3	△0.5	0.0
10月	99.9	0.0	△0.4	100.0	0.1	△0.1	98.8	△1.3	△0.4	99.9	0.1	△0.2	99.9	0.1	0.1	99.2	△0.7	△0.1
11月	100.2	0.5	0.4	100.5	0.5	0.4	99.0	△1.3	0.2	100.1	0.6	0.2	100.1	0.5	0.3	99.2	△0.6	0.1
12月	100.2	0.7	0.0	100.3	0.4	△0.2	98.9	△1.2	△0.1	100.1	0.8	0.0	100.0	0.5	△0.1	99.1	△0.7	△0.1
4年 1月	100.6	0.2	0.4	100.4	0.0	0.1	98.8	△1.7	△0.1	100.3	0.5	0.3	100.1	0.2	0.0	99.0	△1.1	△0.1
2月	100.6	0.4	0.0	100.4	0.1	0.0	98.5	△1.9	△0.4	100.7	0.9	0.4	100.5	0.6	0.4	99.2	△1.0	0.1
3月	101.3	0.9	0.7	101.0	0.5	0.6	98.8	△1.5	0.4	101.1	1.2	0.4	100.9	0.8	0.5	99.5	△0.7	0.3
4月	101.8	2.6	0.6	101.6	2.3	0.6	99.5	0.6	0.7	101.5	2.5	0.4	101.4	2.1	0.4	99.9	0.8	0.4
5月	102.2	2.7	0.4	101.9	2.2	0.2	99.8	0.7	0.2	101.8	2.5	0.3	101.6	2.1	0.2	100.1	0.8	0.2
6月	102.1	2.7	△0.1	102.0	2.4	0.1	99.8	1.0	0.0	101.8	2.4	0.0	101.7	2.2	0.1	100.1	1.0	0.0
7月	102.9	3.0	0.7	102.7	2.7	0.7	100.6	1.5	0.8	102.3	2.6	0.5	102.2	2.4	0.5	100.6	1.2	0.5
8月	103.1	3.1	0.2	102.9	2.9	0.1	100.8	1.8	0.1	102.7	3.0	0.4	102.5	2.8	0.3	100.9	1.6	0.3
9月	103.5	3.2	0.4	103.3	3.1	0.4	101.3	2.1	0.5	103.1	3.0	0.4	102.9	3.0	0.3	101.1	1.8	0.3
10月	103.8	4.0	0.3	103.8	3.7	0.5	101.8	3.1	0.6	103.7	3.7	0.6	103.4	3.6	0.6	101.7	2.5	0.6
11月	104.0	3.8	0.2	104.2	3.7	0.4	102.3	3.4	0.5	103.9	3.8	0.2	103.8	3.7	0.4	102.0	2.8	0.3
12月	104.1	3.9	0.1	104.1	3.8	0.0	101.9	3.0	△0.4	104.1	4.0	0.2	104.1	4.0	0.2	102.1	3.0	0.1
5年 1月	104.8	4.1	0.6	104.3	3.9	0.2	102.1	3.3	0.2	104.7	4.3	0.5	104.3	4.2	0.2	102.2	3.2	0.1
2月	104.2	3.6	△0.6	103.7	3.4	△0.6	102.6	4.3	0.5	104.0	3.3	△0.6	103.6	3.1	△0.6	102.6	3.5	0.4
3月	104.6	3.3	0.4	104.2	3.2	0.4	103.2	4.4	0.5	104.4	3.2	0.4	104.1	3.1	0.5	103.2	3.8	0.6
4月	105.0	3.1	0.4	104.6	3.0	0.4	103.6	4.1	0.4	105.1	3.5	0.6	104.8	3.4	0.7	104.0	4.1	0.7
5月	105.2	2.9	0.2	104.7	2.8	0.1	104.2	4.4	0.5	105.1	3.2	0.1	104.8	3.2	0.0	104.3	4.3	0.3
6月	105.6	3.4	0.5	105.5	3.5	0.7	104.2	4.4	0.1	105.2	3.3	0.1	105.0	3.3	0.2	104.4	4.2	0.0
7月	106.4	3.4	0.7	106.1	3.3	0.5	105.0	4.3	0.7	105.7	3.3	0.5	105.4	3.1	0.4	104.9	4.3	0.5
8月	106.5	3.3	0.1	106.3	3.3	0.2	105.2	4.4	0.2	105.9	3.2	0.3	105.7	3.1	0.2	105.2	4.3	0.3
9月	107.0	3.4	0.5	106.4	3.0	0.1	105.4	4.1	0.2	106.2	3.0	0.3	105.7	2.8	0.0	105.4	4.2	0.1
10月	107.8	3.8	0.7	107.0	3.1	0.5	106.0	4.1	0.5	107.1	3.3	0.9	106.4	2.9	0.7	105.8	4.0	0.4
11月	107.4	3.2	△0.3	107.1	2.8	0.1	106.1	3.7	0.1	106.9	2.8	△0.2	106.4	2.5	0.0	105.9	3.8	0.1
12月	107.8	3.5	0.3	107.3	3.1	0.2	106.3	4.3	0.2	106.8	2.6	△0.1	106.4	2.3	0.0	105.9	3.7	0.0
6年 1月	108.3	3.4	0.5	107.7	3.2	0.3	106.6	4.4	0.3	106.9	2.2	0.1	106.4	2.0	0.0	105.8	3.5	0.0
2月	108.2	3.8	△0.2	107.6	3.7	0.0	106.5	3.8	0.0	106.9	2.8	0.0	106.5	2.8	0.1	105.9	3.2	0.1
3月	108.3	3.5	0.1	107.6	3.3	0.0	106.8	3.5	0.2	107.2	2.7	0.3	106.8	2.6	0.3	106.2	2.9	0.2
4月	109.0	3.8	0.7	108.2	3.4	0.5	107.2	3.4	0.4	107.7	2.5	0.4	107.1	2.2	0.3	106.5	2.4	0.3
5月	109.3	3.9	0.3	108.6	3.7	0.4	107.2	2.9	0.0	108.1	2.8	0.4	107.5	2.5	0.3	106.6	2.1	0.1
6月	109.2	3.4	0.0	108.8	3.1	0.3	107.2	2.9	0.0	108.2	2.8	0.1	107.8	2.6	0.3	106.6	2.2	0.1
7月	109.5	2.9	0.2	109.2	2.9	0.3	107.3	2.2	0.0	108.6	2.8	0.4	108.3	2.7	0.5	106.9	1.9	0.2
8月	110.2	3.5	0.6	109.6	3.1	0.4	107.9	2.6	0.6	109.1	3.0	0.5	108.7	2.8	0.4	107.4	2.0	0.5

県統計企画課「山形市消費者物価指数」、総務省「消費者物価指数」

①指数は令和2年=100基準 ②山形市、国ともに原数値 ③「生鮮食品及びエネルギーを除く総合」指数は平成29年1月分から公表された。

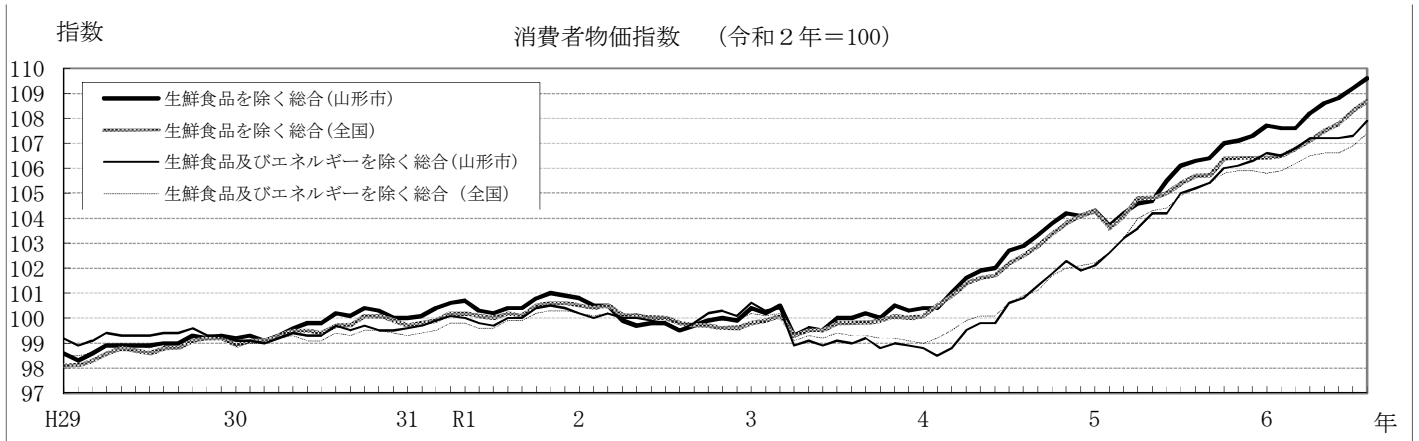

第11表 公共工事請負金額

	国		独立行政法人等		県		市町村		地方公社		その他		合計	
	金額	前年比	金額	前年比	金額	前年比	金額	前年比	金額	前年比	金額	前年比	金額	前年比
	百万円	%	百万円	%	百万円	%	百万円	%	百万円	%	百万円	%	百万円	%
平成29年度	34,578	△13.9	12,829	△31.4	45,219	△6.0	46,208	△3.7	1,500	80.4	12,326	△26.8	152,663	△11.6
平成30年度	40,978	18.5	10,709	△16.5	48,479	7.2	58,636	26.9	577	△61.5	12,798	3.8	172,180	12.8
令和元年度	44,717	9.1	6,791	△36.6	67,991	40.2	69,757	19.0	484	△16.1	13,698	7.0	203,440	18.2
令和2年度	41,320	△7.6	3,563	△47.5	59,396	△12.6	56,254	△19.4	198	△59.0	11,587	△15.4	172,321	△15.3
令和3年度	52,719	27.6	3,606	1.2	64,392	8.4	44,615	△20.7	360	81.4	12,214	5.4	177,908	3.2
令和4年度	39,283	△25.5	3,512	△2.6	67,149	4.3	54,839	22.9	750	108.4	9,115	△25.4	174,651	△1.8
令和5年度	32,023	△18.5	6,523	85.7	58,049	△13.6	60,487	10.3	1,212	61.5	3,304	△63.8	161,601	△7.5
3年 8月	6,386	40.6	642	△39.2	6,400	79.7	4,522	12.3	0	-	1,123	△76.0	19,074	6.7
9月	3,914	60.1	226	△2.2	9,959	△2.3	5,960	41.1	80	243.3	2,155	286.2	22,297	26.2
10月	1,478	△30.9	58	△61.2	5,382	△6.3	3,802	△17.0	0	-	2,045	-	12,767	7.2
11月	△37	-	9	39.5	1,983	△35.5	2,181	△48.8	111	-	168	480.7	4,417	△54.5
12月	729	△63.6	116	208.4	2,251	44.4	1,279	△17.5	0	-	271	313.8	4,648	△11.0
4年 1月	1,461	130.0	25	-	558	△79.1	704	△29.9	0	-	414	△56.5	3,164	△40.3
2月	1,651	△65.0	0	-	478	△74.5	806	△47.8	0	-	92	△88.0	3,028	△66.1
3月	9,450	178.6	48	-	6,902	△5.0	1,890	△7.1	26	-	607	53.1	18,926	44.6
4月	1,153	△61.1	1,765	48.1	20,224	15.0	7,954	79.3	0	-	1,093	6.5	32,192	18.3
5月	5,095	△58.6	110	△76.1	3,504	6.4	5,447	5.6	31	△76.9	577	9.5	14,765	△32.6
6月	8,194	△1.2	634	82.7	7,879	78.6	9,509	40.6	76	-	397	△88.5	26,691	14.7
7月	5,309	29.2	734	53.2	4,882	△5.8	6,845	△3.7	148	-	913	174.5	18,834	9.4
8月	2,797	△56.2	31	△95.2	6,394	△0.1	4,582	1.3	23	-	1,826	62.6	15,654	△17.9
9月	1,735	△55.7	4	△98.0	6,461	△35.1	5,216	△12.5	138	71.2	246	△88.6	13,801	△38.1
10月	461	△68.8	109	88.7	4,640	△13.8	7,744	103.7	0	-	380	△81.4	13,337	4.5
11月	341	-	0	-	1,832	△7.6	2,456	12.6	0	-	81	△51.8	4,711	6.7
12月	380	△47.8	0	-	3,324	47.7	1,414	10.5	139	-	2,609	859.7	7,868	69.3
5年 1月	2,736	87.2	0	-	1,340	139.9	1,164	65.5	0	-	364	△12.1	5,605	77.1
2月	3,855	133.5	35	-	1,071	124.1	771	△4.2	0	-	0	-	5,734	89.4
3月	7,222	△23.6	87	77.9	5,592	△19.0	1,732	△8.4	193	616.4	626	3.2	15,453	△18.3
4月	3,023	162.1	1,157	△34.5	14,678	△27.4	3,860	△51.5	0	-	269	△75.3	22,989	△28.6
5月	5,508	8.1	918	735.4	4,100	17.0	9,377	72.2	493	1482.8	935	62.0	21,333	44.5
6月	8,945	9.2	177	△72.1	6,044	△23.3	13,561	42.6	176	129.4	185	△53.3	29,090	9.0
7月	4,535	△14.6	1,572	114.0	3,825	△21.7	9,220	34.7	0	-	199	△78.2	19,353	2.8
8月	1,773	△36.6	227	631.6	6,052	△5.4	4,316	△5.8	8	△63.6	184	△89.9	12,563	△19.7
9月	1,202	△30.7	688	15173.7	6,708	3.8	4,383	△16.0	40	△70.6	391	58.9	13,414	△2.8
10月	1,031	123.5	23	△78.9	4,487	△3.3	2,338	△69.8	1	-	84	△77.7	7,966	△40.3
11月	59	△82.7	13	-	1,873	2.2	4,227	72.1	2	-	203	150.3	6,380	35.4
12月	31	△91.7	1,476	-	1,145	△65.5	3,200	126.3	22	△83.8	20	△99.2	5,897	△25.0
6年 1月	974	△64.4	249	-	863	△35.5	2,958	154.0	467	-	0	-	5,514	△1.6
2月	2,695	△30.1	0	-	840	△21.6	1,240	60.7	0	-	95	-	4,871	△15.1
3月	2,241	△69.0	19	△77.6	7,429	32.8	1,801	4.0	0	-	734	17.2	12,226	△20.9
4月	1,805	△40.3	2,242	93.8	17,485	19.1	3,844	△0.4	8	-	251	△6.6	25,636	11.5
5月	7,808	41.8	992	8.0	4,697	14.6	5,676	△39.5	338	△31.3	770	△17.6	20,285	△4.9
6月	9,663	8.0	649	266.7	5,638	△6.7	10,970	△19.1	42	△75.7	1,319	611.7	28,283	△2.8
7月	4,064	△10.4	658	△58.1	4,673	22.2	8,813	△4.4	0	-	2,070	937.3	20,280	4.8
8月	4,964	179.9	54	△76.2	4,286	△29.2	4,318	0.1	10	30.5	402	117.6	14,037	11.7
	東日本建設業保証株式会社山形支店 「山形県内の公共工事動向」													

注：その他は、国、独立行政法人等、地方公共団体、地方公社を除く、国土交通省告示により指定される公共工事の発注者を指す。

(参考) その他の経済指標 (山形県・全国)

	延べ宿泊者数									
	山形県					全国				
	総数	前年比	県外者	前年比	外国人	前年比	総数	前年比	外国人	前年比
	人泊	%	人泊	%	人泊	%	人泊	%	人泊	%
平成29年	5,242,180	△3.7	3,592,020	△3.6	117,860	33.6	509,596,860	3.5	79,690,590	14.8
平成30年	5,431,360	3.6	3,734,180	4.0	163,460	38.7	538,001,500	5.6	94,275,240	18.3
令和元年	5,571,860	2.6	3,791,080	1.5	234,050	43.2	595,921,480	10.8	115,656,350	22.7
令和2年	3,513,220	△36.9	2,333,230	△38.5	87,440	△62.6	331,654,060	△44.3	20,345,180	△82.4
令和3年	3,451,400	△1.8	2,218,370	△4.9	15,920	△81.8	317,773,850	△4.2	4,317,140	△78.8
令和4年	4,040,420	17.1	2,760,840	24.5	25,900	62.7	450,458,460	41.8	16,502,920	282.3
令和5年	4,566,630	13.0	3,226,110	16.9	178,790	590.3	617,474,940	37.1	117,751,450	613.5
3年 7月	320,210	18.1	194,340	14.0	2,380	205.1	30,198,750	29.1	784,720	237.5
8月	379,450	15.5	243,760	19.6	3,010	227.2	31,291,820	9.4	612,700	143.9
9月	293,540	△12.2	189,650	△13.7	530	△62.4	22,764,400	△20.3	292,360	29.5
10月	355,980	△15.6	223,640	△19.3	1,150	43.8	32,072,260	△7.8	311,630	3.2
11月	346,860	△16.8	212,230	△22.5	720	△4.0	36,940,520	△0.6	334,060	△29.0
12月	322,460	9.5	197,180	4.4	1,050	28.0	39,186,030	30.4	330,070	△40.0
4年 1月	276,140	33.5	181,200	25.4	940	9.3	27,854,050	60.1	206,180	△55.4
2月	237,240	0.7	163,960	3.3	680	△28.4	22,945,280	28.7	193,450	△7.3
3月	296,410	△4.2	185,550	△12.0	590	9.3	33,184,610	22.3	324,860	21.3
4月	274,230	43.1	183,330	39.7	1,160	73.1	32,756,190	46.7	503,650	120.4
5月	322,870	33.6	225,520	46.8	1,120	△45.1	36,803,900	77.6	652,540	173.1
6月	324,130	30.9	216,650	36.6	1,300	△36.0	33,895,370	70.3	604,320	146.2
7月	361,840	13.0	249,630	28.5	1,600	△32.8	39,848,870	32.0	704,720	△10.2
8月	434,350	14.5	308,290	26.5	1,300	△56.8	46,868,180	49.8	722,860	18.0
9月	400,170	36.3	279,140	47.2	1,180	122.6	39,343,280	72.8	825,770	182.4
10月	407,170	14.4	289,870	29.6	2,330	102.6	44,062,790	37.4	2,094,110	572.0
11月	355,660	2.5	250,130	17.9	3,070	326.4	45,811,090	24.0	3,793,160	1,035.5
12月	350,200	8.6	227,570	15.4	10,620	911.4	47,084,840	20.2	5,877,300	1,680.6
5年 1月	330,470	19.7	229,070	26.4	24,960	2,555.3	41,802,020	50.1	6,417,530	3,012.6
2月	344,880	45.4	256,380	56.4	23,930	3,419.1	42,840,440	86.7	6,180,690	3,095.0
3月	376,750	27.1	253,910	36.8	12,390	2,000.0	52,881,790	59.4	7,885,020	2,327.2
4月	288,800	5.3	205,180	11.9	12,270	957.8	47,150,610	43.9	9,871,140	1,859.9
5月	363,080	12.5	261,720	16.1	6,280	460.7	51,350,350	39.5	9,020,700	1,282.4
6月	368,950	13.8	246,250	13.7	6,030	363.8	47,381,070	39.8	9,571,730	1,483.9
7月	417,350	15.3	282,810	13.3	7,550	371.9	54,444,080	36.6	11,048,320	1,467.8
8月	531,900	22.5	399,770	29.7	7,800	500.0	64,347,060	37.3	10,597,050	1,366.0
9月	387,060	△3.3	275,230	△1.4	7,350	522.9	52,176,240	32.6	10,085,160	1,121.3
10月	439,490	7.9	319,940	10.4	21,340	815.9	56,112,020	27.3	12,497,810	496.8
11月	366,980	3.2	262,620	5.0	16,920	451.1	54,475,640	18.9	12,035,360	217.3
12月	350,930	0.2	233,230	2.5	31,970	201.0	52,513,630	11.5	12,540,930	113.4
6年 1月	354,130	7.2	248,340	8.4	42,390	69.8	45,650,120	9.2	11,235,450	75.1
2月	395,730	14.7	292,030	13.9	49,250	105.8	47,848,400	11.7	11,517,350	86.3
3月	382,670	1.6	268,400	5.7	23,990	93.6	55,110,080	4.2	12,982,360	64.6
4月	331,640	14.8	239,810	16.9	14,260	16.2	51,896,160	10.1	14,501,710	46.9
5月	386,540	6.5	278,330	6.3	10,460	66.6	53,900,610	5.0	13,563,370	50.4
6月	430,420	16.7	303,260	23.2	11,290	87.2	50,360,010	6.3	13,465,830	40.7
7月	416,870	△0.1	287,570	1.7	11,330	50.1	56,662,380	4.1	14,699,420	33.0

国土交通省観光庁「宿泊旅行統計調査」

- ①延べ宿泊者数は2次速報値。確報値公表後は確報値。
- ②山形県の総数は、県内からの宿泊者数と県外からの宿泊者数の合計。
- ③県外者には、日本国外からの宿泊者を含む。なお、外国人とは、日本国内に住所を有しない宿泊者を指す。

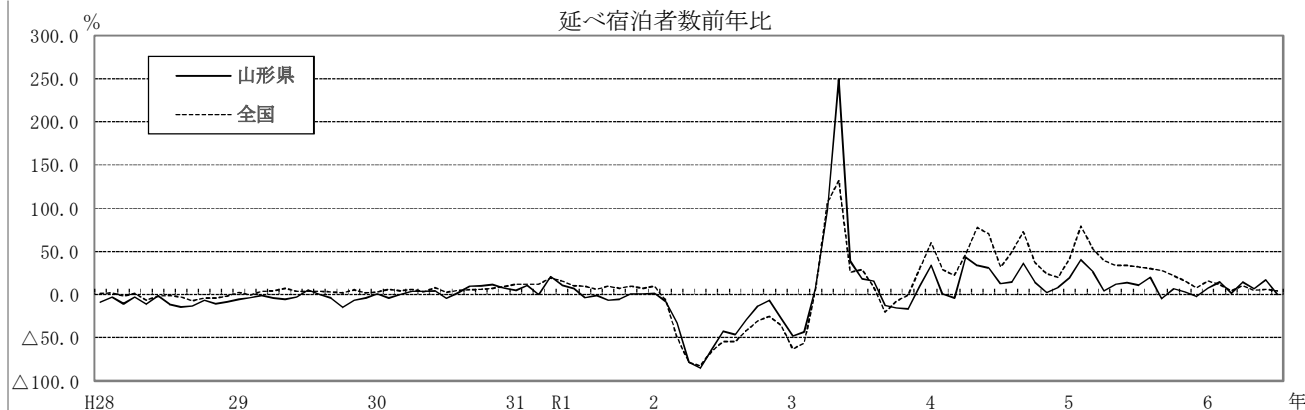

## (参考) その他の経済指標 (山形県)

	企 業		金 融				電力需要量			
	法 人 事 業 税		預 金 残 高		貸 出 残 高		特 別 高 圧		高 圧	
	調定額	前年比	金 額	前年比	金 額	前年比	( 実 数 )	前年比	( 実 数 )	前年比
	百万円	%	億円	%	億円	%	1,000kwh	%	1,000kwh	%
平成29年	21,668	6.7	60,841	0.9	30,791	1.8	1,814,887	2.8	3,476,660	2.2
平成30年	21,398	△1.2	61,177	0.6	30,977	0.6	1,819,438	0.3	3,447,406	△0.8
令和元年	21,969	2.7	61,626	0.7	30,709	△0.9	1,817,570	△0.1	3,378,955	△2.0
令和2年	20,698	△5.8	66,510	7.9	31,733	3.3	1,799,567	△1.0	3,311,883	△2.0
令和3年	24,321	17.5	68,522	3.0	31,586	△0.5	1,938,472	7.7	3,396,045	2.5
令和4年	25,435	4.6	69,234	1.0	32,253	2.1	1,845,838	△4.8	3,319,079	△2.3
令和5年	26,387	3.7	69,485	0.4	33,271	3.2				
3年 5月	2,114	38.5	66,980	6.2	31,504	2.4	156,026	9.7	238,738	7.0
6月	5,702	39.6	68,094	5.0	31,545	1.0	168,575	13.2	267,790	5.1
7月	2,413	8.3	67,684	4.5	31,582	0.4	178,897	17.2	300,138	11.4
8月	1,770	△1.8	67,500	3.3	31,527	△0.8	172,817	17.1	305,361	5.7
9月	1,124	7.1	67,181	3.2	31,529	△0.8	161,783	8.3	268,511	△8.1
10月	723	19.4	67,508	2.8	31,485	△1.3	160,682	4.8	258,233	0.5
11月	4,935	5.9	68,079	3.1	31,383	△1.2	157,374	6.2	262,240	1.0
12月	1,963	12.9	68,522	3.0	31,586	△0.5	160,323	5.1	297,195	1.0
4年 1月	683	12.7	67,710	2.3	31,350	△0.8	157,496	2.2	324,667	1.4
2月	799	50.0	67,729	2.2	31,332	△0.9	150,682	4.6	315,658	2.0
3月	1,407	41.0	68,172	2.8	31,764	0.1	158,456	△1.4	300,723	3.9
4月	1,091	58.6	68,849	2.9	31,797	0.9	139,065	△10.5	260,420	1.6
5月	2,338	10.6	68,606	2.4	32,009	1.6	147,887	△5.2	238,483	△0.1
6月	4,731	△17.0	69,711	2.4	32,018	1.5	155,684	△7.6	265,399	△0.9
7月	3,308	37.1	69,250	2.3	32,075	1.6	172,218	△3.7	300,677	0.2
8月	1,497	△15.4	68,949	2.1	32,065	1.7	162,201	△6.1	294,562	△3.5
9月	1,587	41.2	68,389	1.8	32,028	1.6	159,460	△1.4	275,599	2.6
10月	717	△0.9	68,679	1.7	31,983	1.6	159,694	△0.6	251,919	△2.4
11月	5,036	2.0	69,103	1.5	32,042	2.1	155,764	△1.0	254,490	△3.0
12月	2,221	13.1	69,234	1.0	32,253	2.1	150,876	△5.9	291,756	△1.8
5年 1月	791	15.8	68,441	1.1	32,178	2.6	151,735	△3.7	308,212	△5.1
2月	954	19.4	68,759	1.5	32,231	2.9	139,793	△7.2	303,591	△3.8
3月	1,165	△17.2	68,962	1.2	32,449	2.2	151,461	△4.4	273,032	△9.2
4月	1,606	47.1	69,575	1.1	32,483	2.2	137,185	△1.4	239,471	△8.0
5月	2,057	△12.0	69,055	0.7	32,662	2.0	139,355	△5.8	227,733	△4.5
6月	5,126	8.3	70,130	0.6	32,683	2.1	153,656	△1.3	255,979	△3.5
7月	3,476	5.1	69,441	0.3	32,702	2.0	163,785	△4.9	286,236	△4.8
8月	1,525	1.9	69,363	0.6	32,802	2.3	161,803	△0.2	316,865	7.6
9月	1,572	△1.0	69,325	1.4	33,034	3.1	153,715	△3.6	298,776	8.4
10月	661	△7.8	69,116	0.6	32,899	2.9	140,630	△11.9	249,335	△1.0
11月	5,230	3.9	69,324	0.3	32,999	3.0	144,648	△7.1	248,245	△2.5
12月	2,307	3.9	69,485	0.4	33,271	3.2	142,986	△5.2	276,089	△5.4
6年 1月	861	8.9	68,614	0.3	33,076	2.8	138,160	△8.9	286,061	△7.2
2月	773	△19.0	68,445	△0.5	33,326	3.4	138,601	△0.9	282,281	△7.0
3月	1,194	2.5	69,124	0.2	33,793	4.1	142,432	△6.0	281,301	3.0
4月	944	△41.2	69,430	△0.2	33,537	3.2	135,325	△1.4	234,487	△2.1
5月	2,896	40.8	68,770	△0.4	33,735	3.3	142,414	2.2	224,189	△1.6
6月	4,940	△3.6								
7月	3,105	△10.7								
8月	1,370	△10.1								

注： 法人事業税調定額の年計は、年度ベース。

預金残高・貸出残高は、月（年）末値。

電力需要量の年計は、年度ベース。

- 資料： 1. 法人事業税調定額（現年度分）は、県税政課「県税調定収入状況調」による。  
2. 預金残高・貸出残高は、県統計企画課調（資料：日本銀行山形事務所、山形県信用組合協会、農林中央金庫山形支店）による。（個人・法人合計。ゆうちょ銀行は含まない。）  
（銀行預金残高には譲渡性預金を含む。）  
3. 電力需要量は、経済産業省資源エネルギー庁「電力調査統計」による。



(参考) その他の経済指標 (全国)

	円相場	日経平均株価 (東証225種) (年・月末)	貿易統計					実質	
			輸 出		輸 入		輸出超過	国内総生産 (成長率)	
			額	前年比	額	前年比			
円/ドル	円	億円	%	億円	%	億円	%		
平成29年	112.16	22,764.94	782,865	11.8	753,792	14.1	29,072	1.8	
平成30年	110.39	20,014.77	814,788	4.1	827,033	9.7	△12,246	0.2	
令和元年	109.01	23,656.62	769,317	△5.6	785,995	△5.0	△16,678	△0.8	
令和2年	106.78	27,444.17	683,991	△11.1	680,108	△13.5	3,883	△3.9	
令和3年	109.80	28,791.71	830,914	21.5	848,750	24.8	△17,836	3.1	
令和4年	131.38	26,094.50	981,736	18.2	1,185,032	39.6	△203,295	1.6	
令和5年	140.48	33,464.17	1,008,738	2.8	1,101,956	△7.0	△93,218	0.8	
3年 8月	109.84	28,089.54	66,049	26.2	72,684	44.9	△6,634	△0.4	
9月	110.17	29,452.66	68,405	13.0	74,895	38.7	△6,489		
10月	113.10	28,892.69	71,832	9.4	72,739	27.1	△907		
11月	114.13	27,821.76	73,670	20.5	83,405	44.1	△9,736	1.3	
12月	113.87	28,791.71	78,811	17.5	84,842	41.4	△6,031		
4年 1月	114.83	27,001.98	63,303	9.5	85,800	39.5	△22,497		
2月	115.20	26,526.82	71,889	19.1	79,265	35.0	△7,376	△0.5	
3月	118.51	27,821.43	84,585	14.7	89,505	32.3	△4,920		
4月	126.04	26,847.90	80,753	12.5	89,635	28.7	△8,882		
5月	128.78	27,279.80	72,509	15.8	96,542	49.0	△24,032	1.1	
6月	133.86	26,393.04	86,137	19.2	100,148	45.9	△14,010		
7月	136.63	27,801.64	87,528	19.0	102,326	47.7	△14,798		
8月	135.24	28,091.53	80,605	22.0	108,516	49.3	△27,911	△0.3	
9月	143.14	25,937.21	88,176	28.9	109,429	46.1	△21,253		
10月	147.01	27,587.46	90,013	25.3	112,073	54.1	△22,059		
11月	142.44	27,968.99	88,368	20.0	108,944	30.6	△20,576	0.4	
12月	134.93	26,094.50	87,868	11.5	102,848	21.2	△14,979		
5年 1月	130.20	27,327.11	65,500	3.5	100,781	17.5	△35,280		
2月	132.68	27,445.56	76,540	6.5	85,829	8.3	△9,289	1.3	
3月	133.85	28,041.48	88,230	4.3	95,739	7.0	△7,509		
4月	133.33	28,856.44	82,909	2.7	87,207	△2.7	△4,298		
5月	137.37	30,887.88	72,917	0.6	86,739	△10.2	△13,823	0.7	
6月	141.19	33,189.04	87,409	1.5	87,043	△13.1	365		
7月	141.21	33,172.22	87,242	△0.3	87,855	△14.1	△613		
8月	144.77	32,619.34	79,944	△0.8	89,345	△17.7	△9,401	△1.1	
9月	147.67	31,857.62	91,987	4.3	91,382	△16.5	606		
10月	149.53	30,858.85	91,451	1.6	98,133	△12.4	△6,682		
11月	149.83	33,486.89	88,180	△0.2	96,063	△11.8	△7,883	0.1	
12月	144.07	33,464.17	96,429	9.7	95,840	△6.8	589		
6年 1月	146.57	36,286.71	73,328	11.9	90,993	△9.7	△17,665		
2月	149.42	39,166.19	82,492	7.8	86,322	0.6	△3,830	△0.6	
3月	149.63	40,369.44	94,693	7.3	90,869	△5.1	3,824		
4月	153.43	38,405.66	89,801	8.3	94,514	8.4	△4,713	(2次速報値)	
5月	156.13	38,487.90	82,769	13.5	94,999	9.5	△12,230	0.7	
6月	157.82	39,583.08	92,091	5.4	89,896	3.3	2,194		
7月	158.06	39,101.82	96,127	10.2	102,470	16.6	△6,343		
8月	146.23	38,647.75	84,335	5.5 p	91,367	2.3	△7,032		
9月		37,919.55							

- 資料：1. 円相場（日本銀行調）は、中心相場/月中平均。年は月次データの平均値。  
2. 日経平均株価は、日本経済新聞社調査 年・月末による。  
3. 貿易統計（財務省）の p は速報値。  
4. 実質国内総生産の年成長率は年度ベースの前年度比、四半期ベースは季節調整済の前期比。四半期別GDP速報（内閣府）による。

本表の内容についての質問は、下記に  
お問い合わせ下さい。

山形市松波二丁目8-1

山形県みらい企画創造部統計企画課 政策統計担当

TEL 023-630-2180