

# 山形地方最低賃金審議会

## 【第1回】

期 日 令和3年6月23日（水）

場 所 山形労働局大会議室

山 形 労 働 局

## 令和3年度山形地方最低賃金審議会（第1回）議事次第

- 1 開 会
- 2 山形労働局長挨拶
- 3 議 事
  - (1) 議事録署名委員指名
  - (2) 審議会運営規程について
  - (3) 山形県最低賃金の改正について（諮問）
  - (4) 審議日程について
  - (5) 山形県最低賃金専門部会の設置について
  - (6) 山形県最低賃金の改正決定に関する意見聴取について
- 4 その他
- 5 閉 会

# 資 料 目 次

【令和3年度 山形地方最低賃金審議会(第1回)】

## 資料No.1 (審議会の運営関係)

- 1-1 山形地方最低賃金審議会委員名簿 (第52期)
- 1-2 山形地方最低賃金審議会運営規程 (①運営規程、②専門部会運営規程)
- 1-3 山形地方最低賃金審議会専門部会委員名簿 (平成28年度～令和2年度)

## 資料No.2 (審議会日程関係)

- 2-1 令和3年度 山形地方最低賃金審議日程 (平成30年度～令和3年度予定)
- 2-2 令和3年度 答申日別最短効力発生予定日一覧表 (①地域別、②特定)
- 2-3 令和3年度 中央最低賃金審議会のスケジュール
- 2-4 (参考) 令和2年度 山形地方最低賃金審議会開催状況

## 資料No.3 (経済動向関係)

- 3-1 山形県経済動向月例報告 (令和3年4月の経済指標を中心として)  
(令和3年6月14日、山形県みらい企画創造部統計企画課)
- 3-2 山形県景気動向指数 (令和3年1月～3月分)  
(令和3年6月14日、山形県みらい企画創造部統計企画課)
- 3-3 山形県鉱工業指数 (令和3年3月速報)  
(令和3年5月31日、山形県みらい企画創造部統計企画課)
- 3-4 山形県企業短期経済観測調査結果 (令和3年3月調査)  
(令和3年4月1日、日本銀行山形事務所)
- 3-5 消費者物価指数 (山形市 令和3年4月分)  
(令和3年6月11日、山形県みらい企画創造部統計企画課)
- 3-6 雇用情勢 (令和3年4月内容)  
(令和3年5月28日、山形労働局発表)

## 資料No.4 (春季賃上げ状況)

- 4-1 山形県の最低賃金の推移 (山形労働局)
- 4-2 山形県の賃金水準 (東京及び全国との格差)
- 4-3 東北6県の最低賃金改正状況 (平成28年～令和2年)
- 4-4 東北6県の賃金時間額特性値
- 4-5 目安額等の推移及び山形県最低賃金額の推移 (平成23年～令和2年)
- 4-6 毎月勤労統計調査地方調査結果速報 (令和3年3月分)  
(令和3年5月31日 山形県発表)
- 4-7 求人・求職賃金情報：職種別 (パート)

**資料No. 5 (統計関係)**

5-1 山形市における世帯人員別標準生計費の推移

5-2 山形市における1人世帯の標準生計費の推移(世帯人員1人)

**資料No. 6 (中小企業への支援事業関係)**

最低賃金引上げに向けた中小企業への支援事業の状況(山形労働局)

**資料No. 7 (要請書)**

最低賃金の引き上げと中小零細企業支援の拡充、及び最低賃金引き上げ  
に関連する労働行政の改善を求める要請

(2021. 5. 17 全労連東北地方協議会・全労連北海道地方協議会・山形県労働組合総連合)

**資料No. 8 (中央最低賃金審議会関係資料 厚生労働省)**

(R3. 6. 22 中央最低賃金審議会資料)

8 地域別最低賃金額改定の日安諮問文(写)



## 山形地方最低賃金審議会委員名簿（第52期）

（令和3年4月1日現在）

区分	氏名	現職
公益代表	押野 正徳	公認会計士
	コーエンズ久美子	山形大学教授
	本間 佳子	弁護士
	丸山 政己	山形大学准教授
	村山 永	弁護士
労働者代表	大類 亜季	山形トヨタ自動車労働組合 執行委員
	小川 修平	連合山形 副事務局長
	金子 浩	JAM南東北山形県連絡会 会長
	長瀬 久子	UAゼンセン おーばん労働組合 執行委員
	長谷部 泰晴	UAゼンセン山形県支部 運営評議会議長
使用者代表	岩田 雅史	山形商工会議所 専務理事
	太田 宏明	山形県商工会連合会 専務理事
	加藤 祐悦	山形県中小企業団体中央会 副会長兼専務理事
	丹 哲人	(一社) 山形県経営者協会 専務理事
	原田 雅人	(株) ハッピージャパン 取締役総務企画部長
任命年月日：令和3年4月1日（任期2年）		

◇ 委員の配列は五十音順による。

## 山形地方最低賃金審議会運営規程

制 定	昭和34年	8月17日
改 定	昭和51年	5月12日
〃	昭和57年	5月12日
〃	平成 3年	5月 9日
〃	平成 8年	5月 9日
〃	平成 9年	12月 5日
〃	平成12年	5月12日
〃	平成13年	5月 9日
〃	平成14年	5月13日
〃	平成21年	5月21日
〃	令和 3年	3月11日

第1条 山形地方最低賃金審議会（以下「審議会」という。）の議事運営は、最低賃金法（昭和34年法律第137号）及び最低賃金審議会令（昭和34年政令第163号）に定めるもののほか、この規程の定めるところによる。

第2条 審議会の会議（以下「会議」という。）は、会長が必要と認めたとときのほか、山形労働局長、5人以上の委員又は労働者代表委員、使用者代表委員及び公益代表委員各1人以上を含む3人以上の委員から開催の請求があったとき、会長が召集する。

2 前項の規定により山形労働局長又は委員が会議の開催を請求しようとする場合には、付議事項及び希望期日を、少なくとも当該期日の10日前までに、会長に通知しなければならない。

3 会長は、会議を招集しようとするときには、緊急やむを得ない場合のほか、少なくとも7日前までに、付議事項、日時及び場所を委員に通知するとともに、山形労働局長に通知するものとする。

第3条 会長は、審議会の議決により特定の事案について事実の調査をし、又は細目にわたる審議を行うため、委員を指名して小委員会等を設けることができる。

第4条 審議会は、最低賃金の決定又はその改正の決定について山形労働局長から調査審議を求められたときは、最低賃金法第25条第2項の規定に基づいて専門部会をおく。

2 専門部会に関する運営規程は別にこれを定める。

第4条の2 審議会があらかじめ議決するところにより、専門部会の決議をもって審議会の決議とすることができる。

第5条 委員は、病気その他の事由によって会議に出席できないときには、その旨を会長に適当な方法で速報するものとする。

2 委員は、旅行その他の事由によって長期不在となるときには、あらかじめ会長に適切な方法で通知するものとする。

第6条 会長は、会議の議長となり、議事を整理する。

2 委員は、会議において発言しようとするときには、会長の許可を受けるものとする。

第7条 会議は、原則として公開とする。ただし、公開することにより、個人情報の保護に支障を及ぼすおそれがある場合、個人若しくは団体の権利利益が不当に侵害されるおそれがある場合又は率直な意見の交換若しくは意思決定の中立性が不当に損なわれるおそれがある場合には、会長は、会議を非公開とすることができる。

2 会長は、会議における秩序の維持のため、傍聴人の退場を命ずるなど必要な措置をとることができる。

第8条 会議の議事については、議事録を作成し、議事録には、会長及び会長の指名した委員2人が署名するものとする。

2 議事録及び会議の資料は、原則として公開とする。ただし、公開することにより、個人情報の保護に支障を及ぼすおそれがある場合、個人若しくは団体の権利利益が不当に侵害されるおそれがある場合又は率直な意見の交換若しくは意思決定の中立性が不当に損なわれるおそれがある場合には、会長は、議事録及び会議の資料の一部又は全部を非公開とすることができる。

3 議事録を非公開とする場合には、議事要旨を作成し公開するものとする。

4 前三項の規定は、小委員会等について準用する。

第9条 会長は、審議会が議決を行ったときは、答申文又は議決書をそれぞれ議事録の写しを付してその都度山形労働局長に送付するものとする。

第10条 この規程に定めるもののほか、小委員会等又は専門部会の議事運営に関し必要な事項は、小委員会等又は専門部会の長が当該小委員会等又は専門部会に諮って定める。

第11条 この規程の改廃は、審議会の議決に基づいて行う。

## 附 則

第1条 この規程は、令和3年3月11日から施行する。

## 山形地方最低賃金審議会専門部会運営規程

第1条 山形地方最低賃金審議会最低賃金専門部会（以下「専門部会」という。）の議事運営は、最低賃金法（昭和34年法律第137号）、及び最低賃金審議会令（昭和34年政令第163号）並びに山形地方最低賃金審議会運営規程に定めるもののほか、この規程の定めるところによる。

第2条 専門部会の会議（以下「会議」という。）は、部会長が必要と認めたときのほか、山形労働局長又は3分の1以上の専門部会委員（以下「委員」という。）から開催の請求があったとき、部会長が召集する。

2 前項の規定により山形労働局長又は委員が会議の開催を請求しようとする場合には、付議事項及び希望期日を、少なくとも当該期日の10日前までに、部会長に通知しなければならない。

3 部会長は、会議を招集しようとするときには、緊急やむを得ない場合のほか、少なくとも3日前までに、付議事項、日時及び場所を委員に通知するとともに、山形労働局長に通知するものとする。

第3条 委員は、病気その他の事由によって会議に出席できないときには、その旨を部会長に適当な方法で速報するものとする。

2 委員は、旅行その他の事由によって長期不在となるときには、あらかじめ部会長に適切な方法で通知するものとする。

第4条 部会長は、会議の議長となり、議事を整理する。

2 委員は、会議において発言しようとするときには、部会長の許可を受けるものとする。

3 専門部会は、部会長が必要があると認めるときは、委員でないものの説明又は意見を聞くことができる。

第5条 会議は、原則として公開とする。ただし、公開することにより、個人情報保護に支障を及ぼすおそれがある場合、個人若しくは団体の権利利益が不当に侵害されるおそれがある場合又は率直な意見の交換若しくは意思決定の中立性が不当に損なわれるおそれがある場合には、部会長は、会議を非公開とすることができる。

2 部会長は、会議における秩序の維持のため、傍聴人の退場を命ずるなど必要な措置をとることができる。

第6条 会議の議事については、議事録を作成し、議事録には、部会長及び部会長が指名した委員2人が署名するものとする。

2 議事録及び会議の資料は、公開することにより、個人情報保護に支障を及ぼすおそれがある場合、個人若しくは団体の権利利益が不当に侵害されるおそれがある場合又は率直な意見の交換若しくは意思決定の中立性が不当に損なわれるおそれがある場合には、部会長は、議事録の一部又は全部を非公開とすることができる。

3 議事録を非公開とする場合には、議事要旨を作成し公開するものとする。

第7条 部会長は、専門部会が議決を行ったときは、山形地方最低賃金審議会長に報告するものとする。

第8条 この規程に定めるもののほか、議事及び運営に関し必要な事項は、専門部会の議決に基づいて行う。

第9条 この規程の改廃は、専門部会の議決に基づいて行う。

#### 附 則

第1条 この規程は、平成26年8月1日から施行する。

## 山形地方最低賃金審議会 専門部会委員名簿(平成28年度～令和2年度)

		28年度	29年度	30年度	元年度	2年度
地域最低賃金	公益	◎ 伊藤吉明 高橋和 ○ 村山永	◎ 伊藤吉明 高橋和 ○ 村山永	◎ 伊藤吉明 高橋和 ○ 村山永	阿部未央 ◎ 伊藤吉明 ○ 村山永	阿部未央 ◎ 伊藤吉明 ○ 村山永
	労働者	井上正則 佐藤修一 小川修平	井上正則 鈴木正弘 角谷俊一	角谷俊一 柏木実 鈴木正弘	柏木実 金子浩 蒲原清天	柏木実 金子浩 蒲原清天
	使用者	金田和彦 丹哲人 森晃	丹哲人 森晃 横尾政好	丹哲人 森晃 横尾政好	岩田雅史 大沼拓雄 丹哲人	岩田雅史 原田雅人 丹哲人
製造業 一般産業 用機械・ 装置等	公益	伊藤吉明 ◎ コーエンズ久美子 ○ 山上朗	伊藤吉明 ◎ コーエンズ久美子 ○ 山上朗	伊藤吉明 ◎ コーエンズ久美子 ○ 山上朗	伊藤吉明 ◎ コーエンズ久美子 ○ 山上朗	伊藤吉明 ◎ コーエンズ久美子 ○ 山上朗
	労働者	池田俊郎 佐藤修一 佐藤宏一	池田俊郎 佐藤修一 佐藤宏一	池田俊郎 佐藤修一 鈴木正弘	池田俊郎 佐藤修一 蒲原清天	池田俊郎 佐藤修一 蒲原清天
	使用者	阿部賢司 阿保科幸夫 森晃	阿部賢司 阿保科幸夫 森晃	丹哲人 阿保科幸夫 森晃	丹哲人 阿保科幸夫 岩田雅史	丹哲人 阿保科幸夫 岩田雅史
電子部品・ 電気機械 器具等製 造業	公益	○ 伊藤吉明 コーエンズ久美子 ◎ 山上朗	○ 伊藤吉明 コーエンズ久美子 ◎ 山上朗	○ 伊藤吉明 コーエンズ久美子 ◎ 山上朗	○ 伊藤吉明 コーエンズ久美子 ◎ 山上朗	○ 伊藤吉明 コーエンズ久美子 ◎ 山上朗
	労働者	井上正則 金子浩 柿崎隆英	柿崎隆英 齋藤貴裕 田村勝	柿崎隆英 金子浩 齋藤貴裕	柿崎隆英 金子浩 朝倉義幸	柿崎隆英 金子浩 朝倉義幸
	使用者	井上弓子 長瀬恒夫 松田一彦	井上弓子 山本和春 松田一彦	井上弓子 山本和春 松田一彦	井上弓子 山本和春 松田一彦	井上弓子 山本和春 太田宏明
自動車・ 同部品製 造業	公益	○ 高橋和 ◎ 村山永 山上朗	○ 高橋和 ◎ 村山永 山上朗	○ 高橋和 ◎ 村山永 山上朗	○ 阿部未央 ◎ 村山永 山上朗	○ 阿部未央 ◎ 村山永 山上朗
	労働者	佐藤修一 中島佳津洋 木根渕広樹	佐藤修一 木根渕広樹 土岐成紀	今田美津良 木根渕広樹 土岐成紀	今田美津良 木根渕広樹 土岐成紀	今田美津良 木根渕広樹 土岐成紀
	使用者	金田和彦 齋藤豊 鈴木合子	横尾政好 齋藤豊 鈴木合子	加藤祐悦 鈴木合子 横尾政好	大沼拓雄 加藤祐悦 鈴木合子	原田雅人 加藤祐悦 鈴木合子
自動車整備業	公益	○ コーエンズ久美子 ◎ 高橋和 村山永	○ コーエンズ久美子 ◎ 高橋和 村山永	○ コーエンズ久美子 ◎ 高橋和 村山永	○ コーエンズ久美子 ◎ 阿部未央 村山永	○ コーエンズ久美子 ◎ 阿部未央 村山永
	労働者	武田洋男 小川修平 小野英晃	武田洋男 小川修平 小野英晃	小野英晃 柏木実 久木由紀子	小野英晃 柏木実 久木由紀子	小野英晃 柏木実 高橋英樹
	使用者	佐藤光芳 丹哲人 東海林誠	佐藤光芳 丹哲人 東海林誠	佐藤光芳 丹哲人 東海林誠	佐藤光芳 丹哲人 東海林誠	佐藤光芳 丹哲人 東海林誠

(注) 委員の配列は五十音順。(◎は部会長、○は部会長代理)

山形地方最低賃金審議会日程(平成30年度～令和3年度予定)

※ ○数字は開催回数

区 分	(参考) 平成30年度	(参考) 令和元年度	(参考) 令和2年度	令和3年度予定			備 考
				事務局案			
<b>本 審</b>							
会長・会長代理選出等	① 7.5(木)	① 7.8(月)	① 7.2(木)	① 6.23(水)	13:30-15:00	大会議室	
地域最賃改正諮問	① 7.5(木)	① 7.8(月)	① 7.2(木)	① 6.23(水)	13:30-15:00	大会議室	
地域最賃意見聴取	② 7.30(月)	② 8.1(木)	② 7.28(火)	② 7.26(月)	9:00-12:00	大会議室	
地域最賃目安伝達	② 7.30(月)	② 8.1(木)	② 7.28(火)	② 7.26(月)	9:00-12:00	大会議室	
地域最賃答申	③ 8.6(月)	③ 8.5(月)	③ 8.7(金)	③ 8.6(金)	10:00-12:00	大会議室	異議申出締切8/23(月)10/2発効
地域最賃異議申出審議	④ 8.22(水)	④ 8.21(水)	④ 8.25(火)	④ 8.24(火)	10:00-12:00	大会議室	答申どおりの場合10/2発効
特定最賃必要性諮問	③ 8.6(月)	③ 8.5(月)	③ 8.7(金)	③ 8.6(金)	10:00-12:00	大会議室	
特定最賃必要性審議	③ 8.6(月)	③ 8.5(月)	③ 8.7(金)	③ 8.6(金)	10:00-12:00	大会議室	
	④ 8.22(水)	④ 8.21(水)	④ 8.25(火)	④ 8.24(火)	10:00-12:00	大会議室	
特定最賃必要性答申	④ 8.22(水)	④ 8.21(水)	④ 8.25(火)	④ 8.24(火)	10:00-12:00	大会議室	
特定最賃改正諮問	④ 8.22(水)	④ 8.21(水)	④ 8.25(火)	④ 8.24(火)	10:00-12:00	大会議室	
特定最賃答申	⑤ 10.23(火)	⑤ 10.21(月)	⑤ 10.26(月)	⑤ 10月中旬～下旬	公開	大会議室	10.26まで答申→12.25発効
特定最賃意向表明	⑥ 3.15(金)	⑥ 3.16(金)	⑥ 3.11(木)	⑥ 3月中旬	公開	大会議室	
<b>地域最賃専門部会</b>							
部会長・部会長代理選出等	① 7.26(木)	① 7.23(火)	① 7.21(火)	① 7.20(火)	10:00-12:00	大会議室	
金額審議	② 7.30(月)	② 7.30(火)	② 7.29(水)	② 7.27(火)	10:00-12:00	大会議室	
	③ 7.31(火)	③ 7.31(水)	③ 7.31(金)	③ 7.28(水)	13:30-15:00	大会議室	
	④ 8.2(木)	④ 8.1(木)	④ 8.4(火)	④ 7.30(金)	13:30-15:00	大会議室	
	⑤ 8.3(金)	⑤ 8.2(金)	⑤ 8.6(木)	⑤ 8.2(月)	13:30-15:00	大会議室	
		⑥ 8.5(月)	⑥ 8.7(金)	予 8.4(水)	13:30-15:00	大会議室	※予:予備日
<b>特定(産業別)最賃専門部会</b>							
合同専門部会	① 9.26(水)	① 9.26(木)	① 9.24(木)	① 9月下旬	公開		
一般機械	② 10.5(金)	② 9.27(金)	② 9.25(金)	② 合同後10.22(金)までの間 ③ 予	非公開		
	③ 10.15(月)	③ 10.3(木)	③ 10.12(月)		非公開		
	④ 10.22(月)	④ 10.7(月)	④ 10.21(水)		非公開		※予:予備日
電気機械	② 10.9(火)	② 10.2(水)	② 10.8(木)	② 合同後10.22(金)までの間 ③ 予	非公開		
	③ 10.11(木)	③ 10.10(木)	③ 10.19(月)		非公開		
	④ 10.19(金)	④ 10.15(火)	④ 10.22(木)		非公開		※予:予備日
自動車・同附属品	② 10.1(月)	② 10.4(金)	② 10.2(金)	② 合同後10.22(金)までの間 ③ 予	非公開		
	③ 10.3(水)	③ 10.16(水)	③ 10.13(火)		非公開		
	④ 10.10(水)	④ 10.18(金)	④ 10.22(木)		非公開		※予:予備日
自動車整備	② 10.3(水)	② 9.30(月)	② 9.28(月)	② 合同後10.22(金)までの間 ③ 予	非公開		
	③ 10.5(金)	③ 10.3(木)	③ 10.7(水)		非公開		
	④ 10.15(月)	④ 10.8(火)	④ 10.20(火)		非公開		※予:予備日

## 令和3年度答申要旨の公示日別最短効力発生予定一覧表(地域別最低賃金の場合)※1

※1 「異議の申出がない場合」及び「異議の申出があり異議に係る審議を締切日の翌開庁日に開催し、答申を得て

同日午後2時までに局長決裁済みの官報公示文が到着した場合」の最短の一覧表

※2 本省賃金課指導係から大臣官房総務課に官報公示文を持ち込む日

令和3年8月

答申 (要旨公示)	15日 →	異議申出 締切	1営業日 →	官総 持込※2	7営業日 →	官報 公示	30日 →	発効
8月1日 (日)		8月16日 (月)		8月17日 (火)		8月26日 (木)		9月25日 (土)
8月2日 (月)		8月17日 (火)		8月18日 (水)		8月27日 (金)		9月26日 (日)
8月3日 (火)		8月18日 (水)		8月19日 (木)		8月30日 (月)		9月29日 (水)
8月4日 (水)		8月19日 (木)		8月20日 (金)		8月31日 (火)		9月30日 (木)
8月5日 (木)		8月20日 (金)		8月23日 (月)		9月1日 (水)		10月1日 (金)
8月6日 (金)		8月23日 (月)		8月24日 (火)		9月2日 (木)		10月2日 (土)
8月7日 (土)		8月23日 (月)		8月24日 (火)		9月2日 (木)		10月2日 (土)
8月8日 (日)		8月23日 (月)		8月24日 (火)		9月2日 (木)		10月2日 (土)
8月9日 (月)		8月24日 (火)		8月25日 (水)		9月3日 (金)		10月3日 (日)
8月10日 (火)		8月25日 (水)		8月26日 (木)		9月6日 (月)		10月6日 (水)
8月11日 (水)		8月26日 (木)		8月27日 (金)		9月7日 (火)		10月7日 (木)
8月12日 (木)		8月27日 (金)		8月30日 (月)		9月8日 (水)		10月8日 (金)
8月13日 (金)		8月30日 (月)		8月31日 (火)		9月9日 (木)		10月9日 (土)
8月14日 (土)		8月30日 (月)		8月31日 (火)		9月9日 (木)		10月9日 (土)
8月15日 (日)		8月30日 (月)		8月31日 (火)		9月9日 (木)		10月9日 (土)
8月16日 (月)		8月31日 (火)		9月1日 (水)		9月10日 (金)		10月10日 (日)
8月17日 (火)		9月1日 (水)		9月2日 (木)		9月13日 (月)		10月13日 (水)
8月18日 (水)		9月2日 (木)		9月3日 (金)		9月14日 (火)		10月14日 (木)
8月19日 (木)		9月3日 (金)		9月6日 (月)		9月15日 (水)		10月15日 (金)
8月20日 (金)		9月6日 (月)		9月7日 (火)		9月16日 (木)		10月16日 (土)
8月21日 (土)		9月6日 (月)		9月7日 (火)		9月16日 (木)		10月16日 (土)
8月22日 (日)		9月6日 (月)		9月7日 (火)		9月16日 (木)		10月16日 (土)
8月23日 (月)		9月7日 (火)		9月8日 (水)		9月17日 (金)		10月17日 (日)
8月24日 (火)		9月8日 (水)		9月9日 (木)		9月21日 (火)		10月21日 (木)
8月25日 (水)		9月9日 (木)		9月10日 (金)		9月22日 (水)		10月22日 (金)
8月26日 (木)		9月10日 (金)		9月13日 (月)		9月24日 (金)		10月24日 (日)
8月27日 (金)		9月13日 (月)		9月14日 (火)		9月27日 (月)		10月27日 (水)
8月28日 (土)		9月13日 (月)		9月14日 (火)		9月27日 (月)		10月27日 (水)
8月29日 (日)		9月13日 (月)		9月14日 (火)		9月27日 (月)		10月27日 (水)
8月30日 (月)		9月14日 (火)		9月15日 (水)		9月28日 (火)		10月28日 (木)
8月31日 (火)		9月15日 (水)		9月16日 (木)		9月29日 (水)		10月29日 (金)



## 令和3年度答申要旨の公示日別最短効力発生予定一覧表(特定最低賃金の場合)※1

※1 「異議の申出がない場合」及び「異議の申出があり異議に係る審議を締切日の翌開庁日に開催し、答申を得て

同日午後2時までに局長決裁済みの官報公示文が到着した場合」の最短の一覧表

※2 本省賃金課指導係から大臣官房総務課に官報公示文を持ち込む日

令和3年10月

答申 (要旨公示)	15日 →	異議申出 締切	3営業日 →	官総 持込※2	7営業日 →	官報 公示	30日 →	発効
10月1日 (金)		10月18日 (月)		10月21日 (木)		11月1日 (月)		12月1日 (水)
10月2日 (土)		10月18日 (月)		10月21日 (木)		11月1日 (月)		12月1日 (水)
10月3日 (日)		10月18日 (月)		10月21日 (木)		11月1日 (月)		12月1日 (水)
10月4日 (月)		10月19日 (火)		10月22日 (金)		11月2日 (火)		12月2日 (木)
10月5日 (火)		10月20日 (水)		10月25日 (月)		11月4日 (木)		12月4日 (土)
10月6日 (水)		10月21日 (木)		10月26日 (火)		11月5日 (金)		12月5日 (日)
10月7日 (木)		10月22日 (金)		10月27日 (水)		11月8日 (月)		12月8日 (水)
10月8日 (金)		10月25日 (月)		10月28日 (木)		11月9日 (火)		12月9日 (木)
10月9日 (土)		10月25日 (月)		10月28日 (木)		11月9日 (火)		12月9日 (木)
10月10日 (日)		10月25日 (月)		10月28日 (木)		11月9日 (火)		12月9日 (木)
10月11日 (月)		10月26日 (火)		10月29日 (金)		11月10日 (水)		12月10日 (金)
10月12日 (火)		10月27日 (水)		11月1日 (月)		11月11日 (木)		12月11日 (土)
10月13日 (水)		10月28日 (木)		11月2日 (火)		11月12日 (金)		12月12日 (日)
10月14日 (木)		10月29日 (金)		11月4日 (木)		11月15日 (月)		12月15日 (水)
10月15日 (金)		11月1日 (月)		11月5日 (金)		11月16日 (火)		12月16日 (木)
10月16日 (土)		11月1日 (月)		11月5日 (金)		11月16日 (火)		12月16日 (木)
10月17日 (日)		11月1日 (月)		11月5日 (金)		11月16日 (火)		12月16日 (木)
10月18日 (月)		11月2日 (火)		11月8日 (月)		11月17日 (水)		12月17日 (金)
10月19日 (火)		11月4日 (木)		11月9日 (火)		11月18日 (木)		12月18日 (土)
10月20日 (水)		11月4日 (木)		11月9日 (火)		11月18日 (木)		12月18日 (土)
10月21日 (木)		11月5日 (金)		11月10日 (水)		11月19日 (金)		12月19日 (日)
10月22日 (金)		11月8日 (月)		11月11日 (木)		11月22日 (月)		12月22日 (水)
10月23日 (土)		11月8日 (月)		11月11日 (木)		11月22日 (月)		12月22日 (水)
10月24日 (日)		11月8日 (月)		11月11日 (木)		11月22日 (月)		12月22日 (水)
10月25日 (月)		11月9日 (火)		11月12日 (金)		11月24日 (水)		12月24日 (金)
10月26日 (火)		11月10日 (水)		11月15日 (月)		11月25日 (木)		12月25日 (土)
10月27日 (水)		11月11日 (木)		11月16日 (火)		11月26日 (金)		12月26日 (日)
10月28日 (木)		11月12日 (金)		11月17日 (水)		11月29日 (月)		12月29日 (水)
10月29日 (金)		11月15日 (月)		11月18日 (木)		11月30日 (火)		12月30日 (木)
10月30日 (土)		11月15日 (月)		11月18日 (木)		11月30日 (火)		12月30日 (木)
10月31日 (日)		11月15日 (月)		11月18日 (木)		11月30日 (火)		12月30日 (木)

## 令和3年度中央最低賃金審議会のスケジュール

### 中央最低賃金審議会（諮問）、第1回目安小委員会

- ・ 6月22日（火）

### 第2回目安小委員会

- ・ 7月1日（木）

### 第3回目安小委員会

- ・ 7月7日（水）

### 第4回目安小委員会

- ・ 7月13日（火）

### 本審（答申）

- ・ 7月16日（金）

## 令和2年度 山形地方最低賃金審議会開催状況

回数	本 審		地域最賃専門部会		特 定 最 賃 専 門 部 会								全 員 協 議 会	
					一般機械機器製造業		電気機械器具製造業		自動車・附属品製造業		自動車整備業			
	月日	審議事項	月日	審議事項	月日	審議事項	月日	審議事項	月日	審議事項	月日	審議事項	月日	審議事項
1	7/2	運営規定確認 地域最賃改正諮問 審議日程協議 専門部会設置	7/21	部会長選出 運営規程確認 専門部会審議日程 改正金額審議	9/24	部会長選出 基礎調査結果報告 運営規程確認 審議日程協議	9/24	部会長選出 基礎調査結果報告 運営規程確認 審議日程協議	9/24	部会長選出 基礎調査結果報告 運営規程確認 審議日程協議	9/24	部会長選出 基礎調査結果報告 運営規程確認 審議日程協議		
2	7/28	参考人意見聴取 目安伝達 最賃基礎調査結果説明	7/29	改正金額審議	9/25	改正金額審議	10/8	改正金額審議	10/2	改正金額審議	9/28	改正金額審議		
3	8/7	地域最賃部会報告 地域最賃改正答申 特賃必要性有無諮問 特賃必要性有無審議	7/31	改正金額審議	10/12	改正金額審議	10/19	改正金額審議	10/13	改正金額審議	10/7	改正金額審議		
4	8/25	地域最賃異議諮問 地域最賃異議審議 地域最賃異議答申 特賃必要性有無答申 特賃金額改正諮問 特賃専門部会設置	8/4	改正金額審議	10/21	改正金額審議 (部会結審)	10/22	改正金額審議 (部会結審)	10/22	改正金額審議 (部会結審)	10/20	改正金額審議 (部会結審)		
5	10/26	特賃改正部会報告 特賃金額改正答申	8/6	改正金額審議										
6	3/11	特賃申出意向表明 次年度審議会日程 特賃適用事業所・ 労働者数報告	8/7	改正金額審議 (部会結審)										

# 山形県経済動向月例報告

(令和3年4月の経済指標を中心として)

令和3年6月14日

本県経済は、新型コロナウイルス感染症の影響により、依然、厳しい産業もあるものの、全体としては持ち直しつつある。

個人消費は、サービス消費で引き続き厳しい状況が続いているものの、財消費においては堅調に推移しており、着実に持ち直している。

鉱工業生産は、持ち直しているものの、一服感がみられる。

雇用情勢は、感染症の影響により、一部で弱い動きが続いているものの、総じてみれば緩やかに改善している。

## 目 次

	ページ
I 山形県の経済動向 .....	1
II 全国の経済動向 .....	3
III 東北の経済動向 .....	3
IV 各種経済指標	
第1-1表 百貨店・スーパー（2業態）販売額、6業態合計販売額 .....	4
第1-2表 コンビニエンスストア等4業態販売額 .....	5
第2表 新車登録届出数 .....	6
第3表 新設住宅着工戸数 .....	7
第4表 鉱工業生産・在庫・出荷指数 .....	8
第5表 山形県主要業種別生産指数 .....	9
第6表 山形県主要業種別在庫指数 .....	10
第7表 新規・有効求人倍率 .....	11
第8表 賃金・労働時間・雇用指数 .....	12
第9表 企業倒産 .....	13
第10表 消費者物価指数 .....	14
第11表 公共工事請負金額 .....	15
(参考) 山形県その他の経済指標 .....	16
全国その他の経済指標 .....	17

山形県みらい企画創造部統計企画課



#### 利用上の注意

- ・ 山形県経済動向月例報告は、各種経済指標をもとに、本県経済の状況をまとめたものです。
- ・ 数字の単位未満は、原則として四捨五入しています。
- ・ 指標の中には速報値を使用しているものがあり、翌月に確定値に遡及して変更する場合があります。また、季節調整等により数値が改定される場合や公表数値が不定期に訂正される場合があります。
- ・ 各種経済指標は、官公庁、団体、会社等の業務資料及び当該機関の刊行した統計資料等によるものです。
- ・ この報告の内容は、インターネットでもご覧いただけます。

<https://www.pref.yamagata.jp>

(ホーム > 県政情報 > 山形県の紹介 > 統計情報・オープンデータ > 経済動向 > 経済動向月例報告)

- ・ この報告の内容についてのお問い合わせは、下記をお願いします。

〒990-8570 山形市松波二丁目8-1

山形県みらい企画創造部統計企画課政策統計担当

TEL 023-630-2180 FAX 023-630-2185

## 先月との比較

	5月	判断の 変化方向※	6月
<b>総括判断</b>	本県経済は、新型コロナウイルス感染症の影響により、依然、厳しい状況にあるものの、持ち直しつつある。	➡	本県経済は、新型コロナウイルス感染症の影響により、依然、厳しい産業もあるものの、全体としては持ち直しつつある。
<b>個人消費</b>	個人消費は、感染症の影響により、サービス消費は厳しい状況が続いているものの、総じてみれば着実に持ち直している。	➡	個人消費は、サービス消費で引き続き厳しい状況が続いているものの、財消費においては堅調に推移しており、着実に持ち直している。
<b>鉱工業生産</b>	鉱工業生産は、着実に持ち直している。	↘	鉱工業生産は、持ち直しているものの、一服感がみられる。
<b>雇用情勢</b>	雇用情勢は、感染症の影響により、一部で弱い動きが続いているものの、総じてみれば緩やかに改善している。	➡	(同じ)

※矢印は基本的な傾向の変化を表しています。



# I 山形県の経済動向

## 概況

本県経済は、新型コロナウイルス感染症の影響により、依然、厳しい産業もあるものの、全体としては持ち直しつつある。

判断の変化方向

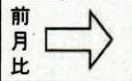

◎ 個人消費 … サービス消費で引き続き厳しい状況が続いているものの、財消費においては堅調に推移しており、着実に持ち直している。

判断の変化方向

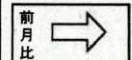

○ 百貨店・スーパー（2業態）販売額は、全店舗ベースでは2か月ぶりに前年を上回り、既存店ベースでも3か月ぶりに前年を上回った。また、コンビニエンスストア等4業態合計販売額は、2か月連続で前年を上回った。新車登録届出台数は、7か月連続で前年を上回った。

・百貨店・スーパー（2業態）販売額  
R3.4月（全店舗） 11,361百万円  
前年比（全店舗） 3.1%  
（既存店） 1.6%

・コンビニエンスストア等4業態合計販売額  
R3.4月（全店舗） 17,687百万円  
前年比（全店舗） 5.4%

（参考）

6業態合計販売額は、2か月連続で前年を上回った。（第1-1表参照）

R3.4月（全店舗） 29,048百万円  
前年比（全店舗） 4.5%

・乗用車（軽を含む）の新車登録届出台数  
R3.4月 3,174台（前年比 24.9%）  
車種別  
普通乗用車 735台（前年比 38.7%）  
小型乗用車 893台（前年比 △9.2%）  
軽自動車 1,546台（前年比 50.4%）

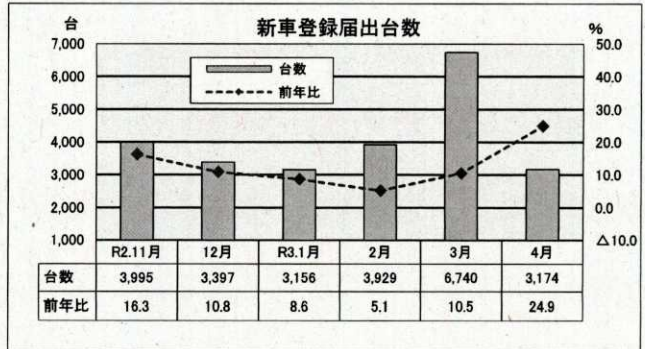
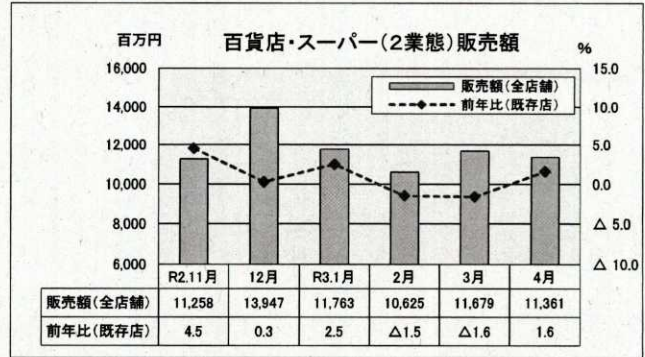

○ 住宅建設 … 前年の水準を下回った。

○ 住宅建設は、持家、貸家及び分譲住宅が減少したため、全体では3か月連続で前年の水準を下回った。

・新設住宅着工戸数  
R3.4月 総戸数 455戸（前年比 △16.2%）  
利用関係別（主なもの）  
持家 283戸（前年比 △4.1%）  
貸家 122戸（前年比 △34.1%）  
分譲住宅 50戸（前年比 △20.6%）

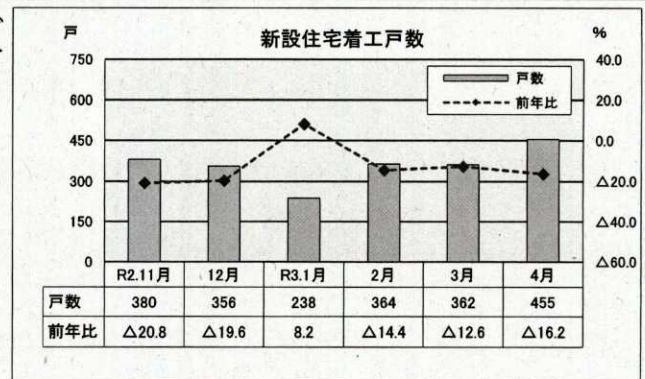

◎ 鉱工業生産 … 持ち直しているものの、一服感がみられる。

判断の変化方向

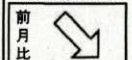

○ 鉱工業生産指数（季節調整済）は、情報通信機械工業や化学工業などの生産が減少したことから、前月比で9.4%低下し、4か月ぶりの低下となった。また、前年比（原指数）では3.2%上昇し、2か月連続の上昇となった。

・鉱工業生産指数（R3.3月）  
季節調整済指数 100.5（前月比 △9.4%）  
原指数 110.0（前年比 3.2%）  
業種別（前月比）  
低下：情報通信機械工業、化学工業など14業種  
上昇：電子部品・デバイス工業、電気機械工業など8業種



主な業種の生産指数

	前月比	前年比
電子部品・デバイス工業	125.9( 4.4%)	7.0%
汎用・生産用・業務用機械工業	85.3(△ 3.4%)	4.1%
食料品工業	89.9(△ 2.2%)	△ 4.1%
情報通信機械工業	84.4(△ 57.5%)	△ 8.2%
輸送機械工業	117.0( 1.2%)	11.4%
化学工業	110.5(△ 14.7%)	4.2%
電気機械工業	112.6( 6.3%)	8.1%

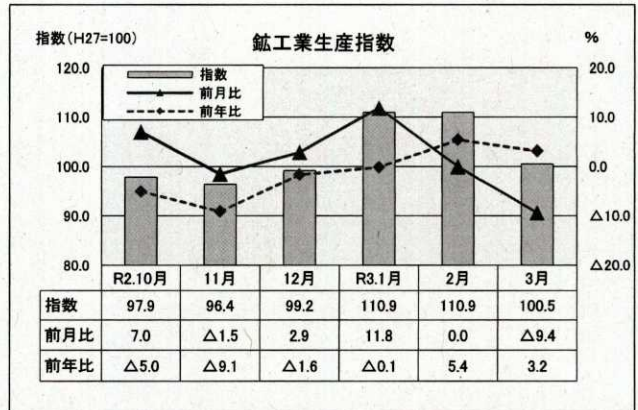

◎ 雇用情勢 … 感染症の影響により、一部で弱い動きが続いているものの、総じてみれば緩やかに改善している。

判断の変化方向  
前月比 →

○ 有効求人倍率(季節調整値)は、前月を0.02ポイント上回り1.23倍となった。

- ・雇用情勢(R3.4月)
  - 有効求人倍率 1.23倍(前月比 0.02ポイント↑)
  - 〃(正社員) 0.91倍(前年比 0.07ポイント↑)
  - 新規求人倍率 1.86倍(前月比 0.07ポイント↑)
  - 雇用保険受給者数 3,480人(前年比 7.8%)

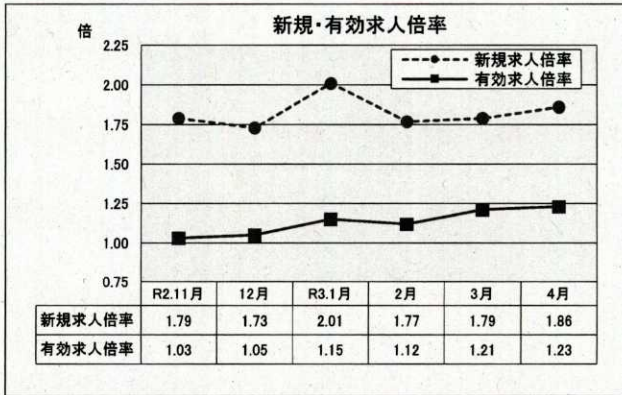

○ 企業倒産 … 件数は前年と同水準であり、負債総額は前年の水準を下回った。

○ 企業倒産は、件数は前年と同水準であり、負債総額は前年の水準を下回った。

- ・企業倒産状況(R3.5月、負債総額1千万円以上)
  - 件数 1件(前年比 0.0%)
  - 負債総額 4,000万円(前年比 △ 23.1%)

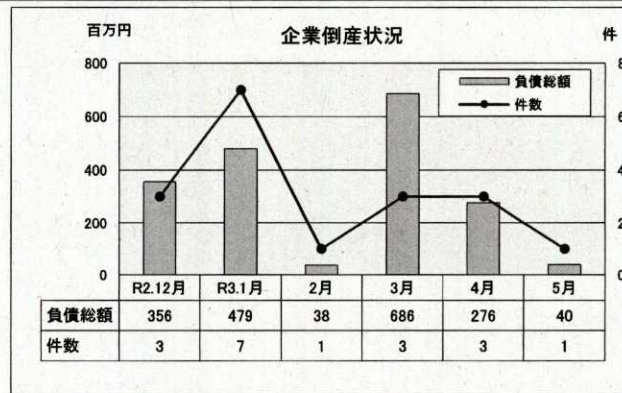

○ 物 価 … 前年の水準を上回った。

○ 消費者物価指数(生鮮食品を除く総合)は、2か月連続で前年の水準を上回った。

- ・消費者物価指数(R3.4月、山形市)
  - 総合指数 101.7(前年比 0.3%、前月比 △ 0.6%)
  - 生鮮食品を除く総合指数 101.7(前年比 0.6%、前月比 △ 0.6%)
  - 生鮮食品及びエネルギーを除く総合指数 101.4(前年比 0.1%、前月比 △ 0.8%)

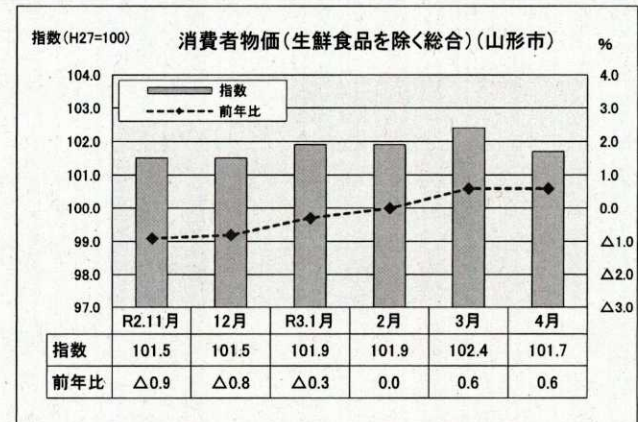

(注) 前年比とは前年同月比のことである。



## II 全国の経済動向 (内閣府 月例経済報告 令和3年5月26日)

### (我が国経済の基調判断)

景気は、新型コロナウイルス感染症の影響により、依然として厳しい状況にあるなか、持ち直しの動きが続いているものの、一部で弱さが増している。

- ・個人消費は、このところサービス支出を中心に弱い動きとなっている。
- ・設備投資は、持ち直している。
- ・輸出は、緩やかな増加が続いている。
- ・生産は、持ち直している。
- ・企業収益は、感染症の影響により、非製造業では弱さがみられるものの、総じてみれば持ち直している。企業の業況判断は、厳しさが残るなかで、持ち直しの動きに足踏みがみられる。
- ・雇用情勢は、感染症の影響により、弱い動きとなっているなかで、雇用者数等の動きに底堅さもみられる。
- ・消費者物価は、横ばいとなっている。

先行きについては、感染拡大の防止策を講じるなかで、各種政策の効果や海外経済の改善もあって、持ち直しの動きが続くことが期待されるが、内外の感染拡大による下振れリスクの高まりに十分注意する必要がある。また、金融資本市場の変動等の影響を注視する必要がある。

## III 東北の経済動向 (東北経済産業局 管内の経済動向 令和3年5月20日)

緩やかに持ち直している

- 鉱工業生産：持ち直している
- 個人消費：持ち直しの動きに足踏みがみられる
- 住宅着工：弱まっている
- 公共投資：このところ増加している
- 設備投資：弱含みとなっている
- 雇用：弱い動きとなっている
- 企業倒産：落ち着いた動きとなっている



第1-1表 百貨店・スーパー（2業態）販売額、6業態合計販売額

（6業態合計販売額＝百貨店・スーパー（2業態）販売額＋コンビニエンスストア等4業態合計販売額）

	百貨店・スーパー（2業態）販売額						[参考]6業態合計販売額				
	山形県			全 国			山形県		全 国		
	販売額	前年比		販売額 合 計	前年比		販売額	前年比	販売額	前年比	
		全店舗	既存店		全店舗	既存店					
	百万円	%	億円	%	%	百万円	%	億円	%		
平成26年	148,352	3.1	△0.1	201,973	1.7	0.9	—	—	434,343	—	
平成27年	148,104	△0.2	△2.1	200,491	1.3	0.4	—	—	439,535	1.2	
平成28年	150,457	1.6	1.6	195,979	△0.4	△0.9	337,136	—	442,613	0.7	
平成29年	150,730	0.2	△1.2	196,025	0.0	0.0	343,010	1.7	450,113	1.7	
平成30年	147,422	△2.2	△1.1	196,044	0.0	△0.5	344,448	0.4	456,233	1.4	
令和元年	145,827	△1.1	△0.9	193,962	△1.1	△1.3	348,760	1.3	462,361	1.3	
令和2年	140,669	△3.5	0.9	195,050	△5.4	△6.6	351,055	0.7	467,204	1.0	
30年	4月	11,930	△3.9	△1.2	15,565	△0.1	△0.8	28,277	0.2	36,894	1.6
	5月	12,195	△3.9	△2.5	15,664	△1.4	△2.0	28,739	△1.8	37,128	△0.5
	6月	11,861	△1.1	0.3	16,030	2.1	1.5	28,333	1.9	37,549	3.0
	7月	12,439	△1.3	△0.2	17,002	△1.0	△1.6	30,786	0.8	41,019	0.5
	8月	13,042	△2.8	△2.0	15,751	0.6	△0.1	30,746	△0.1	38,169	1.0
	9月	11,709	0.3	1.9	15,135	1.1	0.4	27,946	2.8	36,471	3.1
	10月	11,743	△5.7	△4.4	15,862	△0.2	△0.8	27,779	△2.1	37,012	1.1
	11月	11,421	△3.8	△2.4	16,437	△1.7	△2.1	27,449	△1.1	37,408	△0.1
	12月	14,811	△2.3	△0.7	20,825	△0.5	△1.0	33,108	1.0	45,618	1.4
31年	1月	12,219	△6.0	△1.3	16,327	△3.0	△3.3	28,149	△2.0	37,460	0.1
	2月	10,773	△1.4	△2.8	14,350	△1.5	△1.8	24,749	0.9	33,669	1.2
	3月	12,456	0.8	0.1	16,529	0.9	0.5	28,637	2.1	39,231	2.5
	4月	11,780	△1.3	△2.0	15,359	△1.3	△1.7	28,355	0.3	37,150	0.7
令和元年	5月	12,230	0.3	△0.4	15,636	△0.2	△0.5	29,745	3.5	38,117	2.7
	6月	12,018	1.3	0.6	15,982	△0.3	△0.5	28,757	1.5	38,288	2.0
	7月	11,854	△4.7	△5.4	16,246	△4.4	△4.8	29,688	△3.6	39,654	△3.3
	8月	13,202	1.2	0.5	15,893	0.9	0.4	32,259	4.9	39,707	4.0
	9月	12,191	4.1	5.0	16,721	10.5	10.1	30,531	9.2	41,492	13.8
	10月	11,346	△3.4	△2.7	14,572	△8.1	△8.2	27,826	0.2	35,515	△4.0
	11月	11,375	△0.4	0.6	16,113	△2.0	△1.8	27,411	△0.1	37,333	△0.2
	12月	14,383	△2.9	△2.2	20,234	△2.8	△2.8	32,653	△1.4	44,745	△1.9
2年	1月	11,739	△3.9	△3.3	16,065	△1.6	△1.5	28,171	0.1	37,640	0.5
	2月	10,619	△1.4	3.7	14,390	0.3	0.2	25,908	4.7	35,355	5.0
	3月	11,692	△6.1	0.7	16,246	△8.6	△10.0	28,494	△0.5	38,526	△1.8
	4月	11,021	△6.4	△1.4	13,415	△18.8	△22.2	27,795	△2.0	34,574	△6.9
	5月	12,067	△1.3	3.7	14,543	△13.5	△16.8	30,447	2.4	37,065	△2.8
	6月	11,623	△3.3	1.8	16,789	△2.3	△3.4	30,343	5.5	40,385	5.5
	7月	11,415	△3.7	1.1	16,919	△3.2	△4.2	29,461	△0.8	40,595	2.4
	8月	12,702	△3.8	0.3	16,882	△1.2	△3.2	31,681	△1.8	41,376	4.2
	9月	11,164	△8.4	△4.3	15,680	△12.8	△13.9	28,373	△7.1	37,827	△8.8
	10月	11,422	0.7	4.9	16,303	4.0	2.9	28,489	2.4	38,330	7.9
	11月	11,258	△1.0	4.5	16,781	△3.2	△3.4	28,431	3.7	39,154	4.9
	12月	13,947	△3.0	0.3	21,036	△3.3	△3.4	33,462	2.5	46,375	3.6
3年	1月	11,763	0.2	2.5	16,284	△5.8	△7.2	28,963	2.8	38,310	1.8
	2月	10,625	0.1	△1.5	14,969	△3.3	△4.8	25,857	△0.2	35,052	△0.9
	3月	11,679	△0.1	△1.6	16,701	2.8	2.9	28,817	1.1	39,583	2.7
	4月	11,361	3.1	1.6	15,527	15.7	15.5	29,048	4.5	37,697	9.0

経済産業省「商業動態統計」

- ①販売額は全店舗 ②消費税を含む ③最新月は速報値  
④6業態とは、百貨店、スーパー、コンビニエンスストア、家電大型専門店、ドラッグストア、ホームセンター。

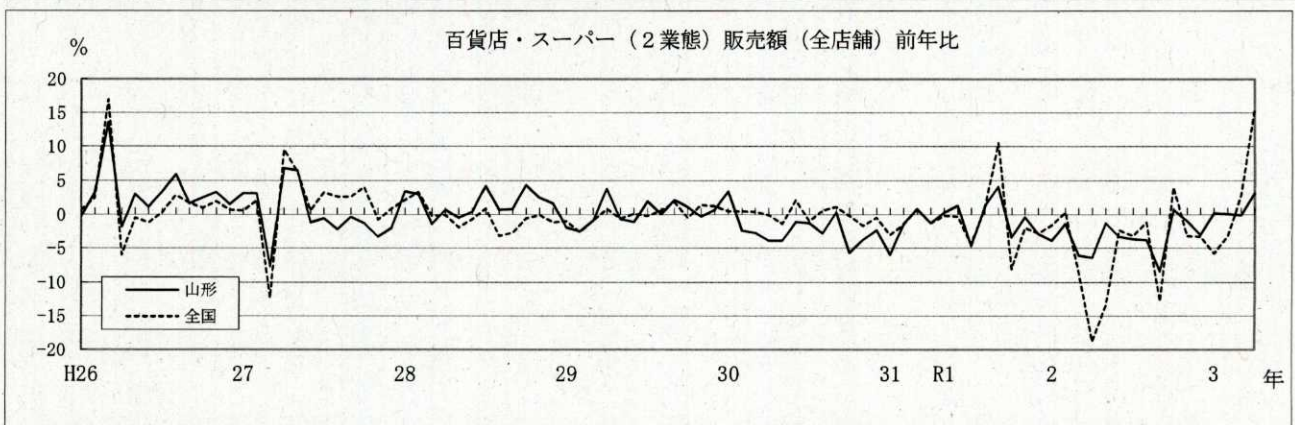



第1-2表 コンビニエンスストア等4業態販売額

	山形県										全国	
	合計		コンビニエンスストア		家電大型専門店		ドラッグストア		ホームセンター		合計	
	販売額	前年比	販売額	前年比	販売額	前年比	販売額	前年比	販売額	前年比	販売額	前年比
	百万円	%	百万円	%	百万円	%	百万円	%	百万円	%	億円	%
平成26年	—	—	—	—	25,534	—	33,286	—	34,640	—	232,370	—
平成27年	—	—	—	—	23,535	△7.8	40,680	5.6	33,104	△4.4	239,045	2.9
平成28年	186,679	—	86,742	—	23,486	△0.2	43,526	7.0	32,925	△0.5	246,634	3.2
平成29年	192,280	3.0	87,988	1.4	23,654	0.7	47,260	8.6	33,378	1.4	254,088	3.0
平成30年	197,026	2.5	88,627	0.7	23,438	△0.9	50,843	7.6	34,118	2.2	260,189	2.4
令和元年	202,933	3.0	89,108	0.5	23,962	2.2	56,586	11.1	33,277	△2.5	268,399	3.2
令和2年	210,386	3.7	83,862	△5.9	25,947	8.3	64,268	13.6	36,309	9.1	272,155	1.4
30年 4月	16,347	3.4	7,157	0.7	1,623	△5.1	4,235	11.2	3,332	4.3	21,329	2.8
5月	16,544	△0.2	7,451	△1.8	1,551	△3.2	4,121	6.3	3,421	△2.4	21,464	0.1
6月	16,472	4.1	7,478	1.5	1,736	6.4	4,396	8.6	2,862	3.2	21,519	3.6
7月	18,347	2.4	8,275	0.9	2,529	△3.5	4,563	9.4	2,980	1.6	24,017	1.5
8月	17,704	1.9	8,210	0.9	1,941	△1.4	4,597	5.8	2,956	1.0	22,418	1.6
9月	16,237	4.7	7,536	2.9	1,873	9.1	4,283	5.9	2,545	4.9	21,336	4.6
10月	16,036	0.6	7,331	△2.5	1,745	△1.5	4,168	6.2	2,792	2.6	21,150	2.0
11月	16,028	0.9	7,050	1.2	1,792	△4.4	4,213	5.8	2,973	△3.0	20,971	1.2
12月	18,297	3.8	7,742	2.3	2,654	1.2	4,279	5.5	3,622	7.4	24,793	3.0
31年 1月	15,930	1.3	6,911	1.3	2,239	△1.2	4,456	5.5	2,324	△4.1	21,132	2.6
2月	13,976	2.7	6,464	2.0	1,591	1.9	4,154	6.2	1,767	△1.6	19,319	3.2
3月	16,181	3.2	7,315	1.1	2,216	2.3	4,305	11.2	2,345	△2.9	22,703	3.7
4月	16,575	1.4	7,262	1.5	1,633	0.6	4,582	8.0	3,098	△7.0	21,791	2.2
令和元年 5月	17,515	5.9	7,673	3.0	1,717	10.7	4,556	10.4	3,569	4.3	22,481	4.7
6月	16,739	1.6	7,445	△0.4	1,845	6.3	4,680	6.3	2,769	△3.2	22,307	3.7
7月	17,834	△2.8	7,991	△3.4	2,088	△17.4	4,921	7.7	2,834	△4.9	23,408	△2.5
8月	19,057	7.6	8,411	2.4	2,353	21.2	5,283	14.8	3,010	1.8	23,813	6.2
9月	18,340	13.0	7,467	△0.9	2,803	49.7	5,175	20.7	2,895	13.8	24,771	16.1
10月	16,480	2.8	7,405	1.0	1,410	△19.2	4,997	19.7	2,668	△4.4	20,943	△1.0
11月	16,036	0.0	7,075	0.4	1,621	△9.5	4,549	7.8	2,791	△6.1	21,220	1.2
12月	18,270	△0.1	7,689	△0.7	2,446	△7.8	4,928	15.0	3,207	△11.5	24,511	△1.1
2年 1月	16,432	3.2	6,839	△1.0	2,399	7.1	5,018	12.6	2,176	△6.4	21,575	2.1
2月	15,289	9.4	6,554	1.4	1,669	4.9	5,149	24.0	1,917	8.5	20,965	8.5
3月	16,802	3.8	6,850	△6.4	2,143	△3.3	5,288	22.8	2,521	7.5	22,280	△1.9
4月	16,774	1.2	6,373	△12.2	1,568	△4.0	5,528	20.6	3,305	6.7	21,159	△2.9
5月	18,380	4.9	6,876	△10.4	2,153	25.4	5,169	13.5	4,182	17.2	22,523	0.2
6月	18,720	11.8	7,143	△4.1	2,517	36.4	5,577	19.2	3,483	25.8	23,596	5.8
7月	18,046	1.2	7,270	△9.0	2,205	5.6	5,509	11.9	3,062	8.0	23,677	1.1
8月	18,979	△0.4	7,569	△10.0	2,427	3.1	5,701	7.9	3,282	9.0	24,495	2.9
9月	17,209	△6.2	7,168	△4.0	1,921	△31.5	5,444	5.2	2,676	△7.6	22,147	△10.6
10月	17,067	3.6	7,039	△4.9	1,908	35.3	5,162	3.3	2,958	10.9	22,027	5.2
11月	17,173	7.1	6,818	△3.6	2,186	34.9	5,214	14.6	2,955	5.9	22,373	5.4
12月	19,515	6.8	7,363	△4.2	2,851	16.6	5,509	11.8	3,792	18.2	25,339	3.4
3年 1月	17,200	4.7	6,597	△3.5	2,474	3.1	5,452	8.6	2,677	23.0	22,027	2.1
2月	15,232	△0.4	6,150	△6.2	2,085	24.9	5,031	△2.3	1,966	2.6	20,083	△4.2
3月	17,138	2.0	6,882	0.5	2,388	11.4	5,173	△2.2	2,695	6.9	22,882	2.7
4月	17,687	5.4	6,757	6.0	1,776	13.3	5,580	0.9	3,574	8.1	22,171	4.8

経済産業省「商業動態統計」

①販売額は全店舗 ②消費税を含む ③最新月は速報値 ④合計値はコンビニエンスストア、家電大型専門店、ドラッグストア、ホームセンターの合計。 ⑤コンビニエンスストア販売額は、平成27年7月から都道府県データ公表。 ⑥家電大型専門店、ドラッグストア、ホームセンター販売額は平成26年1月から公表。

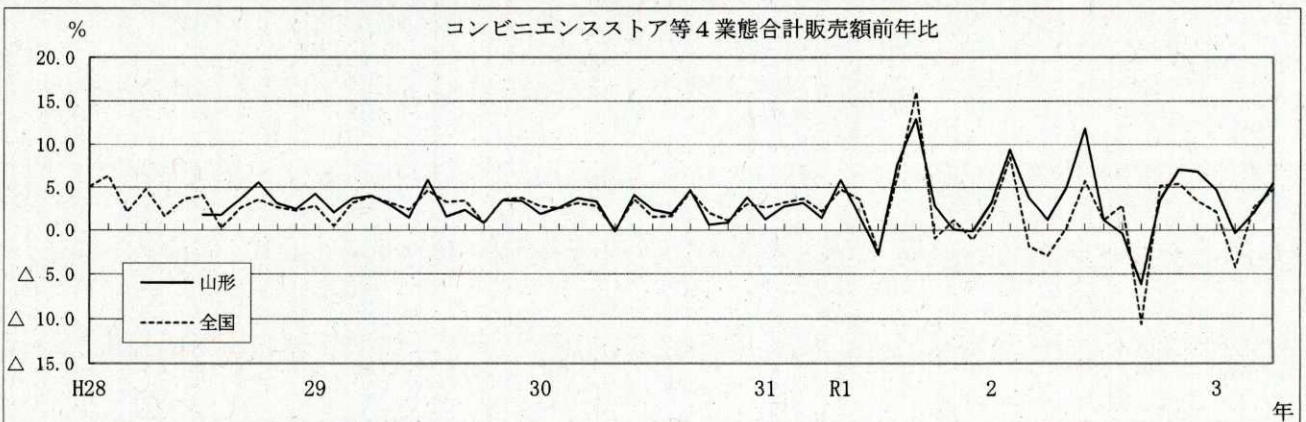



第2表 新車登録届出台数

	山形県								全国	
	合計		普通乗用車		小型乗用車		軽自動車		合計	
	台数	前年比	台数	前年比	台数	前年比	台数	前年比	台数	前年比
	台	%	台	%	台	%	台	%	台	%
平成26年	52,526	△2.1	10,996	3.2	15,466	△9.0	26,064	0.3	5,133,126	3.0
平成27年	47,074	△10.4	10,126	△7.9	14,781	△4.4	22,167	△15.0	4,600,586	△10.4
平成28年	47,245	0.4	11,650	15.1	14,741	△0.3	20,854	△5.9	4,526,890	△1.6
平成29年	50,131	6.1	12,041	3.4	15,618	5.9	22,472	7.8	4,786,281	5.7
平成30年	51,538	2.8	12,929	7.4	15,473	△0.9	23,136	3.0	4,819,498	0.7
令和元年	49,730	△3.5	12,584	△2.7	14,498	△6.3	22,648	△2.1	4,732,150	△1.8
令和2年	43,741	△12.0	10,764	△14.5	12,656	△12.7	20,321	△10.3	4,196,832	△11.3
30年 5月	3,542	△1.5	912	△4.7	1,017	2.1	1,613	△1.9	337,865	△1.2
6月	4,420	△3.1	1,179	3.8	1,270	△9.3	1,971	△2.7	413,476	△5.1
7月	4,112	1.7	1,049	10.7	1,229	△3.1	1,834	0.4	404,716	3.7
8月	3,535	8.2	941	22.8	1,088	4.0	1,506	3.5	331,211	4.3
9月	4,691	△2.5	1,240	9.0	1,405	△6.6	2,046	△5.6	442,100	△2.4
10月	4,152	12.1	996	17.2	1,241	12.2	1,915	9.6	384,605	12.6
11月	4,413	14.2	1,074	19.5	1,316	5.9	2,023	17.5	403,165	8.5
12月	3,436	6.9	847	5.9	1,057	4.0	1,532	9.7	351,795	△2.4
31年 1月	3,607	△2.7	833	1.1	1,071	1.2	1,703	△6.6	376,684	1.5
2月	4,497	1.4	1,006	△6.7	1,370	0.8	2,121	6.1	440,018	0.7
3月	7,284	△4.7	1,956	△4.1	2,121	△6.6	3,207	△3.8	580,684	△4.5
4月	3,696	7.1	902	20.3	1,098	△5.5	1,696	10.3	347,308	3.9
令和元年 5月	3,857	8.9	1,005	10.2	1,084	6.6	1,768	9.6	361,414	7.0
6月	4,308	△2.5	1,078	△8.6	1,189	△6.4	2,041	3.6	408,224	△1.3
7月	4,178	1.6	1,097	4.6	1,297	5.5	1,784	△2.7	416,794	3.0
8月	3,601	1.9	937	△0.4	1,051	△3.4	1,613	7.1	347,781	5.0
9月	5,199	10.8	1,364	10.0	1,420	1.1	2,415	18.0	500,777	13.3
10月	3,003	△27.7	773	△22.4	813	△34.5	1,417	△26.0	286,962	△25.4
11月	3,434	△22.2	777	△27.7	1,042	△20.8	1,615	△20.2	352,822	△12.5
12月	3,066	△10.8	856	1.1	942	△10.9	1,268	△17.2	312,682	△11.1
2年 1月	2,907	△19.4	714	△14.3	817	△23.7	1,376	△19.2	331,455	△12.0
2月	3,740	△16.8	849	△15.6	1,136	△17.1	1,755	△17.3	395,033	△10.2
3月	6,102	△16.2	1,483	△24.2	1,878	△11.5	2,741	△14.5	528,340	△9.0
4月	2,542	△31.2	530	△41.2	984	△10.4	1,028	△39.4	242,926	△30.1
5月	2,147	△44.3	507	△49.6	776	△28.4	864	△51.1	194,086	△46.3
6月	3,386	△21.4	748	△30.6	932	△21.6	1,706	△16.4	314,632	△22.9
7月	3,744	△10.4	893	△18.6	1,075	△17.1	1,776	△0.4	364,459	△12.6
8月	3,102	△13.9	750	△20.0	875	△16.7	1,477	△8.4	297,939	△14.3
9月	4,649	△10.6	1,223	△10.3	1,253	△11.8	2,173	△10.0	428,548	△14.4
10月	4,030	34.2	1,078	39.5	1,162	42.9	1,790	26.3	375,021	30.7
11月	3,995	16.3	1,042	34.1	968	△7.1	1,985	22.9	377,566	7.0
12月	3,397	10.8	947	10.6	800	△15.1	1,650	30.1	346,827	10.9
3年 1月	3,156	8.6	842	17.9	758	△7.2	1,556	13.1	356,117	7.4
2月	3,929	5.1	1,037	22.1	995	△12.4	1,897	8.1	396,878	0.5
3月	6,740	10.5	1,729	16.6	1,696	△9.7	3,315	20.9	558,117	5.6
4月	3,174	24.9	735	38.7	893	△9.2	1,546	50.4	322,294	32.7
5月									291,499	50.2

国土交通省東北運輸局

日本自動車販売協会連合会  
全国軽自動車協会連合会

①合計値は普通乗用車、小型乗用車、軽自動車の合計 ②全国の最新月は速報値

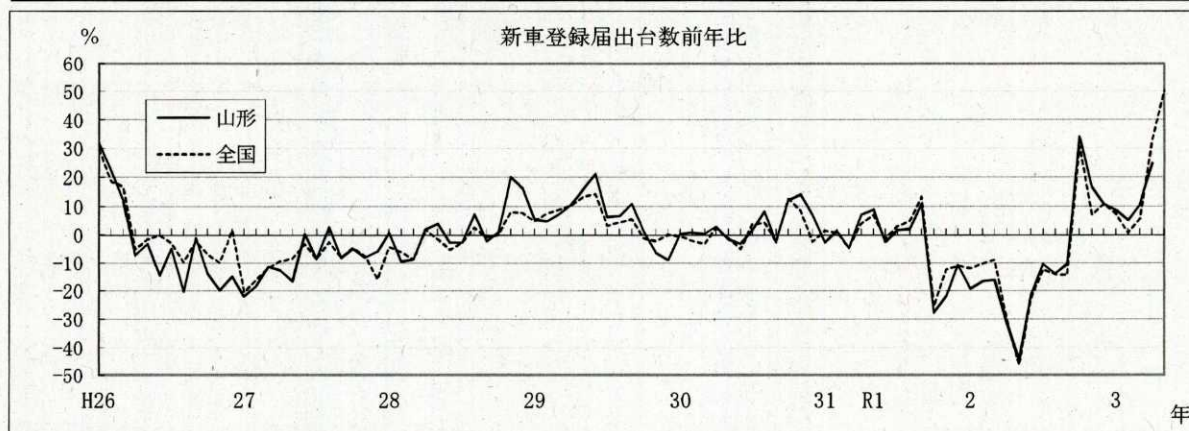



第3表 新設住宅着工戸数

	山形県										全国	
	合計		持家		貸家		給与住宅		分譲住宅		合計	
	戸数	前年比	戸数	前年比	戸数	前年比	戸数	前年比	戸数	前年比	戸数	前年比
	戸	%	戸	%	戸	%	戸	%	戸	%	戸	%
平成26年	4,550	△22.4	2,529	△33.8	1,501	△3.3	83	59.6	437	0.2	892,261	△9.0
平成27年	5,403	18.7	3,076	21.6	1,721	14.7	15	△81.9	591	35.2	909,299	1.9
平成28年	5,675	5.0	3,046	△1.0	1,930	12.1	16	6.7	683	15.6	967,237	6.4
平成29年	5,531	△2.5	2,990	△1.8	1,837	△4.8	50	212.5	654	△4.2	964,641	△0.3
平成30年	6,362	15.0	3,160	5.7	2,322	26.4	25	△50.0	855	30.7	942,370	△2.3
令和元年	5,755	△9.5	2,776	△12.2	1,907	△17.9	27	8.0	1,045	22.2	905,123	△4.0
令和2年	5,005	△13.0	2,939	5.9	1,338	△29.8	7	△74.1	721	△31.0	815,340	△9.9
30年 4月	723	27.7	310	11.9	371	119.5	3	-	39	△67.5	84,226	0.3
5月	433	24.4	239	△4.0	144	300.0	4	△84.0	46	21.1	79,539	1.3
6月	674	4.2	366	14.4	247	△7.1	1	-	60	△1.6	81,275	△7.1
7月	469	△11.2	321	△0.3	104	△31.6	0	△100.0	44	△13.7	82,615	△0.7
8月	513	△8.6	257	△9.5	205	△8.9	0	△100.0	51	0.0	81,860	1.6
9月	556	△6.7	315	0.6	190	△12.0	0	△100.0	51	△22.7	81,903	△1.5
10月	541	0.7	298	26.3	173	△29.7	3	50.0	67	26.4	83,330	0.3
11月	493	8.1	275	5.4	165	9.3	0	△100.0	53	26.2	84,213	△0.6
12月	688	50.5	263	15.9	204	18.6	0	△100.0	221	287.7	78,364	2.1
31年 1月	223	△37.7	128	△7.9	37	△78.2	1	△50.0	57	21.3	67,087	1.1
2月	380	0.3	176	10.0	132	△19.0	0	△100.0	72	30.9	71,966	4.2
3月	514	△3.9	263	21.2	142	△23.7	2	△81.8	107	△11.6	76,558	10.0
4月	505	△30.2	324	4.5	133	△64.2	1	△66.7	47	20.5	79,389	△5.7
令和元年 5月	555	28.2	254	6.3	246	70.8	3	△25.0	52	13.0	72,581	△8.7
6月	794	17.8	353	△3.6	187	△24.3	2	100.0	252	320.0	81,541	0.3
7月	457	△2.6	227	△29.3	167	60.6	13	-	50	13.6	79,232	△4.1
8月	503	△1.9	210	△18.3	220	7.3	2	-	71	39.2	76,034	△7.1
9月	533	△4.1	235	△25.4	187	△1.6	1	-	110	115.7	77,915	△4.9
10月	368	△32.0	167	△44.0	141	△18.5	0	△100.0	60	△10.4	77,123	△7.4
11月	480	△2.6	223	△18.9	196	18.8	2	-	59	11.3	73,523	△12.7
12月	443	△35.6	216	△17.9	119	△41.7	0	0.0	108	△51.1	72,174	△7.9
2年 1月	220	△1.3	105	△18.0	66	78.4	0	△100.0	49	△14.0	60,341	△10.1
2月	425	11.8	209	18.8	158	19.7	1	-	57	△20.8	63,105	△12.3
3月	414	△19.5	281	6.8	74	△47.9	0	△100.0	59	△44.9	70,729	△7.6
4月	543	7.5	295	△9.0	185	39.1	0	△100.0	63	34.0	69,568	△12.4
5月	367	△33.9	233	△8.3	77	△68.7	1	△66.7	56	7.7	63,839	△12.0
6月	456	△42.6	292	△17.3	92	△50.8	0	△100.0	72	△71.4	71,101	△12.8
7月	456	△0.2	251	10.6	118	△29.3	0	△100.0	87	74.0	70,244	△11.3
8月	540	7.4	296	41.0	201	△8.6	3	50.0	40	△43.7	69,101	△9.1
9月	407	△23.6	260	10.6	86	△54.0	1	0.0	60	△45.5	70,186	△9.9
10月	441	19.8	268	60.5	116	△17.7	0	0.0	57	△5.0	70,685	△8.3
11月	380	△20.8	247	10.8	81	△58.7	1	△50.0	51	△13.6	70,798	△3.7
12月	356	△19.6	202	△6.5	84	△29.4	0	0.0	70	△35.2	65,643	△9.0
3年 1月	238	8.2	130	23.8	63	△4.5	0	0.0	45	△8.2	58,448	△3.1
2月	364	△14.4	173	△17.2	76	△51.9	0	△100.0	115	101.8	60,764	△3.7
3月	362	△12.6	215	△23.5	94	27.0	2	-	51	△13.6	71,787	1.5
4月	455	△16.2	283	△4.1	122	△34.1	0	0.0	50	△20.6	74,521	7.1

国土交通省「建築着工統計」

合計値は持家、貸家、給与住宅、分譲住宅の合計

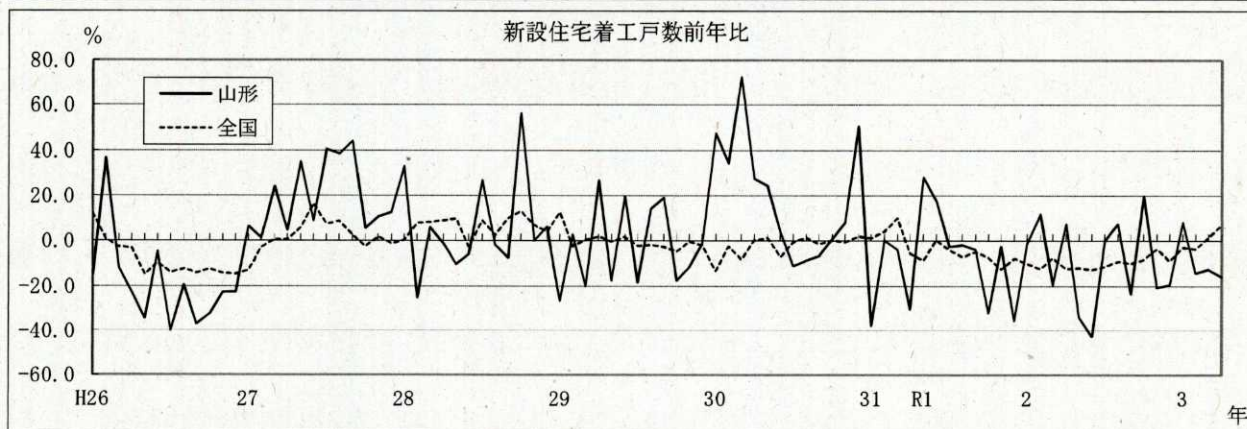



第4表 鉱工業生産・在庫・出荷指数

	山形県 (平成27年=100)						全 国 (平成27年=100)								
	生 産			在 庫			生 産			在 庫			出 荷		
	指 数	前年比	前月比	指 数	前年比	前月比	指 数	前年比	前月比	指 数	前年比	前月比	指 数	前年比	前月比
平成26年	105.1	3.6	—	101.4	△13.6	—	101.2	2.0	—	100.3	5.9	—	101.4	0.7	—
平成27年	100.0	△4.9	—	100.0	△1.4	—	100.0	△1.2	—	98.0	△2.3	—	100.0	△1.4	—
平成28年	103.8	3.8	—	103.9	3.9	—	100.0	0.0	—	94.9	△3.2	—	99.7	△0.3	—
平成29年	105.2	1.3	—	110.2	6.1	—	103.1	3.1	—	98.8	4.1	—	102.2	2.5	—
平成30年	104.7	△0.5	—	103.9	△5.7	—	104.2	1.1	—	100.5	1.7	—	103.0	0.8	—
令和元年	104.4	△0.3	—	112.5	8.3	—	101.1	△3.0	—	101.7	1.2	—	100.2	△2.7	—
令和2年	95.8	△8.2	—	121.7	8.2	—	90.6	△10.4	—	93.2	△8.4	—	89.6	△10.6	—
30年 4月	104.2	△2.6	△3.3	103.5	△8.4	1.6	104.5	1.9	△0.6	102.5	3.2	△1.1	104.4	2.9	0.9
5月	103.4	△2.0	△0.8	104.6	△7.1	1.1	104.8	3.5	0.3	102.7	3.5	0.2	103.2	3.0	△1.1
6月	104.6	△0.5	1.2	104.7	△8.8	0.1	103.7	△1.5	△1.0	101.6	2.5	△1.1	103.3	△0.8	0.1
7月	105.1	6.8	0.5	103.3	△10.0	△1.3	103.8	2.4	0.1	101.9	3.3	0.3	102.1	1.1	△1.2
8月	104.7	2.0	△0.4	98.6	△10.9	△4.5	103.6	0.6	△0.2	101.8	2.9	△0.1	103.0	0.9	0.9
9月	100.1	△8.9	△4.4	108.1	△1.3	9.6	103.5	△2.5	△0.1	102.0	3.5	0.2	102.1	△2.9	△0.9
10月	104.0	1.5	3.9	102.7	△5.9	△5.0	105.6	4.2	2.0	101.5	△0.9	△0.5	104.4	5.7	2.3
11月	106.5	3.4	2.4	104.4	△2.1	1.7	104.6	1.9	△0.9	101.6	0.4	0.1	102.8	1.1	△1.5
12月	106.6	△4.5	0.1	106.8	△0.1	2.3	104.7	△2.0	0.1	102.9	1.7	1.3	103.1	△3.1	0.3
31年 1月	104.3	1.0	△2.2	107.4	1.7	0.6	102.3	0.2	△2.3	102.6	1.4	△0.3	101.2	△0.5	△1.8
2月	105.9	1.9	1.5	108.5	4.7	1.0	103.3	△0.7	1.0	102.7	1.3	0.1	102.4	0.0	1.2
3月	104.3	△5.4	△1.5	113.8	11.6	4.9	102.8	△4.1	△0.5	103.4	0.2	0.7	101.3	△3.9	△1.1
4月	104.8	0.7	0.5	107.6	3.1	△5.4	102.7	△0.7	△0.1	103.4	1.2	0.0	102.0	△1.1	0.7
令和元年 5月	105.7	△1.0	0.9	110.9	6.4	3.1	104.2	△1.9	1.5	103.8	1.5	0.4	102.8	△1.6	0.8
6月	103.7	△3.2	△1.9	113.2	9.4	2.1	101.5	△3.9	△2.6	104.4	3.0	0.6	99.5	△4.9	△3.2
7月	107.8	5.8	4.0	115.8	13.7	2.3	102.2	0.8	0.7	104.3	2.4	△0.1	102.0	2.1	2.5
8月	105.0	△3.1	△2.6	114.5	16.0	△1.1	100.5	△5.5	△1.7	104.2	2.4	△0.1	100.0	△5.0	△2.0
9月	104.5	6.6	△0.5	115.6	7.7	1.0	102.4	1.2	1.9	103.3	0.9	△0.9	101.8	2.1	1.8
10月	105.0	△0.8	0.5	114.6	11.0	△0.9	98.3	△8.2	△4.0	104.1	2.5	0.8	98.2	△7.6	△3.5
11月	104.2	△3.7	△0.8	114.3	8.7	△0.3	97.7	△8.5	△0.6	103.6	1.5	△0.5	96.8	△8.0	△1.4
12月	102.5	△0.6	△1.6	114.5	7.0	0.2	97.9	△3.7	0.2	104.0	1.2	0.4	97.0	△3.8	0.2
2年 1月	107.4	3.0	4.8	105.4	△1.9	△7.9	99.1	△2.6	1.2	105.9	3.6	1.8	98.1	△3.3	1.1
2月	109.3	△2.4	1.8	113.4	4.5	7.6	98.7	△5.8	△0.4	104.4	1.5	△1.4	98.5	△5.4	0.4
3月	100.8	△1.8	△7.8	122.6	7.8	8.1	96.2	△5.4	△2.5	105.1	2.8	0.7	93.8	△6.5	△4.8
4月	97.1	△5.7	△3.7	119.7	11.2	△2.4	86.3	△15.5	△10.3	105.1	2.6	0.0	84.1	△17.0	△10.3
5月	86.1	△19.8	△11.3	118.0	6.4	△1.4	77.2	△27.0	△10.5	102.6	△0.3	△2.4	75.9	△27.5	△9.8
6月	88.5	△11.7	2.8	123.9	9.5	5.0	81.0	△18.4	4.9	100.8	△3.3	△1.8	81.1	△16.7	6.9
7月	91.7	△16.4	3.6	120.4	4.0	△2.8	86.6	△15.9	6.9	99.5	△4.7	△1.3	85.4	△16.8	5.3
8月	88.7	△16.9	△3.3	121.0	5.7	0.5	88.3	△14.0	2.0	98.6	△5.6	△0.9	87.4	△14.3	2.3
9月	91.5	△10.9	3.2	122.9	6.3	1.6	91.6	△9.1	3.7	97.6	△5.7	△1.0	90.7	△9.6	3.8
10月	97.9	△5.0	7.0	126.4	10.4	2.8	93.5	△3.4	2.1	96.6	△8.1	△1.0	92.7	△3.3	2.2
11月	96.4	△9.1	△1.5	139.3	21.9	10.2	94.2	△4.1	0.7	95.4	△9.1	△1.2	93.5	△4.1	0.9
12月	99.2	△1.6	2.9	128.8	12.5	△7.5	94.0	△2.9	△0.2	96.0	△8.4	0.6	92.9	△3.2	△0.6
3年 1月	110.9	△0.1	11.8	134.1	27.3	4.1	96.9	△5.3	3.1	95.1	△10.2	△0.9	95.6	△5.3	2.9
2月	110.9	5.4	0.0	134.5	18.6	0.3	95.6	△2.0	△1.3	94.4	△9.5	△0.7	94.4	△3.2	△1.3
3月	100.5	3.2	△9.4	139.2	13.6	3.5	97.2	3.4	1.7	94.8	△9.8	0.4	94.8	3.4	0.4
4月							99.6	15.4	2.5	94.7	△9.8	△0.1	97.3	15.7	2.6

県統計企画課

「山形県鉱工業指数」

経済産業省

「鉱工業指数」

①暦年指数・前年比は原指数(県の在庫は平均値・国の在庫は期末値) ②各月指数・前月比は季節調整済指数。年間補正があった場合は補正後の数値。 ③指数は、県、全国とも平成27年=100基準 ④最新月は速報値

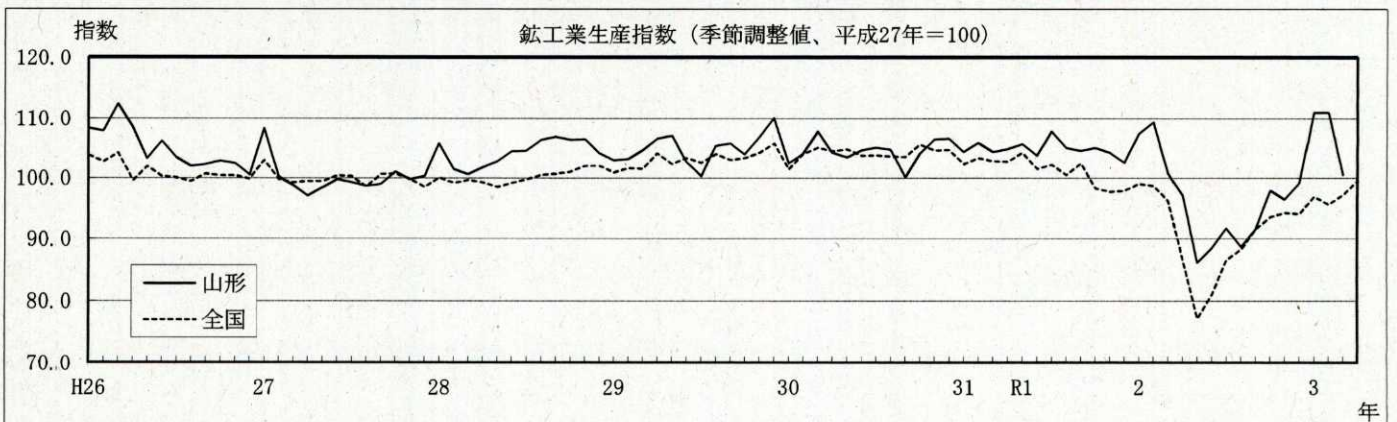



第5表 山形県主要業種別生産指数

	電子部品・デバイス			汎用・生産用・業務用機械			食 料 品			情報通信機械			輸送機械		
	指 数	前年比	前月比	指 数	前年比	前月比	指 数	前年比	前月比	指 数	前年比	前月比	指 数	前年比	前月比
平成26年	108.5	12.2	—	102.4	7.3	—	101.8	△1.8	—	148.2	△9.6	—	106.6	2.7	—
平成27年	100.0	△7.8	—	100.0	△2.3	—	100.0	△1.8	—	100.0	△32.5	—	100.0	△6.2	—
平成28年	103.7	3.7	—	108.3	8.3	—	100.1	0.1	—	111.4	11.4	—	104.8	4.8	—
平成29年	106.9	3.1	—	104.4	△3.6	—	103.1	3.0	—	100.1	△10.1	—	111.0	5.9	—
平成30年	105.3	△1.5	—	107.2	2.7	—	102.2	△0.9	—	106.8	6.7	—	114.1	2.8	—
令和元年	106.1	0.8	—	93.8	△12.5	—	99.1	△3.0	—	145.7	36.4	—	113.1	△0.9	—
令和2年	104.6	△1.4	—	75.2	△19.8	—	96.8	△2.3	—	115.5	△20.7	—	97.5	△13.8	—
30年 3月	105.1	△5.0	△2.2	129.8	29.9	20.9	102.2	△0.5	△0.7	108.2	4.5	12.6	111.7	△0.6	0.5
4月	102.3	△4.0	△2.7	100.3	2.6	△22.7	101.1	△1.4	△1.1	115.9	7.9	7.1	119.0	3.5	6.5
5月	108.4	0.8	6.0	93.9	△19.1	△6.4	102.0	0.4	0.9	112.2	31.5	△3.2	113.4	5.1	△4.7
6月	107.2	0.8	△1.1	103.4	10.7	10.1	101.2	△4.6	△0.8	98.1	△11.6	△12.6	113.2	△0.1	△0.2
7月	106.0	4.6	△1.1	108.0	15.0	4.4	99.8	△3.9	△1.4	115.0	25.7	17.2	114.8	6.1	1.4
8月	105.4	△1.6	△0.6	107.9	5.9	△0.1	101.4	△2.3	1.6	109.9	17.6	△4.4	116.7	5.6	1.7
9月	104.3	△2.4	△1.0	101.2	△4.9	△6.2	101.8	△3.9	0.4	94.1	△28.0	△14.4	115.2	0.8	△1.3
10月	105.6	0.0	1.2	100.5	△0.3	△0.7	105.6	3.8	3.7	110.8	46.0	17.7	115.6	5.4	0.3
11月	105.4	△1.8	△0.2	106.4	8.1	5.9	103.6	1.6	△1.9	121.2	43.2	9.4	116.2	5.1	0.5
12月	100.7	△7.4	△4.5	117.0	△12.1	10.0	101.0	△4.3	△2.5	104.0	△4.0	△14.2	119.0	3.7	2.4
31年 1月	104.4	△1.4	3.7	114.7	11.3	△2.0	100.0	△3.3	△1.0	90.7	△9.9	△12.8	114.1	7.8	△4.1
2月	103.8	△3.1	△0.6	103.0	△4.4	△10.2	99.7	△3.1	△0.3	119.3	17.9	31.5	114.7	1.6	0.5
3月	104.6	△1.9	0.8	102.9	△21.4	△0.1	99.9	△4.1	0.2	120.0	7.1	0.6	115.3	0.6	0.5
4月	101.1	△1.9	△3.3	122.6	22.4	19.1	101.9	1.4	2.0	126.7	4.8	5.6	116.5	0.8	1.0
令和元年 5月	106.2	△0.5	5.0	88.4	△17.5	△27.9	98.8	△5.6	△3.0	171.3	44.7	35.2	117.1	3.3	0.5
6月	104.9	△4.1	△1.2	80.0	△26.2	△9.5	93.6	△9.9	△5.3	149.2	51.9	△12.9	113.6	△2.6	△3.0
7月	107.0	2.8	2.0	100.4	△1.6	25.5	98.6	1.0	5.3	140.4	25.1	△5.9	114.3	2.0	0.6
8月	106.2	△0.4	△0.7	96.0	△12.2	△4.4	97.3	△7.3	△1.3	160.3	37.6	14.2	113.8	△3.8	△0.4
9月	107.3	3.7	1.0	87.0	△13.6	△9.4	100.0	△0.1	2.8	159.2	69.7	△0.7	113.8	2.7	0.0
10月	109.2	4.7	1.8	90.7	△11.1	4.3	100.4	△5.1	0.4	161.6	38.4	1.5	107.9	△8.2	△5.2
11月	109.5	3.8	0.3	78.5	△29.9	△13.5	100.9	△3.2	0.5	185.9	56.7	15.0	110.2	△6.7	2.1
12月	107.5	6.4	△1.8	75.7	△32.7	△3.6	99.3	1.5	△1.6	171.9	81.4	△7.5	107.9	△6.3	△2.1
2年 1月	116.2	11.3	8.1	107.8	△6.0	42.4	103.0	3.0	3.7	130.0	43.3	△24.4	113.5	△0.6	5.2
2月	120.6	15.6	3.8	101.6	△5.0	△5.8	102.3	0.9	△0.7	148.5	△14.3	14.2	111.6	△1.7	△1.7
3月	119.2	15.5	△1.2	85.7	△15.5	△15.6	96.2	△2.2	△6.0	101.1	△11.9	△31.9	108.0	△4.4	△3.2
4月	113.8	12.4	△4.5	75.0	△37.0	△12.5	95.9	△4.9	△0.3	114.2	△5.2	13.0	84.3	△27.2	△21.9
5月	104.8	△4.0	△7.9	62.9	△28.8	△16.1	90.4	△10.5	△5.7	92.1	△48.3	△19.4	56.2	△53.7	△33.3
6月	94.0	△7.9	△10.3	63.0	△18.8	0.2	95.5	5.3	5.6	95.1	△30.3	3.3	68.2	△37.4	21.4
7月	92.0	△14.0	△2.1	72.8	△29.7	15.6	98.6	△1.0	3.2	111.5	△24.5	17.2	85.9	△25.3	26.0
8月	89.2	△17.1	△3.0	52.3	△46.3	△28.2	97.5	△1.4	△1.1	120.9	△27.9	8.4	90.7	△22.0	5.6
9月	95.6	△9.6	7.2	58.5	△31.7	11.9	97.3	△1.1	△0.2	130.5	△14.3	7.9	106.1	△4.7	17.0
10月	101.2	△8.6	5.9	81.0	△6.5	38.5	100.9	0.9	3.7	124.2	△18.7	△4.8	114.5	5.1	7.9
11月	102.3	△6.5	1.1	78.7	△2.8	△2.8	94.3	△7.5	△6.5	109.3	△44.1	△12.0	114.5	3.4	0.0
12月	108.1	1.9	5.7	74.5	△0.1	△5.3	91.3	△6.6	△3.2	139.3	△15.2	27.4	108.7	3.0	△5.1
3年 1月	116.3	△2.6	7.6	86.3	△22.3	15.8	95.4	△10.2	4.5	195.3	37.3	40.2	117.2	△1.0	7.8
2月	120.6	0.5	3.7	88.3	△12.5	2.3	91.9	△9.7	△3.7	198.7	84.6	1.7	115.6	1.9	△1.4
3月	125.9	7.0	4.4	85.3	4.1	△3.4	89.9	△4.1	△2.2	84.4	△8.2	△57.5	117.0	11.4	1.2

県統計企画課 「山形県鉱工業生産指数」  
 ①暦年指数・前年比は原指数 ②各月指数・前月比は季節調整済指数。年間補正があった場合は補正後の数値。  
 ③指数は平成27年=100基準 ④最新月は速報値

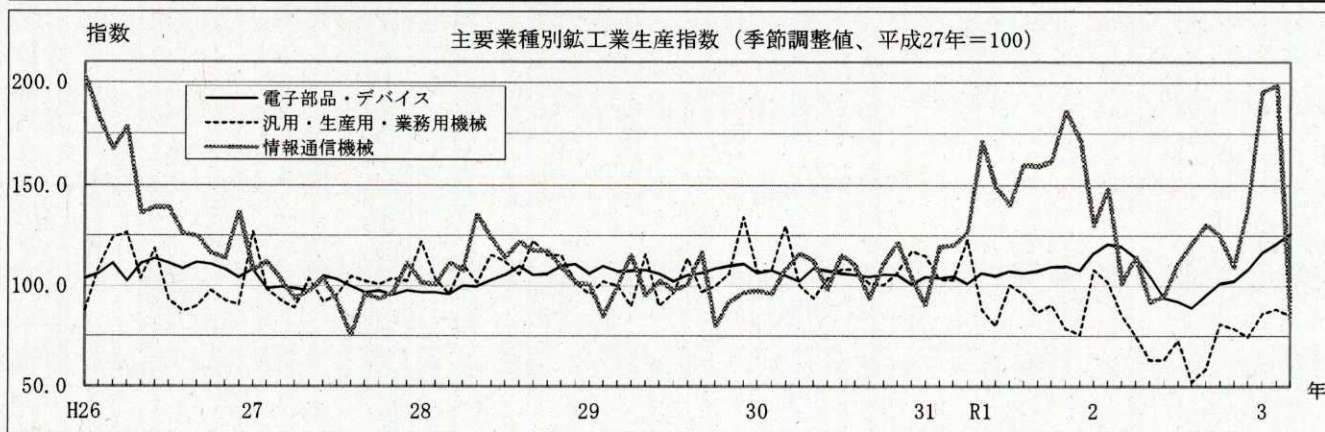



第6表 山形県主要業種別在庫指数

	電子部品・デバイス			汎用・生産用・業務用機械			食料品			情報通信機械			輸送機械		
	指数	前年比	前月比	指数	前年比	前月比	指数	前年比	前月比	指数	前年比	前月比	指数	前年比	前月比
平成26年	103.9	△26.5	—	90.6	△12.4	—	98.3	△13.6	—	111.4	△7.5	—	101.7	△1.0	—
平成27年	100.0	△3.8	—	100.0	10.4	—	100.0	1.7	—	100.0	△10.2	—	100.0	△1.7	—
平成28年	91.7	△8.3	—	119.2	19.2	—	97.2	△2.8	—	104.3	4.3	—	105.1	5.1	—
平成29年	74.7	△18.5	—	144.1	20.9	—	110.9	14.1	—	121.0	16.0	—	129.8	23.5	—
平成30年	91.0	21.8	—	97.5	△32.3	—	108.5	△2.2	—	92.5	△23.6	—	154.5	19.0	—
令和元年	117.9	29.6	—	65.2	△33.1	—	101.9	△6.1	—	180.3	94.9	—	169.7	9.8	—
令和2年	106.0	△10.1	—	103.6	58.9	—	99.8	△2.1	—	131.1	△27.3	—	198.7	17.1	—
30年 3月	77.1	△4.8	5.5	114.1	△26.3	△10.2	97.7	△7.4	△13.2	64.3	△45.8	△6.0	160.3	33.1	4.4
4月	81.0	11.2	5.1	111.8	△26.5	△2.0	109.5	△0.2	12.1	85.1	△25.4	32.3	160.0	25.6	△0.2
5月	85.8	11.8	5.9	106.1	△30.5	△5.1	110.1	0.2	0.5	83.8	△19.9	△1.5	151.8	18.8	△5.1
6月	86.6	12.8	0.9	96.1	△36.1	△9.4	107.3	△2.7	△2.5	88.7	△30.7	5.8	145.6	6.5	△4.1
7月	93.1	15.4	7.5	95.9	△31.1	△0.2	106.6	△4.9	△0.7	90.1	△47.0	1.6	158.8	19.1	9.1
8月	95.6	42.8	2.7	79.9	△40.5	△16.7	105.7	△10.7	△0.8	90.3	△40.0	0.2	148.1	2.8	△6.7
9月	103.6	59.8	8.4	74.4	△44.6	△6.9	113.9	△2.8	7.8	121.5	△2.5	34.6	160.2	17.6	8.2
10月	101.6	41.7	△1.9	74.8	△46.3	0.5	106.8	△9.2	△6.2	107.9	△10.9	△11.2	147.2	7.2	△8.1
11月	115.0	73.4	13.2	80.8	△38.7	8.0	106.6	△6.9	△0.2	115.4	8.5	7.0	155.2	10.8	5.4
12月	104.1	39.5	△9.5	73.4	△45.7	△9.2	115.2	1.0	8.1	126.1	39.5	9.3	157.9	8.8	1.7
31年 1月	108.7	38.7	4.4	74.7	△42.1	1.8	102.5	△7.9	△11.0	146.7	83.8	16.3	161.0	3.9	2.0
2月	120.8	64.6	11.1	66.7	△48.8	△10.7	102.0	△11.9	△0.5	156.3	134.3	6.5	124.0	△21.2	△23.0
3月	133.5	78.6	10.5	61.2	△47.8	△8.2	102.6	2.9	0.6	132.1	89.4	△15.5	171.6	11.0	38.4
4月	126.4	59.5	△5.3	65.2	△42.1	6.5	102.5	△6.1	△0.1	143.7	62.3	8.8	176.0	12.7	2.6
令和元年 5月	127.3	54.4	0.7	65.8	△37.3	0.9	103.1	△5.6	0.6	190.2	140.8	32.4	161.9	4.7	△8.0
6月	131.2	59.4	3.1	68.9	△26.3	4.7	95.7	△12.5	△7.2	195.9	133.5	3.0	172.5	18.1	6.5
7月	117.3	27.3	△10.6	67.8	△27.1	△1.6	104.8	△0.6	9.5	192.8	121.6	△1.6	169.6	6.5	△1.7
8月	112.3	15.3	△4.3	65.0	△21.4	△4.1	102.8	△1.6	△1.9	193.9	120.6	0.6	160.8	5.3	△5.2
9月	121.8	19.4	8.5	64.8	△13.6	△0.3	99.9	△12.0	△2.8	192.7	52.8	△0.6	177.2	10.7	10.2
10月	108.2	3.3	△11.2	62.4	△16.6	△3.7	100.5	△5.3	0.6	189.4	69.3	△1.7	199.9	36.6	12.8
11月	101.2	△17.3	△6.5	60.8	△23.9	△2.6	100.0	△6.4	△0.5	212.3	79.6	12.1	191.5	27.0	△4.2
12月	106.0	△3.3	4.7	58.1	△19.9	△4.4	105.2	△4.2	5.2	225.6	71.7	6.3	176.6	9.4	△7.8
2年 1月	88.2	△18.9	△16.8	73.0	△2.2	25.6	111.1	8.4	5.6	99.4	△32.2	△55.9	167.7	4.1	△5.0
2月	87.3	△27.7	△1.0	86.1	29.1	17.9	111.7	9.5	0.5	107.0	△31.5	7.6	190.9	53.9	13.8
3月	102.0	△23.6	16.8	117.4	91.8	36.4	115.5	12.5	3.4	98.1	△25.7	△8.3	206.0	20.0	7.9
4月	96.9	△23.4	△5.0	98.6	51.3	△16.0	113.2	10.4	△2.0	155.5	8.2	58.5	187.8	6.7	△8.8
5月	102.6	△19.4	5.9	104.6	58.9	6.1	104.0	0.9	△8.1	142.2	△25.2	△8.6	196.1	21.1	4.4
6月	119.7	△8.7	16.7	106.2	54.1	1.5	100.5	5.0	△3.4	121.3	△38.1	△14.7	199.6	15.7	1.8
7月	125.4	6.9	4.8	108.0	59.4	1.7	93.5	△10.8	△7.0	102.3	△47.0	△15.7	177.1	4.4	△11.3
8月	123.9	10.3	△1.2	114.5	76.0	6.0	102.1	△0.7	9.2	120.4	△37.9	17.7	189.8	18.1	7.2
9月	115.5	△5.2	△6.8	113.5	75.2	△0.9	88.9	△11.0	△12.9	144.8	△24.8	20.3	200.6	13.2	5.7
10月	107.4	△0.8	△7.0	116.1	86.2	2.3	91.4	△9.1	2.8	130.3	△31.2	△10.0	226.1	13.1	12.7
11月	116.1	14.8	8.1	105.4	73.3	△9.2	83.5	△16.5	△8.6	242.4	14.2	86.0	237.9	24.2	5.2
12月	92.9	△12.4	△20.0	104.4	79.7	△0.9	78.6	△25.3	△5.9	127.5	△43.5	△47.4	213.4	20.8	△10.3
3年 1月	95.8	8.7	3.1	107.6	47.3	3.1	89.7	△19.2	14.1	228.3	129.5	79.1	202.8	20.9	△5.0
2月	86.8	△0.6	△9.4	104.7	21.7	△2.7	90.5	△19.0	0.9	143.8	34.4	△37.0	197.1	3.3	△2.8
3月	89.1	△12.6	2.6	121.2	3.3	15.8	94.8	△17.9	4.8	167.0	70.2	16.1	229.5	11.4	16.4

県統計企画課 「山形県鉱工業指数」  
 ①暦年指数・前年比は原指数 ②各月指数・前月比は季節調整済指数。年間補正があった場合は補正後の数値。  
 ③指数は平成27年=100基準 ④最新月は速報値

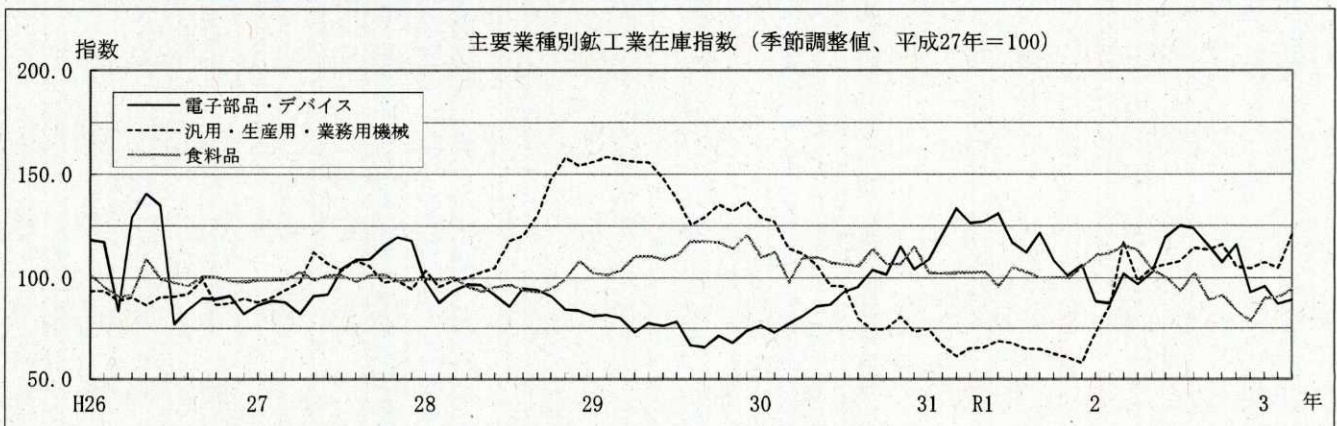



第7表 新規・有効求人倍率

	山形県								全 国						
	新求 倍	規 人 率	有 求 倍	効 人 率	有効求人人数		有効求職者数		完 全 失 業 率	新求 倍	規 人 率	有 求 倍	効 人 率	有効求人 正社員	完 全 失 業 率
					前年	比	前年	比							
平成26年	1.70	1.20	0.62	25,440	7.7	21,136	△11.7	2.9	1.66	1.09	0.68	3.6			
平成27年	1.65	1.21	0.70	23,836	△6.3	19,715	△6.7	2.7	1.80	1.20	0.77	3.4			
平成28年	1.77	1.30	0.82	24,439	2.5	18,786	△4.7	2.4	2.04	1.36	0.89	3.1			
平成29年	2.03	1.54	1.00	26,768	9.5	17,436	△7.2	1.9	2.24	1.50	1.03	2.8			
平成30年	2.16	1.65	1.12	28,103	5.0	17,089	△2.0	1.7	2.39	1.61	1.13	2.4			
令和元年	2.07	1.54	1.06	26,621	△5.3	17,316	1.3	1.7	2.42	1.60	1.12	2.4			
令和2年	1.71	1.15	0.86	20,710	△22.2	18,047	4.2	2.2	1.95	1.18	0.83	2.8			
30年 4月	2.19	1.64	1.00	28,348	5.6	18,618	△2.3		2.34	1.59	1.02	2.5			
5月	2.18	1.62	1.01	28,334	6.0	18,693	1.6	1.7	2.38	1.59	1.03	2.2			
6月	2.15	1.66	1.09	27,922	4.4	17,204	△1.7		2.43	1.62	1.08	2.4			
7月	2.31	1.70	1.11	28,011	5.7	16,639	△0.8		2.43	1.63	1.11	2.5			
8月	2.17	1.70	1.13	28,196	5.1	16,549	△2.2	1.7	2.37	1.64	1.13	2.5			
9月	2.09	1.66	1.13	28,197	2.8	16,660	△2.1		2.47	1.64	1.15	2.3			
10月	2.19	1.66	1.16	29,222	4.5	17,130	0.0		2.41	1.63	1.15	2.4			
11月	2.13	1.63	1.15	27,745	△0.5	16,633	0.5	1.4	2.44	1.63	1.19	2.5			
12月	2.12	1.62	1.25	27,354	2.2	15,808	△0.2		2.45	1.62	1.23	2.5			
31年 1月	2.17	1.61	1.21	26,814	△0.8	16,230	1.4		2.48	1.64	1.21	2.5			
2月	2.10	1.60	1.14	28,123	0.7	16,935	0.4	1.9	2.44	1.62	1.18	2.4			
3月	2.03	1.58	1.04	28,007	△3.3	17,957	△1.7		2.42	1.63	1.14	2.5			
4月	2.10	1.57	1.04	27,021	△4.7	18,615	△0.0		2.41	1.62	1.08	2.4			
令和元年 5月	2.09	1.55	1.04	26,506	△6.5	18,422	△1.4	1.7	2.42	1.61	1.07	2.3			
6月	2.07	1.56	1.09	26,178	△6.2	17,335	0.8		2.37	1.61	1.10	2.3			
7月	1.96	1.52	1.06	25,856	△7.7	17,452	4.9		2.36	1.60	1.12	2.3			
8月	2.12	1.52	1.07	25,937	△8.0	16,989	2.7	1.6	2.42	1.60	1.13	2.3			
9月	2.10	1.52	1.11	26,659	△5.5	17,224	3.4		2.32	1.59	1.14	2.4			
10月	2.05	1.51	1.14	27,052	△7.4	17,235	0.6		2.44	1.58	1.15	2.4			
11月	1.96	1.47	1.13	25,854	△6.8	16,894	1.6	1.7	2.40	1.57	1.18	2.3			
12月	1.90	1.41	1.18	25,444	△7.0	16,501	4.4		2.49	1.55	1.21	2.2			
2年 1月	1.75	1.35	1.07	23,952	△10.7	17,122	5.5		2.10	1.51	1.13	2.4			
2月	1.82	1.31	0.97	25,128	△10.6	18,190	7.4	2.3	2.21	1.45	1.08	2.4			
3月	1.88	1.29	0.88	24,280	△13.3	19,070	6.2		2.24	1.40	1.02	2.5			
4月	1.61	1.25	0.84	21,088	△22.0	18,435	△1.0		1.81	1.30	0.92	2.6			
5月	1.72	1.11	0.80	18,461	△30.4	18,000	△2.3	2.4	1.91	1.18	0.84	2.8			
6月	1.63	1.09	0.82	18,465	△29.5	17,803	2.7		1.71	1.12	0.81	2.8			
7月	1.53	1.07	0.81	18,422	△28.8	17,687	1.3		1.70	1.09	0.79	2.9			
8月	1.68	1.06	0.81	18,739	△27.8	17,683	4.1	2.3	1.83	1.05	0.78	3.0			
9月	1.66	1.05	0.82	19,462	△27.0	18,239	5.9		1.97	1.04	0.78	3.0			
10月	1.64	1.05	0.86	20,219	△25.3	18,610	8.0		1.84	1.04	0.80	3.1			
11月	1.79	1.03	0.84	20,197	△21.9	18,382	8.8	1.9	2.04	1.05	0.83	3.0			
12月	1.73	1.05	0.90	20,105	△21.0	17,342	5.1		2.11	1.05	0.86	3.0			
3年 1月	2.01	1.15	0.93	20,407	△14.8	17,128	0.0		2.03	1.10	0.87	2.9			
2月	1.77	1.12	0.90	21,295	△15.3	17,988	△1.1	2.8	1.88	1.09	0.87	2.9			
3月	1.79	1.21	0.91	22,716	△6.4	19,165	0.5		1.99	1.10	0.85	2.6			
4月	1.86	1.23	0.91	21,782	3.3	19,546	6.0		1.82	1.09	0.81	2.8			
	山形労働局職業安定部 「労働市場月報」								総務省 「労働力調査」	厚生労働省 「職業安定業務統計」			総務省 「労働力調査」		
	①新規・有効求人倍率は「新規学卒を除きパートタイムを含む」で、暦年は原数値、各月は季節調整値														
	②正社員有効求人倍率の年計は年度ベース。年度、各月ともに原数値														
	③有効求職者数、有効求人数は、「新規学卒を除きパートタイムを含む（原数値）」で、暦年は平均値														
	④県の完全失業率は労働力調査結果の時系列回帰モデルによる推計値														
	⑤全国の完全失業率の暦年は原数値、各月は季節調整値														

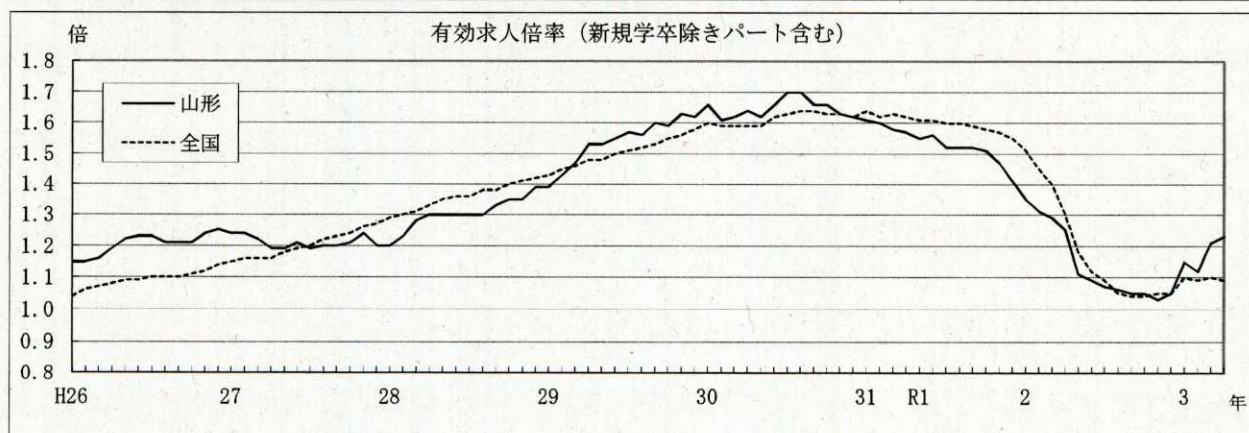



第8表 賃金・労働時間・雇用指数

	賃 金						雇 用					
	現金給与総額			きまって支給する給与			常用雇用		所定外労働時間		雇用保険受給者	
	名目指数	実質指数	前年比(実質) %	名目指数	実質指数	前年比(実質) %	指 数	前年比 %	指 数	前年比 %	人 員	前年比 %
平成26年	98.6	99.2	0.1	99.2	99.8	△1.1	98.4	-	99.9	14.9	4,409	△20.5
平成27年	100.0	100.0	0.8	100.0	100.0	0.2	100.0	1.6	100.0	0.1	4,021	△8.8
平成28年	100.6	101.1	1.0	100.2	100.7	0.4	100.1	0.1	96.9	△3.1	3,847	△4.3
平成29年	102.2	101.7	0.6	101.4	100.9	0.2	99.7	△0.4	101.8	5.1	3,326	△13.5
平成30年	103.7	102.1	0.4	102.7	101.1	0.2	102.0	2.3	104.6	2.8	3,210	△3.5
令和元年	103.2	100.9	△1.2	102.1	99.8	△1.3	104.1	2.1	93.2	△10.9	3,370	5.0
令和2年	96.7	94.6	△6.2	97.1	95.0	△4.8	103.1	△1.0	78.0	△16.3	4,065	20.6
30年 4月	88.8	88.0	2.7	103.1	102.2	0.9	102.0	2.0	106.1	4.9	2,893	1.0
5月	86.5	85.4	△0.7	102.0	100.7	0.8	101.4	1.8	98.3	7.8	3,669	0.1
6月	148.3	146.4	1.2	103.3	102.0	0.9	101.9	2.3	106.1	6.1	3,423	△5.1
7月	116.5	115.0	4.5	102.9	101.6	△0.3	102.2	2.3	103.3	1.6	3,541	0.1
8月	92.1	90.2	1.5	102.1	100.0	0.3	101.8	1.9	100.0	4.6	3,531	△5.5
9月	86.0	84.2	△0.5	102.2	100.1	0.0	102.2	2.8	103.9	0.0	3,391	△2.2
10月	86.8	84.8	△2.5	102.7	100.4	△0.5	102.4	2.9	104.4	△2.6	3,443	1.7
11月	90.3	88.7	0.2	103.3	101.5	△0.6	102.9	3.4	108.8	△3.5	3,119	1.5
12月	185.4	182.7	1.4	102.6	101.1	△0.7	103.2	3.4	104.4	△4.6	2,890	1.9
31年 1月	87.3	85.8	1.4	100.9	99.1	△1.6	103.5	1.6	95.6	△2.2	2,968	2.6
2月	84.2	82.7	△2.7	100.7	98.9	△2.5	103.0	1.4	106.1	△5.4	2,928	4.7
3月	90.2	88.3	△2.5	102.0	99.9	△2.2	101.6	1.0	103.9	△5.5	2,932	△0.1
4月	87.9	85.8	△2.5	103.7	101.3	△0.9	104.7	2.6	95.0	△10.5	3,164	9.4
令和元年 5月	85.6	83.4	△2.3	100.9	98.3	△2.4	104.7	3.3	88.4	△10.1	3,565	△2.8
6月	144.3	140.9	△3.8	102.4	100.0	△2.0	105.2	3.2	91.7	△13.6	3,497	2.2
7月	120.3	117.9	2.5	103.2	101.2	△0.4	104.9	2.6	89.5	△13.4	3,806	7.5
8月	89.2	87.2	△3.3	101.5	99.2	△0.8	104.8	2.9	84.5	△15.5	3,799	7.6
9月	85.8	83.8	△0.5	101.9	99.5	△0.6	104.5	2.3	92.3	△11.2	3,665	8.1
10月	85.4	83.2	△1.9	101.9	99.2	△1.2	103.6	1.2	93.4	△10.5	3,591	4.3
11月	87.7	85.3	△3.8	102.8	100.0	△1.5	104.6	1.7	92.8	△14.7	3,297	5.7
12月	190.9	185.7	1.6	102.8	100.0	△1.1	104.6	1.4	85.1	△18.5	3,227	11.7
2年 1月	83.2	80.7	△5.9	97.7	94.8	△4.3	102.9	△0.6	86.2	△9.8	3,366	13.4
2月	82.0	79.9	△3.4	98.0	95.5	△3.4	102.9	△0.1	98.3	△7.4	3,333	13.8
3月	84.6	82.7	△6.3	98.2	96.0	△3.9	101.8	0.2	96.1	△7.5	3,500	19.4
4月	83.2	81.6	△4.9	97.4	95.6	△5.6	103.1	△1.5	80.7	△15.1	3,229	2.1
5月	81.2	79.9	△4.2	95.3	93.8	△4.6	103.2	△1.4	59.7	△32.5	3,736	4.8
6月	138.2	135.6	△3.8	96.4	94.6	△5.4	103.3	△1.8	61.3	△33.2	4,219	20.6
7月	105.8	103.6	△12.1	96.2	94.2	△6.9	103.5	△1.3	64.1	△28.4	4,428	16.3
8月	83.1	81.4	△6.7	96.1	94.1	△5.1	103.4	△1.3	72.4	△14.3	4,574	20.4
9月	81.5	79.4	△5.3	96.2	93.8	△5.7	103.1	△1.3	78.5	△15.0	4,887	33.3
10月	81.2	79.5	△4.4	97.1	95.0	△4.2	103.5	△0.1	75.1	△19.6	4,773	32.9
11月	86.6	85.1	△0.2	97.7	96.0	△4.0	103.2	△1.3	77.9	△16.1	4,493	36.3
12月	169.5	166.8	△10.2	98.6	97.0	△3.0	103.2	△1.3	86.2	1.3	4,242	31.5
3年 1月	85.0	82.9	2.7	100.0	97.6	3.0	101.0	△1.8	74.6	△13.5	3,852	14.4
2月	84.0	82.0	2.6	99.6	97.3	1.9	102.1	△0.8	81.2	△17.4	3,535	6.1
3月	88.9	86.4	4.5	100.6	97.8	1.9	101.3	△0.5	83.4	△13.2	3,630	3.7
4月											3,480	7.8

資料：1. 現金給与総額(調査産業計)、きまって支給する給与(調査産業計)、常用雇用指数(調査産業計)及び所定外労働時間指数(製造業)は、県統計企画課「毎月勤労統計調査地方調査結果(事業所規模30人以上)」による(指数の基準年は平成27年平均=100。基準年の更新及び遡及改訂により公表されていない数値がある)。

2. 雇用保険受給者は、山形労働局職業安定部「労働市場月報」による。年は平均値。



第9表 企業倒産

	山形県				全 国			
	件数	前年比	負債総額	前年比	件数	前年比	負債総額	前年比
	件	%	百万円	%	件	%	億円	%
平成26年	62	△16.2	15,494	5.4	9,731	△10.4	18,741	△32.6
平成27年	58	△6.5	19,961	28.8	8,812	△9.4	21,124	12.7
平成28年	53	△8.6	11,417	△42.8	8,446	△4.2	20,061	△5.0
平成29年	39	△26.4	4,209	△63.1	8,405	△0.5	31,676	57.9
平成30年	48	23.1	4,313	2.5	8,235	△2.0	14,855	△53.1
令和元年	48	0.0	11,343	163.0	8,383	1.8	14,232	△4.2
令和2年	38	△20.8	7,065	△37.7	7,773	△7.3	11,498	△19.2
30年 5月	8	60.0	634	21.2	767	△4.4	1,044	△2.4
6月	2	100.0	90	109.3	690	△2.3	2,195	△86.2
7月	4	△20.0	202	△66.6	702	△1.7	1,127	2.6
8月	4	0.0	750	47.1	694	8.6	1,213	31.3
9月	6	50.0	1,304	413.4	621	△8.5	1,842	59.1
10月	1	△75.0	25	△93.7	730	△0.4	1,176	22.7
11月	4	33.3	147	16.7	718	6.1	1,213	△16.7
12月	5	0.0	187	△75.4	622	△10.6	818	△79.4
31年 1月	2	100.0	1,987	5577.1	666	4.9	1,684	61.0
2月	3	△25.0	1,376	232.4	588	△4.7	1,950	116.7
3月	7	16.7	855	108.0	662	△16.1	971	△26.8
4月	2	△33.3	3,198	2705.3	645	△0.8	1,069	12.0
令和元年 5月	4	△50.0	1,277	101.4	695	△9.4	1,075	2.9
6月	5	150.0	773	758.9	734	6.4	870	△60.4
7月	4	0.0	170	△15.8	802	14.2	934	△17.1
8月	4	0.0	360	△52.0	678	△2.3	871	△28.1
9月	6	0.0	300	△77.0	702	13.0	1,130	△38.7
10月	2	100.0	50	100.0	780	6.8	886	△24.7
11月	3	△25.0	577	292.5	727	1.3	1,225	1.0
12月	6	20.0	420	124.6	704	13.2	1,569	91.8
2年 1月	10	400.0	4,368	119.8	773	16.1	1,247	△25.9
2月	2	△33.3	71	△94.8	651	10.7	713	△63.4
3月	1	△85.7	303	△64.6	740	11.8	1,059	9.0
4月	2	0.0	195	△93.9	743	15.2	1,450	35.6
5月	1	△75.0	52	△95.9	314	△54.8	813	△24.3
6月	2	△60.0	41	△94.7	780	6.3	1,288	48.1
7月	4	0.0	358	110.6	789	△1.6	1,008	7.9
8月	5	25.0	312	△13.3	667	△1.6	724	△16.9
9月	1	△83.3	389	29.7	565	△19.5	5	△99.6
10月	4	100.0	460	820.0	624	△20.0	783	△11.6
11月	3	0.0	160	△72.3	569	△21.7	1,021	△16.6
12月	3	△50.0	356	△15.2	558	△20.7	1,385	△11.7
3年 1月	7	△30.0	479	△89.0	474	△38.7	814	△34.8
2月	1	△50.0	38	△46.5	446	△31.5	675	△5.3
3月	3	200.0	686	126.4	634	△14.3	1,415	33.6
4月	3	50.0	276	41.5	477	△35.8	841	△42.0
5月	1	0.0	40	△23.1				
	株式会社東京商工リサーチ山形支店 「山形県企業倒産状況」				株式会社東京商工リサーチ 「倒産月報」			
	負債総額 1,000万円以上・含内整理							

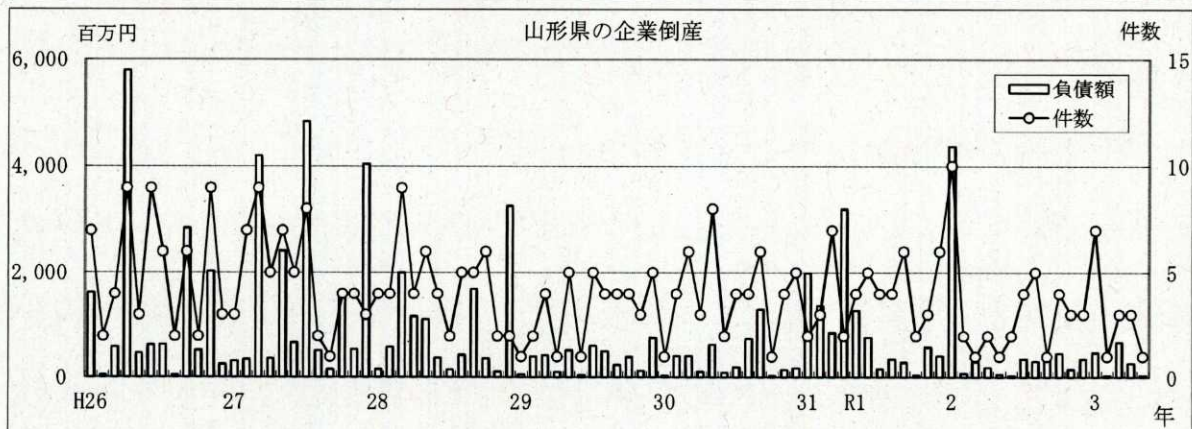



第10表 消費者物価指数

	山形市									全 国								
	総 合			生鮮食品を除く総合			生鮮食品及びエネルギーを除く総合			総 合			生鮮食品を除く総合			生鮮食品及びエネルギーを除く総合		
	指 数	前年比	前月比	指 数	前年比	前月比	指 数	前年比	前月比	指 数	前年比	前月比	指 数	前年比	前月比	指 数	前年比	前月比
平成26年	99.4	3.0	—	99.6	3.0	—	—	—	—	99.2	2.7	—	99.5	2.6	—	98.6	2.2	—
平成27年	100.0	0.6	—	100.0	0.4	—	100.0	—	—	100.0	0.8	—	100.0	0.5	—	100.0	1.4	—
平成28年	99.6	△0.4	—	99.5	△0.5	—	100.6	0.6	—	99.9	△0.1	—	99.7	△0.3	—	100.6	0.6	—
平成29年	100.4	0.8	—	100.3	0.8	—	100.7	0.2	—	100.4	0.5	—	100.2	0.5	—	100.7	0.1	—
平成30年	101.3	0.9	—	101.2	0.9	—	100.8	0.1	—	101.3	1.0	—	101.0	0.9	—	101.0	0.4	—
令和元年	101.9	0.6	—	101.9	0.7	—	101.5	0.7	—	101.8	0.5	—	101.7	0.6	—	101.6	0.6	—
令和2年	101.6	△0.2	—	101.4	△0.5	—	101.5	0.0	—	101.8	0.0	—	101.5	△0.2	—	101.8	0.2	—
30年 4月	100.7	0.2	△0.1	100.7	0.3	0.1	100.6	△0.2	0.2	100.9	0.6	△0.1	100.9	0.7	0.2	101.0	0.4	0.2
5月	101.0	0.7	0.4	101.1	0.7	0.4	100.8	0.1	0.2	101.0	0.7	0.1	101.0	0.7	0.1	101.1	0.3	0.0
6月	101.0	0.4	0.0	101.2	0.9	0.1	100.7	0.0	△0.1	100.9	0.7	△0.1	101.0	0.8	0.0	100.9	0.2	△0.2
7月	101.0	0.8	0.0	101.3	0.9	0.1	100.8	0.0	0.0	101.0	0.9	0.1	100.9	0.8	△0.1	100.9	0.3	0.0
8月	101.7	1.3	0.7	101.6	1.3	0.4	101.2	0.3	0.4	101.6	1.3	0.5	101.2	0.9	0.3	101.2	0.4	0.3
9月	101.7	1.2	0.0	101.5	1.1	△0.1	100.9	0.1	△0.2	101.7	1.2	0.1	101.3	1.0	0.0	101.1	0.4	0.0
10月	101.9	1.4	0.2	101.9	1.1	0.3	101.1	0.1	0.2	102.0	1.4	0.3	101.6	1.0	0.3	101.4	0.4	0.2
11月	101.5	1.0	△0.4	101.7	1.1	△0.1	101.0	0.2	△0.1	101.8	0.8	△0.3	101.6	0.9	0.0	101.3	0.3	0.0
12月	101.2	0.4	△0.3	101.4	0.7	△0.3	100.9	0.2	0.0	101.5	0.3	△0.3	101.4	0.7	△0.2	101.3	0.3	△0.1
31年 1月	101.4	0.1	0.2	101.4	0.8	0.0	101.1	0.5	0.2	101.5	0.2	0.1	101.2	0.8	△0.2	101.1	0.4	△0.2
2月	101.4	0.3	0.0	101.6	0.9	0.1	101.1	0.6	0.0	101.5	0.2	0.0	101.3	0.7	0.1	101.2	0.4	0.1
3月	101.7	0.8	0.2	101.8	1.3	0.3	101.3	0.8	0.2	101.5	0.5	0.0	101.5	0.8	0.1	101.3	0.4	0.1
4月	101.9	1.2	0.3	102.0	1.3	0.2	101.6	0.9	0.2	101.8	0.9	0.3	101.8	0.9	0.3	101.6	0.6	0.3
令和元年 5月	102.1	1.0	0.2	102.1	1.1	0.1	101.5	0.7	△0.1	101.8	0.7	0.0	101.8	0.8	0.0	101.6	0.5	△0.1
6月	101.9	0.8	△0.2	101.7	0.5	△0.4	101.2	0.5	△0.3	101.6	0.7	△0.1	101.6	0.6	△0.2	101.5	0.5	△0.1
7月	101.6	0.5	△0.3	101.7	0.4	△0.1	101.2	0.4	0.0	101.6	0.5	△0.1	101.5	0.6	△0.1	101.5	0.6	0.0
8月	101.8	0.1	0.2	101.9	0.2	0.2	101.5	0.3	0.2	101.8	0.3	0.3	101.7	0.5	0.2	101.7	0.6	0.3
9月	101.9	0.2	0.1	101.8	0.2	△0.1	101.5	0.6	0.0	101.9	0.2	0.1	101.6	0.3	△0.1	101.7	0.5	△0.1
10月	102.2	0.3	0.2	102.2	0.3	0.4	101.8	0.7	0.3	102.2	0.2	0.3	102.0	0.4	0.4	102.0	0.7	0.4
11月	102.3	0.7	0.1	102.4	0.7	0.2	102.0	1.0	0.1	102.3	0.5	0.1	102.2	0.5	0.2	102.1	0.8	0.1
12月	102.3	1.0	0.0	102.3	0.9	△0.1	101.9	0.9	△0.1	102.3	0.8	0.0	102.2	0.7	0.0	102.1	0.9	0.0
2年 1月	102.4	0.9	0.1	102.3	0.8	△0.1	101.7	0.6	△0.2	102.2	0.7	△0.1	102.0	0.8	△0.2	101.9	0.8	△0.2
2月	102.0	0.5	△0.4	101.9	0.3	△0.3	101.4	0.2	△0.3	102.0	0.4	△0.2	101.9	0.6	△0.1	101.8	0.6	△0.1
3月	101.8	0.1	△0.2	101.8	△0.1	△0.1	101.5	0.2	0.1	101.9	0.4	0.0	101.9	0.4	0.0	101.9	0.6	0.1
4月	101.4	△0.5	△0.4	101.1	△0.9	△0.6	101.3	△0.2	△0.1	101.9	0.1	△0.1	101.6	△0.2	△0.3	101.8	0.2	0.0
5月	101.2	△0.9	△0.2	101.0	△1.1	△0.2	101.3	△0.2	0.0	101.8	0.1	0.0	101.6	△0.2	0.0	102.0	0.4	0.1
6月	101.4	△0.5	0.3	101.1	△0.6	0.2	101.3	0.0	△0.1	101.7	0.1	△0.1	101.6	0.0	0.0	101.9	0.4	△0.1
7月	101.6	0.0	0.2	101.2	△0.4	0.1	101.3	0.1	0.1	101.9	0.3	0.1	101.6	0.0	0.0	101.9	0.4	0.0
8月	101.5	△0.3	0.0	101.0	△0.9	△0.3	101.0	△0.5	△0.4	102.0	0.2	0.2	101.3	△0.4	△0.2	101.6	△0.1	△0.3
9月	102.0	0.1	0.4	101.3	△0.5	0.3	101.4	△0.1	0.4	102.0	0.0	△0.1	101.3	△0.3	0.0	101.6	0.0	0.0
10月	101.8	△0.4	△0.2	101.5	△0.7	0.2	101.8	△0.1	0.4	101.8	△0.4	△0.1	101.3	△0.7	0.0	101.8	△0.2	0.2
11月	101.5	△0.8	△0.3	101.5	△0.9	0.1	101.9	0.0	0.1	101.3	△0.9	△0.5	101.2	△0.9	△0.1	101.8	△0.3	0.0
12月	101.3	△1.0	△0.2	101.5	△0.8	△0.1	101.7	△0.1	△0.2	101.1	△1.2	△0.3	101.1	△1.0	△0.1	101.7	△0.4	△0.1
3年 1月	102.1	△0.3	0.8	101.9	△0.3	0.4	102.2	0.5	0.4	101.6	△0.6	0.5	101.4	△0.6	0.3	102.0	0.1	0.3
2月	102.0	0.0	△0.1	101.9	0.0	0.0	102.1	0.7	△0.1	101.6	△0.4	0.0	101.5	△0.4	0.1	102.0	0.2	0.0
3月	102.3	0.5	0.4	102.4	0.6	0.5	102.2	0.7	0.2	101.8	△0.2	0.2	101.8	△0.1	0.3	102.2	0.3	0.2
4月	101.7	0.3	△0.6	101.7	0.6	△0.6	101.4	0.1	△0.8	101.4	△0.4	△0.3	101.5	△0.1	△0.3	101.7	△0.2	△0.5

県統計企画課「山形市消費者物価指数」、総務省「消費者物価指数」

①指数は平成27年=100基準 ②山形市、国ともに原数値 ③「生鮮食品及びエネルギーを除く総合」指数は平成29年1月分から公表された。

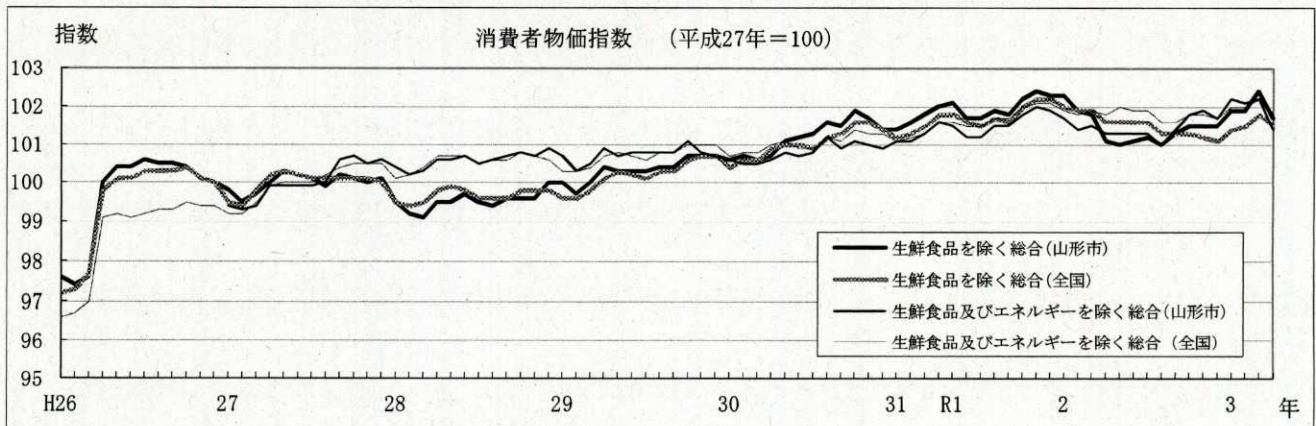



第11表 公共工事請負金額

	国		独立行政法人等		県		市町村		地方公社		その他		合計	
	金額 百万円	前年比 %	金額 百万円	前年比 %	金額 百万円	前年比 %	金額 百万円	前年比 %	金額 百万円	前年比 %	金額 百万円	前年比 %	金額 百万円	前年比 %
平成26年度	42,889	△30.0	9,799	△10.7	61,666	23.6	61,339	△15.9	1,251	△6.1	12,237	4.1	189,184	△9.1
平成27年度	28,925	△32.6	12,448	27.0	33,985	△44.9	53,300	△13.1	227	△81.9	9,547	△22.0	138,434	△26.8
平成28年度	40,145	38.8	18,705	50.3	48,096	41.5	48,003	△9.9	831	266.2	16,845	76.4	172,628	24.7
平成29年度	34,578	△13.9	12,829	△31.4	45,219	△6.0	46,208	△3.7	1,500	80.4	12,326	△26.8	152,663	△11.6
平成30年度	40,978	18.5	10,709	△16.5	48,479	7.2	58,636	26.9	577	△61.5	12,798	3.8	172,180	12.8
令和元年度	44,717	9.1	6,791	△36.6	67,991	40.2	69,757	19.0	484	△16.1	13,698	7.0	203,440	18.2
令和2年度	41,320	△7.6	3,563	△47.5	59,396	△12.6	56,254	△19.4	198	△59.0	11,587	△15.4	172,321	△15.3
30年 4月	2,344	43.1	2,380	415.1	10,225	20.3	2,122	△18.0	0	-	134	△38.3	17,207	28.4
5月	8,846	△22.3	4,047	40.0	5,125	278.9	5,235	14.9	26	△80.0	2,533	112.9	25,815	20.1
6月	5,132	2.6	880	△75.0	2,695	△26.7	7,510	△25.2	34	△64.0	1,935	△35.2	18,189	△28.2
7月	5,437	84.4	13	△98.7	3,818	△16.2	9,392	△2.3	275	531.4	1,682	1.7	20,619	3.8
8月	3,719	16.4	355	△37.7	4,631	△25.9	4,463	△8.4	38	210.4	3,262	25.6	16,471	△5.9
9月	3,677	26.3	1,416	△53.6	5,319	△21.7	5,135	△21.6	12	△83.8	609	△19.3	16,171	△19.7
10月	1,487	17.4	379	87.1	5,369	26.1	3,790	15.1	46	-	1,635	220.8	12,708	33.3
11月	557	△33.7	37	-	4,466	△4.6	2,276	9.6	0	-	266	26.4	7,604	△3.7
12月	143	△44.5	481	-	1,984	49.1	2,103	68.8	0	-	26	△87.5	4,739	15.9
31年 1月	2,213	2004.3	8	△96.1	893	170.6	8,473	1908.1	142	-	171	63.6	11,903	907.2
2月	1,825	1042.3	384	679.8	295	△72.5	1,736	247.8	0	-	79	△93.2	4,320	45.4
3月	5,592	14.9	324	△60.3	3,653	51.0	6,396	1338.9	0	-	460	△35.0	16,429	77.4
4月	2,390	2.0	411	△82.7	14,154	38.4	7,555	256.0	218	-	311	131.9	25,041	45.5
令和元年 5月	6,960	△21.3	176	△95.7	5,137	0.2	3,408	△34.9	51	94.8	775	△69.4	16,509	△36.0
6月	6,123	19.3	3,177	261.0	4,461	65.5	15,786	110.2	24	△30.5	2,415	24.8	31,987	75.9
7月	4,695	△13.6	200	1362.4	5,016	31.4	9,453	0.7	0	-	784	△53.4	20,150	△2.3
8月	4,061	9.2	152	△57.1	4,605	△0.6	4,987	11.7	8	△77.7	2,513	△23.0	16,328	△0.9
9月	2,700	△26.6	832	△41.2	9,303	74.9	5,099	△0.7	0	-	558	△8.4	18,495	14.4
10月	3,275	120.2	488	28.6	8,205	52.8	7,197	89.9	144	206.8	168	△89.7	19,479	53.3
11月	451	△18.9	27	△26.4	5,448	22.0	2,278	0.1	9	-	280	4.9	8,495	11.7
12月	164	14.1	0	-	2,602	31.2	5,187	146.6	0	-	990	3589.9	8,944	88.7
2年 1月	2,007	△9.3	0	-	1,346	50.7	910	△89.3	0	-	1,246	626.8	5,511	△53.7
2月	4,703	157.7	1,324	245.0	1,853	527.6	1,678	△3.4	28	-	2,376	2880.2	11,964	176.9
3月	7,182	28.4	0	-	5,856	60.3	6,215	△2.8	0	-	1,278	177.4	20,532	25.0
4月	3,427	43.3	1,426	246.8	11,170	△21.1	5,228	△30.8	26	△87.7	199	△36.0	21,479	△14.2
5月	5,383	△22.7	200	14.2	3,068	△40.3	10,520	208.6	94	83.5	2,940	279.3	22,208	34.5
6月	4,287	△30.0	350	△89.0	3,248	△27.2	7,908	△49.9	13	△44.5	451	△81.3	16,259	△49.2
7月	6,015	28.1	71	△64.4	5,963	18.9	9,364	△0.9	0	-	1,255	60.1	22,670	12.5
8月	4,541	11.8	1,056	591.8	3,561	△22.7	4,028	△19.2	0	-	4,684	86.4	17,872	9.5
9月	2,444	△9.5	231	△72.2	10,191	9.5	4,224	△17.2	23	-	558	△0.1	17,673	△4.4
10月	2,141	△34.6	149	△69.3	5,744	△30.0	4,582	△36.3	8	△94.2	△712	-	11,913	△38.8
11月	2,329	415.5	6	△76.0	3,073	△43.6	4,260	87.0	0	-	29	△89.6	9,698	14.2
12月	2,003	1120.8	37	-	1,559	△40.1	1,551	△70.1	4	-	65	△93.4	5,221	△41.6
3年 1月	635	△68.3	0	-	2,678	98.9	1,004	10.3	27	-	952	△23.6	5,298	△3.9
2月	4,718	0.3	31	△97.6	1,874	1.1	1,545	△7.9	0	-	768	△67.7	8,938	△25.3
3月	3,392	△52.8	0	-	7,263	24.0	2,035	△67.3	0	-	396	△69.0	13,087	△36.3
4月	2,966	△13.4	1,192	△16.5	17,585	57.4	4,436	△15.1	6	△76.2	1,026	414.0	27,213	26.7
東日本建設業保証株式会社山形支店 「山形県内の公共工事動向」														

注：公表資料を基に算出している箇所があるため、値が一致しない場合がある。



(参考) 山形県その他の経済指標

	企 業		金 融				雇用保険関係新規適用・廃止事業所			
	法 人 事 業 税		預 金 残 高		貸 出 残 高		新 規 適 用		廃 止	
	調定額	前年比	金 額	前年比	金 額	前年比	事業所数	開業率	事業所数	廃業率
	百万円	%	億円	%	億円	%		%		%
平成26年	15,310	10.7	58,188	1.7	29,033	2.1	669	3.4	661	3.3
平成27年	17,419	13.8	59,638	2.5	29,586	1.9	676	3.4	626	3.2
平成28年	20,306	16.6	60,290	1.1	30,240	2.2	676	3.4	619	3.1
平成29年	21,668	6.7	60,841	0.9	30,791	1.8	686	3.4	645	3.2
平成30年	21,398	△1.2	61,177	0.6	30,977	0.6	620	3.1	666	3.3
令和元年	21,969	2.7	61,626	0.7	30,709	△0.9	552	2.8	690	3.4
令和2年	20,698	△5.8	66,510	7.9	31,733	3.3	682	3.4	594	3.0
30年 4月	774	△3.8	60,510	1.3	30,610	1.6	94	-	94	-
5月	1,713	△9.8	60,114	1.0	30,522	1.1	64	-	72	-
6月	4,457	△6.0	61,282	1.1	30,696	1.2	59	-	44	-
7月	2,453	7.2	60,668	0.7	30,725	1.2	50	-	36	-
8月	1,489	△0.3	60,610	0.7	30,696	1.0	41	-	31	-
9月	950	△8.4	60,688	0.9	30,850	0.7	51	-	139	-
10月	570	△11.0	60,443	0.5	30,686	0.8	51	-	33	-
11月	5,187	△3.8	60,844	0.6	30,689	0.6	48	-	31	-
12月	1,416	16.1	61,177	0.6	30,977	0.6	46	-	20	-
31年 1月	550	5.7	60,184	0.4	30,786	0.7	28	-	30	-
2月	657	△12.3	60,080	0.3	30,703	0.4	46	-	82	-
3月	1,183	33.3	60,384	0.1	30,933	△0.1	42	-	54	-
4月	830	7.3	60,744	0.4	30,590	△0.1	84	-	95	-
令和元年 5月	2,273	32.7	60,428	0.5	30,449	△0.2	54	-	72	-
6月	4,901	10.0	61,675	0.6	30,516	△0.6	47	-	53	-
7月	2,204	△10.1	60,957	0.5	30,481	△0.8	61	-	46	-
8月	1,445	△3.0	61,141	0.9	30,498	△0.6	37	-	36	-
9月	1,003	5.5	60,713	0.0	30,545	△1.0	41	-	135	-
10月	575	0.9	60,892	0.7	30,466	△0.7	48	-	36	-
11月	4,808	△7.3	61,455	1.0	30,414	△0.9	34	-	27	-
12月	1,865	31.7	61,626	0.7	30,709	△0.9	34	-	36	-
2年 1月	492	△10.6	60,740	0.9	30,507	△0.9	36	-	36	-
2月	682	3.8	60,924	1.4	30,613	△0.3	33	-	58	-
3月	891	△24.7	60,888	0.8	30,589	△1.1	43	-	60	-
4月	864	4.0	61,668	1.5	30,411	△0.6	117	-	90	-
5月	1,527	△32.8	63,054	4.3	30,771	1.1	88	-	63	-
6月	4,085	△16.6	64,872	5.2	31,243	2.4	67	-	46	-
7月	2,229	1.2	64,741	6.2	31,447	3.2	58	-	44	-
8月	1,802	24.7	65,370	6.9	31,782	4.2	59	-	48	-
9月	1,049	4.7	65,099	7.2	31,797	4.1	47	-	139	-
10月	605	5.2	65,639	7.8	31,907	4.7	46	-	24	-
11月	4,662	△3.1	66,026	7.4	31,772	4.5	34	-	25	-
12月	1,739	△6.8	66,510	7.9	31,733	3.3	35	-	19	-
3年 1月	606	23.2	66,178	9.0	31,618	3.6	39	-	26	-
2月	532	△21.9	66,297	8.8	31,611	3.3	38	-	18	-
3月	997	11.9					54	-	52	-
4月	688	△20.3					85	-	87	-

注： 法人事業税調定額の年計は、年度ベース  
 預金残高・貸出残高は、月（年）末値。  
 雇用保険関係新規適用・廃止事業所の年計は、年度ベース。  
 開業率・廃業率の算出は以下のとおり。  
 当該年度の雇用保険関係新規成立（または消滅）事業所数／前年度末の適用事業所総数×100

資料： 1. 法人事業税調定額（現年度分）は、県税政課「県税調定収入状況調」による。  
 2. 預金残高・貸出残高は、県統計企画課調（資料：日本銀行山形事務所、山形県信用組合協会、農林中央金庫山形支店）による。（個人・法人合計。ゆうちょ銀行は含まない。）  
 （銀行預金残高には譲渡性預金を含む。）  
 3. 事業所数は、厚生労働省「雇用保険事業年報（月報）」の新規適用事業所数及び廃止事業所数。  
 なお、上記事業所数は有雇用事業所数のみであり、事業主1人のみの事業所などは含まれない。



(参考) 全国その他の経済指標

	円相場 円/ドル	日経平均株価 (東証225種) (年・月末) 円	貿易統計					実質	
			輸 出		輸 入		輸出超過 億円	国内総生産 (成長率) %	
			額 億円	前年比 %	額 億円	前年比 %			
平成26年	105.85	17,450.77	730,930	4.8	859,091	5.7	△128,161	△0.4	
平成27年	121.03	19,033.71	756,139	3.4	784,055	△8.7	△27,916	1.7	
平成28年	108.84	19,114.37	700,358	△7.4	660,420	△15.8	39,938	0.8	
平成29年	112.16	22,764.94	782,865	11.8	753,792	14.1	29,072	1.8	
平成30年	110.39	20,014.77	814,788	4.1	827,033	9.7	△12,246	0.2	
令和元年	109.01	23,656.62	769,317	△5.6	785,995	△5.0	△16,678	△0.5	
令和2年	106.78	27,444.17	684,005	△11.1	678,371	△13.7	5,634	△4.6	
30年 5月	109.69	22,201.82	63,269	8.1	69,042	14.0	△ 5,774	0.0	
6月	110.03	22,304.51	70,538	6.7	63,261	2.5	7,278		
7月	111.37	22,553.72	67,479	3.9	69,753	14.6	△ 2,274		
8月	111.06	22,865.15	66,878	6.5	71,359	15.4	△ 4,481	△ 0.7	
9月	111.89	24,120.04	67,168	△1.4	65,927	7.1	1,241		
10月	112.78	21,920.46	72,435	8.2	76,997	20.0	△ 4,563		
11月	113.37	22,351.06	69,271	0.1	76,662	12.5	△ 7,391	0.5	
12月	112.45	20,014.77	70,218	△3.9	70,775	1.9	△ 557		
31年 1月	108.95	20,773.49	55,744	△8.4	69,985	△0.7	△ 14,241		
2月	110.36	21,385.16	63,854	△1.2	60,567	△6.5	3,288	0.4	
3月	111.21	21,205.81	72,021	△2.4	66,849	1.3	5,173		
4月	111.66	22,258.73	66,643	△2.3	66,053	6.5	590		
令和元年 5月	109.83	20,601.19	58,378	△7.7	68,032	△1.5	△ 9,654	0.1	
6月	108.06	21,275.92	65,851	△6.6	59,970	△5.2	5,881		
7月	108.22	21,521.53	66,435	△1.5	68,973	△1.1	△ 2,539		
8月	106.27	20,704.37	61,387	△8.2	62,909	△11.8	△ 1,522	0.1	
9月	107.41	21,755.84	63,690	△5.2	64,981	△1.4	△ 1,291		
10月	108.12	22,927.04	65,762	△9.2	65,650	△14.7	112		
11月	108.86	23,293.91	63,790	△7.9	64,674	△15.6	△ 884	△ 1.9	
12月	109.18	23,656.62	65,761	△6.3	67,352	△4.8	△ 1,591		
2年 1月	109.34	23,205.18	54,323	△2.5	67,441	△3.6	△ 13,117		
2月	109.96	21,142.96	63,197	△1.0	52,067	△14.0	11,130	△ 0.5	
3月	107.29	18,917.01	63,571	△11.7	63,496	△5.0	75		
4月	107.93	20,193.69	52,047	△21.9	61,417	△7.0	△ 9,369		
5月	107.31	21,877.89	41,856	△28.3	50,423	△25.9	△ 8,568	△ 8.1	
6月	107.56	22,288.14	48,603	△26.2	51,513	△14.1	△ 2,910		
7月	106.78	21,710.00	53,680	△19.2	53,828	△22.0	△ 148		
8月	106.04	23,139.76	52,331	△14.8	50,051	△20.4	2,280	5.3	
9月	105.74	23,185.12	60,538	△4.9	53,864	△17.1	6,674		
10月	105.24	22,977.13	65,657	△0.2	57,075	△13.1	8,582		
11月	104.40	26,433.62	61,136	△4.2	57,578	△11.0	3,558	2.8	
12月	103.82	27,444.17	67,067	2.0	59,620	△11.5	7,447		
3年 1月	103.70	27,663.39	57,796	6.4	61,067	△9.5	△ 3,272	(1次速報値)	
2月	105.36	28,966.01	60,382	△4.5	58,265	11.9	2,117	△ 1.3	
3月	108.65	29,178.80	73,783	16.1	67,204	5.8	6,578		
4月	109.13	28,812.63	71,805	38.0 p	69,275	12.8	2,531		
5月		28,860.08							

- 資料：1. 円相場は日本銀行調（円相場の年は月次データの平均値）。  
 2. 日経平均株価は、日本経済新聞社調査 年・月末による。  
 3. 貿易統計（財務省）の p は速報値。  
 4. 実質国内総生産の年成長率は年度ベースの前年度比、四半期ベースは季節調整済の前期比。四半期別 GDP 速報（内閣府）による。



本表の内容についての質問は、下記に

お問い合わせ下さい。

山形市松波二丁目8-1

山形県みらい企画創造部統計企画課 政策統計担当

TEL 023-630-2180



---

# 山形県景気動向指数

## 令和3年1月分から3月分まで

---

所定外労働時間指数(製造業及び調査産業計)、新車登録台数、新設住宅着工戸数、法  
人事業税調定額については、山形県統計企画課にて独自に季節調整を行った後、全期間  
遡及して改訂しました。  
ご利用の際はご注意ください。

令和3年6月14日  
山形県みらい企画創造部統計企画課

〔 <問い合わせ先>  
山形県みらい企画創造部統計企画課 政策統計担当  
住所 山形県山形市松波2丁目8-1  
電話 023-630-2180  
FAX 023-630-2185 〕



# 1. 直近3ヶ月の動向について

## (1) CI(平成27年=100)の動向

指数名	令和3年(2021年)		
	1月	2月	3月
先行指数	85.9 (4.2)	86.5 (0.6)	88.0 (1.5)
一致指数	88.8 (7.3)	86.9 (-1.9)	88.1 (1.2)
遅行指数	69.2 (3.1)	70 (0.8)	73.4 (3.4)

(注) ( )内は前月差(ポイント)

## (2) 前月差に対する個別系列の寄与度の動向

	系列名	1月	2月	3月
先行系列	新規求人倍率(除学卒)	2.05	-1.61	0.16
	所定外労働時間指数(30人以上 製造業)	-0.38	-0.32	0.66
	新車登録台数	-0.34	-0.28	0.74
	鉱工業在庫率指数(逆サイクル)	1.30	-0.04	-0.67
	新設住宅着工戸数	0.17	0.80	-0.85
	山形県企業短期経済観測調査(業況判断 製造業)	0.85	0.86	0.85
	日経商品指数(42種総合)	0.79	1.24	0.61
一致系列	有効求人倍率(除学卒)	1.62	-0.47	1.21
	雇用保険受給者実人員(前年同月比)(逆サイクル)	1.23	0.41	0.16
	鉱工業生産指数	1.54	0.00	-0.73
	生産財生産指数	1.45	-0.55	0.62
	百貨店・スーパー販売額(既存店)(前年同月比)	0.39	-0.54	-0.01
	所定外労働時間指数(30人以上 調査産業計)	1.22	-0.69	-0.01
遅行系列	有効求職者数(除学卒)(逆サイクル)	1.80	-0.27	0.23
	消費者物価指数(山形市)(前年同月比)	1.19	0.52	1.23
	資本財生産指数	0.38	0.52	-0.18
	常用雇用指数(30人以上調査産業計)(前年同月比)	-0.62	1.47	0.46
	法人事業税調定額	0.47	-1.40	1.77

(注) 逆サイクルとは、指数の上昇、下降が景気の動きと反対になることをいう。指数の前月比がプラスになれば、CIに対する寄与度のマイナス要因となり、逆に前月比がマイナスになれば、プラス要因になる。以下同様。



## 2. CI先行指数の動向

### (1) 推移

(平成27年=100)

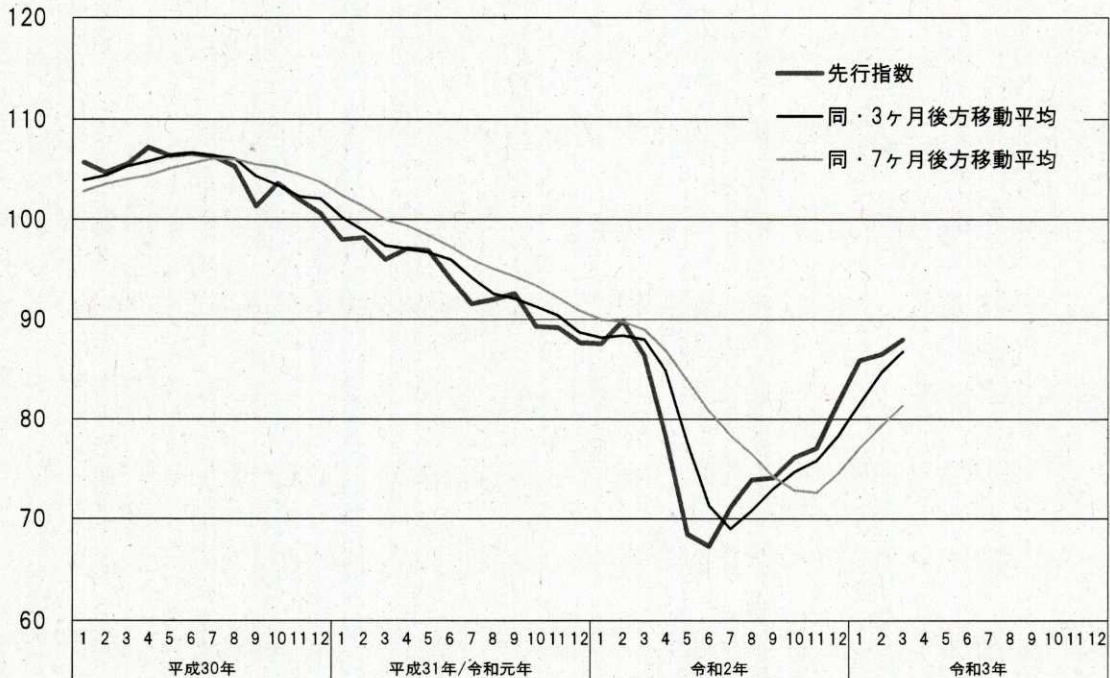

### (2) 採用系列の寄与度

(平成27年=100)

		令和2年(2020年)			令和3年(2021年)		
		10月	11月	12月	1月	2月	3月
CI先行指数		76.2	77.1	81.7	85.9	86.5	88.0
	前月差(ポイント)	2.1	0.9	4.6	4.2	0.6	1.5
1 新規求人倍率(除学卒)	前月差	-0.02	0.15	-0.06	0.28	-0.24	0.02
	寄与度	-0.11	1.01	-0.42	2.05	-1.61	0.16
2 所定外労働時間指数 (30人以上 製造業)	前月比伸び率(%)	-4.9	0.8	9.5	-6.1	-2.6	4.3
	寄与度	-0.55	0.17	1.24	-0.38	-0.32	0.66
3 新車登録台数	前月比伸び率(%)	4.0	-2.4	0.3	-2.2	-1.8	5.1
	寄与度	0.50	-0.35	0.02	-0.34	-0.28	0.74
4 鉱工業在庫率指数 (逆サイクル)	前月差	-5.2	15.4	-14.7	-8.9	0.4	17.2
	寄与度	0.72	-0.92	1.98	1.30	-0.04	-0.67
5 新設住宅着工戸数	前月比伸び率(%)	8.5	-10.2	2.4	4.1	24.4	-20.6
	寄与度	0.26	-0.34	0.09	0.17	0.80	-0.85
6 山形県企業短期経済観測調査 (業況判断 製造業)	前月差	8.3	8.3	8.3	6.0	6.0	6.0
	寄与度	1.09	1.10	1.13	0.85	0.86	0.85
7 日経商品指数(42種総合)	前月比伸び率(%)	1.1	1.1	2.0	2.1	3.4	1.7
	寄与度	0.39	0.36	0.74	0.79	1.24	0.61
一致指数トレンド成分	寄与度	-0.13	-0.14	-0.16	-0.23	-0.06	-0.04
3か月後方移動平均		74.7	75.8	78.3	81.6	84.7	86.8
	前月差(ポイント)	1.7	1.1	2.5	3.3	3.1	2.1
7か月後方移動平均		72.8	72.6	74.5	77.1	79.3	81.4
	前月差(ポイント)	-1.4	-0.2	1.9	2.6	2.2	2.1

(注) 前月からの変化量は伸び率で計測するのが基本であるが、負の値を取る系列(前年同月比を系列とするもの)や比率(新規求人倍率、鉱工業在庫率指数)である系列は、伸び率の代わりに前月差を用いる。以下同様。



### 3. CI一致指数の動向

#### (1) 推移

(平成27年=100)

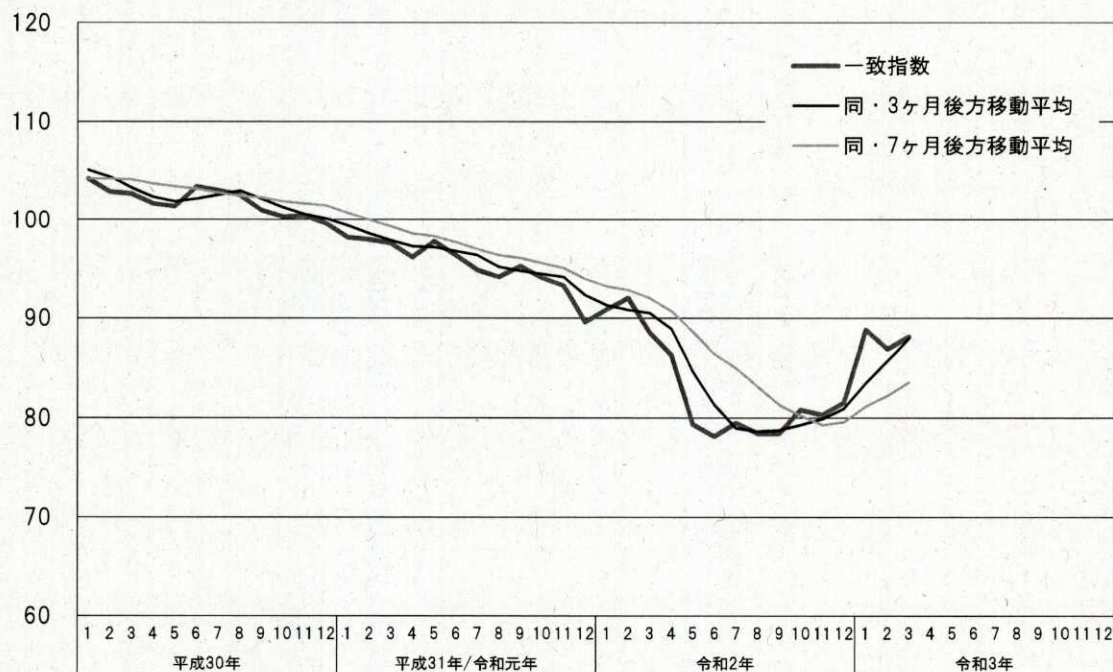

#### (2) 採用系列の寄与度

(平成27年=100)

		令和2年(2020年)			令和3年(2021年)		
		10月	11月	12月	1月	2月	3月
<b>CI一致指数</b>		<b>80.8</b>	<b>80.3</b>	<b>81.5</b>	<b>88.8</b>	<b>86.9</b>	<b>88.1</b>
	前月差(ポイント)	2.3	-0.5	1.2	7.3	-1.9	1.2
1 有効求人倍率(除学卒)	前月差	0.00	-0.02	0.02	0.10	-0.03	0.09
	寄与度	0.04	-0.26	0.34	1.62	-0.47	1.21
2 雇用保険受給者実人員 (前年同月比)(逆サイクル)	前月差	-0.4	3.4	-4.8	-17.1	-8.3	-2.4
	寄与度	-0.01	-0.27	0.30	1.23	0.41	0.16
3 鉱工業生産指数	前月比伸び率(%)	7.0	-1.5	2.9	11.8	0.0	-9.4
	寄与度	0.88	-0.20	0.38	1.54	0.00	-0.73
4 生産財生産指数	前月比伸び率(%)	3.4	1.3	1.9	9.4	-3.2	3.8
	寄与度	0.51	0.20	0.28	1.45	-0.55	0.62
5 百貨店・スーパー販売額 (既存店)(前年同月比)	前月差	9.2	-0.4	-4.2	2.2	-4.0	-0.1
	寄与度	1.14	-0.05	-0.53	0.39	-0.54	-0.01
6 所定外労働時間指数 (30人以上 調査産業計)	前月比伸び率(%)	-3.0	1.6	5.1	13.6	-6.7	0.0
	寄与度	-0.29	0.13	0.45	1.22	-0.69	-0.01
<b>3か月後方移動平均</b>		<b>79.3</b>	<b>79.9</b>	<b>80.9</b>	<b>83.5</b>	<b>85.7</b>	<b>87.9</b>
	前月差(ポイント)	0.5	0.6	1.0	2.6	2.2	2.2
<b>7か月後方移動平均</b>		<b>80.2</b>	<b>79.3</b>	<b>79.6</b>	<b>81.1</b>	<b>82.2</b>	<b>83.6</b>
	前月差(ポイント)	-1.1	-0.9	0.3	1.5	1.1	1.4



## 4. CI運行指数の動向

### (1) 推移

(平成27年=100)

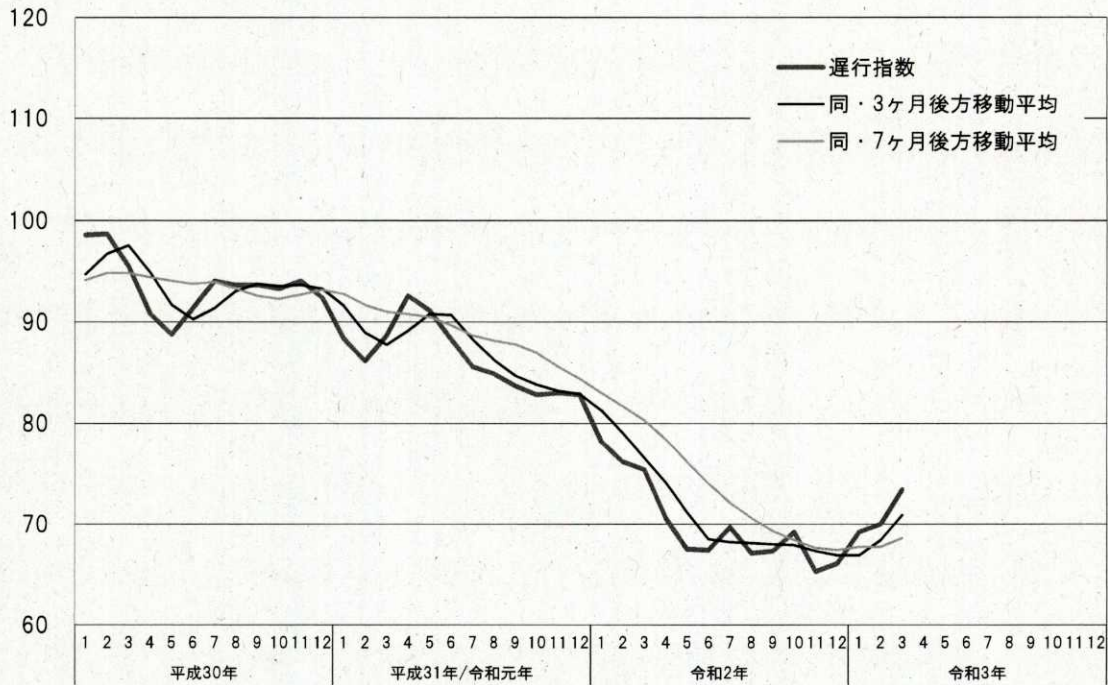

### (2) 採用系列の寄与度

(平成27年=100)

		令和2年(2020年)			令和3年(2021年)		
		10月	11月	12月	1月	2月	3月
<b>CI運行指数</b>		<b>69.2</b>	<b>65.3</b>	<b>66.1</b>	<b>69.2</b>	<b>70.0</b>	<b>73.4</b>
	前月差(ポイント)	1.9	-3.9	0.8	3.1	0.8	3.4
1 有効求職者数(除学卒) (逆サイクル)	前月比伸び率(%)	0.5	1.7	-1.5	-3.6	0.4	-0.4
	寄与度	-0.31	-0.96	0.84	1.80	-0.27	0.23
2 消費者物価指数(山形市) (前年同月比)	前月差	-0.7	-0.5	-0.2	0.7	0.3	0.7
	寄与度	-1.18	-0.81	-0.29	1.19	0.52	1.23
3 資本財生産指数	前月比伸び率(%)	39.4	-2.1	-5.4	5.2	7.7	-3.4
	寄与度	1.79	-0.08	-0.28	0.38	0.52	-0.18
4 常用雇用指数 (30人以上 調査産業計)(前年同月比)	前月差	1.2	-1.2	0.0	-0.5	1.0	0.3
	寄与度	1.72	-1.57	0.08	-0.62	1.47	0.46
5 法人事業税調定額	前月比伸び率(%)	-1.3	-5.7	12.6	8.9	-34.4	36.2
	寄与度	-0.08	-0.32	0.63	0.47	-1.40	1.77
一致指数トレンド成分	寄与度	-0.12	-0.13	-0.13	-0.18	-0.05	-0.03
3か月後方移動平均		<b>67.9</b>	<b>67.3</b>	<b>66.9</b>	<b>66.9</b>	<b>68.4</b>	<b>70.9</b>
	前月差(ポイント)	-0.1	-0.6	-0.4	0.0	1.5	2.5
7か月後方移動平均		<b>68.4</b>	<b>67.6</b>	<b>67.4</b>	<b>67.7</b>	<b>67.7</b>	<b>68.6</b>
	前月差(ポイント)	-0.9	-0.8	-0.2	0.3	0.0	0.9



# 5. CI時系列グラフ

(注)シャドー部分は景気後退期を示す。

(1)先行指数

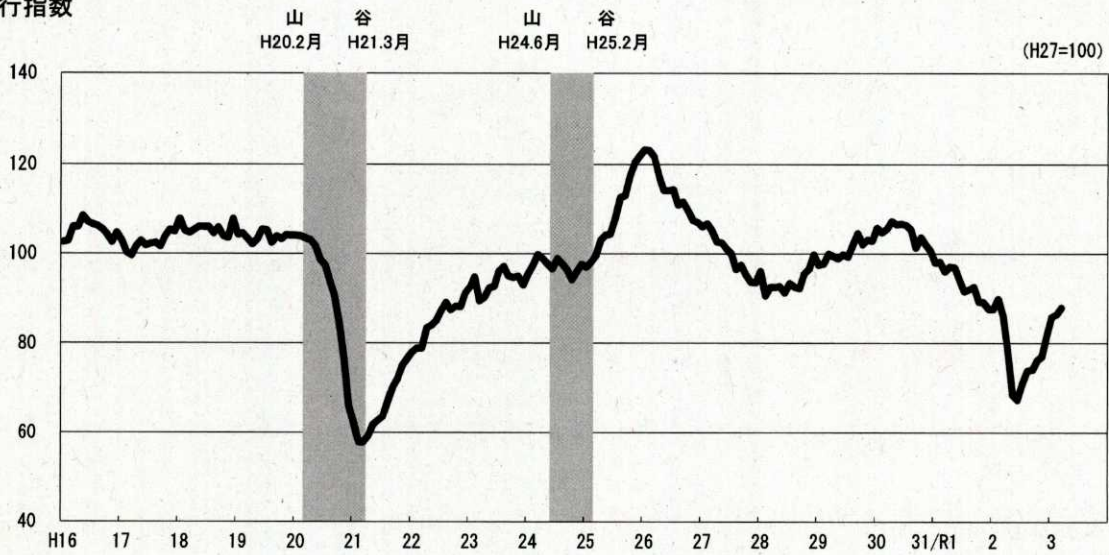

(2)一致指数

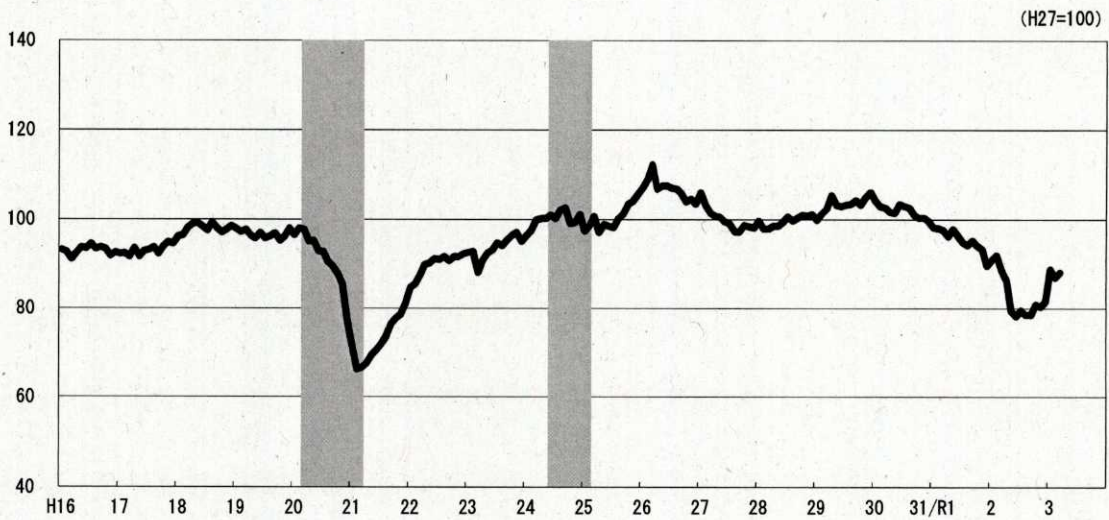

(3)遅行指数

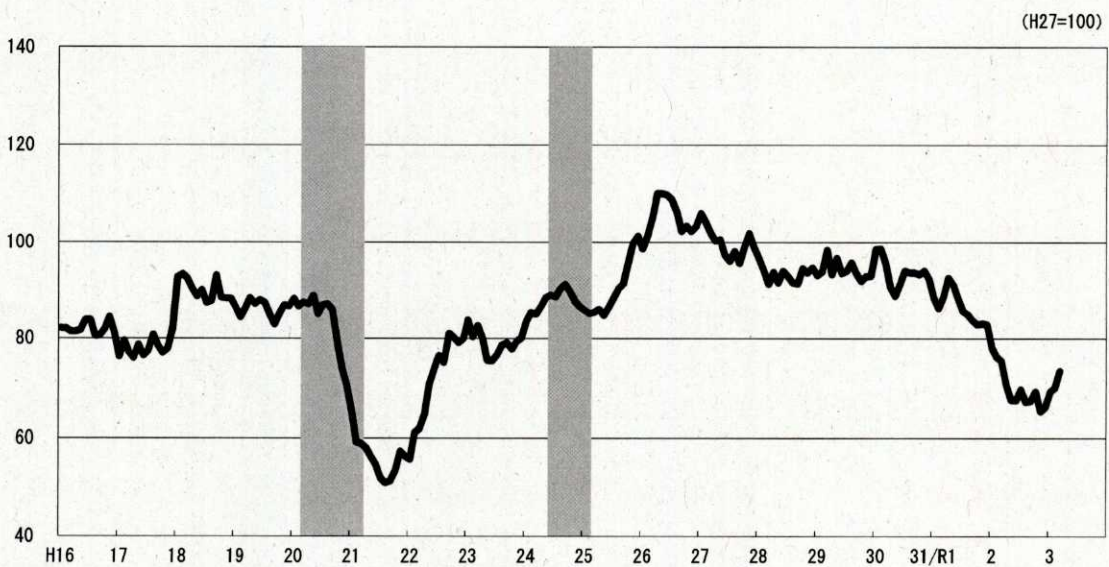



## 6. CI時系列表

(1) 先行指数

(H27=100)

年\月	1月	2月	3月	4月	5月	6月	7月	8月	9月	10月	11月	12月
H16	102.6	102.8	105.9	105.9	108.5	107.0	106.5	106.1	105.4	104.2	102.5	104.6
17	102.9	100.2	99.6	101.6	102.8	101.8	102.2	102.4	101.6	103.9	105.3	104.9
18	107.8	105.1	104.6	105.3	106.0	105.9	105.9	104.5	105.8	103.8	103.5	107.8
19	104.2	104.5	103.3	102.1	103.2	105.3	105.2	102.4	103.9	103.2	104.1	104.0
20	104.0	103.9	103.4	103.0	101.8	98.8	97.5	94.0	90.5	84.5	76.4	65.9
21	61.9	57.9	57.9	59.2	61.8	62.8	63.6	67.0	70.1	72.1	75.1	76.5
22	78.0	78.9	78.9	83.4	84.0	85.1	87.3	89.1	87.5	88.3	88.2	91.3
23	92.6	94.8	89.5	90.2	92.4	92.7	96.1	97.2	95.0	94.7	95.0	93.0
24	95.5	97.5	99.8	98.9	97.8	96.6	98.9	97.8	96.5	94.2	96.0	97.7
25	97.0	98.2	99.6	103.0	104.1	104.3	107.9	112.6	113.0	117.5	120.4	121.8
26	123.1	123.0	121.6	117.3	114.2	114.1	114.3	110.9	111.6	109.6	107.4	106.9
27	105.9	106.7	105.0	102.6	102.4	101.0	99.9	96.5	97.5	95.4	93.7	93.5
28	96.1	90.6	92.5	92.5	92.7	91.3	93.4	92.6	92.3	95.5	96.6	99.8
29	97.5	97.8	99.9	99.4	98.9	99.8	99.3	101.9	104.5	102.0	103.1	102.8
30	105.7	104.7	105.5	107.2	106.4	106.6	106.3	105.3	101.3	103.6	102.0	100.6
H31/R1	98.0	98.2	96.0	97.1	96.9	94.1	91.6	92.0	92.6	89.3	89.2	87.7
2	87.6	89.9	86.4	78.2	68.5	67.3	71.1	73.9	74.1	76.2	77.1	81.7
3	85.9	86.5	88.0									

(2) 一致指数

(H27=100)

年\月	1月	2月	3月	4月	5月	6月	7月	8月	9月	10月	11月	12月
H16	93.2	92.8	91.1	92.5	93.8	93.5	94.6	93.4	93.8	93.4	91.9	92.6
17	92.3	92.4	91.6	93.6	91.7	92.9	93.2	93.8	92.3	94.0	95.0	94.6
18	96.2	96.5	98.2	99.0	99.2	98.4	97.5	99.4	98.0	97.1	97.7	98.5
19	97.9	97.2	97.7	96.4	95.8	97.0	95.8	96.2	96.9	95.3	96.2	98.0
20	96.5	98.0	97.7	95.1	95.3	92.9	92.8	90.5	89.5	87.8	85.3	77.2
21	71.7	66.3	66.6	67.5	69.4	70.5	71.9	73.6	76.4	77.7	78.6	81.2
22	84.7	85.5	87.5	89.9	90.2	91.2	91.0	91.7	90.7	91.6	91.7	92.3
23	92.6	92.8	88.0	90.8	92.5	93.1	94.8	94.1	95.4	96.4	97.1	95.1
24	96.4	97.5	99.9	100.2	100.2	101.0	100.2	102.1	102.6	99.1	99.3	101.1
25	97.4	98.5	100.7	97.1	98.9	98.5	98.2	100.2	101.2	103.4	104.1	105.7
26	107.1	109.0	112.3	106.8	107.5	107.6	107.0	106.8	105.8	104.0	104.6	103.5
27	106.0	103.1	101.4	100.7	100.5	99.5	99.1	97.3	97.3	98.7	98.4	98.1
28	99.6	97.9	97.9	98.5	98.5	99.4	100.6	99.7	100.3	101.0	100.8	101.1
29	99.9	101.3	102.4	105.4	103.2	103.0	103.3	103.5	104.3	103.3	104.9	106.1
30	104.2	102.9	102.7	101.7	101.4	103.4	103.0	102.6	101.0	100.3	100.4	99.6
H31/R1	98.2	98.0	97.6	96.2	97.8	96.4	94.9	94.2	95.3	94.1	93.3	89.6
2	90.9	92.0	88.5	86.3	79.4	78.2	79.5	78.5	78.5	80.8	80.3	81.5
3	88.8	86.9	88.1									

(3) 遅行指数

(H27=100)

年\月	1月	2月	3月	4月	5月	6月	7月	8月	9月	10月	11月	12月
H16	82.1	82.0	81.4	81.4	81.7	83.8	83.8	80.5	80.6	81.9	84.4	80.9
17	76.3	79.5	77.2	76.0	78.7	76.5	77.5	80.8	78.6	77.1	78.0	82.1
18	92.8	93.4	92.5	90.4	88.7	90.1	87.3	87.7	93.1	88.5	88.3	88.3
19	86.4	84.3	86.2	88.4	87.1	88.0	87.4	85.0	82.9	84.9	86.9	86.6
20	88.3	86.6	87.5	87.1	88.9	85.0	86.9	87.1	85.9	79.1	73.8	70.3
21	65.4	59.2	59.0	58.1	56.3	54.7	52.0	51.0	51.4	53.6	57.4	56.4
22	55.8	61.1	61.9	64.7	70.9	73.9	76.5	75.1	81.0	80.2	79.2	79.9
23	83.8	80.3	82.6	79.9	75.5	75.4	76.6	78.6	79.1	77.8	79.4	80.1
24	83.4	85.3	85.0	86.5	88.5	89.0	88.6	90.4	91.3	89.6	87.7	86.5
25	85.8	85.1	85.3	86.0	84.7	86.4	88.4	90.4	91.4	95.9	99.8	101.3
26	98.6	101.6	105.2	110.2	110.1	109.9	109.0	106.3	102.3	103.4	102.3	103.3
27	106.1	104.1	101.9	100.3	100.6	97.4	96.1	98.1	95.6	99.0	101.9	99.0
28	96.6	94.0	91.3	93.8	91.6	94.0	92.9	91.6	91.4	94.6	93.6	94.7
29	93.1	93.9	98.4	93.3	96.7	93.5	94.0	95.8	93.5	91.9	92.9	93.0
30	98.6	98.7	95.6	90.8	88.8	91.4	94.1	93.7	93.7	93.3	94.1	92.4
H31/R1	88.4	86.2	88.7	92.6	91.1	88.3	85.6	84.9	83.7	82.8	83.0	82.8
2	78.2	76.2	75.4	70.6	67.5	67.4	69.7	67.1	67.3	69.2	65.3	66.1
3	69.2	70.0	73.4									



## 7. 景気動向指数個別系列表

### (1) 先行系列

系列名 年月	新規求人倍率 (除学卒) 倍	所定外 労働時間指数 (30人以上 製造業) H27=100	新車登録台数 台	鉱工業 在庫率指数 H27=100	新設住宅 着工戸数 戸	山形県企業短期 経済観測調査 (業況判断 製造業) ポイント	日経商品指数 (42種総合) S45=100
H30.3	2.09	104.1	4,714	94.5	605	15.0	184.314
4	2.19	105.8	4,814	99.3	605	18.7	186.501
5	2.18	108.5	4,731	101.2	511	22.3	186.685
6	2.15	109.9	4,785	100.1	504	26.0	185.395
7	2.31	106.9	4,750	98.3	440	24.3	184.270
8	2.17	107.4	4,730	94.2	473	22.7	183.405
9	2.09	103.3	4,577	108.0	488	21.0	184.781
10	2.19	102.2	4,681	98.8	529	17.7	184.792
11	2.13	103.4	4,740	98.0	494	14.3	182.523
12	2.12	99.1	4,595	100.2	703	11.0	180.684
H31.1	2.17	99.0	4,620	103.0	429	6.7	180.567
2	2.10	98.2	4,642	102.5	534	2.3	183.091
3	2.03	97.8	4,664	109.1	546	-2.0	183.632
4	2.10	94.6	5,153	102.7	438	-5.7	183.527
R1.5	2.09	97.9	4,975	104.9	653	-9.3	182.033
6	2.07	95.6	4,927	109.2	575	-13.0	181.001
7	1.96	93.6	4,768	107.4	447	-10.0	179.303
8	2.12	90.8	4,830	109.0	465	-7.0	176.139
9	2.10	91.6	4,870	110.6	486	-4.0	176.796
10	2.05	91.7	3,386	109.1	370	-8.3	178.414
11	1.96	88.4	3,661	109.7	481	-12.7	177.232
12	1.90	80.6	3,931	111.7	459	-17.0	178.847
R2.1	1.75	88.7	3,731	98.1	421	-13.3	177.631
2	1.82	90.4	3,965	103.8	594	-9.7	175.805
3	1.88	89.9	3,906	121.6	447	-6.0	166.195
4	1.61	80.3	3,621	123.3	471	-23.0	160.965
5	1.72	66.8	2,937	137.0	402	-40.0	162.210
6	1.63	64.5	3,755	140.0	351	-57.0	165.899
7	1.53	67.6	4,131	131.3	455	-54.7	168.482
8	1.68	77.6	4,131	136.4	470	-52.3	170.862
9	1.66	77.6	4,196	134.3	390	-50.0	171.164
10	1.64	73.8	4,362	129.1	423	-41.7	173.087
11	1.79	74.4	4,256	144.5	380	-33.3	174.929
12	1.73	81.5	4,267	129.8	389	-25.0	178.504
R3.1	2.01	76.5	4,171	120.9	405	-19.0	182.325
2	1.77	74.5	4,097	121.3	504	-13.0	188.433
3	1.79	77.7	4,305	138.5	400	-7.0	191.707

(注) 先行系列のうち、所定外労働時間指数(30人以上 製造業)、新車登録台数、新設住宅着工戸数は、センサス局法X-12-ARIMAにより独自に季節調整しているため、他の報告書等で公表された数値とは異なる。以下同様。



## (2)一致系列

系列名 年月	有効求人倍率 (除学卒)	雇用保険 受給者実人員 (前年同月比)	鉱工業 生産指数	生産財 生産指数	百貨店・ スーパー販売額 (既存店) (前年同月比)	所定外 労働時間指数 (30人以上 調査産業計)
	倍	%	H27=100	H27=100	%	H27=100
H30.3	1.62	-5.8	107.8	106.6	-2.0	100.0
4	1.64	1.0	104.2	106.8	-1.2	99.0
5	1.62	0.1	103.4	108.3	-2.5	101.2
6	1.66	-5.1	104.6	108.7	0.3	103.4
7	1.70	0.1	105.1	108.5	-0.2	99.8
8	1.70	-5.5	104.7	106.6	-2.0	99.9
9	1.66	-2.2	100.1	106.7	1.9	97.9
10	1.66	1.7	104.0	107.6	-4.4	97.6
11	1.63	1.5	106.5	108.7	-2.4	97.7
12	1.62	1.9	106.6	107.3	-0.7	93.5
H31.1	1.61	2.6	104.3	104.8	-1.3	93.3
2	1.60	4.7	105.9	107.3	-2.8	91.5
3	1.58	-0.1	104.3	105.1	0.1	91.0
4	1.57	9.4	104.8	104.2	-2.0	92.2
R1.5	1.55	-2.8	105.7	106.5	-0.4	95.1
6	1.56	2.2	103.7	104.2	0.6	90.8
7	1.52	7.5	107.8	105.9	-5.4	89.3
8	1.52	7.6	105.0	104.1	0.5	83.7
9	1.52	8.1	104.5	105.6	5.0	86.5
10	1.51	4.3	105.0	104.3	-2.7	87.2
11	1.47	5.7	104.2	104.0	0.6	85.6
12	1.41	11.7	102.5	100.8	-2.2	78.3
R2.1	1.35	13.4	107.4	107.7	-3.3	84.3
2	1.31	13.8	109.3	108.7	3.7	87.9
3	1.29	19.4	100.8	105.8	0.6	83.6
4	1.25	2.1	97.1	102.6	-1.4	78.8
5	1.11	4.8	86.1	89.2	3.7	72.9
6	1.09	20.6	88.5	89.4	1.8	72.0
7	1.07	16.3	91.7	92.2	1.1	76.1
8	1.06	20.4	88.7	92.0	0.3	76.5
9	1.05	33.3	91.5	96.5	-4.3	79.1
10	1.05	32.9	97.9	99.8	4.9	76.7
11	1.03	36.3	96.4	101.1	4.5	77.9
12	1.05	31.5	99.2	103.0	0.3	81.9
R3.1	1.15	14.4	110.9	112.7	2.5	93.0
2	1.12	6.1	110.9	109.1	-1.5	86.8
3	1.21	3.7	100.5	113.3	-1.6	86.8

(注)一致系列のうち、所定外労働時間指数(30人以上 調査産業計)はセンサス局法X-12-ARIMAにより独自に季節調整しているため、他の報告書等で公表された数値とは異なる。以下同様。



## (3) 遅行系列

系列名 年月	有効求職者数 (除学卒) 人	消費者物価指数 (山形市) (前年同月比) %	資本財生産指数 H27=100	常用雇用指数 (30人以上 調査産業計) (前年同月比) %	法人事業税調定額 千円
H30.3	17,133	1.0	114.5	1.7	1,711,616
4	17,191	0.3	83.2	2.0	1,673,522
5	17,567	0.8	78.4	1.8	1,662,872
6	17,193	0.5	89.2	2.3	1,682,280
7	16,966	0.9	94.2	2.3	1,879,784
8	16,918	1.4	94.1	1.9	1,771,974
9	17,008	1.4	88.0	2.8	1,746,389
10	17,040	1.6	87.5	2.9	1,671,417
11	16,945	1.1	93.2	3.4	1,809,034
12	17,029	0.4	104.0	3.4	1,772,545
H31.1	16,992	0.1	100.0	1.6	1,947,136
2	16,992	0.3	89.7	1.4	1,706,330
3	17,020	1.0	92.9	1.0	2,255,260
4	17,300	1.5	118.6	2.6	1,766,818
R1.5	17,521	1.3	82.4	3.3	2,249,772
6	17,442	1.1	74.2	3.2	1,891,777
7	17,709	0.7	92.9	2.6	1,687,794
8	17,527	0.2	87.1	2.9	1,666,604
9	17,461	0.3	79.2	2.3	1,773,105
10	17,190	0.4	81.0	1.2	1,696,839
11	17,336	1.0	70.8	1.7	1,715,640
12	17,657	1.3	67.8	1.4	2,165,225
R2.1	17,864	1.3	96.6	-0.6	1,697,621
2	18,268	0.8	91.0	-0.1	1,752,109
3	17,850	0.3	76.8	0.2	1,673,721
4	17,193	-0.5	62.9	-1.5	1,807,051
5	17,347	-1.0	55.5	-1.4	1,526,495
6	17,805	-0.5	60.4	-1.8	1,607,977
7	17,996	0.1	69.7	-1.3	1,723,124
8	18,248	-0.2	49.7	-1.3	2,011,284
9	18,393	0.2	54.6	-1.3	1,815,331
10	18,485	-0.5	76.1	-0.1	1,791,765
11	18,802	-1.0	74.5	-1.3	1,690,177
12	18,518	-1.2	70.5	-1.3	1,903,441
R3.1	17,849	-0.5	74.2	-1.8	2,072,722
2	17,916	-0.2	79.9	-0.8	1,360,089
3	17,838	0.5	77.2	-0.5	1,852,406

(注) 遅行系列のうち、法人事業税調定額はセンサス局法X-12-ARIMAにより独自に季節調整しているため、他の報告書等で公表された数値とは異なる。以下同様。



## 8. (参考)DI変化方向表

系列名\年月		R2. 3月	4月	5月	6月	7月	8月	9月	10月	11月	12月	R3. 1月	2月	3月
先行系列	1 新規求人倍率(除学卒)	-	-	-	-	-	-	+	-	+	+	+	+	+
	2 所定外労働時間指数 (30人以上 製造業)	-	-	-	-	-	-	-	+	+	+	-	-	+
	3 新車登録台数	+	-	-	+	+	+	+	+	+	+	+	-	-
	4 鉱工業在庫率指数 (逆)	-	-	-	-	-	-	-	+	-	+	+	+	-
	5 新設住宅着工戸数	+	-	-	-	-	+	-	+	+	-	-	+	-
	6 山形県企業短期経済観測 調査(業況判断 製造業)	+	-	-	-	-	-	-	-	+	+	+	+	+
	7 日経商品指数 (42種総合)	-	-	-	-	-	+	+	+	+	+	+	+	+
	採用系列数	3.0	0.0	0.0	1.0	1.0	3.0	3.0	5.0	6.0	6.0	5.0	5.0	4.0
採用系列数	7	7	7	7	7	7	7	7	7	7	7	7	7	
先行系列 カレントDI		42.9	0.0	0.0	14.3	14.3	42.9	42.9	71.4	85.7	85.7	71.4	71.4	57.1
一致系列	1 有効求人倍率 (除学卒)	-	-	-	-	-	-	-	-	-	-	+	+	+
	2 雇用保険受給者実人員(前)	-	+	+	-	-	-	-	-	-	-	+	+	+
	3 鉱工業生産指数	-	-	-	-	-	-	-	+	+	+	+	+	+
	4 生産財生産指数	+	-	-	-	-	-	-	+	+	+	+	+	+
	5 百貨店・スーパー 販売額(既存店) (前)	+	-	+	+	-	-	-	+	+	-	+	+	-
	6 所定外労働時間指数 (30人以上 調査産業計)	-	-	-	-	-	-	+	+	+	+	+	+	+
採用系列数	2.0	1.0	2.0	1.0	0.0	0.0	1.0	4.0	4.0	3.0	6.0	6.0	5.0	
採用系列数	6	6	6	6	6	6	6	6	6	6	6	6	6	
一致系列 カレントDI		33.3	16.7	33.3	16.7	0.0	0.0	16.7	66.7	66.7	50.0	100.0	100.0	83.3
遅行系列	1 有効求職者数 (除学卒) (逆)	-	+	+	+	+	-	-	-	-	-	+	+	+
	2 消費者物価指数 (山形市) (前)	-	-	-	-	-	-	+	+	-	-	-	-	+
	3 資本財生産指数	-	-	-	-	-	-	-	+	+	+	+	+	+
	4 常用雇用指数 (30人以上 調査産業計) (前)	-	-	-	-	-	-	+	+	+	0	-	+	-
	5 法人事業税調定額	-	+	-	-	-	+	+	+	+	+	+	-	+
採用系列数	0.0	2.0	1.0	1.0	1.0	1.0	3.0	4.0	3.0	2.5	3.0	3.0	4.0	
採用系列数	5	5	5	5	5	5	5	5	5	5	5	5	5	
遅行系列 カレントDI		0.0	40.0	20.0	20.0	20.0	20.0	60.0	80.0	60.0	50.0	60.0	60.0	80.0

(注)変化方向は、採用系列の各月の値を5か月前と比較し、増加したときには+を、変化無し(保合<sup>もちあ</sup>い)のときは0を、減少したときには-をつけている。



# 9. (参考)DI時系列グラフ

(注)シャドー部分は景気後退期を示す。

(1)先行指数

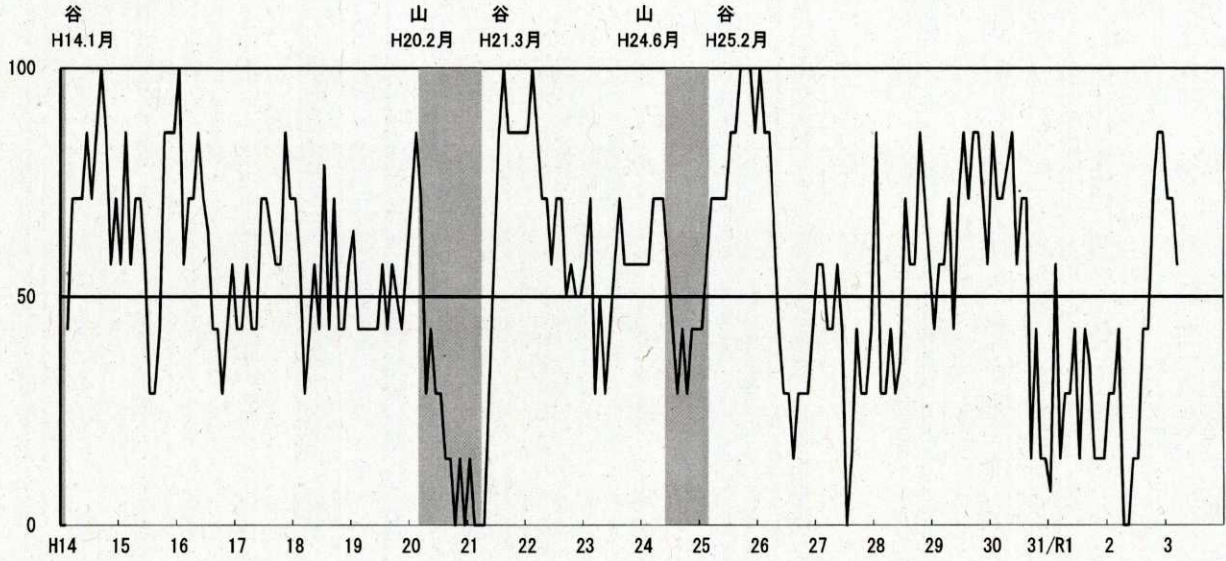

(2)一致指数

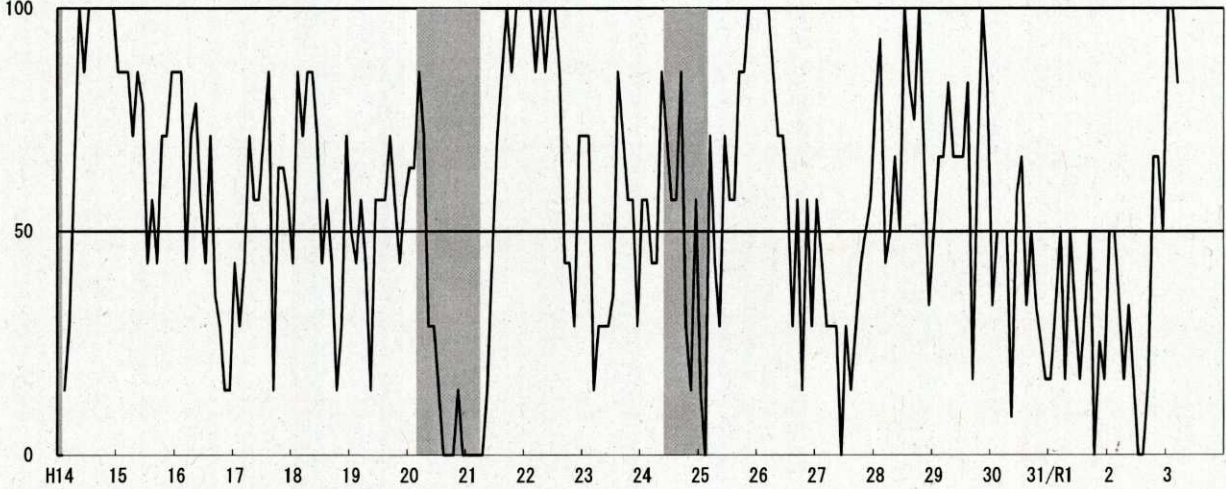

(3)遅行指数

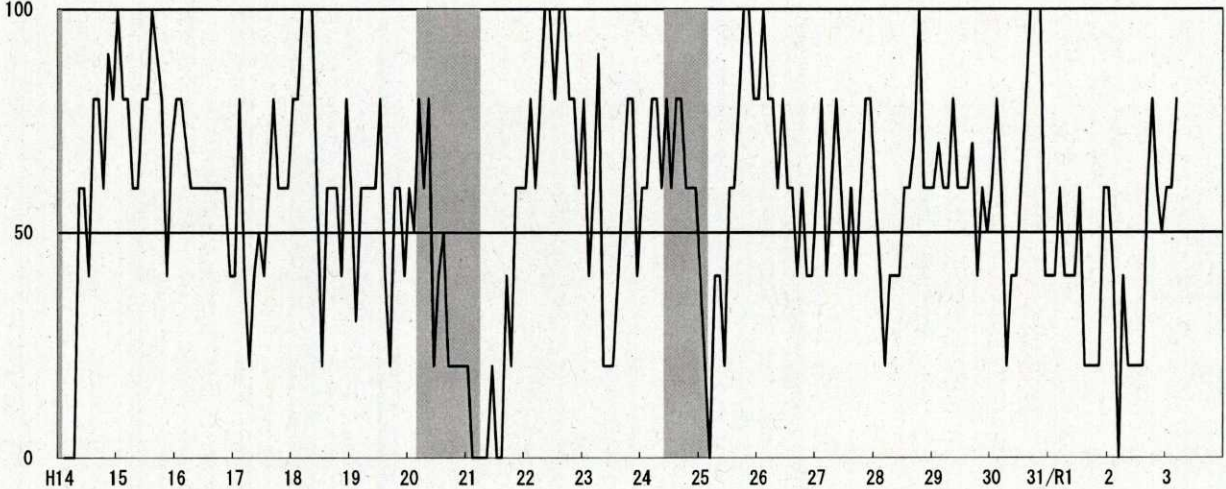



## 10. (参考)DI時系列表

(1) 先行指数

年\月	1月	2月	3月	4月	5月	6月	7月	8月	9月	10月	11月	12月
H14	—	42.9	71.4	71.4	71.4	85.7	71.4	85.7	100.0	85.7	57.1	71.4
15	57.1	85.7	57.1	71.4	71.4	57.1	28.6	28.6	42.9	85.7	85.7	85.7
16	100.0	57.1	71.4	71.4	85.7	71.4	64.3	42.9	42.9	28.6	42.9	57.1
17	42.9	42.9	57.1	42.9	42.9	71.4	71.4	64.3	57.1	57.1	85.7	71.4
18	71.4	57.1	28.6	42.9	57.1	42.9	78.6	42.9	71.4	42.9	42.9	57.1
19	64.3	42.9	42.9	42.9	42.9	42.9	57.1	42.9	57.1	50.0	42.9	57.1
20	71.4	85.7	71.4	28.6	42.9	28.6	28.6	14.3	14.3	0.0	14.3	0.0
21	14.3	0.0	0.0	0.0	28.6	57.1	85.7	100.0	85.7	85.7	85.7	85.7
22	85.7	100.0	85.7	71.4	71.4	57.1	71.4	71.4	50.0	57.1	50.0	50.0
23	57.1	71.4	28.6	50.0	28.6	42.9	57.1	71.4	57.1	57.1	57.1	57.1
24	57.1	57.1	71.4	71.4	71.4	57.1	42.9	28.6	42.9	28.6	42.9	42.9
25	42.9	57.1	71.4	71.4	71.4	71.4	85.7	85.7	100.0	100.0	100.0	85.7
26	100.0	85.7	85.7	64.3	42.9	28.6	28.6	14.3	28.6	28.6	28.6	42.9
27	57.1	57.1	42.9	42.9	57.1	42.9	0.0	14.3	42.9	28.6	28.6	42.9
28	85.7	28.6	28.6	42.9	28.6	35.7	71.4	57.1	57.1	85.7	71.4	57.1
29	42.9	57.1	57.1	71.4	42.9	71.4	85.7	71.4	85.7	85.7	71.4	57.1
30	85.7	71.4	71.4	78.6	85.7	57.1	71.4	71.4	14.3	42.9	14.3	14.3
H31/R1	7.1	57.1	14.3	28.6	28.6	42.9	14.3	42.9	35.7	14.3	14.3	14.3
2	28.6	28.6	42.9	0.0	0.0	14.3	14.3	42.9	42.9	71.4	85.7	85.7
3	71.4	71.4	57.1									

(2) 一致指数

年\月	1月	2月	3月	4月	5月	6月	7月	8月	9月	10月	11月	12月
H14	—	14.3	28.6	64.3	100.0	85.7	100.0	100.0	100.0	100.0	100.0	100.0
15	85.7	85.7	85.7	71.4	85.7	78.6	42.9	57.1	42.9	71.4	71.4	85.7
16	85.7	85.7	42.9	71.4	78.6	57.1	42.9	71.4	35.7	28.6	14.3	14.3
17	42.9	28.6	42.9	71.4	57.1	57.1	71.4	85.7	14.3	64.3	64.3	57.1
18	42.9	85.7	71.4	85.7	85.7	71.4	42.9	57.1	42.9	14.3	28.6	71.4
19	50.0	42.9	57.1	42.9	14.3	57.1	57.1	57.1	71.4	57.1	42.9	57.1
20	64.3	64.3	85.7	71.4	28.6	28.6	14.3	0.0	0.0	0.0	14.3	0.0
21	0.0	0.0	0.0	0.0	14.3	42.9	71.4	85.7	100.0	85.7	100.0	100.0
22	100.0	100.0	85.7	100.0	85.7	100.0	100.0	85.7	42.9	42.9	28.6	71.4
23	71.4	71.4	14.3	28.6	28.6	28.6	35.7	85.7	71.4	57.1	57.1	28.6
24	57.1	57.1	42.9	42.9	85.7	71.4	57.1	57.1	85.7	28.6	14.3	57.1
25	14.3	0.0	71.4	42.9	28.6	71.4	57.1	57.1	85.7	85.7	100.0	100.0
26	100.0	100.0	100.0	85.7	71.4	71.4	57.1	28.6	57.1	14.3	57.1	28.6
27	57.1	42.9	28.6	28.6	28.6	0.0	28.6	14.3	28.6	42.9	50.0	57.1
28	78.6	92.9	42.9	50.0	66.7	50.0	100.0	83.3	75.0	100.0	66.7	33.3
29	50.0	66.7	66.7	83.3	66.7	66.7	66.7	83.3	16.7	66.7	100.0	83.3
30	33.3	50.0	50.0	50.0	8.3	58.3	66.7	33.3	50.0	33.3	25.0	16.7
H31/R1	16.7	33.3	50.0	16.7	50.0	33.3	16.7	33.3	50.0	0.0	25.0	16.7
2	50.0	50.0	33.3	16.7	33.3	16.7	0.0	0.0	16.7	66.7	66.7	50.0
3	100.0	100.0	83.3									

(3) 遅行指数

年\月	1月	2月	3月	4月	5月	6月	7月	8月	9月	10月	11月	12月
H14	—	0.0	0.0	0.0	60.0	60.0	40.0	80.0	80.0	60.0	90.0	80.0
15	100.0	80.0	80.0	60.0	60.0	80.0	80.0	100.0	90.0	80.0	40.0	70.0
16	80.0	80.0	70.0	60.0	60.0	60.0	60.0	60.0	60.0	60.0	60.0	40.0
17	40.0	80.0	40.0	20.0	40.0	50.0	40.0	60.0	80.0	60.0	60.0	60.0
18	80.0	80.0	100.0	100.0	100.0	60.0	20.0	60.0	60.0	60.0	40.0	80.0
19	60.0	30.0	60.0	60.0	60.0	60.0	80.0	40.0	20.0	60.0	60.0	40.0
20	60.0	50.0	80.0	60.0	80.0	20.0	40.0	50.0	20.0	20.0	20.0	20.0
21	20.0	0.0	0.0	0.0	0.0	20.0	0.0	0.0	40.0	20.0	60.0	60.0
22	60.0	80.0	60.0	80.0	100.0	100.0	80.0	100.0	100.0	80.0	80.0	60.0
23	80.0	40.0	60.0	90.0	20.0	20.0	20.0	40.0	60.0	80.0	80.0	40.0
24	60.0	60.0	80.0	80.0	60.0	80.0	60.0	80.0	80.0	60.0	60.0	60.0
25	40.0	20.0	0.0	40.0	40.0	20.0	60.0	60.0	80.0	100.0	100.0	80.0
26	80.0	100.0	80.0	80.0	60.0	80.0	60.0	60.0	40.0	60.0	40.0	40.0
27	60.0	80.0	40.0	60.0	80.0	60.0	40.0	60.0	40.0	60.0	80.0	80.0
28	60.0	40.0	20.0	40.0	40.0	40.0	60.0	60.0	70.0	100.0	60.0	60.0
29	60.0	70.0	60.0	60.0	80.0	60.0	60.0	60.0	70.0	40.0	60.0	50.0
30	60.0	80.0	60.0	20.0	40.0	40.0	60.0	80.0	100.0	100.0	100.0	40.0
H31/R1	40.0	40.0	60.0	40.0	40.0	40.0	60.0	20.0	20.0	20.0	20.0	60.0
2	60.0	40.0	0.0	40.0	20.0	20.0	20.0	20.0	60.0	80.0	60.0	50.0
3	60.0	60.0	80.0									



# 11. (参考) 累積DIグラフ

(注)シャドー部分は景気後退期を示す。

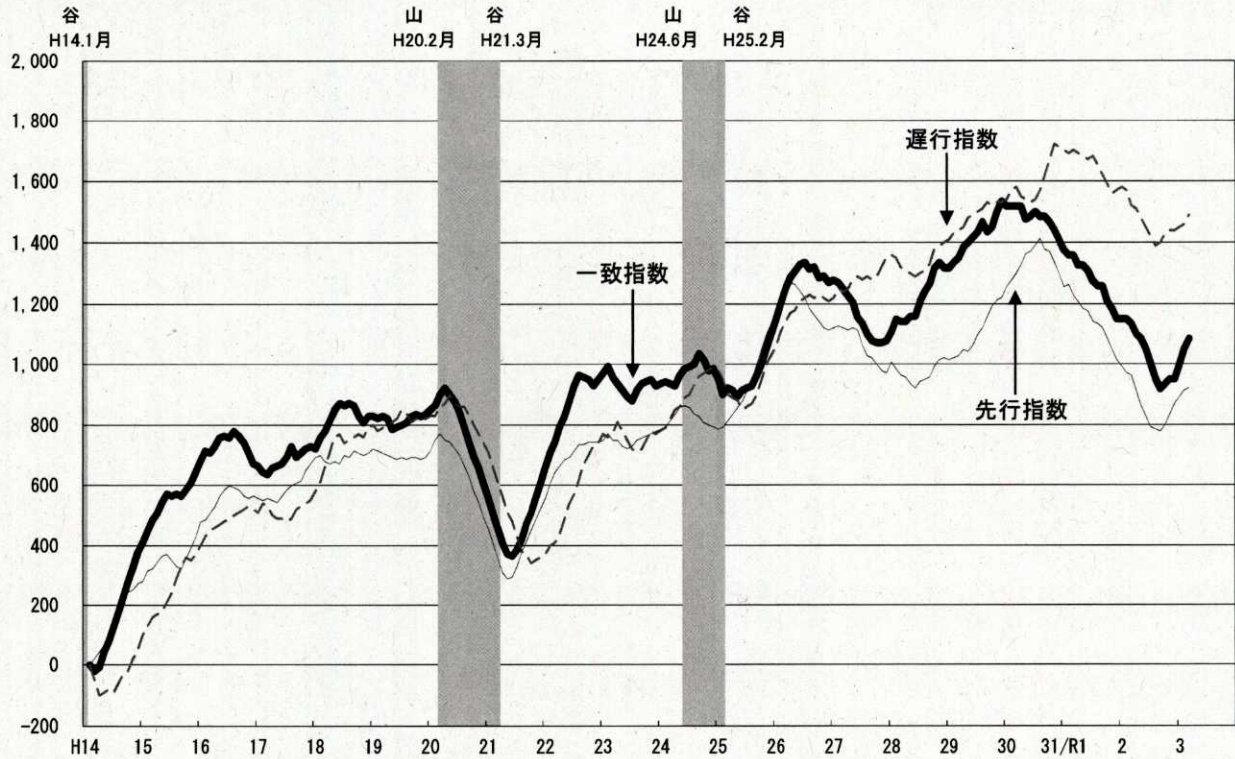

年\月	1月	2月	3月	4月	5月	6月	7月	8月	9月	10月	11月	12月	
先行指数	H25	785.2	792.3	813.7	835.1	856.5	877.9	913.6	949.3	999.3	1049.3	1099.3	1135.0
	26	1185.0	1220.7	1256.4	1270.7	1263.6	1242.2	1220.8	1185.1	1163.7	1142.3	1120.9	1113.8
	27	1120.9	1128.0	1120.9	1113.8	1120.9	1113.8	1063.8	1028.1	1021.0	999.6	978.2	971.1
	28	1006.8	985.4	964.0	956.9	935.5	921.2	942.6	949.7	956.8	992.5	1013.9	1021.0
	29	1013.9	1021.0	1028.1	1049.5	1042.4	1063.8	1099.5	1120.9	1156.6	1192.3	1213.7	1220.8
	30	1256.5	1277.9	1299.3	1327.9	1363.6	1370.7	1392.1	1413.5	1377.8	1370.7	1335.0	1299.3
	H31/R1	1256.4	1263.5	1227.8	1206.4	1185.0	1177.9	1142.2	1135.1	1120.8	1085.1	1049.4	1013.7
	2	992.3	970.9	963.8	913.8	863.8	828.1	792.4	785.3	778.2	799.6	835.3	871.0
	3	892.4	913.8	920.9									
	一致指数	H25	949.7	899.7	921.1	914.0	892.6	914.0	921.1	928.2	963.9	999.6	1049.6
26		1149.6	1199.6	1249.6	1285.3	1306.7	1328.1	1335.2	1313.8	1320.9	1285.2	1292.3	1270.9
27		1278.0	1270.9	1249.5	1228.1	1206.7	1156.7	1135.3	1099.6	1078.2	1071.1	1071.1	1078.2
28		1106.8	1149.7	1142.6	1142.6	1159.3	1159.3	1209.3	1242.6	1267.6	1317.6	1334.3	1317.6
29		1317.6	1334.3	1351.0	1384.3	1401.0	1417.7	1434.4	1467.7	1434.4	1451.1	1501.1	1534.4
30		1517.7	1517.7	1517.7	1517.7	1476.0	1484.3	1501.0	1484.3	1484.3	1467.6	1442.6	1409.3
H31/R1		1376.0	1359.3	1359.3	1326.0	1326.0	1309.3	1276.0	1259.3	1259.3	1209.3	1184.3	1151.0
2		1151.0	1151.0	1134.3	1101.0	1084.3	1051.0	1001.0	951.0	917.7	934.4	951.1	951.1
3		1001.1	1051.1	1084.4									
遅行指数		H25	980.0	950.0	900.0	890.0	880.0	850.0	860.0	870.0	900.0	950.0	1000.0
	26	1060.0	1110.0	1140.0	1170.0	1180.0	1210.0	1220.0	1230.0	1220.0	1230.0	1220.0	1210.0
	27	1220.0	1250.0	1240.0	1250.0	1280.0	1290.0	1280.0	1290.0	1280.0	1290.0	1320.0	1350.0
	28	1360.0	1350.0	1320.0	1310.0	1300.0	1290.0	1300.0	1310.0	1330.0	1380.0	1390.0	1400.0
	29	1410.0	1430.0	1440.0	1450.0	1480.0	1490.0	1500.0	1510.0	1530.0	1520.0	1530.0	1530.0
	30	1540.0	1570.0	1580.0	1550.0	1540.0	1530.0	1540.0	1570.0	1620.0	1670.0	1720.0	1710.0
	H31/R1	1700.0	1690.0	1700.0	1690.0	1680.0	1670.0	1680.0	1650.0	1620.0	1590.0	1560.0	1570.0
	2	1580.0	1570.0	1520.0	1510.0	1480.0	1450.0	1420.0	1390.0	1400.0	1430.0	1440.0	1440.0
	3	1450.0	1460.0	1490.0									



## 12. 景気動向指数個別系列の概要

系列名		作成機関	収録資料
先行系列	1 新規求人倍率(除学卒)	山形労働局職業安定部	「労働市場月報」
	2 所定外労働時間指数 (30人以上 製造業)	県統計企画課	「毎月勤労統計調査」
	3 新車登録台数	東北運輸局山形運輸支局	
	4 鉱工業在庫率指数 (逆)	県統計企画課	「山形県鉱工業指数」
	5 新設住宅着工戸数	国土交通省	「建築着工統計調査報告」
	6 山形県企業短期経済観測調査 (業況判断 製造業)	日本銀行山形事務所	「山形県企業短期経済観測 調査結果」
	7 日経商品指数 (42種総合)	日本経済新聞社	
一致系列	1 有効求人倍率(除学卒)	山形労働局職業安定部	「労働市場月報」
	2 雇用保険受給者実人員 (前) (逆)	山形労働局職業安定部	「労働市場月報」
	3 鉱工業生産指数	県統計企画課	「山形県鉱工業指数」
	4 生産財生産指数	県統計企画課	「山形県鉱工業指数」
	5 百貨店・スーパー販売額 (既存店) (前)	経済産業省	「商業動態統計」
	6 所定外労働時間指数 (30人以上 調査産業計) 大口電力使用量 ※	県統計企画課 東北電力山形支店	「毎月勤労統計調査」 「電力需要概況」
遅行系列	1 有効求職者数(除学卒) (逆)	山形労働局職業安定部	「労働市場月報」
	2 消費者物価指数(山形市) (前)	県統計企画課	「山形市消費者物価指数」
	3 資本財生産指数	県統計企画課	「山形県鉱工業指数」
	4 常用雇用指数 (30人以上 調査産業計) (前)	県統計企画課	「毎月勤労統計調査」
	5 法人事業税調定額	県税政課	

(注)在庫率指数＝在庫指数÷生産指数×100

※大口電力使用量は平成28年4月以降非公表となったため、以降の推計には使用していない。(28年3月以前の推計には使用)



## 13. 景気動向指数の利用の手引

景気動向指数は、生産、雇用など様々な経済活動での重要かつ景気に敏感な指標の動きを統合することによって、景気の現状把握及び将来予測に資するために作成された総合的な景気指標である。

景気動向指数には、CI(Composite Indexes、コンポジット・インデックス)とDI(Diffusion Indexes、ディフュージョン・インデックス)がある。CIとDIには、それぞれ、景気に対して先行して動く先行指数、ほぼ一致して動く一致指数、遅れて動く遅行指数の3つの指数がある。

### (1) CIの概要と利用の仕方

#### 〈目的〉

CIは、景気に敏感な指標の量的な動きを合成した指標であり、主として景気変動の大きさやテンポ(量感)を測定することを目的とする。

#### 〈作成方法〉

各指標の前月からの変化量を合成して変化率を作成し、前月のCIにその変化率を掛け合わせることで、当月のCIを作成する。詳細は、内閣府HP参照(<https://www.esri.cao.go.jp/jp/stat/di/di3.html#link002>)。

景気動向指数第10次改定(平成23年10月内閣府公表)のCI算出法で作成している。

#### 〈利用の仕方〉

一般的に、CI一致指数が上昇している時が景気の拡張局面、低下しているときが後退局面であり、一致指数の山、谷の近傍に景気の山、谷が存在すると考えられる。変化の大きさが景気の拡大または後退の大きさやテンポ(量感)を表しており、その時々<sup>の</sup>景気の量感を観察することができる。

なお、月々のCIの動きは当月の不規則な動きも含まれていることからCIの動きについては、3か月後方移動平均、7か月後方移動平均をとるなど月々の動きをならして見る事が望まれる。

### (2) DIの概要と利用の仕方

#### 〈目的〉

DIは、景気に敏感な諸指標を選定し、そのうち上昇(拡張)を示している指標の割合を示すものであり、各経済部門への波及度合いを測定することを目的とする。

#### 〈作成方法〉

採用系列の各月の値を5か月前の値と比較して、増加した時には+を、<sup>もちあ</sup>保合いの時には0を、減少した時には-をつける。

その上で、先行、一致、遅行の各系列群ごとに、採用系列数に占める拡張系列数(+の数)の割合(%)をDIとする。

DI=拡張系列数/採用系列数×100(%)  
(保合い(0)の場合は0.5としてカウントする)

また、累積指数は、平成14年2月を0として、各月のDIの値を次の式により累積したものである。

$$(\text{累積DI})_t = (\text{累積DI})_{t-1} + (DI_t - 50)$$

なお、平成28年1月分から採用系列を変更し、新系列での指数を平成14年2月から算出開始する。そのため、旧系列で作成した平成14年2月～平成27年12月の指数は、平成28年1月公表分において改訂されている。



〈利用の仕方〉

一致指数が基調として(おおむね3か月程度の動き)50%を上回っている時が景気の拡張局面、50%を下回っている時が後退局面にあたり、50%を上から下に切る時点の近傍に景気の山、下から上に切る時点の近傍に景気の谷があると考えられる。

先行指数は、一般的に、一致指数に数か月先行することから、景気の動きを予知し、遅行指数は一致指数に半年から1年遅行することから景気の転換点や局面の確認に利用する。

ただし、DIは変化率を合成したものではないので、DIの水準自体の変化は景気変動の大きさないし振幅とは直接的には無関係である。

累積DIでは、その山、谷がそのまま景気の山、谷に対応し、景気の局面及び転換点が視覚的にとらえられる。

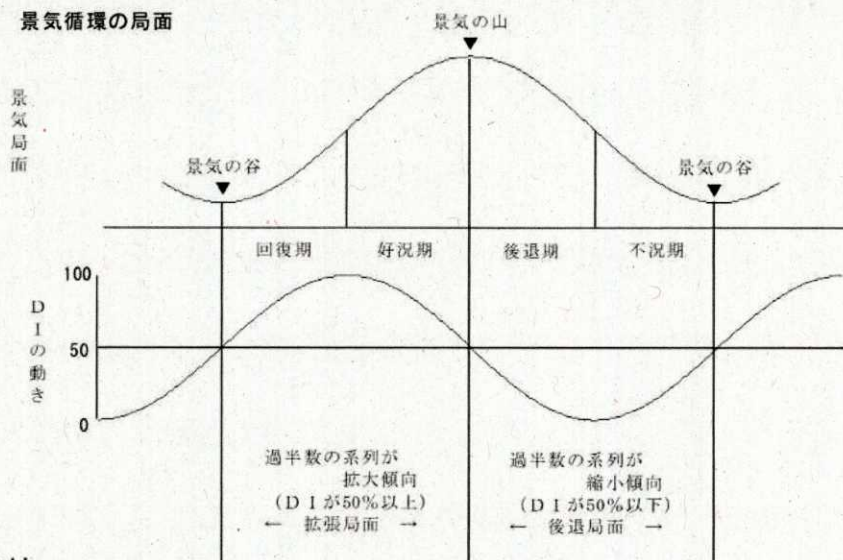

(3) 景気基準日付

景気循環の局面判断や各循環における経済活動の比較等のため、主要経済指標の中心的な転換点である景気基準日付(山・谷)を設定している。

この日付の設定にあたっては、景気動向指数の一致系列の動きを参考にしつつ、他の主要経済指標の動きや専門家の意見を勘案している。

景気循環	全 国					山 形 県				
	谷	山	谷	期 間		谷	山	谷	期 間	
				拡張	後退				拡張	後退
第4循環	昭和33年6月	昭和36年12月	昭和37年10月	42か月	10か月	—	昭和37年3月	昭和37年12月	—	9か月
第5循環	昭和37年10月	昭和39年10月	昭和40年10月	24か月	12か月	昭和37年12月	昭和39年9月	昭和40年10月	21か月	13か月
第6循環	昭和40年10月	昭和45年7月	昭和46年12月	57か月	17か月	昭和40年10月	昭和42年11月	昭和43年10月	25か月	11か月
—	—	—	—	—	—	昭和43年10月	昭和45年6月	昭和46年12月	20か月	18か月
第7循環	昭和46年12月	昭和48年11月	昭和50年3月	23か月	16か月	昭和46年12月	昭和48年12月	昭和50年8月	24か月	20か月
第8循環	昭和50年3月	昭和52年1月	昭和52年10月	22か月	9か月	昭和50年8月	昭和51年9月	昭和53年1月	13か月	16か月
第9循環	昭和52年10月	昭和55年2月	昭和58年2月	28か月	36か月	昭和53年1月	昭和55年2月	昭和57年12月	25か月	34か月
第10循環	昭和58年2月	昭和60年6月	昭和61年11月	28か月	17か月	昭和57年12月	昭和59年11月	昭和62年1月	23か月	26か月
第11循環	昭和61年11月 平成	平成3年2月	平成5年10月	51か月	32か月	平成62年1月 平成	平成3年4月	平成6年3月	51か月	35か月
第12循環	平成5年10月	平成9年5月	平成11年1月	43か月	20か月	平成6年3月	平成9年5月	平成11年1月	38か月	20か月
第13循環	平成11年1月	平成12年11月	平成14年1月	22か月	14か月	平成11年1月	平成12年8月	平成14年1月	19か月	17か月
第14循環	平成14年1月	平成20年2月	平成21年3月	73か月	13か月	平成14年1月	平成20年2月	平成21年3月	73か月	13か月
第15循環	平成21年3月	平成24年3月	平成24年11月	36か月	8か月	平成21年3月	平成24年6月	平成25年2月	39か月	8か月
第16循環	平成24年11月	(平成30年10月)	(平成71か月)	(71か月)						

※ ( )は暫定設定。



# 山形県鉱工業指数 [平成27年基準]

## 令和3年3月 速報

### 令和3年3月の山形県鉱工業生産指数

[季節調整済指数] 100.5 . . . 前月に比べ9.4%低下  
4ヶ月ぶりの低下

[前月から低下した業種]

情報通信機械工業、化学工業など14業種

[前月から上昇した業種]

電子部品・デバイス工業、電気機械工業など8業種

[原指数] 110.0 . . . 前年同月に比べ3.2%上昇  
2ヶ月連続の上昇

### 鉱工業生産指数 [山形県、東北、全国] (H27=100)

	季節調整済指数			原指数		
	3年2月	3年3月	前月比	2年3月	3年3月	前年同月比
山形	110.9	100.5	△9.4%	106.6	110.0	3.2%
東北	98.2	101.7	3.6%	107.3	111.9	4.3%
全国	95.6	97.2	1.7%	105.1	108.7	3.4%

※ 東北の指数は東北経済産業局が公表した速報値、全国の指数は経済産業省が公表した確報値を掲載

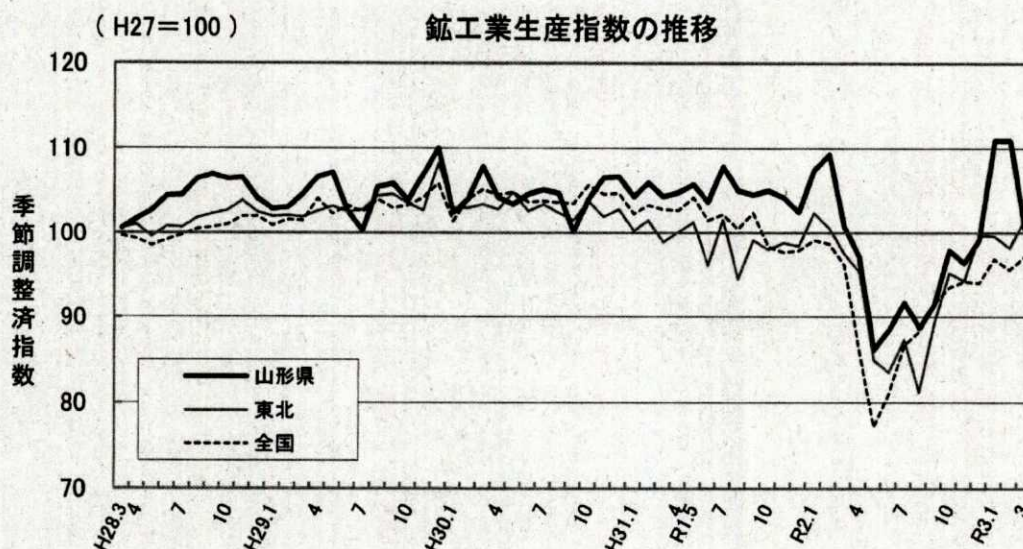

<利用上の注意>

この速報の数値は、当月分は速報値、前月以前分は確報値を同時に掲載しています。

令和3年5月31日  
山形県みらい企画創造部統計企画課



《 利用上の注意 》

1 基準時

平成27年を基準時としています。

指数値は平成27年の月平均生産（在庫）量を100.0とする比率で示されます。

2 分類

日本標準産業分類を基本とした「業種分類」と、財の用途に着目した「財分類」の2分類を採用しています。

3 採用品目

生産指数では162品目、在庫指数では64品目採用しています。

4 ウェイト

生産指数は付加価値額ウェイト、在庫指数は在庫額ウェイトを採用しています。

ウェイトの算定は、それぞれ基準年の経済センサス-活動調査及び生産動態統計調査等のデータにより算出しており、鉱工業全体を10000.0とするように各品目のウェイトが構成されています。

5 総合指数の算式

基準時固定算式加重平均法で算定しています。

6 季節調整

季節調整とは、1年を周期とする定期的変動要素（気候変化などの自然要因、盆・正月などの慣習や企業の決算期などの商慣行の社会的要因）を取り除いて調整することをいい、この季節調整を行った指数を季節調整済指数とといいます。

なお、季節調整は、生産指数についてはセンサス局法X-12-ARIMAを、また、在庫指数についてはセンサス局法X-12-ARIMAのなかのX-11デフォルトを採用しています。

7 公表数値

当月分を速報値として掲載しており、前月以前分を修正して公表する場合があります。

8 「前月(期)比」及び「前年同月(期)比」の算式

$$\text{前月(期)比(\%)} = \frac{\text{当月(期)の季節調整済指数} - \text{前月(期)の季節調整済指数}}{\text{前月(期)の季節調整済指数}} \times 100$$

$$\text{前年同月(期)比(\%)} = \frac{\text{当月(期)の原指数} - \text{前年同月(期)の原指数}}{\text{前年同月(期)の原指数}} \times 100$$

9 寄与度

鉱工業指数全体の前月比に対して、各業種の増減分がどの程度影響を与えたかを示したものです。

$$\text{寄与度(\%)} = \frac{\text{当月の業種別季節調整済指数} - \text{前月の業種別季節調整済指数}}{\text{前月の鉱工業(全体)季節調整済指数}} \times \frac{\text{業種別ウェイト}}{\text{全体ウェイト}} \times 100$$

10 資料

山形県鉱工業指数は、経済産業省生産動態統計調査、厚生労働省菓子工業生産動態統計調査、山形県鉱工業生産動態統計調査、各官公庁及び団体等の資料を利用し、独自に集計を行い作成しています。

11 その他

鉱工業指数は、経済産業省や各経済産業局・各都府県において作成・公表しておりますが、各地域の鉱工業の動向を的確に表現できるように採用品目やウェイト等をそれぞれ独自に定めているので、各地の特徴的な業種の動向によって指数に差が生じるほか、一品目の生産動向が各地域の指数に及ぼす影響度はそれぞれ異なりますので、利用にあたりご注意ください。



1. 令和3年3月の概況

(1) 山形県

山形県の生産指数(季節調整済)は100.5で、前月に比べ9.4%低下し、4ヶ月ぶりの低下となった。

業種別にみると、情報通信機械工業、化学工業など14業種が低下し、電子部品・デバイス工業、電気機械工業など8業種で上昇した。

在庫指数(季節調整済)は139.2で、前月に比べ3.5%上昇し、3ヶ月連続の上昇となった。

・鉱工業 生産指数、在庫指数(季節調整済) (H27=100)

	令和2年										令和3年		
	4月	5月	6月	7月	8月	9月	10月	11月	12月	1月	2月	3月	
生産	97.1	86.1	88.5	91.7	88.7	91.5	97.9	96.4	99.2	110.9	110.9	100.5	
前月比(%)	△ 3.7	△ 11.3	2.8	3.6	△ 3.3	3.2	7.0	△ 1.5	2.9	11.8	0.0	△ 9.4	
在庫	119.7	118.0	123.9	120.4	121.0	122.9	126.4	139.3	128.8	134.1	134.5	139.2	
前月比(%)	△ 2.4	△ 1.4	5.0	△ 2.8	0.5	1.6	2.8	10.2	△ 7.5	4.1	0.3	3.5	

・今月の生産指数(季節調整済)における寄与度の高い業種

業種分類	生産指数(季調済)		前月比(%)	寄与度(%)	
	前月	今月			
低下	情報通信機械工業	198.7	84.4	△ 57.5	△ 8.22
	化学工業	129.6	110.5	△ 14.7	△ 1.36
上昇	電子部品・デバイス工業	120.6	125.9	4.4	0.84
	電気機械工業	105.9	112.6	6.3	0.34

※「寄与度」とは、総合の伸びの増減分に対して、その業種の増減分がどの程度寄与したかを示したものです。

(2) 東北

東北の生産指数(季節調整済)は101.7で、前月に比べ3.6%上昇した。

業種別にみると、情報通信機械工業、その他工業などが上昇し、化学・石油製品工業、食料品工業などで低下した。

在庫指数(季節調整済)は106.7で、前月に比べ1.7%上昇した。

(3) 全国

全国生産指数(季節調整済)は97.2で、前月に比べ1.7%上昇した。

業種別にみると、自動車工業、無機・有機化学工業などが上昇し、電気・情報通信機械工業、汎用・業務用機械工業などで低下した。

在庫指数(季節調整済)は94.8で、前月に比べ0.4%上昇した。



<参考> 県鉱工業生産指数(原指数)の推移

	29年3月		30年3月		31年3月		2年3月		3年3月	
	原指数	前年同月比 (%)	原指数	前年同月比 (%)	原指数	前年同月比 (%)	原指数	前年同月比 (%)	原指数	前年同月比 (%)
原指数	112.7	3.7	114.7	1.8	108.5	△ 5.4	106.6	△ 1.8	110.0	3.2

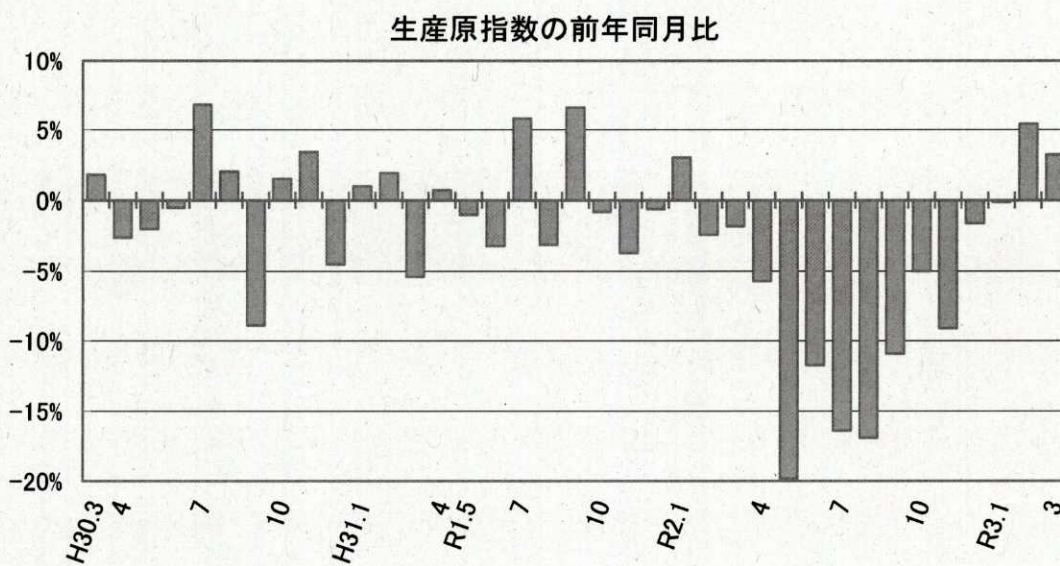
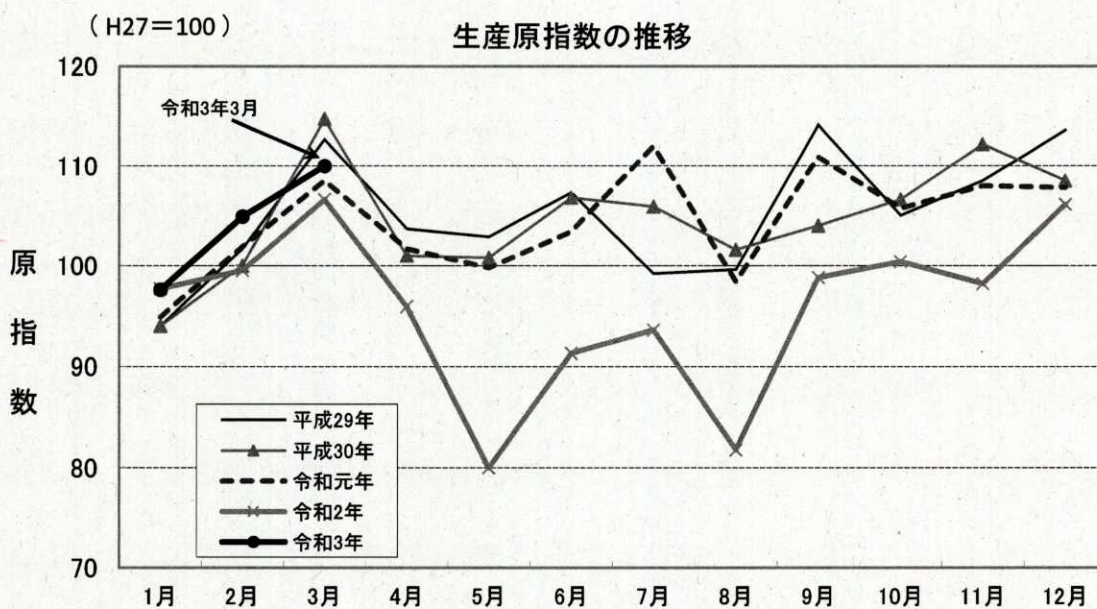



## 2. 主要業種の生産動向

業種 (ウェイト)	生産指数		主要品目群 ( )はウェイト	対前月比 (季調済)	対前年同月比 (原指数)
	季調済	前月比			
電子部品・デバイス工業 (1754.2)	季調済	125.9 前月比 4.4%	集積回路(756.6)	0.5%	1.0%
	原	123.3 前年同月比 7.0%	電子部品(578.0)	8.8%	14.5%
汎用・生産用・業務用機械工業 (1424.7)	季調済	85.3 前月比 △ 3.4%	産業用機械(557.3)	△ 29.8%	31.0%
	原	91.6 前年同月比 4.1%	電子部品製造装置(130.6)	△ 10.1%	31.3%
食料品工業 (1382.2)	季調済	89.9 前月比 △ 2.2%	調理食品(457.8)	△ 1.0%	6.0%
	原	103.7 前年同月比 △ 4.1%	菓子類(261.1)	△ 1.0%	1.4%
情報通信機械工業 (797.9)	季調済	84.4 前月比 △ 57.5%	電子計算機・同附属装置(573.8)	△ 61.2%	△ 9.6%
	原	119.1 前年同月比 △ 8.2%	通信機械器具(161.8)	△ 10.8%	△ 1.5%
輸送機械工業 (789.6)	季調済	117.0 前月比 1.2%	自動車部品(668.7)	1.1%	14.9%
	原	129.1 前年同月比 11.4%			
化学工業 (787.7)	季調済	110.5 前月比 △ 14.7%	医薬品・医薬部外品(638.5)	△ 16.1%	10.4%
	原	128.1 前年同月比 4.2%			
電気機械工業 (562.3)	季調済	112.6 前月比 6.3%	開閉制御装置(197.7)	△ 13.3%	1.7%
	原	114.5 前年同月比 8.1%			

※ この表の主要品目群とは、複数の個別品目を総合したものを一つの指数単位として計算したものです。

なお、季節調整は、業種、主要品目群においてそれぞれ行っています。

加えて、主要品目群について業種内すべての品目を計上していないこともあり、業種と主要品目群で上昇や低下の傾向が異なる場合があります。



(H27=100)

### 主要業種の生産動向 (季節調整済指数)

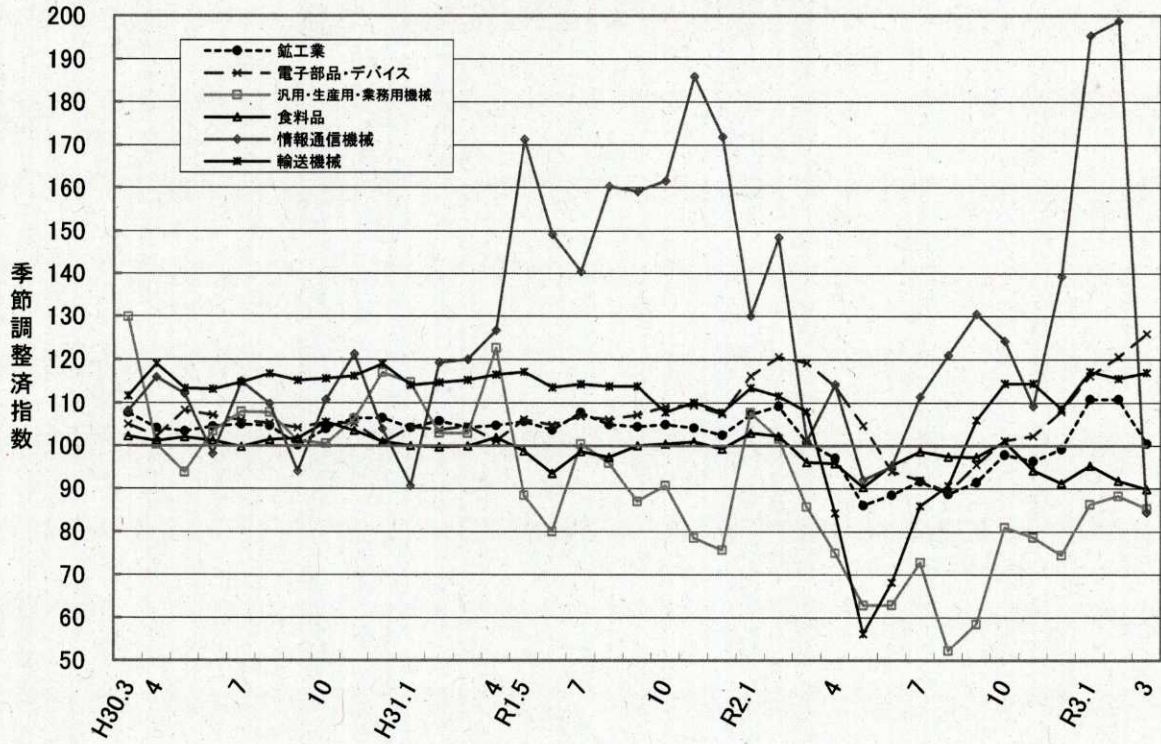

### 主要業種の寄与度の推移

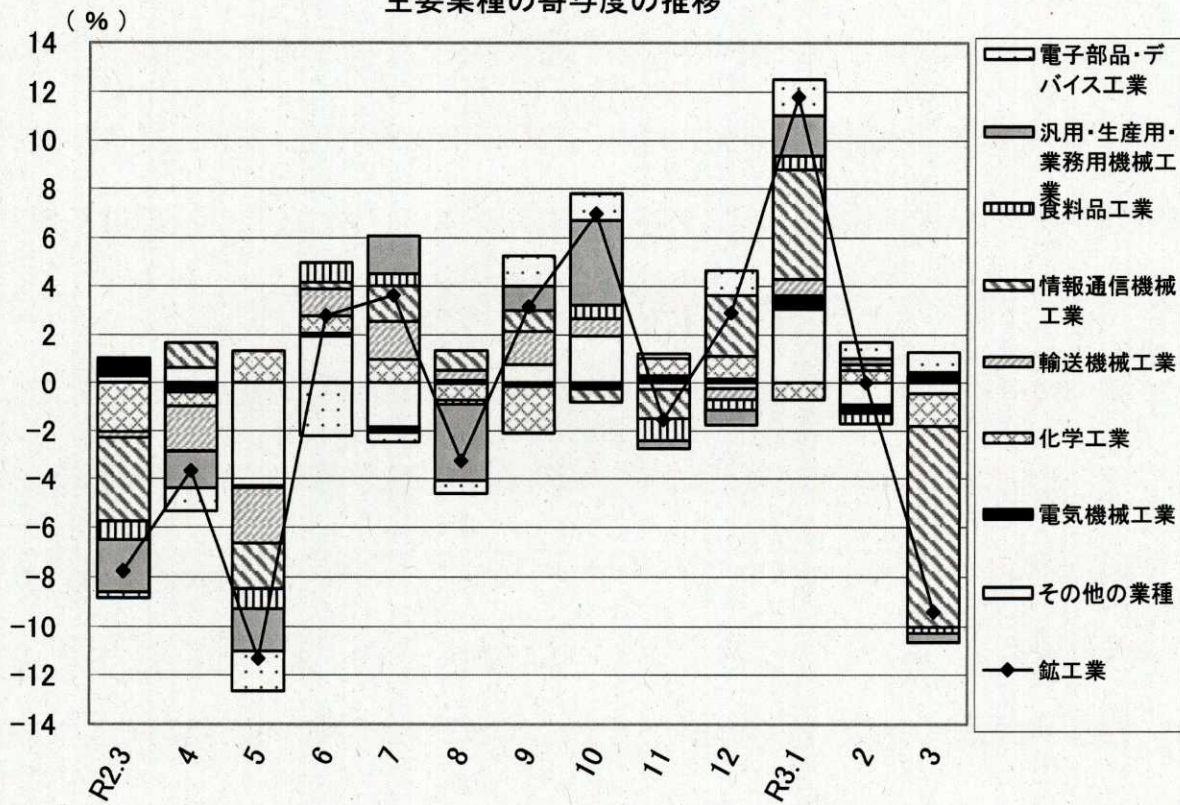

※「寄与度」とは、鉱工業指数全体の前月比に対して、各業種の増減分がどの程度影響を与えたかを示したものです。



### 3. 令和3年第I四半期の概況

山形県の生産指数(季節調整済)は107.4で、前期に比べ9.8%上昇した。

業種別にみると、電子部品・デバイス工業、情報通信機械工業など19業種が上昇し、食品工業、パルプ・紙・紙加工品工業など3業種で低下した。また、電気機械工業では変動がなかった。

在庫指数(季節調整済)は135.9で、前期に比べ3.3%上昇した。

#### ・山形県の四半期別 鉱工業生産指数、在庫指数(季節調整済) (H27=100)

	令和元年		令和2年			令和3年
	IV期	I期	II期	III期	IV期	I期
生産	103.9	105.8	90.6	90.6	97.8	107.4
前期比(%)	△ 1.8	1.8	△ 14.4	0.0	7.9	9.8
在庫	114.5	113.8	120.5	121.4	131.5	135.9
前期比(%)	△ 0.7	△ 0.6	5.9	0.7	8.3	3.3

#### ・山形県、東北、全国の四半期の鉱工業生産指数 (H27=100)

	季節調整済指数			原指数		
	2年IV期	3年I期	前期比(%)	2年I期	3年I期	前年同期比(%)
山形	97.8	107.4	9.8%	101.3	104.2	2.9%
東北	96.4	99.8	3.5%	100.3	100.2	△ 0.1%
全国	93.9	96.6	2.9%	97.6	96.6	△ 1.0%

※ 東北の指数は東北経済産業局が公表した速報値、全国の指数は経済産業省が公表した確報値を掲載

(H27=100) 主要業種の四半期の生産動向 (季節調整済指数)

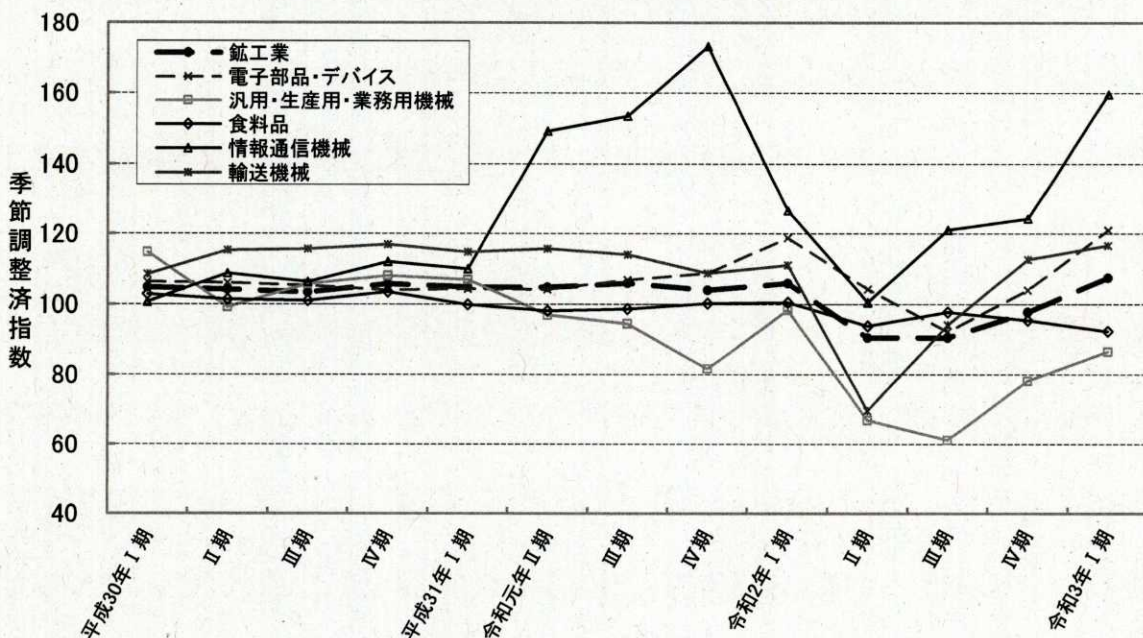



#### 4. 主要業種の四半期の生産動向

業種 (ウェイト)	生産指数		主要品目群 ( )はウェイト	対前期比 (季調済)	対前年同期比 (原指数)
	季調済	前期比			
電子部品・デバイス工業 (1754.2)	季調済	120.9 前期比 16.4%	集積回路(756.6)	△ 2.5%	△ 0.7%
	原	114.5 前年同期比 1.7%	電子部品(578.0)	38.7%	4.7%
汎用・生産用・業務用機械工業 (1424.7)	季調済	86.6 前期比 10.9%	半導体素子(236.6)	11.6%	△ 2.8%
	原	83.4 前年同期比 △ 10.6%	産業用機械(557.3)	33.4%	9.8%
食料品工業 (1382.2)	季調済	92.4 前期比 △ 3.2%	電子部品製造装置(130.6)	△ 24.0%	△ 31.8%
	原	94.1 前年同期比 △ 7.8%	調理食品(457.8)	△ 8.0%	△ 8.0%
情報通信機械工業 (797.9)	季調済	159.5 前期比 28.3%	菓子類(261.1)	△ 0.8%	△ 0.5%
	原	155.3 前年同期比 34.6%	肉製品(222.7)	7.3%	1.6%
輸送機械工業 (789.6)	季調済	116.6 前期比 3.6%	電子計算機・同附属装置(573.8)	34.9%	41.6%
	原	116.6 前年同期比 4.2%	通信機械器具(161.8)	△ 8.5%	3.8%
化学工業 (787.7)	季調済	120.8 前期比 0.2%	自動車部品(668.7)	6.7%	7.8%
	原	118.6 前年同期比 4.5%	医薬品・医薬部外品(638.5)	△ 6.6%	7.4%
電気機械工業 (562.3)	季調済	109.8 前期比 13.0%	開閉制御装置(197.7)	18.9%	13.4%
	原	105.0 前年同期比 7.4%			

※ この表の主要品目群とは、複数の個別品目を総合したものを一つの指数単位として計算したものです。

なお、季節調整は、業種、主要品目群においてそれぞれ行っています。

加えて、主要品目群について業種内すべての品目を計上していないこともあり、業種と主要品目群で上昇や低下の傾向が異なる場合があります。



5. 業種分類別指数

(1)生産指数

その1

	鉱工業										
	ウエイト	10000.0	製造工業								
			鉄鋼業	非鉄金属	金属製品	汎用・生産用機械工業	電気機械	情報通信	電子部品・デバイス	輸送機械	
											工業
ウェイト	10000.0	9984.3	70.1	226.0	265.4	1424.7	562.3	797.9	1754.2	789.6	
原指数											
平成28年	103.8	103.8	104.6	98.2	108.4	108.3	99.9	111.4	103.7	104.8	
平成29年	105.2	105.2	109.8	104.1	115.3	104.4	104.3	100.1	106.9	111.0	
平成30年	104.7	104.7	112.9	104.3	120.7	107.2	104.3	106.8	105.3	114.1	
令和元年	104.4	104.4	105.1	86.2	110.5	93.8	109.3	145.7	106.1	113.1	
令和2年	95.8	95.8	79.4	83.8	105.9	75.2	99.4	115.5	104.6	97.5	
原指数											
令和2年3月	106.6	106.6	89.3	90.5	116.1	88.0	105.9	129.7	115.2	115.9	
4月	95.9	95.9	78.4	83.9	153.8	68.9	102.3	87.8	112.1	82.8	
5月	80.0	80.0	59.6	70.4	101.6	60.6	92.6	71.6	98.0	50.3	
6月	91.3	91.3	69.3	76.3	97.8	65.9	107.6	111.6	96.7	71.4	
7月	93.6	93.6	66.3	79.4	102.9	76.3	104.4	99.8	97.9	93.3	
8月	81.8	81.7	69.0	79.2	89.8	52.7	91.2	120.3	87.0	78.1	
9月	98.8	98.8	85.2	77.5	148.7	64.8	99.6	169.3	99.4	112.4	
10月	100.4	100.3	89.2	91.4	94.2	82.4	100.0	108.6	108.2	118.3	
11月	98.2	98.2	85.6	97.7	102.0	75.3	99.9	99.0	107.4	117.1	
12月	106.1	106.0	70.2	95.8	97.5	75.8	101.9	172.1	110.5	111.0	
令和3年1月	97.6	97.6	80.7	94.2	92.7	73.5	98.8	154.5	107.8	107.0	
2月	104.9	104.9	84.2	89.9	113.9	85.1	101.7	192.2	112.5	113.7	
3月	110.0	110.0	88.5	95.8	123.9	91.6	114.5	119.1	123.3	129.1	
前年同月比(%)	3.2	3.2	-0.9	5.9	6.7	4.1	8.1	-8.2	7.0	11.4	
季節調整済指数											
令和2年3月	100.8	100.8	85.8	89.0	118.9	85.7	108.4	101.1	119.2	108.0	
4月	97.1	97.1	79.4	79.8	158.8	75.0	101.3	114.2	113.8	84.3	
5月	86.1	86.1	65.8	70.8	103.5	62.9	99.9	92.1	104.8	56.2	
6月	88.5	88.5	66.6	73.0	90.8	63.0	102.2	95.1	94.0	68.2	
7月	91.7	91.7	60.3	75.5	98.5	72.8	98.4	111.5	92.0	85.9	
8月	88.7	88.7	77.0	86.8	93.6	52.3	97.8	120.9	89.2	90.7	
9月	91.5	91.5	79.5	83.3	99.7	58.5	95.5	130.5	95.6	106.1	
10月	97.9	97.8	85.4	87.1	91.7	81.0	92.9	124.2	101.2	114.5	
11月	96.4	96.4	83.8	98.9	107.7	78.7	98.0	109.3	102.3	114.5	
12月	99.2	99.1	70.1	95.6	109.4	74.5	100.8	139.3	108.1	108.7	
令和3年1月	110.9	110.9	89.9	97.6	122.3	86.3	110.8	195.3	116.3	117.2	
2月	110.9	110.9	85.8	95.1	137.0	88.3	105.9	198.7	120.6	115.6	
3月	100.5	100.5	83.5	92.0	123.3	85.3	112.6	84.4	125.9	117.0	
前月比(%)	-9.4	-9.4	-2.7	-3.3	-10.0	-3.4	6.3	-57.5	4.4	1.2	



5. 業種分類別指数

(1)生産指数

その2

	鉱工業										
	製造工業										
	窯業・土石製品工業	化学工業	石油・石炭製品工業	プラスチック製品工業	パルプ・紙・紙加工工業	繊維工業	食料品工業	その他工業	ゴム製品工業	皮革製品工業	
ウェイト	468.8	787.7	29.7	290.5	161.7	318.6	1382.2	654.9	9.1	138.0	
原指数											
平成28年	94.3	109.6	96.2	107.4	97.1	92.1	100.1	100.8	95.6	102.5	
平成29年	96.5	119.4	134.7	105.6	111.3	85.4	103.1	98.4	102.8	103.4	
平成30年	95.9	109.2	110.3	100.3	101.3	75.4	102.2	99.8	102.4	102.8	
令和元年	91.6	110.4	96.3	96.7	104.4	70.5	99.1	95.4	105.9	93.7	
令和2年	92.4	120.2	75.7	91.9	90.9	61.2	96.8	81.6	90.4	71.5	
原指数											
令和2年3月	91.7	122.9	103.8	94.3	99.6	70.4	108.1	102.2	114.7	86.9	
4月	104.6	114.5	60.4	100.3	105.2	65.0	102.4	84.3	90.8	49.7	
5月	88.0	116.8	65.6	71.2	90.4	53.5	83.1	64.8	71.7	34.1	
6月	94.9	128.9	52.9	86.9	109.7	55.3	93.7	86.1	66.9	56.3	
7月	89.9	123.3	87.9	97.4	109.6	58.0	98.4	75.6	71.7	70.0	
8月	88.2	102.5	68.0	73.3	71.1	55.1	84.0	64.8	71.7	64.3	
9月	95.0	125.7	82.0	91.4	73.5	53.9	87.2	83.9	90.8	91.7	
10月	105.2	128.6	137.1	103.5	88.7	64.2	98.0	78.2	95.6	84.6	
11月	87.6	133.4	97.5	103.7	97.5	62.2	95.6	83.4	105.2	79.0	
12月	100.9	127.7	69.2	100.3	90.3	64.3	113.1	78.9	105.2	74.0	
令和3年1月	85.1	109.3	13.8	89.2	70.7	73.3	88.7	84.9	100.4	76.3	
2月	84.7	118.3	37.7	88.3	77.7	73.5	89.8	79.2	109.9	78.3	
3月	96.9	128.1	108.2	110.3	83.6	86.7	103.7	97.2	100.4	82.5	
前年同月比(%)	5.7	4.2	4.2	17.0	-16.1	23.2	-4.1	-4.9	-12.5	-5.1	
季節調整済指数											
令和2年3月	86.0	113.9	86.7	90.9	99.7	67.1	96.2	92.5	111.9	81.6	
4月	112.1	106.5	74.1	95.9	110.5	62.0	95.9	81.5	85.0	49.5	
5月	93.1	122.9	88.5	79.7	95.7	54.7	90.4	72.2	77.9	39.0	
6月	95.1	130.6	61.2	82.8	99.1	56.0	95.5	80.4	62.8	54.9	
7月	90.3	141.4	102.0	90.9	94.9	58.8	98.6	76.1	69.7	68.7	
8月	94.1	133.4	72.1	85.6	71.1	58.5	97.5	73.2	76.7	72.7	
9月	90.5	111.7	73.1	94.2	70.9	53.8	97.3	80.4	88.3	86.9	
10月	96.0	110.6	98.7	97.8	88.7	60.9	100.9	75.6	99.8	78.9	
11月	81.3	119.6	56.9	97.1	92.2	62.3	94.3	79.4	104.0	74.6	
12月	92.0	131.3	42.1	91.5	84.3	65.5	91.3	76.2	105.2	72.1	
令和3年1月	96.1	122.3	58.5	100.1	84.8	76.9	95.4	96.3	111.4	83.7	
2月	93.0	129.6	79.1	95.9	93.9	74.9	91.9	84.1	102.5	77.2	
3月	88.8	110.5	92.0	102.7	82.5	81.0	89.9	85.9	98.1	76.3	
前月比(%)	-4.5	-14.7	16.3	7.1	-12.1	8.1	-2.2	2.1	-4.3	-1.2	







5. 業種分類別指数

(2)在庫指数

その1

	鉄工業										
	製造工業										
	鉄鋼業	非鉄金属工業	金属製品工業	汎用・生産用機械工業		電気機械工業	情報通信機械工業	電子部品・デバイス工業		輸送機械工業	
				産用・業務	業			業	業		
ウェイト	10000.0	9852.4	124.5	171.1	209.7	750.8	-	484.2	1222.1	818.0	
原指数											
平成 28 年	103.9	104.0	106.6	99.9	104.4	119.2	-	104.3	91.7	105.1	
平成 29 年	110.2	110.4	110.2	90.2	97.3	144.1	-	121.0	74.7	129.8	
平成 30 年	103.9	104.1	119.7	71.1	101.4	97.5	-	92.5	91.0	154.5	
令和 元年	112.5	113.0	131.1	99.4	119.8	65.2	-	180.3	117.9	169.7	
令和 2 年	121.7	122.3	132.0	101.1	109.9	103.6	-	131.1	106.0	198.7	
原指数											
令和 2 年 3 月	118.0	118.6	135.2	81.2	110.4	110.3	-	87.2	98.1	213.2	
4 月	119.1	119.6	134.7	87.3	98.8	98.5	-	153.6	103.4	191.6	
5 月	120.7	121.3	130.9	90.7	112.5	113.3	-	157.5	107.5	179.4	
6 月	128.3	128.9	133.9	94.2	117.4	113.7	-	123.2	128.3	189.3	
7 月	125.0	125.6	126.5	95.9	106.5	117.5	-	109.9	122.2	174.5	
8 月	118.7	119.2	129.6	112.6	119.5	106.1	-	139.1	115.4	181.8	
9 月	120.5	121.1	129.8	112.1	113.5	103.2	-	121.1	112.0	209.0	
10 月	123.6	124.3	130.0	117.8	107.9	111.9	-	124.2	104.2	211.8	
11 月	136.9	137.8	131.9	118.0	110.6	107.1	-	215.3	108.8	230.4	
12 月	124.5	125.2	127.9	114.0	108.0	100.1	-	107.2	91.9	212.8	
令和 3 年 1 月	139.6	140.6	131.5	117.3	108.4	113.1	-	243.3	100.1	231.1	
2 月	136.5	137.3	133.6	122.1	94.8	103.7	-	172.4	88.1	205.4	
3 月	134.0	134.7	135.3	129.2	95.8	113.9	-	148.4	85.7	237.5	
前年同月比 (%)	13.6	13.6	0.1	59.1	-13.2	3.3	-	70.2	-12.6	11.4	
季節調整済指数											
令和 2 年 3 月	122.6	123.2	137.0	84.4	114.8	117.4	-	98.1	102.0	206.0	
4 月	119.7	120.3	137.0	92.0	98.2	98.6	-	155.5	96.9	187.8	
5 月	118.0	118.6	132.5	101.1	107.3	104.6	-	142.2	102.6	196.1	
6 月	123.9	124.4	136.8	94.6	113.9	106.2	-	121.3	119.7	199.6	
7 月	120.4	120.9	123.4	92.4	109.0	108.0	-	102.3	125.4	177.1	
8 月	121.0	121.7	128.9	108.8	122.3	114.5	-	120.4	123.9	189.8	
9 月	122.9	123.4	131.1	107.0	122.2	113.5	-	144.8	115.5	200.6	
10 月	126.4	127.2	128.5	111.1	108.6	116.1	-	130.3	107.4	226.1	
11 月	139.3	140.2	129.9	113.1	113.5	105.4	-	242.4	116.1	237.9	
12 月	128.8	129.6	126.7	107.0	102.6	104.4	-	127.5	92.9	213.4	
令和 3 年 1 月	134.1	134.9	130.3	121.0	103.9	107.6	-	228.3	95.8	202.8	
2 月	134.5	135.3	134.5	127.7	93.9	104.7	-	143.8	86.8	197.1	
3 月	139.2	139.9	137.1	134.4	99.6	121.2	-	167.0	89.1	229.5	
前月比 (%)	3.5	3.4	1.9	5.2	6.1	15.8	-	16.1	2.6	16.4	



5. 業種分類別指数

(2) 在庫指数

その2

	鉱工業										
	製造工業										
	窯業・土石製品 工業	化学工業	石油・石炭製品 工業	プラスチック製品 工業	パルプ・紙・紙加工 工業	繊維工業	食料品工業	その他 工業	ゴム製品 工業		皮革製品 工業
									工業	工業	
ウェイト	463.6	1107.7	-	408.5	566.2	699.8	1767.1	1059.1	-	83.2	
原指数											
平成28年	111.3	112.2	-	101.7	129.3	87.7	97.2	104.6	-	87.5	
平成29年	109.1	124.5	-	111.2	189.2	90.5	110.9	69.4	-	76.0	
平成30年	97.7	113.3	-	108.7	170.0	81.6	108.5	57.7	-	69.5	
令和元年	96.3	162.0	-	105.6	147.1	75.7	101.9	49.1	-	75.0	
令和2年	97.2	237.9	-	91.6	111.8	83.0	99.8	67.1	-	100.5	
原指数											
令和2年3月	91.9	198.1	-	97.0	117.7	81.3	117.8	58.7	-	58.2	
4月	95.6	160.0	-	95.2	158.6	79.7	118.5	74.8	-	71.9	
5月	101.6	179.4	-	85.5	136.9	85.1	112.8	78.3	-	85.0	
6月	100.0	241.8	-	87.9	146.5	88.7	103.3	74.4	-	98.6	
7月	100.8	259.8	-	93.0	103.3	96.3	94.1	80.3	-	108.1	
8月	100.3	239.4	-	80.8	66.5	76.7	95.7	67.8	-	110.4	
9月	96.2	262.7	-	84.0	90.2	78.0	84.7	61.2	-	117.0	
10月	96.5	275.4	-	96.0	89.3	84.1	88.8	62.2	-	126.8	
11月	97.2	332.7	-	96.1	122.3	81.3	80.7	66.3	-	132.8	
12月	100.1	324.1	-	90.8	84.1	86.8	77.2	70.6	-	138.9	
令和3年1月	102.6	346.5	-	96.2	72.5	94.7	89.0	72.1	-	133.9	
2月	99.6	373.3	-	91.5	90.2	96.2	92.1	75.8	-	101.6	
3月	96.9	360.8	-	91.9	71.4	92.9	96.7	49.8	-	81.4	
前年同月比(%)	5.4	82.1	-	-5.3	-39.3	14.3	-17.9	-15.2	-	39.9	
季節調整済指数											
令和2年3月	93.9	216.0	-	94.3	118.0	84.6	115.5	65.2	-	105.6	
4月	95.2	182.5	-	96.9	170.3	81.4	113.2	86.6	-	120.3	
5月	99.5	179.0	-	86.2	126.4	84.8	104.0	84.0	-	123.0	
6月	98.3	221.4	-	83.0	148.3	86.0	100.5	80.0	-	120.5	
7月	97.8	243.9	-	87.4	92.9	87.2	93.5	85.8	-	116.3	
8月	96.9	234.5	-	86.6	65.6	79.6	102.1	69.2	-	105.5	
9月	94.3	238.1	-	88.2	89.8	80.1	88.9	60.7	-	103.1	
10月	96.4	265.4	-	100.5	95.8	84.2	91.4	63.6	-	103.8	
11月	98.7	338.6	-	95.5	122.2	80.7	83.5	60.9	-	99.9	
12月	102.4	368.0	-	90.0	85.3	89.5	78.6	67.9	-	99.6	
令和3年1月	104.5	330.0	-	97.9	71.2	94.7	89.7	63.0	-	95.3	
2月	104.9	384.7	-	88.8	96.7	95.6	90.5	63.2	-	115.0	
3月	99.0	393.5	-	89.3	71.6	96.7	94.8	55.3	-	147.7	
前月比(%)	-5.6	2.3	-	0.6	-26.0	1.2	4.8	-12.5	-	28.4	



5. 業種分類別指数

(2)在庫指数		その3		H27=100						
		鋁工業				鋁業				
		製造工業								
		家具工業	印刷業	木材・ 木製品 工業	その他 製品 工業					
ウ	エ	イ	ト	321.8	-	114.9	539.2	147.6		
原	指	数								
平	成	28	年	90.8	-	141.1	107.7	96.6		
平	成	29	年	30.9	-	140.0	76.3	94.0		
平	成	30	年	13.2	-	138.3	65.3	90.7		
令	和	元	年	8.7	-	75.8	63.5	80.7		
令	和	2	年	7.8	-	62.5	98.3	80.6		
原	指	数								
令	和	2	年	3	月	7.0	-	66.4	88.0	78.6
				4	月	7.2	-	66.4	117.3	85.0
				5	月	8.2	-	66.4	121.7	84.1
				6	月	7.9	-	66.4	111.9	84.1
				7	月	6.4	-	63.6	123.7	83.3
				8	月	8.2	-	63.6	97.7	83.2
				9	月	6.6	-	60.9	85.2	82.9
				10	月	5.9	-	58.1	86.8	77.2
				11	月	7.6	-	58.1	92.9	78.3
				12	月	6.8	-	58.1	100.7	77.3
令	和	3	年	1	月	8.3	-	58.1	103.5	77.4
				2	月	7.5	-	58.1	116.2	79.7
				3	月	5.6	-	58.1	69.5	89.3
前	年	同	月	比	(%)	-20.0	-	-12.5	-21.0	13.6
季	節	調	整	済	指	数				
令	和	2	年	3	月	7.6	-	68.1	100.5	76.7
				4	月	7.6	-	67.3	129.8	83.9
				5	月	9.3	-	68.1	120.3	81.6
				6	月	8.4	-	75.0	115.1	83.4
				7	月	7.1	-	68.6	131.7	84.3
				8	月	9.1	-	66.4	99.2	81.9
				9	月	6.9	-	62.0	85.1	83.8
				10	月	5.7	-	57.3	92.1	79.6
				11	月	6.9	-	55.6	88.2	81.3
				12	月	6.5	-	51.9	105.2	77.8
令	和	3	年	1	月	7.5	-	52.3	94.4	78.7
				2	月	5.9	-	57.4	91.7	78.3
				3	月	6.0	-	59.6	79.3	87.1
前	月	比	(%)			1.7	-	3.8	-13.5	11.2



6. 財分類別指数

(1)生産指数

H27=100

	最 終	投 資 財							生 産 財		
		投 資 財		消 費 財		耐 久 消 費 財	非 耐 久 消 費 財	飲 工 業 用 生 産 財	そ の 他 用 生 産 財		
		資 本 財	建 設 財	資 本 財	建 設 財						
ウ エ イ ト	4818.2	1913.2	1419.1	494.1	2905.0	951.1	1953.9	5181.8	4517.9	663.9	
原 指 数											
平 成 28 年	105.6	105.9	106.8	103.4	105.5	111.6	102.5	102.1	102.4	99.6	
平 成 29 年	103.7	98.2	93.5	111.7	107.4	107.8	107.2	106.6	107.2	102.0	
平 成 30 年	101.8	96.8	92.6	108.8	105.1	115.6	100.0	107.4	107.9	103.8	
令 和 元 年	104.2	91.4	85.5	108.7	112.7	145.3	96.8	104.6	105.0	101.7	
令 和 2 年	92.4	78.1	69.1	103.9	101.8	111.9	96.9	99.0	99.8	93.9	
原 指 数											
令 和 2 年 3 月	106.4	87.0	79.5	108.5	119.2	133.9	112.0	106.8	109.5	88.6	
4 月	88.8	73.3	55.9	123.4	98.9	92.1	102.3	102.6	104.0	92.7	
5 月	77.7	65.1	53.1	99.3	86.0	77.3	90.2	82.2	83.3	74.9	
6 月	90.8	72.8	62.6	102.1	102.7	114.1	97.2	91.8	91.4	94.6	
7 月	89.7	81.8	73.2	106.7	94.9	91.1	96.8	97.2	97.1	97.7	
8 月	78.9	61.8	51.0	93.0	90.1	107.4	81.6	84.4	85.4	78.2	
9 月	98.4	80.2	61.5	133.8	110.5	157.2	87.7	99.2	99.5	97.4	
10 月	93.5	84.8	75.7	110.8	99.3	102.4	97.7	106.7	108.0	98.4	
11 月	90.0	79.2	70.5	104.2	97.1	92.7	99.2	105.8	106.3	102.8	
12 月	104.7	77.8	71.5	95.9	122.5	154.0	107.2	107.3	107.7	104.4	
令 和 3 年 1 月	91.6	66.8	64.6	73.1	108.0	142.9	91.0	103.1	104.8	91.3	
2 月	106.1	82.5	79.5	91.1	121.6	176.5	94.9	103.7	105.8	89.6	
3 月	102.6	89.6	83.4	107.4	111.1	117.8	107.8	117.0	119.9	97.0	
前 年 同 月 比 (%)	-3.6	3.0	4.9	-1.0	-6.8	-12.0	-3.8	9.6	9.5	9.5	
季 節 調 整 済 指 数											
令 和 2 年 3 月	96.3	86.0	76.8	115.4	101.3	106.1	98.5	105.8	108.6	86.0	
4 月	91.4	80.3	62.9	130.9	100.1	110.2	93.6	102.6	104.3	87.4	
5 月	83.7	68.0	55.5	103.6	95.2	97.1	95.8	89.2	90.8	83.0	
6 月	88.0	68.8	60.4	93.9	99.5	97.0	100.3	89.4	88.5	92.9	
7 月	90.9	77.0	69.7	98.9	101.8	99.8	104.0	92.2	91.9	99.5	
8 月	85.4	61.6	49.7	97.4	101.8	110.8	96.8	92.0	91.8	94.5	
9 月	87.4	68.0	54.6	101.5	101.9	121.1	90.7	96.5	96.9	92.8	
10 月	95.4	82.6	76.1	99.2	104.0	118.6	96.5	99.8	101.5	89.1	
11 月	90.2	80.7	74.5	96.6	96.1	100.9	97.0	101.1	102.4	95.2	
12 月	93.9	77.1	70.5	93.0	104.5	127.8	93.4	103.0	103.1	99.8	
令 和 3 年 1 月	108.1	81.6	74.2	105.2	125.1	183.6	97.9	112.7	113.8	102.2	
2 月	112.6	89.5	79.9	120.8	126.0	181.3	99.2	109.1	112.1	91.2	
3 月	88.7	85.4	77.2	111.1	89.9	86.6	91.1	113.3	116.2	91.4	
前 月 比 (%)	-21.2	-4.6	-3.4	-8.0	-28.7	-52.2	-8.2	3.8	3.7	0.2	



6. 財分類別指数

(2) 在庫指数

H27=100

	最 終	投資財						消費財		生産財		
		需 要 財	資 本 財		建 設 財	耐 久 消 費 財	非 耐 久 消 費 財	鉦 工 業 用 生 産 財	其 他 用 生 産 財			
ウ エ イ ト	4846.0	1375.6	671.2	704.4	3470.4	1147.0	2323.4	5154.0	4907.5	246.5		
原 指 数												
平成 28 年	106.8	111.3	104.9	117.4	105.1	108.3	103.5	101.1	100.3	116.3		
平成 29 年	109.3	130.5	148.4	113.5	100.9	61.8	120.3	110.9	109.7	134.7		
平成 30 年	98.8	103.7	96.6	110.5	96.9	45.4	122.3	108.6	109.4	92.7		
令和 元 年	102.5	86.3	65.2	106.4	109.0	60.1	133.1	121.9	123.2	95.0		
令和 2 年	122.6	105.0	108.6	101.5	129.6	64.2	161.9	120.8	120.4	128.6		
原 指 数												
令和 2 年 3 月	116.0	106.1	114.6	98.0	119.9	54.7	152.0	120.0	122.4	72.1		
4 月	116.3	99.7	101.7	97.8	122.9	77.0	145.5	121.7	123.9	78.0		
5 月	120.9	111.5	118.5	104.8	124.7	80.4	146.6	120.5	122.1	89.5		
6 月	129.1	112.6	118.6	106.9	135.6	65.2	170.3	127.5	126.3	152.2		
7 月	127.5	114.0	123.9	104.6	132.9	68.6	164.6	122.6	118.1	212.8		
8 月	121.3	110.0	111.7	108.3	125.8	58.5	159.0	116.2	118.1	78.2		
9 月	119.2	105.5	109.0	102.2	124.6	50.1	161.3	121.8	120.7	145.1		
10 月	127.2	108.9	118.8	99.5	134.5	51.3	175.5	120.3	121.5	95.6		
11 月	146.3	106.3	113.3	99.7	162.1	90.1	197.7	128.1	124.1	209.2		
12 月	129.6	102.8	105.4	100.3	140.2	60.3	179.7	119.7	113.2	248.0		
令和 3 年 1 月	149.2	109.5	118.6	100.7	165.0	108.0	193.1	130.6	125.5	233.2		
2 月	152.3	102.1	109.4	95.0	172.1	88.2	213.6	121.6	117.5	203.2		
3 月	140.8	105.1	118.7	92.1	154.9	50.7	206.3	127.6	127.6	127.9		
前年同月比 (%)	21.4	-0.9	3.6	-6.0	29.2	-7.3	35.7	6.3	4.2	77.4		
季節調整済指数												
令和 2 年 3 月	118.1	108.7	119.0	99.5	121.3	67.0	148.9	122.3	123.4	103.8		
4 月	115.1	99.3	100.3	98.2	121.5	85.7	141.6	121.6	121.5	132.9		
5 月	114.5	105.8	107.4	103.3	118.1	78.7	138.2	121.9	123.5	82.9		
6 月	124.7	108.0	110.0	104.4	131.2	66.3	164.1	124.0	124.9	100.0		
7 月	123.6	110.5	115.0	104.0	126.4	67.7	158.6	120.5	115.8	178.7		
8 月	124.0	115.4	124.9	108.2	127.7	55.2	164.3	120.5	122.0	98.7		
9 月	125.7	113.4	123.4	103.5	131.5	57.2	157.7	120.8	120.8	132.0		
10 月	132.4	111.4	125.0	99.6	141.1	55.4	182.6	121.7	123.0	95.3		
11 月	149.0	105.1	110.8	101.6	167.1	91.8	204.2	130.5	126.7	204.1		
12 月	137.6	104.3	110.4	99.4	152.1	65.4	195.9	121.6	114.7	259.5		
令和 3 年 1 月	144.6	106.6	113.1	99.1	160.5	95.7	193.0	125.1	120.8	209.8		
2 月	145.7	101.4	108.4	96.8	162.9	64.7	216.6	120.8	117.0	221.9		
3 月	143.4	107.7	123.2	93.5	156.7	62.1	202.1	130.1	128.6	184.1		
前 月 比 (%)	-1.6	6.2	13.7	-3.4	-3.8	-4.0	-6.7	7.7	9.9	-17.0		



7. 業種分類別指数【四半期別】

(1)生産指数

その1

	鉄工業										
	製造工業										
	鉄鋼業	非鉄金属	金属製品	汎用・生産用機械工業		電気機械工業	情報通信機械工業	電子部品・デバイス工業		輸送機械工業	
				工業	工業			工業	工業		
ウエイト	10000.0	9984.3	70.1	226.0	265.4	1424.7	562.3	797.9	1754.2	789.6	
原指数											
平成28年	103.8	103.8	104.6	98.2	108.4	108.3	99.9	111.4	103.7	104.8	
平成29年	105.2	105.2	109.8	104.1	115.3	104.4	104.3	100.1	106.9	111.0	
平成30年	104.7	104.7	112.9	104.3	120.7	107.2	104.3	106.8	105.3	114.1	
令和元年	104.4	104.4	105.1	86.2	110.5	93.8	109.3	145.7	106.1	113.1	
令和2年	95.8	95.8	79.4	83.8	105.9	75.2	99.4	115.5	104.6	97.5	
原指数											
平成30年I期	102.9	102.9	111.0	105.7	95.9	110.0	100.1	109.2	100.8	111.0	
II期	102.9	102.9	116.8	109.5	119.7	100.8	100.1	96.5	104.6	111.7	
III期	103.8	103.8	108.9	100.5	145.9	110.7	105.9	114.4	107.4	113.8	
IV期	109.1	109.1	114.8	101.4	121.4	107.5	110.9	107.1	108.6	119.7	
平成31年I期	101.8	101.8	108.8	91.6	108.1	102.4	101.5	115.7	98.7	114.5	
令和元年II期	101.6	101.6	103.1	92.5	106.9	91.9	118.9	130.4	102.3	112.2	
III期	107.1	107.1	107.8	80.9	132.0	100.5	110.4	165.5	109.6	114.3	
IV期	107.2	107.2	100.7	79.7	95.0	80.5	106.3	171.2	113.9	111.2	
令和2年I期	101.3	101.3	93.4	84.6	94.0	93.3	97.8	115.4	112.6	111.9	
II期	89.1	89.1	69.1	76.9	117.7	65.1	100.8	90.3	102.3	68.2	
III期	91.4	91.4	73.5	78.7	113.8	64.6	98.4	129.8	94.8	94.6	
III期	101.6	101.5	81.7	95.0	97.9	77.8	100.6	126.6	108.7	115.5	
令和3年I期	104.2	104.2	84.5	93.3	110.2	83.4	105.0	155.3	114.5	116.6	
前年同月比(%)	2.9	2.9	-9.5	10.3	17.2	-10.6	7.4	34.6	1.7	4.2	
季節調整済指数											
平成30年I期	104.7	104.8	113.0	105.9	115.6	114.7	102.4	100.7	106.3	108.5	
II期	104.1	104.1	119.8	106.5	116.6	99.2	103.9	108.7	106.0	115.2	
III期	103.3	103.3	108.1	103.5	122.6	105.7	105.4	106.3	105.2	115.6	
IV期	105.7	105.7	111.3	100.9	124.1	108.0	104.5	112.0	103.9	116.9	
平成31年I期	104.8	104.8	111.3	93.2	125.5	106.9	106.2	110.0	104.3	114.7	
令和元年II期	104.7	104.7	105.6	90.8	107.1	97.0	120.1	149.1	104.1	115.7	
III期	105.8	105.8	105.5	83.1	112.8	94.5	108.7	153.3	106.8	114.0	
IV期	103.9	103.9	98.5	79.1	99.9	81.6	102.9	173.1	108.7	108.7	
令和2年I期	105.8	105.9	95.1	84.7	109.3	98.4	101.8	126.5	118.7	111.0	
II期	90.6	90.6	70.6	74.5	117.7	67.0	101.1	100.5	104.2	69.6	
III期	90.6	90.6	72.3	81.9	97.3	61.2	97.2	121.0	92.3	94.2	
III期	97.8	97.8	79.8	93.9	102.9	78.1	97.2	124.3	103.9	112.6	
令和3年I期	107.4	107.4	86.4	94.9	127.5	86.6	109.8	159.5	120.9	116.6	
前期比(%)	9.8	9.8	8.3	1.1	23.9	10.9	13.0	28.3	16.4	3.6	



7. 業種分類別指数【四半期別】

(1)生産指数

その2

	鉱工業									
	製造工業									
	窯業・土石製品	化学工業	石油・石炭製品	プラスチック工業	パルプ・紙・紙加工工業	繊維工業	食料品工業	その他	ゴム製品	皮革製品
	工業	工業	工業	工業	工業	工業	工業	工業	工業	工業
ウェイト	468.8	787.7	29.7	290.5	161.7	318.6	1382.2	654.9	9.1	138.0
原指数										
平成28年	94.3	109.6	96.2	107.4	97.1	92.1	100.1	100.8	95.6	102.5
平成29年	96.5	119.4	134.7	105.6	111.3	85.4	103.1	98.4	102.8	103.4
平成30年	95.9	109.2	110.3	100.3	101.3	75.4	102.2	99.8	102.4	102.8
令和元年	91.6	110.4	96.3	96.7	104.4	70.5	99.1	95.4	105.9	93.7
令和2年	92.4	120.2	75.7	91.9	90.9	61.2	96.8	81.6	90.4	71.5
原指数										
平成30年 I期	88.0	106.1	52.4	99.8	102.6	75.7	105.3	98.0	103.6	105.2
II期	91.0	115.5	121.3	100.8	100.8	78.3	101.1	101.2	105.1	103.5
III期	96.5	95.4	94.9	95.9	103.3	72.6	92.9	94.4	103.6	97.8
IV期	108.1	119.7	172.6	104.9	98.4	75.0	109.4	105.4	97.2	104.7
平成31年 I期	94.1	109.2	87.9	96.2	83.4	73.2	101.6	95.4	106.7	96.8
令和元年 II期	87.8	107.4	70.7	98.2	104.0	70.3	96.5	90.8	103.6	90.3
III期	90.1	109.7	79.5	92.3	120.9	70.4	90.9	96.2	106.7	94.4
IV期	94.3	115.2	147.2	100.1	109.5	68.2	107.2	99.2	106.7	93.4
令和2年 I期	84.7	113.5	62.7	91.6	85.0	67.6	102.1	93.2	105.2	84.8
II期	95.8	120.1	59.6	86.1	101.8	57.9	93.1	78.4	76.5	46.7
III期	91.0	117.2	79.3	87.4	84.7	55.7	89.9	74.8	78.1	75.3
III期	97.9	129.9	101.3	102.5	92.2	63.6	102.2	80.2	102.0	79.2
令和3年 I期	88.9	118.6	53.2	95.9	77.3	77.8	94.1	87.1	103.6	79.0
前年同月比(%)	5.0	4.5	-15.2	4.7	-9.1	15.1	-7.8	-6.5	-1.5	-6.8
季節調整済指数										
平成30年 I期	92.7	107.0	79.1	104.3	113.4	75.5	102.8	99.3	103.9	105.4
II期	93.7	115.4	147.3	101.8	101.1	77.5	101.4	100.1	104.5	106.8
III期	94.5	102.0	87.8	98.8	99.8	74.2	101.0	98.8	104.8	100.1
IV期	100.0	112.8	113.2	96.8	93.2	74.2	103.4	100.4	96.5	98.9
平成31年 I期	97.9	111.1	165.0	100.3	94.0	73.2	99.9	97.0	106.5	96.8
令和元年 II期	92.9	111.3	88.4	99.8	103.7	70.7	98.1	91.5	101.7	93.6
III期	90.0	116.7	81.0	94.0	113.9	71.8	98.6	98.4	107.1	95.5
IV期	87.1	108.4	92.9	93.7	105.0	67.7	100.2	95.6	107.7	88.8
令和2年 I期	92.4	120.9	118.3	94.4	93.3	67.5	100.5	95.2	107.9	87.8
II期	100.1	120.0	74.6	86.1	101.8	57.6	93.9	78.0	75.2	47.8
III期	91.6	128.8	82.4	90.2	79.0	57.0	97.8	76.6	78.2	76.1
III期	89.8	120.5	65.9	95.5	88.4	62.9	95.5	77.1	103.0	75.2
令和3年 I期	92.6	120.8	76.5	99.6	87.1	77.6	92.4	88.8	104.0	79.1
前期比(%)	3.1	0.2	16.1	4.3	-1.5	23.4	-3.2	15.2	1.0	5.2



7. 業種分類別指数【四半期別】

(1)生産指数		その3			H27=100				
		鋸工業				鋸業			
		製造工業							
		家具工業	印刷業	木材・ 木製品 工業	その他 製品 工業				
ウ	エ	イ	ト	123.8	157.1	82.9	144.0	15.7	
原	指	数							
平	成	28	年	94.9	95.8	105.7	107.3	98.3	
平	成	29	年	74.7	99.1	119.9	100.6	99.2	
平	成	30	年	76.1	95.6	122.1	108.8	99.6	
令	和	元	年	54.5	92.6	127.6	116.0	100.8	
令	和	2	年	56.3	83.4	123.3	86.7	103.3	
原	指	数							
平	成	30	年	I 期	70.9	96.8	90.1	120.1	98.3
				II 期	85.4	97.8	131.1	98.9	98.2
				III 期	53.6	85.7	134.4	112.2	91.7
				IV 期	94.4	102.1	132.7	103.9	110.2
平	成	31	年	I 期	56.9	90.2	108.7	124.3	101.5
令	和	元	年	II 期	56.1	91.3	137.2	92.8	102.7
				III 期	46.0	86.6	135.9	128.1	98.3
				IV 期	58.9	102.4	128.5	118.6	100.9
令	和	2	年	I 期	62.6	84.7	111.0	125.7	100.6
				II 期	79.0	80.4	135.0	73.7	98.4
				III 期	36.7	76.6	124.1	76.5	96.1
				III 期	46.7	92.0	123.2	70.9	118.2
令	和	3	年	I 期	62.0	87.4	104.6	105.1	105.2
前	年	同	月	比 (%)	-1.0	3.2	-5.8	-16.4	4.6
季	節	調	整	済	指	数			
平	成	30	年	I 期	69.6	99.1	115.7	112.0	96.8
				II 期	81.2	96.3	120.2	100.0	98.4
				III 期	59.4	94.9	121.8	118.8	99.5
				IV 期	91.2	92.2	129.4	105.3	103.0
平	成	31	年	I 期	57.6	92.8	136.7	113.6	101.4
令	和	元	年	II 期	52.8	91.4	129.3	100.1	104.0
				III 期	51.6	94.8	125.0	128.2	104.2
				IV 期	57.5	92.8	125.3	122.5	95.9
令	和	2	年	I 期	60.8	87.3	138.3	114.6	99.5
				II 期	68.5	79.4	125.5	78.7	98.7
				III 期	40.3	84.5	114.8	76.5	102.3
				III 期	46.7	83.8	118.9	73.0	111.8
令	和	3	年	I 期	64.5	89.9	129.7	96.6	105.0
前	期	比	(%)		38.1	7.3	9.1	32.3	-6.1



7. 業種分類別指数【四半期別】

(2)在庫指数

その1

	ウ エ イ ト	鉦工業									
		製造工業									
		鉄鋼業	非鉄金属	金属製品	汎用・生	電気機械	情報通信	電子部品・	輸送機械		
		工業	工業	工業	産用・業務 用機械工業	工業	機械工業	デバイス 工業	工業	工業	工業
		10000.0	9852.4	124.5	171.1	209.7	750.8	-	484.2	1222.1	818.0
原 指 数											
平成 28 年		103.9	104.0	106.6	99.9	104.4	119.2	-	104.3	91.7	105.1
平成 29 年		110.2	110.4	110.2	90.2	97.3	144.1	-	121.0	74.7	129.8
平成 30 年		103.9	104.1	119.7	71.1	101.4	97.5	-	92.5	91.0	154.5
令和 元年		112.5	113.0	131.1	99.4	119.8	65.2	-	180.3	117.9	169.7
令和 2 年		121.7	122.3	132.0	101.1	109.9	103.6	-	131.1	106.0	198.7
原 指 数											
平成 30 年 I 期		104.4	104.6	115.9	66.0	90.6	124.8	-	75.7	76.1	166.9
II 期		105.9	106.0	114.9	66.0	99.7	108.7	-	86.7	86.4	146.4
III 期		102.6	102.8	122.9	74.2	107.0	82.0	-	100.2	93.1	156.6
IV 期		102.6	102.8	125.0	78.4	108.2	74.3	-	107.4	108.2	148.0
平成 31 年 I 期		110.5	110.9	127.7	84.4	115.1	67.3	-	153.7	121.5	163.4
令和 元年 II 期		112.6	113.0	127.8	86.4	123.9	70.1	-	183.9	136.3	163.8
III 期		115.3	115.9	133.1	113.8	112.4	64.3	-	197.5	112.3	168.6
IV 期		111.7	112.2	135.7	112.9	127.7	59.2	-	186.3	101.6	183.0
令和 2 年 I 期		114.3	114.8	136.2	90.0	108.0	90.8	-	107.2	92.9	201.1
II 期		122.7	123.3	133.2	90.7	109.6	108.5	-	144.8	113.1	186.8
III 期		121.4	122.0	128.6	106.9	113.2	108.9	-	123.4	116.5	188.4
III 期		128.3	129.1	129.9	116.6	108.8	106.4	-	148.9	101.6	218.3
令和 3 年 I 期		136.7	137.5	133.5	122.9	99.7	110.2	-	188.0	91.3	224.7
前年同月比 (%)		19.6	19.8	-2.0	36.6	-7.7	21.4	-	75.4	-1.7	11.7
季節調整済指数											
平成 30 年 I 期		103.4	103.5	117.1	66.4	90.0	123.5	-	71.1	75.6	156.7
II 期		104.3	104.3	116.9	67.3	98.8	104.7	-	85.9	84.5	152.5
III 期		103.3	103.5	121.7	74.0	110.2	83.4	-	100.6	97.4	155.7
IV 期		104.6	104.9	122.8	76.3	106.9	76.3	-	116.5	106.9	153.4
平成 31 年 I 期		109.9	110.3	128.2	87.7	114.6	67.5	-	145.0	121.0	152.2
令和 元年 II 期		110.6	111.0	129.9	91.1	120.3	66.6	-	176.6	128.3	170.1
III 期		115.3	115.9	132.1	109.4	117.0	65.9	-	193.1	117.1	169.2
IV 期		114.5	115.0	134.1	106.9	127.0	60.4	-	209.1	105.1	189.3
令和 2 年 I 期		113.8	114.3	136.7	93.5	107.6	92.2	-	101.5	92.5	188.2
II 期		120.5	121.1	135.4	95.9	106.5	103.1	-	139.7	106.4	194.5
III 期		121.4	122.0	127.8	102.7	117.8	112.0	-	122.5	121.6	189.2
III 期		131.5	132.3	128.4	110.4	108.2	108.6	-	166.7	105.5	225.8
令和 3 年 I 期		135.9	136.7	134.0	127.7	99.1	111.2	-	179.7	90.6	209.8
前期比 (%)		3.3	3.3	4.4	15.7	-8.4	2.4	-	7.8	-14.1	-7.1



7. 業種分類別指数【四半期別】

(2)在庫指数

その2

	鉱工業										
	製造工業										
	窯業・土石製品	化学工業	石油・石炭製品	プラスチック製品	パルプ・紙・紙加工品	繊維工業	食料品工業	その他	ゴム製品	皮革製品	
	工業	工業	工業	工業	工業	工業	工業	工業	工業	工業	
ウェイト	463.6	1107.7	-	408.5	566.2	699.8	1767.1	1059.1	-	83.2	
原指数											
平成28年	111.3	112.2	-	101.7	129.3	87.7	97.2	104.6	-	87.5	
平成29年	109.1	124.5	-	111.2	189.2	90.5	110.9	69.4	-	76.0	
平成30年	97.7	113.3	-	108.7	170.0	81.6	108.5	57.7	-	69.5	
令和元年	96.3	162.0	-	105.6	147.1	75.7	101.9	49.1	-	75.0	
令和2年	97.2	237.9	-	91.6	111.8	83.0	99.8	67.1	-	100.5	
原指数											
平成30年 I期	98.6	103.7	-	114.4	175.0	88.1	110.0	59.5	-	71.7	
II期	102.2	112.1	-	113.7	200.2	82.0	115.0	53.9	-	40.9	
III期	97.8	119.0	-	102.3	159.4	78.8	104.1	58.4	-	72.0	
IV期	92.3	118.2	-	104.5	145.5	77.3	104.7	59.0	-	93.5	
平成31年 I期	90.0	148.4	-	112.2	143.0	76.8	103.4	57.9	-	65.2	
令和元年 II期	96.6	148.2	-	106.9	135.4	77.2	105.8	41.9	-	55.9	
III期	100.6	182.6	-	109.9	163.3	74.3	99.0	46.8	-	78.3	
IV期	98.0	168.9	-	93.5	146.5	74.4	99.2	49.8	-	100.5	
令和2年 I期	92.5	193.1	-	96.7	114.4	79.9	113.9	56.3	-	72.2	
II期	99.1	193.7	-	89.5	147.3	84.5	111.5	75.8	-	85.2	
III期	99.1	254.0	-	85.9	86.7	83.7	91.5	69.8	-	111.8	
III期	97.9	310.7	-	94.3	98.6	84.1	82.2	66.4	-	132.8	
令和3年 I期	99.7	360.2	-	93.2	78.0	94.6	92.6	65.9	-	105.6	
前年同月比 (%)	7.8	86.5	-	-3.6	-31.8	18.4	-18.7	17.1	-	46.3	
季節調整済指数											
平成30年 I期	101.1	107.6	-	112.9	174.7	90.6	106.7	56.8	-	72.4	
II期	101.0	113.0	-	113.0	196.4	81.6	109.0	57.1	-	58.2	
III期	95.4	113.8	-	105.0	157.0	76.4	108.7	59.6	-	69.5	
IV期	93.5	117.4	-	104.0	151.2	78.1	109.5	57.0	-	71.0	
平成31年 I期	92.8	152.4	-	110.7	145.5	77.6	102.4	53.6	-	68.3	
令和元年 II期	95.3	148.7	-	105.6	134.9	76.9	100.4	46.1	-	79.5	
III期	97.8	171.8	-	111.0	156.2	73.2	102.5	48.1	-	75.5	
IV期	99.2	175.0	-	94.5	150.8	75.0	101.9	48.0	-	76.4	
令和2年 I期	95.4	198.4	-	95.4	116.3	80.8	112.8	53.1	-	82.5	
II期	97.7	194.3	-	88.7	148.3	84.1	105.9	83.5	-	121.3	
III期	96.3	238.8	-	87.4	82.8	82.3	94.8	71.9	-	108.3	
III期	99.2	324.0	-	95.3	101.1	84.8	84.5	64.1	-	101.1	
令和3年 I期	102.8	369.4	-	92.0	79.8	95.7	91.7	60.5	-	119.3	
前期比 (%)	3.6	14.0	-	-3.5	-21.1	12.9	8.5	-5.6	-	18.0	



7. 業種分類別指数【四半期別】

(2)在庫指数		その3			H27=100	
		鋁工業				鋁業
		製造工業				
		家具工業	印刷業	木材・ 木製品 工業	その他 製品 工業	
ウ	エイト	321.8	-	114.9	539.2	147.6
原	指数					
平	成 28 年	90.8	-	141.1	107.7	96.6
平	成 29 年	30.9	-	140.0	76.3	94.0
平	成 30 年	13.2	-	138.3	65.3	90.7
令	和 元 年	8.7	-	75.8	63.5	80.7
令	和 2 年	7.8	-	62.5	98.3	80.6
原	指数					
平	成 30 年 I 期	16.9	-	134.1	67.3	94.8
	II 期	13.0	-	139.0	62.2	93.2
	III 期	12.0	-	139.4	66.7	90.8
	IV 期	10.8	-	140.8	65.1	84.2
平	成 31 年 I 期	9.2	-	148.4	66.5	84.0
令	和 元 年 II 期	8.5	-	52.6	57.4	83.4
	III 期	8.0	-	51.7	64.1	77.3
	IV 期	9.0	-	50.7	66.1	77.9
令	和 2 年 I 期	9.7	-	62.7	80.4	77.3
	II 期	7.8	-	66.4	117.0	84.4
	III 期	7.1	-	62.7	102.2	83.1
	III 期	6.8	-	58.1	93.5	77.6
令	和 3 年 I 期	7.1	-	58.1	96.4	82.1
前	年 同 月 比 (%)	-26.8	-	-7.3	19.9	6.2
季	節 調 整 済 指 数					
平	成 30 年 I 期	15.5	-	141.9	61.3	94.3
	II 期	14.3	-	137.2	63.5	92.6
	III 期	13.1	-	136.3	69.1	89.7
	IV 期	9.9	-	138.3	67.0	86.3
平	成 31 年 I 期	8.3	-	144.2	61.8	83.3
令	和 元 年 II 期	9.2	-	55.6	59.7	82.0
	III 期	8.7	-	54.1	65.9	77.5
	IV 期	8.5	-	47.9	67.1	79.8
令	和 2 年 I 期	8.8	-	61.1	76.9	76.7
	II 期	8.4	-	70.1	121.7	83.0
	III 期	7.7	-	65.7	105.3	83.3
	III 期	6.4	-	54.9	95.2	79.6
令	和 3 年 I 期	6.5	-	56.4	88.5	81.4
前	期 比 (%)	1.6	-	2.7	-7.0	2.3



8. 財分類別指数 【四半期別】

(1)生産指数

H27=100

	最 終	投 資 財							生 産 財		
		需 要 財	投 資 財		消 費 財			耐 久 消 費 財	非 耐 久 消 費 財	鉦工業用 生 産 財	その他用 生 産 財
			資 本 財	建 設 財	耐 久 消 費 財	非 耐 久 消 費 財					
ウ エ イ ト	4818.2	1913.2	1419.1	494.1	2905.0	951.1	1953.9	5181.8	4517.9	663.9	
原 指 数											
平 成 28 年	105.6	105.9	106.8	103.4	105.5	111.6	102.5	102.1	102.4	99.6	
平 成 29 年	103.7	98.2	93.5	111.7	107.4	107.8	107.2	106.6	107.2	102.0	
平 成 30 年	101.8	96.8	92.6	108.8	105.1	115.6	100.0	107.4	107.9	103.8	
令 和 元 年	104.2	91.4	85.5	108.7	112.7	145.3	96.8	104.6	105.0	101.7	
令 和 2 年	92.4	78.1	69.1	103.9	101.8	111.9	96.9	99.0	99.8	93.9	
原 指 数											
平 成 30 年 I 期	102.6	92.9	96.2	83.6	108.9	118.9	104.0	103.3	103.3	102.8	
II 期	98.7	90.4	83.8	109.2	104.1	107.1	102.7	106.7	107.4	102.1	
III 期	100.7	103.0	96.2	122.5	99.2	119.7	89.2	106.8	108.3	96.3	
IV 期	105.3	100.8	94.1	120.1	108.2	116.7	104.1	112.7	112.6	113.8	
平 成 31 年 I 期	101.5	92.8	92.1	95.0	107.2	122.3	99.9	102.1	102.2	100.6	
令 和 元 年 II 期	100.6	90.9	85.5	106.6	107.0	133.1	94.3	102.6	103.1	98.8	
III 期	109.0	100.7	92.9	123.2	114.4	159.6	92.3	105.4	106.5	97.8	
IV 期	106.0	81.3	71.4	109.9	122.2	166.3	100.7	108.2	108.1	109.4	
令 和 2 年 I 期	98.7	86.7	84.8	92.4	106.5	118.1	100.9	103.7	105.0	95.0	
II 期	85.8	70.4	57.2	108.3	95.9	94.5	96.6	92.2	92.9	87.4	
III 期	89.0	74.6	61.9	111.2	98.5	118.6	88.7	93.6	94.0	91.1	
III 期	96.1	80.6	72.6	103.6	106.3	116.4	101.4	106.6	107.3	101.9	
令 和 3 年 I 期	100.1	79.6	75.8	90.5	113.6	145.7	97.9	107.9	110.2	92.6	
前 年 同 月 比 (%)	1.4	-8.2	-10.6	-2.1	6.7	23.4	-3.0	4.1	5.0	-2.5	
季 節 調 整 済 指 数											
平 成 30 年 I 期	104.0	98.6	97.7	106.2	104.6	113.7	101.1	106.0	106.1	103.9	
II 期	99.7	90.6	83.6	110.1	107.0	115.3	102.2	107.9	108.8	101.9	
III 期	99.5	97.0	92.1	107.4	102.8	113.1	97.0	107.3	108.2	100.9	
IV 期	102.4	99.1	94.9	110.4	104.6	120.5	98.9	107.9	108.1	107.6	
平 成 31 年 I 期	103.8	100.4	94.2	118.3	105.6	118.2	98.1	105.7	106.0	102.7	
令 和 元 年 II 期	104.9	95.4	91.7	108.6	112.0	145.8	96.1	105.0	105.6	100.4	
III 期	106.8	92.4	86.4	109.5	117.4	149.4	100.0	105.2	105.8	102.2	
IV 期	103.8	81.5	73.2	102.8	117.8	168.8	95.8	103.0	103.2	102.1	
令 和 2 年 I 期	103.9	94.9	88.1	116.0	109.1	127.0	99.9	107.4	108.6	98.5	
II 期	87.7	72.4	59.6	109.5	98.3	101.4	96.6	93.7	94.5	87.8	
III 期	87.9	68.9	58.0	99.3	101.8	110.6	97.2	93.6	93.5	95.6	
III 期	93.2	80.1	73.7	96.3	101.5	115.8	95.6	101.3	102.3	94.7	
令 和 3 年 I 期	103.1	85.5	77.1	112.4	113.7	150.5	96.1	111.7	114.0	94.9	
前 期 比 (%)	10.6	6.7	4.6	16.7	12.0	30.0	0.5	10.3	11.4	0.2	



8. 財分類別指数 【四半期別】

(2)在庫指数

H27=100

	最 終	需 要 財						生 産 財			
		投 資 財		消 費 財		耐 久 消 費 財	非 耐 久 消 費 財	生 産 財	飲 工 業 用 生 産 財	そ の 他 用 生 産 財	
		資 本 財	建 設 財	資 本 財	建 設 財						
ウ エ イ ト	4846.0	1375.6	671.2	704.4	3470.4	1147.0	2323.4	5154.0	4907.5	246.5	
原 指 数											
平 成 28 年	106.8	111.3	104.9	117.4	105.1	108.3	103.5	101.1	100.3	116.3	
平 成 29 年	109.3	130.5	148.4	113.5	100.9	61.8	120.3	110.9	109.7	134.7	
平 成 30 年	98.8	103.7	96.6	110.5	96.9	45.4	122.3	108.6	109.4	92.7	
令 和 元 年	102.5	86.3	65.2	106.4	109.0	60.1	133.1	121.9	123.2	95.0	
令 和 2 年	122.6	105.0	108.6	101.5	129.6	64.2	161.9	120.8	120.4	128.6	
原 指 数											
平 成 30 年 I 期	101.2	115.7	125.0	107.0	95.5	51.6	117.2	107.4	106.0	135.6	
II 期	105.0	111.7	110.6	112.8	102.4	42.4	132.0	106.6	107.7	84.2	
III 期	96.2	96.2	79.3	112.2	96.2	45.0	121.5	108.6	109.7	88.2	
IV 期	92.7	91.3	71.6	110.0	93.3	42.5	118.4	111.8	114.2	62.6	
平 成 31 年 I 期	100.7	89.7	65.8	112.5	105.0	52.5	131.0	119.7	122.7	59.1	
令 和 元 年 II 期	96.8	87.9	70.4	104.6	100.3	63.1	118.6	127.5	126.4	148.9	
III 期	107.5	84.0	64.3	102.7	116.9	57.2	146.3	122.6	124.3	89.0	
IV 期	105.1	83.6	60.3	105.7	113.7	67.7	136.4	117.8	119.6	82.8	
令 和 2 年 I 期	111.4	96.1	94.3	97.9	117.4	56.5	147.5	117.0	118.9	78.4	
II 期	122.1	107.9	112.9	103.2	127.7	74.2	154.1	123.2	124.1	106.6	
III 期	122.7	109.8	114.9	105.0	127.8	59.1	161.6	120.2	119.0	145.4	
III 期	134.4	106.0	112.5	99.8	145.6	67.2	184.3	122.7	119.6	184.3	
令 和 3 年 I 期	147.4	105.6	115.6	95.9	164.0	82.3	204.3	126.6	123.5	188.1	
前 年 同 月 比 (%)	32.3	9.9	22.6	-2.0	39.7	45.7	38.5	8.2	3.9	139.9	
季 節 調 整 済 指 数											
平 成 30 年 I 期	99.8	115.2	121.0	109.0	93.8	46.6	117.7	105.8	104.3	124.4	
II 期	100.6	107.8	103.9	111.3	97.8	45.5	123.2	108.3	108.5	96.7	
III 期	97.5	98.7	84.4	110.9	97.0	46.1	121.4	109.1	110.2	82.0	
IV 期	97.2	92.8	73.8	110.9	99.2	42.7	127.2	111.2	114.5	55.8	
平 成 31 年 I 期	98.7	89.4	65.1	113.2	102.5	47.1	130.6	118.5	121.3	68.0	
令 和 元 年 II 期	93.6	85.0	66.0	103.4	96.9	64.8	113.8	126.7	125.5	145.7	
III 期	109.0	86.4	67.5	102.9	117.5	57.7	145.0	122.9	124.7	88.0	
IV 期	109.4	84.3	61.8	106.1	119.9	71.8	143.8	119.6	121.4	83.3	
令 和 2 年 I 期	109.4	95.9	94.2	98.4	114.7	52.9	147.2	115.8	117.6	87.9	
II 期	118.1	104.4	105.9	102.0	123.6	76.9	148.0	122.5	123.3	105.3	
III 期	124.4	113.1	121.1	105.2	128.5	60.0	160.2	120.6	119.5	136.5	
III 期	139.7	106.9	115.4	100.2	153.4	70.9	194.2	124.6	121.5	186.3	
令 和 3 年 I 期	144.6	105.2	114.9	96.5	160.0	74.2	203.9	125.3	122.1	205.3	
前 期 比 (%)	3.5	-1.6	-0.4	-3.7	4.3	4.7	5.0	0.6	0.5	10.2	



## 鉱工業生産指数における季節調整法X-12-ARIMAのスペックファイル等について

### 1 手 法

鉱工業生産指数における季節調整済指数系列は、季節要因に加え、曜日・祝祭日要因、うるう年要因によっても調整されております。

$$\text{季節調整済指数} = \text{原指数} \div (\text{季節指数} \times \text{曜日} \cdot \text{祝祭日} \cdot \text{うるう年指数})$$

### 2 スペックファイル

季節調整法は米国センサス局のX-12-ARIMAで、具体的なスペックファイルの見本は以下のとおりです。

```
series { start=2012.1
         span=(2012.1,2019.12)
         decimals=1 }
transform { function = log }
arima { model=(0 1 1)(0 1 1) }
regression { variables=( td1 nolpyear lpyear ) → 在庫指数の場合は、
         save = ( td hol )                      regressionの{}内を削除
         user = (jap-hol)
         usertype=holiday
         start =2012.1
         file = "XXXXXXXXXXXXXXXXX" }
forecast { maxlead=12 }
estimate { save = ( mdl ) maxiter = 500 }
x11 { print = (none + d10+d11+d16)
      save = (d10 d11 d16)
      Seasonalma = x11default }
```

### 3 季節指数等の運用

令和2年1月以降の季節指数は、暫定季節調整方法を採用しており、具体的には、令和元年の季節指数を適用しています。

これに対し、曜日・祝祭日・うるう年指数は、暫定方式を採らず、上記2で推計されたパラメータとカレンダーから計算して利用しています。

### 4 外れ値処理

令和元年年間補正において、各系列の外れ値の設定をしたものではありません。



☆ 山形県のホームページからもご覧になれます。

HPアドレス <https://www.pref.yamagata.jp/>

・トップページ → 目的から探す → 統計情報・オープンデータ  
→ 商工・観光 → 鉱工業指数

または

・トップページ → 組織から探す → みらい企画創造部  
→ 統計企画課 → 統計データ(分野別) → 鉱工業

### 山形県鉱工業指数 令和3年3月 速報

<問い合わせ先>

山形県みらい企画創造部統計企画課 経済統計担当

住所 〒990-8570 山形市松波二丁目8-1

電話 023(630)2809 または 2184

FAX 023(630)2185



2021年4月1日  
日本銀行山形事務所

## 山形県企業短期経済観測調査結果 (2021年3月調査)

	製造業	非製造業	全産業
調査対象企業数(社)	45	49	94
回答企業数(社)	44	48	92
回答率(%)	97.8	98.0	97.9

&lt;回答期間&gt; 2月25日~3月31日

(参考) 事業計画の前提となっている想定為替レート&lt;円/ドル、山形県・全産業&gt;

	2020年度			2021年度		
		上期	下期		上期	下期
2020年12月調査	105.19	105.23	105.15	—	—	—
2021年3月調査	105.27	105.31	105.23	104.46	104.46	104.46

### 1. 業況判断

#### (図表1) 業種別の業況判断

「良い」-「悪い」回答社数構成比・%ポイント

	2020/12月 a	2021/3月			6月予測	
		前回予測	今回調査 b	変化幅 b-a	c	変化幅 c-b
全産業	▲ 15	▲ 14	▲ 3	12	▲ 10	▲ 7
全国	▲ 15	▲ 18	▲ 8	7	▲ 10	▲ 2
製造業	▲ 25	▲ 20	▲ 7	18	▲ 7	0
化学	▲ 25	▲ 25	33	58	0	▲ 33
はん用・生産用・業務用機械	▲ 50	▲ 50	▲ 37	13	▲ 38	▲ 1
電気機械	0	0	17	17	8	▲ 9
輸送用機械	▲ 67	▲ 33	67	134	67	0
全国	▲ 20	▲ 19	▲ 6	14	▲ 7	▲ 1
非製造業	▲ 6	▲ 8	0	6	▲ 13	▲ 13
建設	0	9	8	8	0	▲ 8
卸・小売	63	25	63	0	13	▲ 50
運輸・郵便	▲ 29	▲ 29	▲ 43	▲ 14	▲ 43	0
情報通信	▲ 40	▲ 40	▲ 25	15	▲ 25	0
電気・ガス	0	0	20	20	▲ 20	▲ 40
対事業所サービス	0	▲ 20	0	0	0	0
宿泊・飲食・対個人サービス	▲ 80	▲ 40	▲ 60	20	▲ 40	20
全国	▲ 11	▲ 16	▲ 9	2	▲ 12	▲ 3

<本件に関するお問い合わせ先>  
日本銀行山形事務所 TEL:023-622-4004



業況判断の推移(全国との比較 1996年2月調査以降)

(1) 全産業

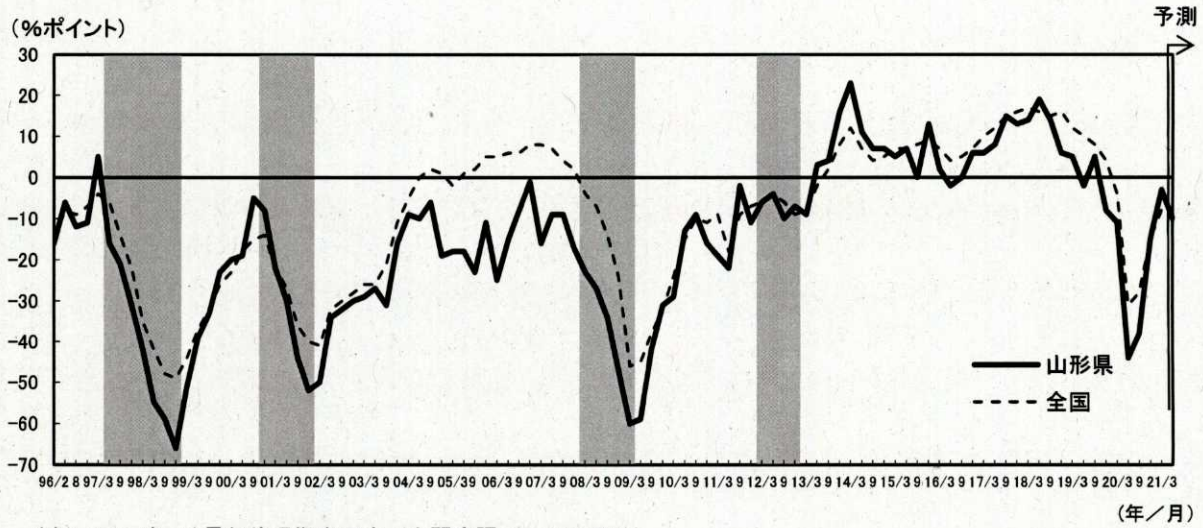

(注) シャドーは景気後退期を示す(内閣府調べ、以下同じ)。

(2) 製造業

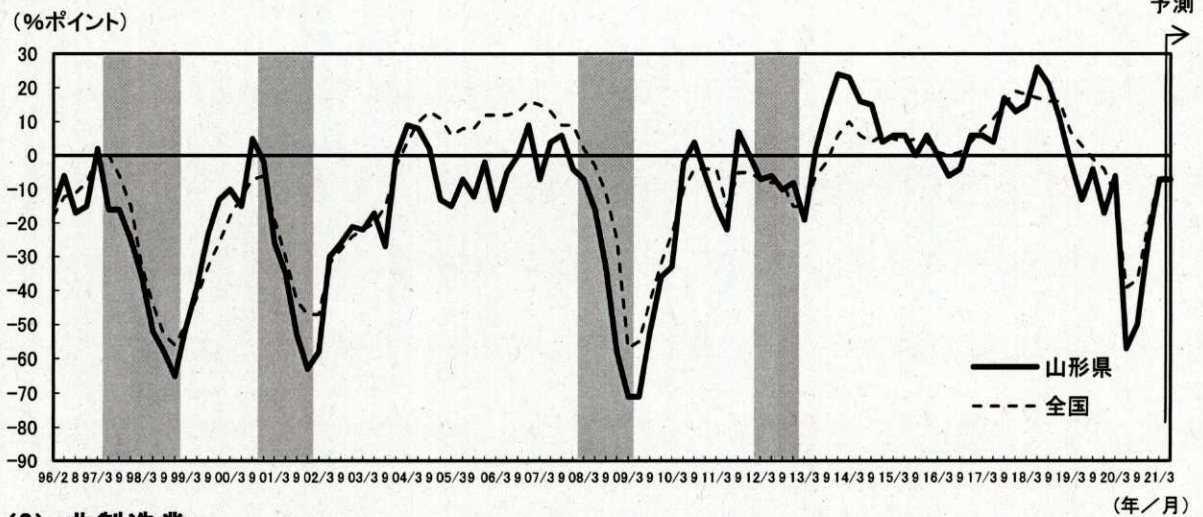

(3) 非製造業

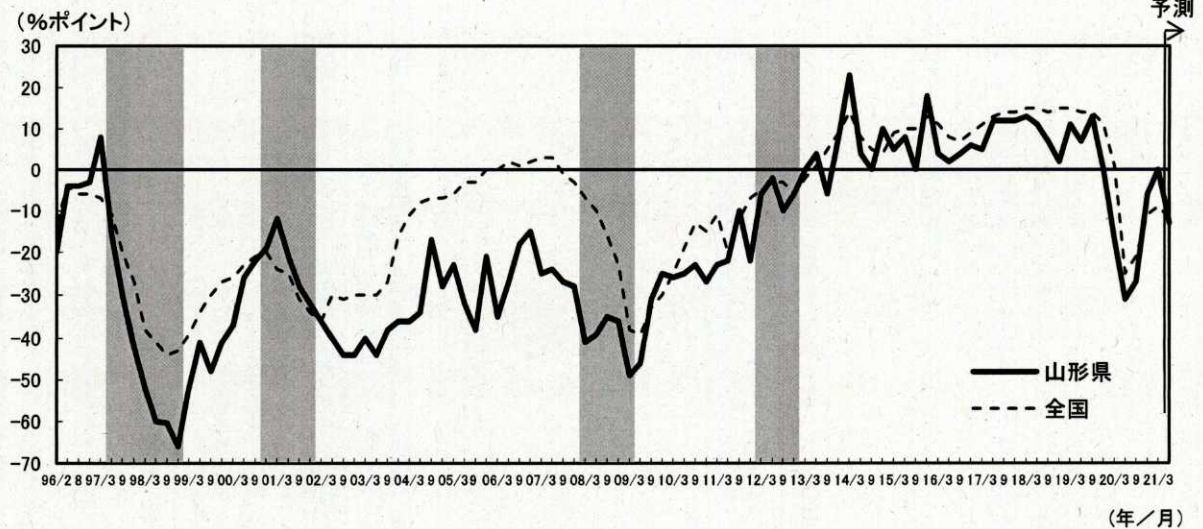



## 2. 需給・在庫・価格判断

(図表2) 国内での製商品・サービス需給判断

「需要超過」－「供給超過」回答社数構成比・%ポイント

	2020/12月 a	2021/3月			6月予測	
		前回予測	今回調査 b	変化幅 b-a	c	変化幅 c-b
製造業	▲ 47	▲ 43	▲ 28	19	▲ 29	▲ 1

(図表3) 製商品在庫水準判断

「過大」－「不足」回答社数構成比・%ポイント

	2020/12月 a	2021/3月			6月予測	
		前回予測	今回調査 b	変化幅 b-a	c	変化幅 c-b
製造業	19		9	▲ 10		

(図表4) 販売価格判断

「上昇」－「下落」回答社数構成比・%ポイント

	2020/12月 a	2021/3月			6月予測	
		前回予測	今回調査 b	変化幅 b-a	c	変化幅 c-b
全産業	▲ 11	▲ 9	▲ 4	7	▲ 3	1
製造業	▲ 16	▲ 13	▲ 7	9	▲ 4	3
非製造業	▲ 6	▲ 4	▲ 2	4	▲ 2	0

(図表5) 仕入価格判断

「上昇」－「下落」回答社数構成比・%ポイント

	2020/12月 a	2021/3月			6月予測	
		前回予測	今回調査 b	変化幅 b-a	c	変化幅 c-b
全産業	8	17	28	20	25	▲ 3
製造業	6	15	31	25	27	▲ 4
非製造業	9	17	24	15	24	0



### 3. 売上・収益計画

(図表6) 売上高

前年度比・%

	2019年度	2020年度		2021年度		
		(計画)	修正率	(計画)	修正率	
山形県	全産業	▲ 0.9	▲ 6.2	▲ 0.2	3.7	—
	製造業	▲ 1.6	▲ 7.4	▲ 1.4	6.5	—
	非製造業	▲ 0.1	▲ 4.9	1.2	0.5	—

(注) 修正率・幅は、前回調査との対比(以下、同じ)。

(図表7) 経常利益

前年度比・%

	2019年度	2020年度		2021年度		
		(計画)	修正率	(計画)	修正率	
山形県	全産業	▲ 2.8	▲ 33.8	23.6	22.1	—
	製造業	6.5	▲ 32.5	18.9	27.3	—
	非製造業	▲ 21.3	▲ 37.5	40.4	6.4	—

(図表8) 売上高経常利益率

%・%ポイント

	2019年度	2020年度		2021年度		
		(計画)	修正幅	(計画)	修正幅	
山形県	全産業	2.70	1.95	0.37	2.30	—
	製造業	3.69	2.79	0.47	3.34	—
	非製造業	1.57	1.02	0.28	1.08	—



#### 4. 設備投資計画等

(図表9) 設備投資額 (含む土地投資額)

前年度比・%

	2019年度	2020年度		2021年度		
		(計画)	修正率	(計画)	修正率	
山形県	全産業	▲ 22.6	▲ 24.2	▲ 20.8	32.3	—
	製造業	▲ 27.1	▲ 42.5	▲ 40.6	81.6	—
	非製造業	▲ 16.3	▲ 1.7	4.1	▲ 3.1	—

(注) ソフトウェア投資額、研究開発投資額は含まない。

(図表10) ソフトウェア・研究開発を含む設備投資額(除く土地投資額)

前年度比・%

	2019年度	2020年度		2021年度		
		(計画)	修正率	(計画)	修正率	
山形県	全産業	▲ 14.8	▲ 19.4	▲ 20.1	31.3	—
	製造業	▲ 23.1	▲ 36.4	▲ 35.3	64.4	—
	非製造業	2.9	7.6	2.5	0.2	—

(図表11) 生産・営業用設備判断

「過剰」－「不足」回答社数構成比・%ポイント

	2020/12月	2021/3月			6月予測		
		前回予測	今回調査	変化幅		変化幅	
	a		b	b-a	c	c-b	
山形県	全産業	8	6	6	▲ 2	0	▲ 6
	製造業	20	20	18	▲ 2	11	▲ 7
	非製造業	▲ 2	▲ 6	▲ 5	▲ 3	▲ 11	▲ 6
全国	全産業	6	4	4	▲ 2	2	▲ 2
	製造業	12	9	7	▲ 5	5	▲ 2
	非製造業	1	0	1	0	▲ 1	▲ 2



## 5. 雇用

(図表12) 雇用人員判断

「過剰」－「不足」回答社数構成比・%ポイント

	2020/12月 a	2021/3月			6月予測	
		前回予測	今回調査 b	変化幅 b-a	c	変化幅 c-b
山形県 全産業	▲ 18	▲ 18	▲ 19	▲ 1	▲ 15	4
山形県 製造業	▲ 2	0	▲ 9	▲ 7	▲ 2	7
山形県 非製造業	▲ 33	▲ 35	▲ 28	5	▲ 28	0
全国 全産業	▲ 10	▲ 13	▲ 12	▲ 2	▲ 16	▲ 4
全国 製造業	5	0	▲ 2	▲ 7	▲ 6	▲ 4
全国 非製造業	▲ 20	▲ 22	▲ 20	0	▲ 22	▲ 2

(図表13) 新卒採用計画(全産業) <6、12月調査のみ>

前年度比・%

	2019年度		2020年度		2021年度	
		修正率	(計画)	修正率	(計画)	修正率
山形県	▲ 7.9	—	6.8	4.1	1.3	12.1
全国	3.3	—	▲ 2.6	▲ 2.8	▲ 6.1	▲ 3.2

## 6. 企業金融

(図表14) 資金繰り判断(全産業)

「楽である」－「苦しい」回答社数構成比・%ポイント

	2020/12月 a	2021/3月			6月予測	
		前回予測	今回調査 b	変化幅 b-a	c	変化幅 c-b
山形県	▲ 5	/	1	6	/	/
全国	7	/	9	2	/	/

(図表15) 金融機関の貸出態度判断(全産業)

「緩い」－「厳しい」回答社数構成比・%ポイント

	2020/12月 a	2021/3月			6月予測	
		前回予測	今回調査 b	変化幅 b-a	c	変化幅 c-b
山形県	9	/	11	2	/	/
全国	18	/	18	0	/	/

(図表16) 借入金利水準判断(全産業)

「上昇」－「低下」回答社数構成比・%ポイント

	2020/12月 a	2021/3月			6月予測	
		前回予測	今回調査 b	変化幅 b-a	c	変化幅 c-b
山形県	▲ 1	3	▲ 2	▲ 1	8	10
全国	▲ 2	3	▲ 1	1	5	6



令和 3年 6月11日  
山形県統計企画課

## 2015年基準 消費者物価指数 山形市 2021年(令和3年)4月分

### 1 概 況

2015年(平成27年)を100として

- (1) **総合指数は101.7**  
前年同月比は0.3%の上昇      前月比は0.6%の下落
- (2) **生鮮食品を除く総合指数は101.7**  
前年同月比は0.6%の上昇      前月比は0.6%の下落
- (3) **生鮮食品及びエネルギーを除く総合指数は101.4**  
前年同月比は0.1%の上昇      前月比は0.8%の下落

図1 総合指数の動き



図2 生鮮食品を除く総合指数の動き



図3 生鮮食品及びエネルギーを除く総合指数の動き

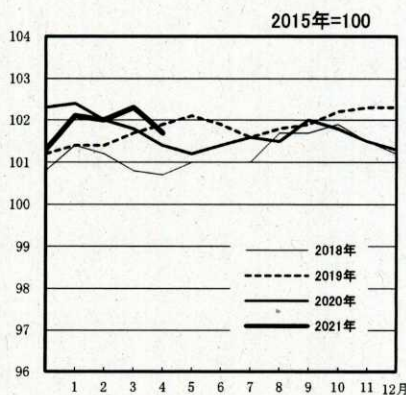

表1 総合、生鮮食品を除く総合、生鮮食品及びエネルギーを除く総合の前月比及び前年同月比

		2020年 4月	5月	6月	7月	8月	9月	10月	11月	12月	2021年 1月	2月	3月	4月
総 合	指 数	101.4	101.2	101.4	101.6	101.5	102.0	101.8	101.5	101.3	102.1	102.0	102.3	101.7
	前月比 (%)	▲ 0.4	▲ 0.2	0.3	0.2	0.0	0.4	▲ 0.2	▲ 0.3	▲ 0.2	0.8	▲ 0.1	0.4	▲ 0.6
	前年 同月比 (%)	▲ 0.5	▲ 0.9	▲ 0.5	0.0	▲ 0.3	0.1	▲ 0.4	▲ 0.8	▲ 1.0	▲ 0.3	0.0	0.5	0.3
生鮮食品を 除く総合	指 数	101.1	101.0	101.1	101.2	101.0	101.3	101.5	101.5	101.5	101.9	101.9	102.4	101.7
	前月比 (%)	▲ 0.6	▲ 0.2	0.2	0.1	▲ 0.3	0.3	0.2	0.1	▲ 0.1	0.4	0.0	0.5	▲ 0.6
	前年 同月比 (%)	▲ 0.9	▲ 1.1	▲ 0.6	▲ 0.4	▲ 0.9	▲ 0.5	▲ 0.7	▲ 0.9	▲ 0.8	▲ 0.3	0.0	0.6	0.6
生鮮食品及び エネルギー を除く総合	指 数	101.3	101.3	101.3	101.3	101.0	101.4	101.8	101.9	101.7	102.2	102.1	102.2	101.4
	前月比 (%)	▲ 0.1	0.0	▲ 0.1	0.1	▲ 0.4	0.4	0.4	0.1	▲ 0.2	0.4	▲ 0.1	0.2	▲ 0.8
	前年 同月比 (%)	▲ 0.2	▲ 0.2	0.0	0.1	▲ 0.5	▲ 0.1	▲ 0.1	0.0	▲ 0.1	0.5	0.7	0.7	0.1

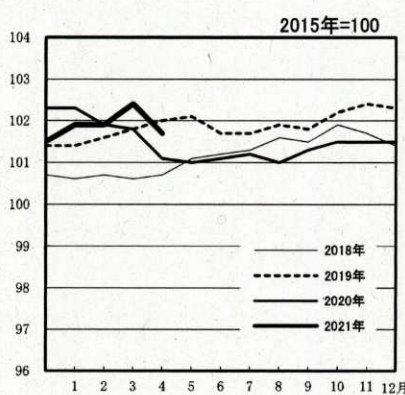
※ 前月比・前年同月比は端数処理前の指数により計算しているため、公表上の指数による計算とは一致しない場合があります。

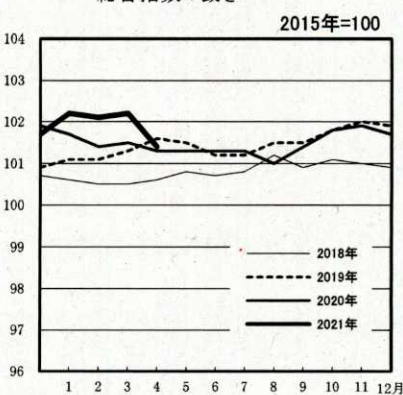

## 2 10大費目指数の動き (2021年(令和3年)4月分)

### (1) 前年同月との比較

表2 10大費目の前年同月比及び寄与度

2015年=100

費目	指数	前年同月比 (%)	寄与度	主な動き ※寄与度順 中分類、前年同月比(寄与度)	
				上昇	下落
総合	101.7	0.3	0.32	—	—
食料	104.4	▲0.9	▲0.23	外食 1.8%(0.09) 菓子類 0.6%(0.02)	野菜・海藻 ▲6.2%(▲0.18) 果物 ▲4.1%(▲0.05)
住居	104.3	2.4	0.51	設備修繕・維持 11.1%(0.46) 家賃 0.3%(0.05)	
光熱・水道	101.0	0.0	0.00	他の光熱 19.9%(0.23)	電気代 ▲5.1%(▲0.20) ガス代 ▲1.3%(▲0.02)
家具・家事用品	102.8	3.3	0.09	家事雑貨 12.8%(0.07) 家事用消耗品 4.9%(0.04)	家庭用耐久財 ▲5.0%(▲0.04)
被服及び履物	104.5	0.1	0.00	衣料 2.3%(0.03) 履物類 1.2%(0.01)	シヤツ・セーター・下着類 ▲1.8%(▲0.02) 他の被服 ▲2.3%(▲0.01)
保健医療	103.0	▲0.5	▲0.02		保健医療用品・器具 ▲1.0%(▲0.01) 医薬品・健康保持用摂取品 ▲0.9%(▲0.01)
交通・通信	94.8	▲1.7	▲0.25	自動車等関係費 4.6%(0.42) 交通 0.1%(0.00)	通信 ▲15.8%(▲0.68)
教育	93.0	▲0.4	▲0.02	補習教育 0.7%(0.01)	授業料等 ▲1.0%(▲0.02)
教養娯楽	102.1	1.2	0.11	教養娯楽サービス 1.4%(0.07) 教養娯楽用耐久財 4.8%(0.02)	
諸雑費	102.1	2.4	0.13	たばこ 9.6%(0.05) 身の回り用品 6.7%(0.04)	

#### 〔総合指数の前年同月比に寄与した主な内訳〕

- 上昇** 設備修繕・維持 …… 駐車場工事費、火災・地震保険料 など  
 自動車等関係費 …… ガソリン、普通乗用車(海外メーカー) など  
**下落** 通信 …… 通信料(携帯電話)、携帯電話機  
 電気代 …… 電気代



(2) 前月からの動き

表3 10大費目指数、前月比及び寄与度

2015年=100

費目	指数	前月比 (%)	寄与度	主な動き ※寄与度順 中分類、前月比(寄与度)	
				上昇	下落
総合	101.7	▲ 0.6	▲ 0.61	—	—
食料	104.4	0.1	0.03	外食 1.3%(0.07) 野菜・海藻 2.0%(0.05)	果物 ▲7.9%(▲0.09) 飲料 ▲1.4%(▲0.02)
住居	104.3	▲ 0.2	▲ 0.05	設備修繕・維持 0.2%(0.01)	家賃 ▲0.3%(▲0.06)
光熱・水道	101.0	1.0	0.09	電気代 1.3%(0.05) 他の光熱 2.1%(0.03)	
家具・家事用品	102.8	▲ 0.4	▲ 0.01	家事用消耗品 1.4%(0.01) 室内装備品 0.3%(0.00)	家庭用耐久財 ▲2.1%(▲0.01) 家事雑貨 ▲1.9%(▲0.01)
被服及び履物	104.5	0.0	0.00	シヤツ・セーター・下着類 1.6%(0.02)	衣料 ▲1.5%(▲0.02) 他の被服 ▲0.5%( 0.00)
保健医療	103.0	0.0	0.00	保健医療用品・器具 0.5%(0.00) 医薬品・健康保持用摂取品 0.1%(0.00)	保健医療サービス ▲0.2%(▲0.01)
交通・通信	94.8	▲ 4.7	▲ 0.72		通信 ▲15.9%(▲0.68) 自動車等関係費 ▲ 0.4%(▲0.03)
教育	93.0	0.3	0.01	補習教育 0.7%(0.01) 授業料等 0.2%(0.00)	
教養娯楽	102.1	0.4	0.04	教養娯楽サービス 1.4%(0.07) 教養娯楽用耐久財 0.8%(0.00)	教養娯楽用品 ▲2.0%(▲0.04)
諸雑費	102.1	0.3	0.01	身の回り用品 2.0%(0.01) 他の諸雑費 0.1%(0.00)	

(注) 寄与度とは、その費目の指数の変動が、総合指数の変化率のうちどの程度寄与したかを示したものであり、全費目の寄与度を合計すると、総合指数の変化率に一致します。  
(ただし端数処理の関係で一致しない場合があります。)

〔総合指数の前月比に寄与した主な内訳〕

- 上昇 教養娯楽サービス …… ゴルフプレー料金、外国パック旅行費 など  
 外食 …… 焼肉、しょうが焼き定食 など  
 下落 通信 …… 通信料(携帯電話)、携帯電話機  
 果物 …… みかん、いちご など



### 3 山形市 2021年(令和3年)4月分 中分類指数

2015年=100

中分類	ウエイト	2021年(令和3年)4月			(前月)2021年(令和3年)3月		
		指数	前月比 (%)	前年 同月比 (%)	指数	前月比 (%)	前年 同月比 (%)
<b>総合</b>	10000	101.7	▲ 0.6	0.3	102.3	0.4	0.5
生鮮食品を除く総合	9630	101.7	▲ 0.6	0.6	102.4	0.5	0.6
持家の帰属家賃を除く総合	8450	102.2	▲ 0.6	0.3	102.9	0.4	0.5
持家の帰属家賃及び生鮮食品を除く総合	8080	102.2	▲ 0.7	0.6	102.9	0.6	0.6
生鮮食品及びエネルギーを除く総合	8676	101.4	▲ 0.8	0.1	102.2	0.2	0.7
食料(酒類を除く)及びエネルギーを除く総合	6661	100.4	▲ 1.1	0.1	101.5	0.3	0.9
<b>食料</b>	2525	104.4	0.1	▲ 0.9	104.3	▲ 0.4	0.0
生鮮食品(生鮮魚介、生鮮野菜、生鮮果物)	370	101.1	▲ 0.1	▲ 6.3	101.2	▲ 2.8	▲ 1.1
生鮮食品を除く食料	2155	105.0	0.2	0.1	104.8	0.0	0.1
穀類	197	104.9	0.0	▲ 0.3	104.9	▲ 0.4	▲ 1.5
魚介類	201	109.1	0.9	▲ 2.1	108.1	▲ 1.2	▲ 3.1
生鮮魚介	99	103.0	3.4	▲ 2.6	99.6	0.8	▲ 6.0
肉類	231	100.7	▲ 0.2	0.3	100.9	▲ 0.7	0.6
乳卵類	111	103.9	▲ 0.2	▲ 1.3	104.1	0.4	0.0
野菜・海藻	268	105.6	2.0	▲ 6.2	103.5	▲ 4.2	0.9
生鮮野菜	168	99.3	3.6	▲ 9.5	95.8	▲ 7.6	0.6
果物	109	103.1	▲ 7.9	▲ 4.1	111.9	1.3	1.0
生鮮果物	104	102.3	▲ 8.3	▲ 4.3	111.5	1.4	1.1
油脂・調味料	112	99.4	▲ 0.6	▲ 0.7	100.0	0.1	0.4
菓子類	245	107.3	1.2	0.6	106.0	1.4	1.4
調理食品	290	99.4	0.0	▲ 0.2	99.4	0.0	▲ 0.7
飲料	137	98.6	▲ 1.4	▲ 1.5	99.9	0.2	▲ 0.6
酒類	140	105.6	▲ 0.9	▲ 0.3	106.6	0.1	0.4
外食	482	107.9	1.3	1.8	106.5	0.0	0.6
<b>住居</b>	2099	104.3	▲ 0.2	2.4	104.6	0.1	2.7
持家の帰属家賃を除く住居	550	118.8	0.1	7.5	118.7	0.3	7.5
家賃	1737	99.3	▲ 0.3	0.3	99.7	0.0	0.7
持家の帰属家賃を除く家賃	187	100.6	▲ 0.1	▲ 0.3	100.7	0.0	0.0
設備修繕・維持	363	128.3	0.2	11.1	128.0	0.4	10.8
<b>光熱・水道</b>	907	101.0	1.0	0.0	100.0	1.6	▲ 3.0
電気代	392	97.2	1.3	▲ 5.1	95.9	0.6	▲ 6.4
ガス代	168	98.9	0.5	▲ 1.3	98.4	0.4	▲ 1.8
他の光熱	120	114.5	2.1	19.9	112.1	8.9	0.6
上下水道料	226	101.9	0.0	0.0	101.9	0.0	0.0
<b>家具・家事用品</b>	288	102.8	▲ 0.4	3.3	103.3	1.1	8.0
家庭用耐久財	71	98.2	▲ 2.1	▲ 5.0	100.3	4.3	13.2
室内装備品	19	91.3	0.3	3.6	91.0	1.8	2.8
寝具類	31	93.8	0.2	2.7	93.6	0.0	3.1
家事雑貨	60	107.6	▲ 1.9	12.8	109.7	1.9	15.7
家事用消耗品	85	109.5	1.4	4.9	107.9	▲ 1.4	3.9
家事サービス	21	101.5	0.0	0.0	101.5	0.0	0.0



2015年=100

中分類	ウエイト	2021年(令和3年)4月			(前月)2021年(令和3年)3月		
		指数	前月比 (%)	前年 同月比 (%)	指数	前月比 (%)	前年 同月比 (%)
<b>被服及び履物</b>	346	104.5	0.0	0.1	104.5	2.0	2.2
衣料	123	96.4	▲ 1.5	2.3	97.9	▲ 0.1	7.7
シャツ・セーター・下着類	115	108.7	1.6	▲ 1.8	107.0	5.5	▲ 0.9
履物類	47	116.5	0.0	1.2	116.5	▲ 3.4	1.2
他の被服	32	97.9	▲ 0.5	▲ 2.3	98.4	9.9	▲ 1.8
被服関連サービス	28	110.8	0.0	0.0	110.8	0.0	0.0
<b>保健医療</b>	465	103.0	0.0	▲ 0.5	103.0	0.5	▲ 0.5
医薬品・健康保持用摂取品	126	101.3	0.1	▲ 0.9	101.1	1.8	0.3
保健医療用品・器具	88	96.0	0.5	▲ 1.0	95.5	0.2	▲ 1.2
保健医療サービス	250	106.3	▲ 0.2	▲ 0.2	106.6	0.0	▲ 0.6
<b>交通・通信</b>	1565	94.8	▲ 4.7	▲ 1.7	99.5	1.0	0.5
交通	134	101.3	▲ 0.9	0.1	102.2	1.8	▲ 0.4
自動車等関係費	947	103.8	▲ 0.4	4.6	104.2	1.8	0.9
通信	484	75.4	▲ 15.9	▲ 15.8	89.7	▲ 1.1	▲ 0.2
<b>教 育</b>	375	93.0	0.3	▲ 0.4	92.7	0.0	▲ 4.0
授業料等	262	87.3	0.2	▲ 1.0	87.1	0.0	▲ 6.4
教科書・学習参考教材	10	102.9	0.0	0.0	102.9	0.0	1.0
補習教育	103	106.6	0.7	0.7	105.9	0.0	1.0
<b>教養娯楽</b>	866	102.1	0.4	1.2	101.7	0.6	▲ 0.6
教養娯楽用耐久財	37	97.8	0.8	4.8	96.9	0.5	▲ 0.7
教養娯楽用品	212	98.5	▲ 2.0	0.5	100.5	1.6	▲ 0.6
書籍・他の印刷物	109	108.3	0.2	0.6	108.1	0.2	0.4
教養娯楽サービス	508	102.6	1.4	1.4	101.2	0.3	▲ 0.9
<b>諸 雑 費</b>	564	102.1	0.3	2.4	101.9	▲ 0.1	1.9
理美容サービス	104	102.1	0.0	0.3	102.1	0.0	0.3
理美容用品	118	102.7	0.0	0.4	102.7	▲ 0.7	▲ 0.7
身の回り用品	49	123.6	2.0	6.7	121.2	0.8	4.6
たばこ	45	124.4	0.0	9.6	124.4	0.0	9.6
他の諸雑費	248	93.6	0.1	1.6	93.5	0.0	1.5
<b>(別 掲)</b>							
エネルギー	953	104.5	0.8	5.2	103.6	3.3	▲ 0.6
教育関係費	449	95.3	0.3	▲ 0.2	95.0	0.0	▲ 3.1
教養娯楽関係費	923	102.0	0.1	1.1	101.9	0.8	▲ 0.5
情報通信関係費	496	79.7	▲ 14.2	▲ 13.7	92.8	▲ 0.5	0.7



### 4 山形市 10大費目指数の推移

2015年=100

	総合	生鮮食品を除く総合	生鮮食品及びエネルギーを除く総合 ※1	食料(酒類を除く)及びエネルギーを除く総合	食料	生鮮食品	住居	光熱・水道	家具・家事用品	被服及び履物	保健医療	交通・通信	教育	教養娯楽	諸雑費
		10000	9630	8676											
ウエイト	10000	9630	8676	6661	2525	370	2099	907	288	346	465	1565	375	866	564
2015年 平均	100.0	100.0	100.0	100.0	100.0	100.0	100.0	100.0	100.0	100.0	100.0	100.0	100.0	100.0	100.0
2016年 平均	99.6	99.5	100.6	100.4	101.2	101.9	100.6	93.0	97.4	103.4	99.9	97.3	101.3	101.2	100.9
2017年 平均	100.4	100.3	100.7	100.3	102.3	102.1	100.5	97.1	97.1	103.2	100.2	97.6	102.1	101.5	101.8
2018年 平均	101.3	101.2	100.8	100.3	102.8	103.3	100.7	102.2	93.6	103.0	101.8	99.1	102.3	101.4	102.6
2019年 平均	101.9	101.9	101.5	100.8	103.4	100.6	101.3	103.7	96.1	103.3	102.6	98.8	101.5	103.0	102.6
2020年 平均	101.6	101.4	101.5	100.5	105.2	107.2	102.4	100.7	98.9	103.4	103.0	98.1	94.0	100.6	100.1
2020年 4月	101.4	101.1	101.3	100.3	105.3	107.9	101.9	101.0	99.6	104.5	103.5	96.5	93.4	100.9	99.8
5月	101.2	101.0	101.3	100.3	104.9	105.7	101.9	100.3	98.4	104.6	102.8	96.1	93.1	101.5	99.8
6月	101.4	101.1	101.3	100.2	105.4	108.8	101.9	100.3	98.4	104.2	102.7	97.2	93.1	101.4	99.9
7月	101.6	101.2	101.3	100.5	105.3	110.3	101.8	100.3	99.9	101.0	103.0	98.2	93.1	102.2	100.0
8月	101.5	101.0	101.0	100.0	106.0	116.5	101.8	100.1	99.0	99.7	103.4	98.8	93.1	100.0	99.7
9月	102.0	101.3	101.4	100.4	107.0	120.0	103.1	99.5	100.3	104.7	102.9	98.3	93.1	98.6	99.6
10月	101.8	101.5	101.8	100.9	105.7	110.2	103.8	98.8	100.8	106.0	102.9	97.7	93.1	98.6	100.7
11月	101.5	101.5	101.9	100.9	104.5	99.8	103.9	98.2	101.5	106.2	102.9	97.6	93.1	98.7	100.5
12月	101.3	101.5	101.7	100.7	103.9	96.0	103.8	98.2	100.8	104.5	102.9	98.2	93.1	97.8	100.8
2021年 1月	102.1	101.9	102.2	101.2	105.5	106.5	104.2	98.3	102.8	101.6	102.5	98.4	93.1	101.6	101.3
2月	102.0	101.9	102.1	101.2	104.7	104.2	104.5	98.5	102.2	102.5	102.5	98.6	92.7	101.1	101.9
3月	102.3	102.4	102.2	101.5	104.3	101.2	104.6	100.0	103.3	104.5	103.0	99.5	92.7	101.7	101.9
4月	101.7	101.7	101.4	100.4	104.4	101.1	104.3	101.0	102.8	104.5	103.0	94.8	93.0	102.1	102.1
<b>前 年 比 (%)</b>															
2015年 平均	0.6	0.4	-	1.1	3.5	5.1	0.7	▲ 4.8	1.7	2.9	0.4	▲ 2.3	1.1	3.4	▲ 2.2
2016年 平均	▲ 0.4	▲ 0.5	0.6	0.4	1.2	1.9	0.6	▲ 7.0	▲ 2.6	3.4	▲ 0.1	▲ 2.7	1.3	1.2	0.9
2017年 平均	0.8	0.8	0.2	▲ 0.1	1.1	0.1	▲ 0.1	4.3	▲ 0.3	▲ 0.2	0.3	0.4	0.8	0.3	0.9
2018年 平均	0.9	0.9	0.1	0.0	0.5	1.2	0.2	5.3	▲ 3.6	▲ 0.1	1.6	1.5	0.2	▲ 0.1	0.8
2019年 平均	0.6	0.7	0.7	0.5	0.6	▲ 2.6	0.6	1.5	2.7	0.3	0.7	▲ 0.3	▲ 0.9	1.6	0.0
2020年 平均	▲ 0.2	▲ 0.5	0.0	▲ 0.3	1.7	6.5	1.1	▲ 2.9	3.0	0.0	0.4	▲ 0.6	▲ 7.4	▲ 2.3	▲ 2.4
<b>前 月 比 (%)</b>															
2020年 4月	▲ 0.4	▲ 0.6	▲ 0.1	▲ 0.3	1.0	5.4	0.0	▲ 2.0	4.2	2.1	0.0	▲ 2.6	▲ 3.2	▲ 1.4	▲ 0.2
5月	▲ 0.2	▲ 0.2	0.0	0.0	▲ 0.4	▲ 2.0	0.1	▲ 0.7	▲ 1.2	0.1	▲ 0.7	▲ 0.4	▲ 0.3	0.6	0.1
6月	0.3	0.2	▲ 0.1	▲ 0.1	0.5	2.9	▲ 0.1	0.0	0.0	▲ 0.4	▲ 0.1	1.1	0.0	▲ 0.1	0.1
7月	0.2	0.1	0.1	0.2	▲ 0.1	1.4	0.0	0.0	1.6	▲ 3.1	0.3	1.0	0.0	0.8	0.1
8月	0.0	▲ 0.3	▲ 0.4	▲ 0.4	0.7	5.6	▲ 0.1	▲ 0.2	▲ 0.9	▲ 1.2	0.4	0.6	0.0	▲ 2.2	▲ 0.3
9月	0.4	0.3	0.4	0.4	0.9	2.9	1.3	▲ 0.6	1.3	5.0	▲ 0.5	▲ 0.5	0.0	▲ 1.4	▲ 0.1
10月	▲ 0.2	0.2	0.4	0.5	▲ 1.2	▲ 8.1	0.7	▲ 0.7	0.4	1.2	0.1	▲ 0.6	0.0	0.0	1.1
11月	▲ 0.3	0.1	0.1	0.1	▲ 1.2	▲ 9.4	0.1	▲ 0.6	0.7	0.2	0.0	0.0	0.0	0.0	▲ 0.2
12月	▲ 0.2	▲ 0.1	▲ 0.2	▲ 0.2	▲ 0.5	▲ 3.9	▲ 0.1	0.0	▲ 0.7	▲ 1.6	▲ 0.1	0.6	0.0	▲ 0.8	0.3
2021年 1月	0.8	0.4	0.4	0.5	1.5	11.0	0.4	0.1	1.9	▲ 2.8	▲ 0.3	0.2	0.0	3.8	0.5
2月	▲ 0.1	0.0	▲ 0.1	0.0	▲ 0.7	▲ 2.2	0.2	0.2	▲ 0.6	0.9	0.0	0.2	▲ 0.5	▲ 0.5	0.6
3月	0.4	0.5	0.2	0.3	▲ 0.4	▲ 2.8	0.1	1.6	1.1	2.0	0.5	1.0	0.0	0.6	▲ 0.1
4月	▲ 0.6	▲ 0.6	▲ 0.8	▲ 1.1	0.1	▲ 0.1	▲ 0.2	1.0	▲ 0.4	0.0	0.0	▲ 4.7	0.3	0.4	0.3
<b>前 年 同 月 比 (%)</b>															
2020年 4月	▲ 0.5	▲ 0.9	▲ 0.2	▲ 0.6	2.0	8.7	0.8	▲ 3.0	3.9	1.2	1.4	▲ 2.7	▲ 9.5	▲ 2.1	▲ 3.5
5月	▲ 0.9	▲ 1.1	▲ 0.2	▲ 0.6	1.5	4.8	1.0	▲ 3.9	0.2	0.5	0.5	▲ 3.3	▲ 10.1	▲ 1.2	▲ 3.9
6月	▲ 0.5	▲ 0.6	0.0	▲ 0.3	1.4	3.3	1.1	▲ 3.4	1.4	▲ 0.5	0.4	▲ 0.7	▲ 10.1	▲ 0.6	▲ 3.4
7月	0.0	▲ 0.4	0.1	0.0	2.1	10.7	0.8	▲ 3.1	4.7	▲ 1.7	0.4	▲ 0.3	▲ 10.1	1.0	▲ 3.0
8月	▲ 0.3	▲ 0.9	▲ 0.5	▲ 0.7	2.6	15.7	0.7	▲ 3.1	4.2	▲ 2.4	1.2	0.0	▲ 10.1	▲ 3.5	▲ 3.5
9月	0.1	▲ 0.5	▲ 0.1	▲ 0.3	2.8	14.2	1.9	▲ 3.2	5.8	0.0	0.5	0.5	▲ 10.1	▲ 4.3	▲ 3.6
10月	▲ 0.4	▲ 0.7	▲ 0.1	▲ 0.3	1.9	9.0	1.6	▲ 3.9	2.7	▲ 0.1	▲ 0.2	▲ 1.3	▲ 3.5	▲ 6.6	0.6
11月	▲ 0.8	▲ 0.9	0.0	▲ 0.2	0.7	1.9	1.6	▲ 5.8	3.3	▲ 0.6	▲ 0.3	▲ 1.6	▲ 3.5	▲ 5.3	0.5
12月	▲ 1.0	▲ 0.8	▲ 0.1	▲ 0.2	▲ 0.4	▲ 5.0	1.6	▲ 5.7	4.0	▲ 1.3	0.2	▲ 1.3	▲ 3.5	▲ 5.6	0.9
2021年 1月	▲ 0.3	▲ 0.3	0.5	0.6	0.4	1.2	2.5	▲ 5.9	6.7	▲ 0.9	▲ 0.3	▲ 2.0	▲ 3.5	▲ 1.4	1.2
2月	0.0	0.0	0.7	0.8	0.2	0.5	2.8	▲ 5.6	6.1	2.4	▲ 0.4	▲ 1.2	▲ 4.0	▲ 1.4	1.9
3月	0.5	0.6	0.7	0.9	0.0	▲ 1.1	2.7	▲ 3.0	8.0	2.2	▲ 0.5	0.5	▲ 4.0	▲ 0.6	1.9
4月	0.3	0.6	0.1	0.1	▲ 0.9	▲ 6.3	2.4	0.0	3.3	0.1	▲ 0.5	▲ 1.7	▲ 0.4	1.2	2.4

※2013年～2014年の指数は、2010年基準の指数を2015年基準に換算した接続指数。

※1は総務省において2015年1月分からの公表を開始。



5 全国 10大費目指数の推移

2015年=100

		食料				住居	光熱・水道	家具・家事用品	被服及び履物	保健医療	交通・通信	教育	教養娯楽	諸雑費	
		総合	生鮮食品を除く総合	生鮮食品及びエネルギーを除く総合	食料(酒類を除く)及びエネルギーを除く総合										
ウェイト	10000	9586	8802	6713	2623	414	2087	745	348	412	430	1476	316	989	574
2015年 平均	100.0	100.0	100.0	100.0	100.0	100.0	100.0	100.0	100.0	100.0	100.0	100.0	100.0	100.0	100.0
2016年 平均	99.9	99.7	100.6	100.3	101.7	104.6	99.9	92.7	99.6	101.8	100.9	98.0	101.6	101.0	100.7
2017年 平均	100.4	100.2	100.7	100.3	102.4	104.3	99.7	95.2	99.1	102.0	101.8	98.3	102.2	101.3	100.9
2018年 平均	101.3	101.0	101.0	100.4	103.9	108.3	99.6	99.0	98.0	102.2	103.3	99.6	102.7	102.1	101.4
2019年 平均	101.8	101.7	101.6	100.8	104.3	104.9	99.8	101.3	100.2	102.6	104.0	99.0	101.1	103.8	101.4
2020年 平均	101.8	101.5	101.8	100.7	105.8	108.4	100.4	98.8	102.5	103.7	104.3	98.8	93.2	103.1	99.3
2020年 4月	101.9	101.6	101.8	100.8	105.8	108.6	100.4	100.2	101.7	105.0	104.4	97.9	93.1	104.0	99.0
5月	101.8	101.6	102.0	100.9	105.8	108.0	100.5	99.6	102.1	104.9	104.4	97.5	92.7	104.4	99.2
6月	101.7	101.6	101.9	100.8	105.5	105.9	100.4	99.4	102.8	104.3	104.4	97.8	92.5	104.2	99.1
7月	101.9	101.6	101.9	100.8	105.9	109.5	100.4	98.8	102.6	102.1	104.4	98.6	92.8	104.4	99.1
8月	102.0	101.3	101.6	100.5	107.2	118.6	100.4	98.6	102.3	101.0	104.3	99.1	92.7	102.8	99.1
9月	102.0	101.3	101.6	100.5	107.2	118.0	100.4	97.8	102.8	105.5	104.2	98.6	92.8	101.5	99.2
10月	101.8	101.3	101.8	100.7	106.7	113.5	100.4	96.9	103.2	106.2	104.2	98.5	92.8	101.3	100.0
11月	101.3	101.2	101.8	100.7	105.1	104.4	100.5	95.9	104.0	106.3	104.1	98.3	92.7	101.1	100.0
12月	101.1	101.1	101.7	100.6	104.3	100.1	100.4	95.1	104.4	104.9	104.0	98.6	92.7	101.4	99.7
2021年 1月	101.6	101.4	102.0	101.0	105.5	106.4	100.9	94.9	104.2	101.8	104.0	98.6	92.7	104.1	99.9
2月	101.6	101.5	102.0	101.0	105.0	103.7	100.9	95.2	104.0	102.0	104.0	98.8	92.6	103.9	100.5
3月	101.8	101.8	102.2	101.2	104.7	101.7	101.0	96.1	103.9	103.7	104.2	99.4	92.7	104.5	100.5
4月	101.4	101.5	101.7	100.5	104.5	100.6	101.0	97.4	104.2	105.2	104.1	95.7	93.8	105.1	100.6
前 年 比 (%)															
2015年 平均	0.8	0.5	1.4	1.0	3.1	6.8	0.0	▲ 2.6	1.5	2.2	0.9	▲ 1.9	1.6	1.9	1.0
2016年 平均	▲ 0.1	▲ 0.3	0.6	0.3	1.7	4.6	▲ 0.1	▲ 7.3	▲ 0.4	1.8	0.9	▲ 2.0	1.6	1.0	0.7
2017年 平均	0.5	0.5	0.1	▲ 0.1	0.7	▲ 0.2	▲ 0.2	2.7	▲ 0.5	0.2	0.9	0.3	0.6	0.4	0.3
2018年 平均	1.0	0.9	0.4	0.1	1.4	3.8	▲ 0.1	4.0	▲ 1.1	0.1	1.5	1.4	0.4	0.8	0.5
2019年 平均	0.5	0.6	0.6	0.4	0.4	▲ 3.1	0.3	2.3	2.2	0.4	0.7	▲ 0.7	▲ 1.5	1.6	0.0
2020年 平均	0.0	▲ 0.2	0.2	▲ 0.1	1.4	3.3	0.6	▲ 2.4	2.3	1.1	0.3	▲ 0.2	▲ 7.8	▲ 0.6	▲ 2.0
前 月 比 (%)															
2020年 4月	▲ 0.1	▲ 0.3	0.0	▲ 0.1	0.8	5.2	0.0	▲ 0.7	0.7	2.1	▲ 0.2	▲ 2.0	▲ 1.7	0.0	▲ 0.1
5月	0.0	0.0	0.1	0.1	0.1	▲ 0.6	0.1	▲ 0.6	0.5	▲ 0.2	0.0	▲ 0.4	▲ 0.4	0.3	0.3
6月	▲ 0.1	0.0	▲ 0.1	▲ 0.1	▲ 0.3	▲ 1.9	0.0	▲ 0.3	0.6	▲ 0.6	0.0	0.3	▲ 0.2	▲ 0.2	▲ 0.2
7月	0.1	0.0	0.0	0.0	0.4	3.3	0.0	▲ 0.5	▲ 0.2	▲ 2.0	0.0	0.9	0.3	0.2	0.0
8月	0.2	▲ 0.2	▲ 0.3	▲ 0.3	1.2	8.4	0.0	▲ 0.2	▲ 0.3	▲ 1.1	▲ 0.1	0.5	▲ 0.1	▲ 1.6	0.0
9月	▲ 0.1	0.0	0.0	0.0	0.0	▲ 0.5	0.0	▲ 0.9	0.5	4.5	0.0	▲ 0.5	0.1	▲ 1.3	0.1
10月	▲ 0.1	0.0	0.2	0.2	▲ 0.5	▲ 3.8	0.0	▲ 0.8	0.4	0.6	▲ 0.1	▲ 0.1	0.0	▲ 0.1	0.8
11月	▲ 0.5	▲ 0.1	0.0	0.0	▲ 1.4	▲ 8.1	0.0	▲ 1.1	0.7	0.1	0.0	▲ 0.2	▲ 0.1	▲ 0.2	0.1
12月	▲ 0.3	▲ 0.1	▲ 0.1	▲ 0.1	▲ 0.7	▲ 4.0	0.0	▲ 0.8	0.4	▲ 1.3	▲ 0.1	0.2	0.0	0.3	▲ 0.3
2021年 1月	0.5	0.3	0.3	0.3	1.1	6.2	0.5	▲ 0.2	▲ 0.2	▲ 2.9	0.0	0.1	0.0	2.7	0.1
2月	0.0	0.1	0.0	0.0	▲ 0.4	▲ 2.5	0.1	0.3	▲ 0.2	0.1	0.0	0.2	0.0	▲ 0.3	0.6
3月	0.2	0.3	0.2	0.2	▲ 0.3	▲ 2.0	0.0	1.0	▲ 0.1	1.7	0.2	0.6	0.0	0.6	0.0
4月	▲ 0.3	▲ 0.3	▲ 0.5	▲ 0.6	▲ 0.2	▲ 1.1	0.0	1.3	0.3	1.5	0.0	▲ 3.8	1.2	0.6	0.0
前 年 同 月 比 (%)															
2020年 4月	0.1	▲ 0.2	0.2	▲ 0.1	2.1	6.7	0.7	▲ 1.8	2.0	1.4	0.5	▲ 1.2	▲ 10.0	0.3	▲ 3.2
5月	0.1	▲ 0.2	0.4	0.1	2.1	5.8	0.8	▲ 2.2	1.7	1.4	0.5	▲ 1.7	▲ 10.4	1.2	▲ 3.0
6月	0.1	0.0	0.4	0.2	1.5	3.2	0.7	▲ 2.0	3.1	1.3	0.6	▲ 0.5	▲ 10.5	1.0	▲ 3.0
7月	0.3	0.0	0.4	0.3	1.9	6.9	0.7	▲ 2.2	3.3	1.3	0.5	▲ 0.1	▲ 10.3	1.7	▲ 3.0
8月	0.2	▲ 0.4	▲ 0.1	▲ 0.4	2.9	13.6	0.7	▲ 1.9	2.8	1.3	0.4	0.2	▲ 10.3	▲ 2.4	▲ 3.1
9月	0.0	▲ 0.3	0.0	▲ 0.3	1.9	7.8	0.6	▲ 2.2	3.0	1.7	0.4	0.4	▲ 10.3	▲ 1.8	▲ 3.0
10月	▲ 0.4	▲ 0.7	▲ 0.2	▲ 0.4	1.1	5.4	0.1	▲ 2.9	0.9	0.7	▲ 0.5	▲ 0.9	▲ 2.1	▲ 4.0	1.0
11月	▲ 0.9	▲ 0.9	▲ 0.3	▲ 0.4	▲ 0.2	▲ 1.1	0.1	▲ 5.4	1.8	0.4	▲ 0.5	▲ 1.1	▲ 2.2	▲ 3.8	1.0
12月	▲ 1.2	▲ 1.0	▲ 0.4	▲ 0.5	▲ 0.8	▲ 4.6	0.1	▲ 6.1	2.5	0.1	▲ 0.4	▲ 1.3	▲ 2.2	▲ 4.0	0.9
2021年 1月	▲ 0.6	▲ 0.6	0.1	0.2	▲ 0.1	▲ 0.3	0.5	▲ 6.3	2.6	1.1	▲ 0.5	▲ 1.8	▲ 2.2	▲ 0.1	0.9
2月	▲ 0.4	▲ 0.4	0.2	0.3	0.0	0.0	0.6	▲ 5.8	2.6	0.9	▲ 0.4	▲ 1.3	▲ 2.1	▲ 0.2	1.5
3月	▲ 0.2	▲ 0.1	0.3	0.4	▲ 0.2	▲ 1.5	0.6	▲ 4.8	2.9	0.8	▲ 0.4	▲ 0.4	▲ 2.2	0.4	1.4
4月	▲ 0.4	▲ 0.1	▲ 0.2	▲ 0.2	▲ 1.2	▲ 7.3	0.6	▲ 2.8	2.5	0.2	▲ 0.3	▲ 2.3	0.8	1.1	1.6



## 6 東北6県 県庁所在市別総合指数

2015年=100

		全国	東北	青森市	盛岡市	仙台市	秋田市	山形市	福島市	
2015年	平均	100.0	100.0	100.0	100.0	100.0	100.0	100.0	100.0	
2016年	平均	99.9	99.7	99.5	99.8	99.8	99.9	99.6	99.9	
2017年	平均	100.4	100.5	100.5	101.1	100.5	100.8	100.4	100.3	
2018年	平均	101.3	101.7	101.9	102.3	101.4	102.2	101.3	101.2	
2019年	平均	101.8	102.1	102.5	102.5	102.0	102.7	101.9	101.9	
2020年	平均	101.8	102.0	101.9	102.5	102.3	102.2	101.6	102.1	
2020年	4月	101.9	102.0	101.9	102.5	102.5	102.4	101.4	102.1	
	5月	101.8	101.8	99.6	102.5	102.4	102.4	101.2	102.1	
	6月	101.7	101.8	101.8	102.6	102.0	102.4	101.4	101.8	
	7月	101.9	101.8	101.8	102.3	102.0	102.2	101.6	101.6	
	8月	102.0	102.0	102.1	102.2	102.1	102.2	101.5	102.0	
	9月	102.0	102.2	102.3	102.8	102.7	102.7	102.0	102.4	
	10月	101.8	102.1	102.2	102.7	102.6	102.1	101.8	102.1	
	11月	101.3	101.6	101.9	102.4	102.3	101.4	101.5	101.6	
	12月	101.1	101.2	101.6	102.2	101.5	101.2	101.3	101.3	
	2021年	1月	101.6	101.9	102.0	102.6	102.1	102.0	102.1	101.8
		2月	101.6	101.8	102.0	102.4	102.0	102.4	102.0	101.5
		3月	101.8	102.1	102.7	102.5	102.4	102.8	102.3	101.7
4月		101.4	101.8	99.9	102.6	102.3	102.5	101.7	101.5	
<b>前 年 比 (%)</b>										
2015年	平均	0.8	0.3	0.2	0.5	1.0	0.4	0.6	0.8	
2016年	平均	▲ 0.1	▲ 0.3	▲ 0.5	▲ 0.2	▲ 0.2	▲ 0.1	▲ 0.4	▲ 0.1	
2017年	平均	0.5	0.8	1.0	1.3	0.6	0.9	0.8	0.4	
2018年	平均	1.0	1.2	1.3	1.2	0.9	1.3	0.9	0.9	
2019年	平均	0.5	0.4	0.6	0.2	0.6	0.5	0.6	0.7	
2020年	平均	0.0	▲ 0.1	▲ 0.6	0.0	0.3	▲ 0.4	▲ 0.2	0.1	
<b>前 月 比 (%)</b>										
2020年	4月	▲ 0.1	▲ 0.3	▲ 0.4	0.1	0.1	0.0	▲ 0.4	▲ 0.2	
	5月	0.0	▲ 0.2	▲ 2.3	0.0	0.0	▲ 0.1	▲ 0.2	0.0	
	6月	▲ 0.1	0.1	2.2	0.2	▲ 0.4	0.0	0.3	▲ 0.3	
	7月	0.1	0.0	0.0	▲ 0.4	0.0	▲ 0.2	0.2	▲ 0.2	
	8月	0.2	0.1	0.3	▲ 0.1	0.1	0.1	0.0	0.4	
	9月	▲ 0.1	0.3	0.2	0.6	0.6	0.5	0.4	0.4	
	10月	▲ 0.1	▲ 0.2	▲ 0.1	▲ 0.1	▲ 0.1	▲ 0.6	▲ 0.2	▲ 0.3	
	11月	▲ 0.5	▲ 0.4	▲ 0.3	▲ 0.3	▲ 0.3	▲ 0.6	▲ 0.3	▲ 0.5	
	12月	▲ 0.3	▲ 0.4	▲ 0.3	▲ 0.2	▲ 0.8	▲ 0.2	▲ 0.2	▲ 0.3	
	2021年	1月	0.5	0.7	0.4	0.4	0.6	0.7	0.8	0.5
		2月	0.0	▲ 0.1	▲ 0.1	▲ 0.2	▲ 0.1	0.4	▲ 0.1	▲ 0.2
		3月	0.2	0.3	0.7	0.1	0.3	0.4	0.4	0.2
4月		▲ 0.3	▲ 0.3	▲ 2.7	0.1	▲ 0.1	▲ 0.3	▲ 0.6	▲ 0.2	
<b>前 年 同 月 比 (%)</b>										
2020年	4月	0.1	▲ 0.1	▲ 0.3	▲ 0.2	0.5	▲ 0.4	▲ 0.5	0.1	
	5月	0.1	▲ 0.4	▲ 2.7	0.0	0.4	▲ 0.6	▲ 0.9	0.3	
	6月	0.1	▲ 0.1	▲ 0.7	0.4	0.2	▲ 0.2	▲ 0.5	0.2	
	7月	0.3	0.0	▲ 0.5	0.2	0.3	▲ 0.2	0.0	▲ 0.2	
	8月	0.2	▲ 0.1	▲ 0.6	▲ 0.3	0.1	0.0	▲ 0.3	0.2	
	9月	0.0	0.0	▲ 0.4	0.0	0.6	0.1	0.1	0.3	
	10月	▲ 0.4	▲ 0.4	▲ 0.7	▲ 0.4	0.3	▲ 0.9	▲ 0.4	▲ 0.4	
	11月	▲ 0.9	▲ 0.9	▲ 1.1	▲ 0.9	▲ 0.1	▲ 1.7	▲ 0.8	▲ 1.0	
	12月	▲ 1.2	▲ 1.2	▲ 1.3	▲ 0.9	▲ 1.0	▲ 1.6	▲ 1.0	▲ 1.0	
	2021年	1月	▲ 0.6	▲ 0.7	▲ 1.0	▲ 0.4	▲ 0.3	▲ 0.9	▲ 0.3	▲ 0.9
		2月	▲ 0.4	▲ 0.5	▲ 0.6	▲ 0.2	▲ 0.1	▲ 0.2	0.0	▲ 0.7
		3月	▲ 0.2	▲ 0.1	0.3	0.1	0.0	0.3	0.5	▲ 0.6
4月		▲ 0.4	▲ 0.2	▲ 2.0	0.1	▲ 0.2	0.0	0.3	▲ 0.6	

## 7 消費者物価地域差指数 (持家の帰属家賃を除く総合)

	全国平均	青森市	盛岡市	仙台市	秋田市	山形市	福島市
2018年 平均	100.0	98.6	99.4	99.2	98.2	99.4	100.3
2019年 平均	100.0	98.5	99.2	99.9	98.2	100.1	100.4



## 消費者物価指数の概要

### 1 消費者物価指数とは

消費者物価指数とは、物価の変動を時系列的に測定するもので、基準となる時点と比べて、どの程度上昇または下落したかを比率で表した数値のことです。

現在の指数は、2015年を基準年とした「2015年基準消費者物価指数」です。

### 2 指数品目

指数計算に用いられる品目は、家計の消費支出の中で重要度が高いこと、価格変動の面で代表性があること、継続調査が可能であることなどの観点から選定された584品目に持家の帰属家賃1品目を加え、2015年基準では585品目(沖縄県のみで調査する4品目を含む。)となっております。

### 3 指数の計算方法

指数は、基準時加重相対法算式(ラスパイレズ型)により算定されます。

$$\text{比較時の指数値} = \frac{\left( \frac{\text{比較時価格}}{\text{基準時価格}} \times \text{基準時の品目ウエイト} \right) \text{の合計}}{\text{基準時の品目ウエイトの合計}}$$

### 4 ウェイト

ウェイトとは、指数の計算の際に使用される家計の消費支出全体に占める品目別支出金額の割合(重み:ウェイト)のことで、2015年基準は、2015年家計調査の結果(1か月1世帯当たりの平均支出金額)を基に作成されております。

生鮮食品(生鮮魚介・生鮮野菜・生鮮果物)は、月別ウェイトが用いられます。

### 5 価格調査

品目の価格調査は、「小売物価統計調査」(総務省所管)により毎月行われます。

### 6 各品目の調査日

・生鮮魚介、野菜、果物及び切り花のうち一部の品目:毎月3回。

上旬(5日を含む週の水・木・金曜日のうち1日)

中旬(12日 " )

下旬(22日 " )

・上記を除く品目(自動車等関係費、衣料、他の光熱など)

:毎月1回。(12日を含む週の水・木・金曜日のうち1日)

・家賃(民営):毎月1回。(12日を含む週の水・木・金曜日のうち1日)

・家賃(公営):毎月1回。(12日を含む週の金曜日)

#### 【利用上の注意】

この月報は、総務省統計局が作成する資料に基づき作成したものです。

◎総務省統計局(消費者物価指数)のホームページアドレス

<http://www.stat.go.jp/data/cpi/index.html>

#### 《この資料に関する問い合わせ先》

山形県みらい企画創造部 統計企画課 生活統計担当

TEL :023-630-2186・2177 FAX:023-630-2185

◎山形県のホームページアドレス <https://www.pref.yamagata.jp/>

ホームページ内の掲載場所

トップページ中段の「目的から探す」

→ 「統計情報・オープンデータ」

→ 「家計・物価」

→ 「山形市消費者物価指数」





## 報道発表資料

報道関係者 各位

令和3年5月28日

【照会先】

山形労働局職業安定部職業安定課

職業安定課長 秋葉 信悦

職業安定課長補佐 卯野 登志光

雇用情報主任 田中 弘幸

電話 023-626-6109

F A X 023-635-0580

### 最近の雇用情勢について

(令和3年4月内容) &lt;新規学卒者を除く&gt;

#### 概況

有効求人倍率（季節調整値）は1.23倍となり、前月を0.02ポイント上回った。

新規求人倍率（季節調整値）は1.86倍となり、前月を0.07ポイント上回った。

正社員有効求人倍率（原数値）は0.91倍となり、前年同月を0.07ポイント上回った。

山形県内の雇用情勢は、一部に持ち直しの動きがみられるものの、新型コロナウイルス感染症が雇用に与える影響に注意を要する状態にある。

#### 【有効求人、有効求職及び有効求人倍率の推移（季節調整値）】

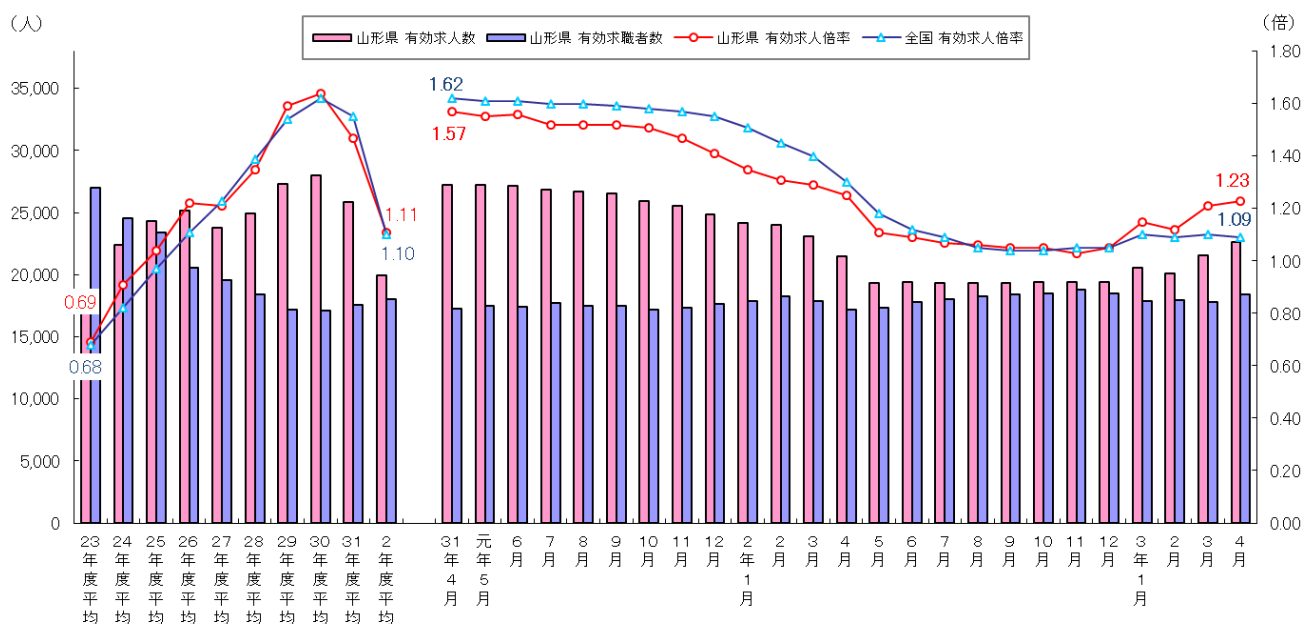

(注) 年度平均は原数値である。なお、令和2年12月以前の数値は、令和3年1月分公表時に新季節指数により改訂されている。

#### 【全国の完全失業率・有効求人倍率等】（完全失業率は総務省統計局資料による）

全国の完全失業率〔季節調整値〕は2.8%となり、前月を0.2ポイント上回った。

全国の有効求人倍率〔季節調整値〕は1.09倍となり、前月を0.01ポイント下回った。

また、正社員に係る有効求人倍率（原数値）は0.81倍となり、前年同月を0.11ポイント下回った。



#### 【県内の求人】 P1. 3. 4. 5. 6

- ① 4月の新規求人数[パートタイムを含む全数(原数値)]は、8,318人で前年同月と比較すると21.5%増と2か月連続の増加となった。
- ② 主な産業別では、建設業(1,083人、前年同月比11.9%増)、製造業(1,345人、同50.4%増)、運輸業・郵便業(395人、同65.3%増)、卸売業・小売業(1,052人、同8.0%増)、宿泊業・飲食サービス業(347人、同6.1%増)、医療・福祉(1,715人、同29.4%増)、サービス業(1,032人、同66.7%増)で増加した。
- ③ 製造業の内訳については、紙・印刷関係(27人、同200.0%増)、化学・プラスチック関係(109人、同75.8%増)、窯業・土石製品製造業(38人、同72.7%増)、鉄鋼・非鉄金属製造業(35人、同84.2%増)、はん用機械器具製造業(100人、75.4%増)、生産用機械器具製造業(112人、同133.3%増)、業務用機械器具製造業(22人、同266.7%増)、電気機械器具製造業(104人、同79.3%増)、情報通信機械器具製造業(55人、同150.0%増)、輸送用機械器具製造業(102人、同466.7%増)で増加したため、製造業全体では、3か月連続の増加となった。
- ④ 正社員に係る新規求人数は、4,240人で前年同月と比較すると25.9%増加となり、新規求人数に占める割合は、51.0%で前年同月と比較すると1.8ポイント上回った。
- ⑤ 有効求人数[季節調整値]は、22,605人で前月に比べ4.9%増と2か月連続で増加した。
- ⑥ 原数値[パートタイムを含む全数]は、21,782人で前年同月と比較すると3.3%増となり、26か月ぶりに増加した。

#### 【県内の求職】 P1. 3. 6

- ① 4月の新規求職申込件数[パートタイムを含む全数](原数値)は、5,907件で前年同月と比較すると6.9%増となり、2か月連続で増加となった。態様別[パートタイムを含む常用]にみると、離職者(3,960人、前年同月比4.2%増)は2か月連続で増加し、離職者のうち、事業主都合離職者(1,468人、同2.1%増)は5か月ぶりに増加となった。また、在職者(1,210人、同11.7%増)は2か月連続で増加となり、無業者(603人、同33.1%増)は2か月連続の増加となった。
- ② 有効求職者数[季節調整値]は、18,441人で前月に比べ3.4%増となり、2か月ぶりに増加となった。
- ③ 原数値[パートタイムを含む全数]は、19,546人で前年同月比と比較すると6.0%増となり、2か月連続の増加となった。

#### 【県内の有効求人倍率】 P1. 2. 3. 6. 7

- ① 4月の有効求人倍率[季節調整値]は、1.23倍で前月を0.02ポイント上回った。
- ② 原数値は[パートタイムを含む全数]は1.11倍となり、前年同月を0.03ポイント下回った。
- ③ 正社員に係る有効求人倍率(原数値)は、0.91倍で前年同月を0.07ポイント上回った。

#### 【雇用保険】 P2

- ① 4月の受給者実人員は、3,480人で前年同月と比較すると7.8%増となり、23か月連続で増加した。

#### 【一般職業紹介状況】 P3. 6

- ① 4月の県内のハローワークにおける紹介件数[パートタイムを含む全数]は、5,348件で前年同月と比較すると7.2%増となり、16か月ぶりに増加した。
- ② 就職件数[同]は1,880件で、前年同月と比較すると14.8%増となり、13か月ぶりに増加した。



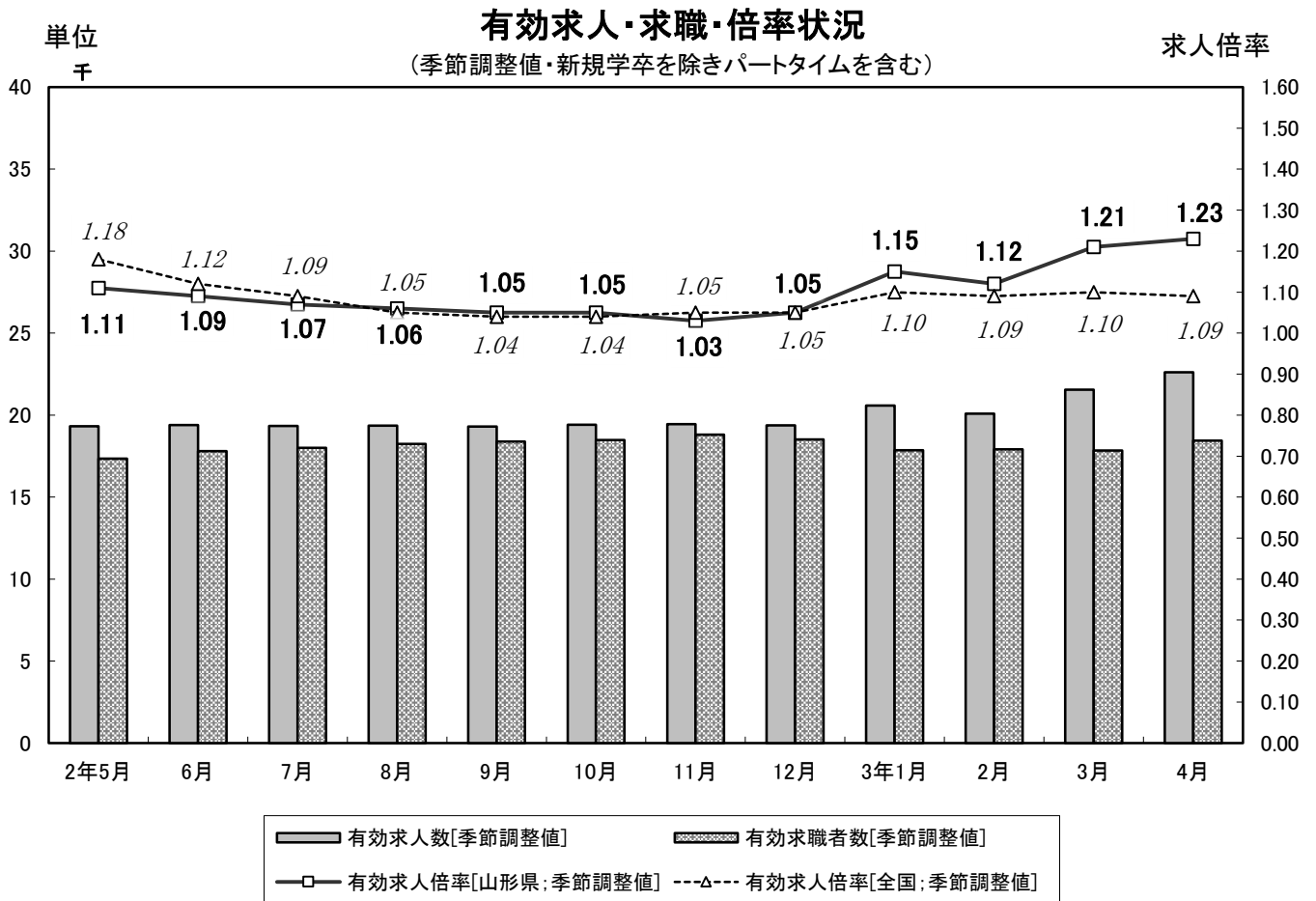

(注) 季節調整法は、センサス局法Ⅱ(X-12-ARIMA)による。なお、令和2年12月以前の数値は新季節指数により改訂されている。

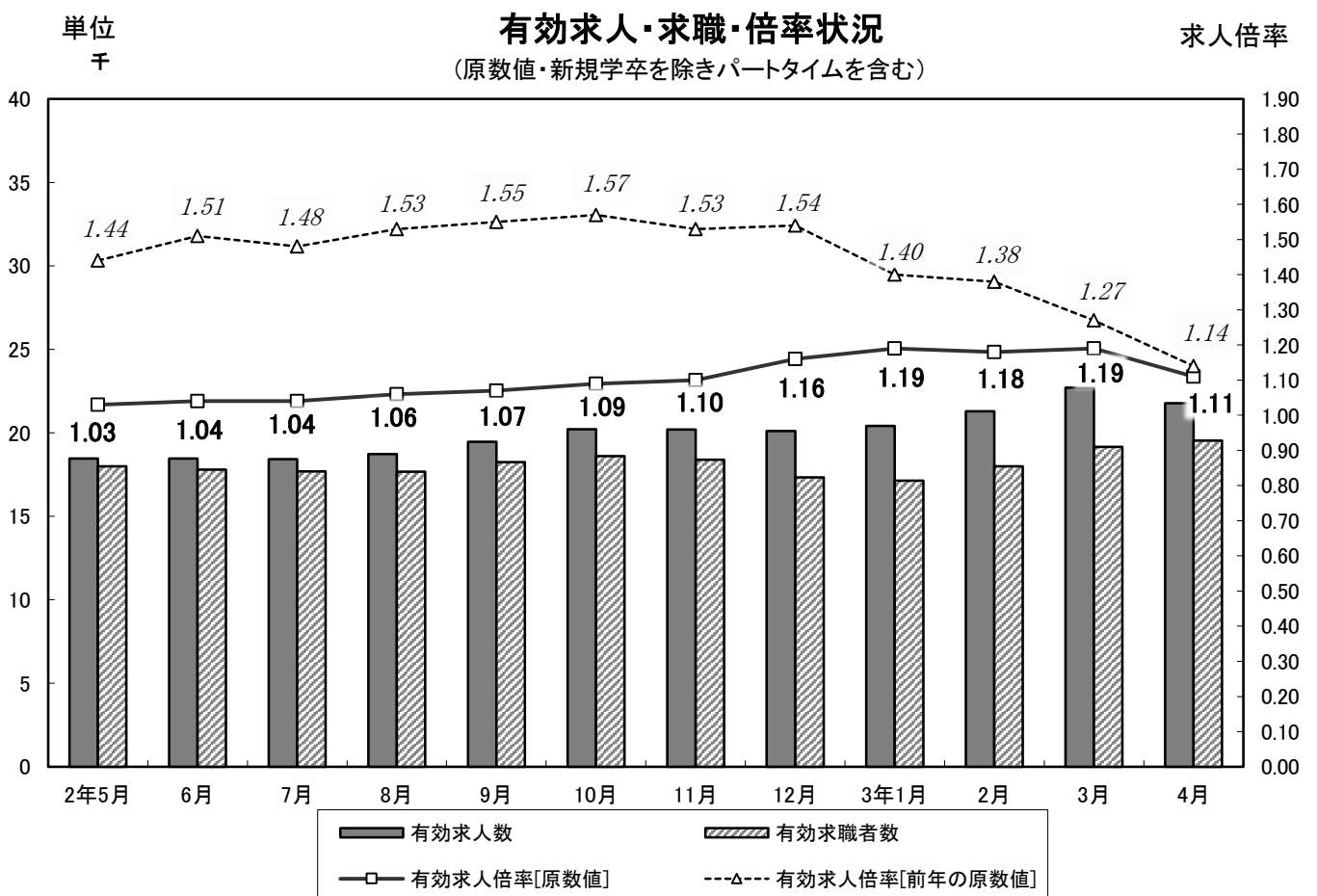



# 雇用指数

令和3年4月分

山形労働局

項目 年月	求人倍率 [季節調整値] (新規学卒を除きパートタイムを含む)									雇用保険 受給者 実人員
	全 国		山 形 県		青森県	岩手県	宮城県	秋田県	福島県	
	新規	有効	新規	有効	有効	有効	有効	有効	有効	
平成28年(暦年)	* 2.04 倍	* 1.36 倍	* 1.77 倍	* 1.30 倍	* 1.05 倍	* 1.28 倍	* 1.46 倍	* 1.16 倍	* 1.42 倍	3,847 人
平成29年(暦年)	* 2.24 倍	* 1.50 倍	* 2.03 倍	* 1.54 倍	* 1.24 倍	* 1.40 倍	* 1.59 倍	* 1.35 倍	* 1.45 倍	3,326 人
平成30年(暦年)	* 2.39 倍	* 1.61 倍	* 2.16 倍	* 1.65 倍	* 1.30 倍	* 1.47 倍	* 1.70 倍	* 1.53 倍	* 1.52 倍	3,210 人
平成31年(暦年)	* 2.42 倍	* 1.60 倍	* 2.07 倍	* 1.54 倍	* 1.24 倍	* 1.39 倍	* 1.63 倍	* 1.48 倍	* 1.51 倍	3,370 人
令和2年(暦年)	* 1.95 倍	* 1.18 倍	* 1.71 倍	* 1.15 倍	* 0.99 倍	* 1.09 倍	* 1.26 倍	* 1.29 倍	* 1.25 倍	4,065 人
平成31年 4月	2.41	1.62	2.10	1.57	1.27	1.44	1.68	1.51	1.54	3,164
令和1年 5月	2.42	1.61	2.09	1.55	1.24	1.42	1.70	1.51	1.53	3,565
6月	2.37	1.61	2.07	1.56	1.24	1.40	1.66	1.51	1.52	3,497
7月	2.36	1.60	1.96	1.52	1.23	1.39	1.64	1.47	1.50	3,806
8月	2.42	1.60	2.12	1.52	1.24	1.40	1.61	1.46	1.49	3,799
9月	2.32	1.59	2.10	1.52	1.24	1.38	1.61	1.45	1.50	3,665
10月	2.44	1.58	2.05	1.51	1.23	1.35	1.58	1.49	1.48	3,591
11月	2.40	1.57	1.96	1.47	1.23	1.31	1.57	1.45	1.50	3,297
12月	2.49	1.55	1.90	1.41	1.21	1.24	1.56	1.44	1.46	3,227
令和2年 1月	2.10	1.51	1.75	1.35	1.12	1.21	1.49	1.41	1.44	3,366
2月	2.21	1.45	1.82	1.31	1.10	1.27	1.45	1.37	1.38	3,333
3月	2.24	1.40	1.88	1.29	1.09	1.20	1.37	1.36	1.38	3,500
4月	1.81	1.30	1.61	1.25	1.00	1.13	1.34	1.34	1.32	3,229
5月	1.91	1.18	1.72	1.11	0.91	1.03	1.29	1.30	1.22	3,736
6月	1.71	1.12	1.63	1.09	0.91	1.02	1.24	1.27	1.22	4,219
7月	1.70	1.09	1.53	1.07	0.93	1.02	1.18	1.26	1.19	4,428
8月	1.83	1.05	1.68	1.06	0.93	1.01	1.14	1.25	1.17	4,574
9月	1.97	1.04	1.66	1.05	0.92	1.02	1.13	1.24	1.16	4,887
10月	1.84	1.04	1.64	1.05	0.95	1.03	1.14	1.23	1.17	4,773
11月	2.04	1.05	1.79	1.03	0.97	1.03	1.15	1.23	1.17	4,493
12月	2.11	1.05	1.73	1.05	0.99	1.04	1.14	1.23	1.20	4,242
令和3年 1月	2.03	1.10	2.01	1.15	0.96	1.07	1.22	1.31	1.21	3,852
2月	1.88	1.09	1.77	1.12	0.89	1.12	1.22	1.31	1.24	3,535
3月	1.99	1.10	1.79	1.21	0.97	1.15	1.25	1.33	1.26	3,630
4月	1.82	1.09	1.86	1.23	1.01	1.16	1.27	1.35	1.24	3,480
前月比(P)	▲ 0.17	▲ 0.01	0.07	0.02	0.04	0.01	0.02	0.02	▲ 0.02	—
前年同月比(P)	—	—	—	—	—	—	—	—	—	7.8 %

注) (P)はポイントである。

雇用保険受給者実人員は、雇用保険基本手当基本分の受給者実人員である。

季節調整値は、原数値から季節的な動き(季節要素)を取り除いた数値のことで、一暦年終了ごとに2月発行(1月分)で過去に遡って再調整を行っている。

\*の求人倍率は、原数値である。

季節調整法は、センサス局法Ⅱ(X-12-ARIMA)による。なお、令和2年12月以前の数値は新季節指数により改訂されている。



## 職業紹介状況（新規学卒を除きパートタイムを含む）

項目		年月	令和3年 4月	令和3年 3月	令和2年 4月	対前月 増減率、差	対前年同月 増減率、差
全 数	1 新規求人	数(人)	8,318	8,833	6,844	—	21.5 %
	※ 季節調整	値(人)	8,638	8,021	6,896	7.7 %	—
	2 月間有効求人	数(人)	21,782	22,716	21,088	—	3.3 %
	※ 季節調整	値(人)	22,605	21,556	21,489	4.9 %	—
	3 新規求職申込件	数(件)	5,907	5,268	5,525	—	6.9 %
	※ 季節調整	値(件)	4,654	4,489	4,280	3.7 %	—
	4 月間有効求職者	数(人)	19,546	19,165	18,435	—	6.0 %
	※ 季節調整	値(人)	18,441	17,838	17,193	3.4 %	—
5 紹介件	数(件)	5,348	7,231	4,990	—	7.2 %	
6 就職件	数(件)	1,880	2,707	1,637	—	14.8 %	
7 新規求人倍率	(1/3) (倍)	1.41	1.68	1.24	—	0.17 P	
※ 季節調整	値(倍)	1.86	1.79	1.61	0.07 P	—	
8 有効求人倍率	(2/4) (倍)	1.11	1.19	1.14	—	▲ 0.03 P	
※ 季節調整	値(倍)	1.23	1.21	1.25	0.02 P	—	
常 用 計	9 新規求人	数(人)	7,620	7,946	6,261	—	21.7 %
	10 月間有効求人	数(人)	20,131	20,825	19,685	—	2.3 %
	11 新規求職申込件	数(件)	5,773	5,201	5,338	—	8.1 %
	12 月間有効求職者	数(人)	19,286	18,829	18,162	—	6.2 %
	13 紹介件	数(件)	4,985	6,750	4,690	—	6.3 %
	14 就職件	数(件)	1,733	2,504	1,539	—	12.6 %
15 新規求人倍率	(9/11) (倍)	1.32	1.53	1.17	—	0.15 P	
16 有効求人倍率	(10/12) (倍)	1.04	1.11	1.08	—	▲ 0.04 P	
※うち 正社員	17 新規求人	数(人)	4,240	4,363	3,369	—	25.9 %
	18 新規求人全数に占める構成比	(17/1×100) (%)	51.0	49.4	49.2	—	1.8 P
	19 月間有効求人	数(人)	11,286	11,379	10,226	—	10.4 %
	20 新規求職申込件数	(パートタイムを除く常用) (件)	3,510	3,501	3,471	—	1.1 %
	21 月間有効求職者数	(パートタイムを除く常用) (人)	12,335	12,515	12,102	—	1.9 %
	22 就職件	数(件)	806	920	703	—	14.7 %
	23 ※有効求人倍率	(19/21) (倍)	0.91	0.91	0.84	—	0.07 P

※季節調整法はセンサス局法Ⅱ(X-12-ARIMA)による。なお、令和2年12月以前の数値は新季節指数により改訂されている。

※正社員の有効求人倍率は、正社員の月間有効求人数をパートタイムを除く常用の月間有効求職者数で除して算出しているが、パートタイムを除く常用の月間有効求職者数には、派遣労働者や契約社員を希望する者も含まれているため、厳密な意味での正社員有効求人倍率よりも低い値となる。

## 対前年同月比の推移

項目		年月	2年11月	2年12月	3年1月	3年2月	3年3月	3年4月
全 数	1 新規求人	数	▲ 12.9 %	▲ 24.6 %	▲ 5.6 %	▲ 14.5 %	0.6 %	21.5 %
	2 月間有効求人	数	▲ 21.9 %	▲ 21.0 %	▲ 14.8 %	▲ 15.3 %	▲ 6.4 %	3.3 %
	3 新規求職申込件	数	▲ 7.3 %	▲ 19.4 %	▲ 16.1 %	▲ 12.4 %	4.9 %	6.9 %
	4 月間有効求職者	数	8.8 %	5.1 %	0.0 %	▲ 1.1 %	0.5 %	6.0 %
	7 新規求人倍率		▲ 0.13 P	▲ 0.15 P	0.20 P	▲ 0.04 P	▲ 0.07 P	0.17 P
	8 有効求人倍率		▲ 0.43 P	▲ 0.38 P	▲ 0.21 P	▲ 0.20 P	▲ 0.08 P	▲ 0.03 P
	9 新規求人	数	▲ 16.8 %	▲ 25.5 %	▲ 8.7 %	▲ 16.5 %	▲ 3.1 %	21.7 %
	10 月間有効求人	数	▲ 23.1 %	▲ 22.3 %	▲ 16.5 %	▲ 16.9 %	▲ 9.0 %	2.3 %
11 新規求職申込件	数	▲ 6.0 %	▲ 18.7 %	▲ 15.5 %	▲ 12.6 %	5.0 %	8.1 %	
12 月間有効求職者	数	9.0 %	6.0 %	1.6 %	▲ 1.8 %	▲ 0.4 %	6.2 %	
15 新規求人倍率		▲ 0.22 P	▲ 0.19 P	0.14 P	▲ 0.08 P	▲ 0.12 P	0.15 P	
16 有効求人倍率		▲ 0.42 P	▲ 0.39 P	▲ 0.24 P	▲ 0.20 P	▲ 0.10 P	▲ 0.04 P	
※うち 正社員	17 新規求人	数	▲ 15.3 %	▲ 22.7 %	▲ 3.8 %	▲ 2.2 %	5.7 %	25.9 %
	18 1の新規求人全数に占める構成比		▲ 1.3 P	1.3 P	1.0 P	5.5 P	2.4 P	1.7 P
	19 月間有効求人	数	▲ 17.8 %	▲ 18.4 %	▲ 12.7 %	▲ 9.6 %	▲ 0.0 %	10.4 %
	20 新規求職申込件数	(パートタイムを除く常用)	▲ 8.6 %	▲ 18.8 %	▲ 17.1 %	▲ 13.2 %	0.5 %	1.1 %
	21 月間有効求職者数	(パートタイムを除く常用)	10.3 %	6.9 %	0.4 %	▲ 3.0 %	▲ 2.8 %	1.9 %
	23 有効求人倍率		▲ 0.29 P	▲ 0.28 P	▲ 0.14 P	▲ 0.07 P	0.03 P	0.07 P

## 態様別新規求職状況（新規学卒を除きパートタイムを含む常用）

項目	年月・区分		令和3年4月		前年同月増減率			
	44歳以下	45歳以上	計	構成比率%	44歳以下	45歳以上	計	構成比率
新規求職者	2,454	3,319	5,773	100.0	8.8 %	7.7 %	8.1 %	—
在職者	750	460	1,210	21.0	19.8 %	0.7 %	11.7 %	0.7 P
離職者	1,362	2,598	3,960	68.6	0.3 %	6.3 %	4.2 %	▲ 2.6 P
事業主都合	330	1,138	1,468	25.4	▲ 4.9 %	4.3 %	2.1 %	▲ 1.5 P
自己都合	1,009	1,014	2,023	35.0	1.6 %	8.8 %	5.1 %	▲ 1.1 P
無業者等	342	261	603	10.4	25.7 %	44.2 %	33.1 %	1.9 P



産業別・事業所規模別・新規求人数（新規学卒を除きパートタイムを含む）

項目 産業・規模別	一 般			常 用			
	令和3年4月	令和2年4月	増減率	令和3年4月	令和2年4月	増減率	
1 農, 林, 漁 業	212	157	35.0	125	71	76.1	
2 鉱業, 採石業, 砂利採取業	9	14	▲ 35.7	9	14	▲ 35.7	
3 建 設 業	1,083	968	11.9	1,068	966	10.6	
4 製 造 業	1,345	894	50.4	1,278	862	48.3	
食料品, 飲料・たばこ・飼料製造業	272	224	21.4	253	206	22.8	
繊維工業	113	88	28.4	113	87	29.9	
木材・家具関係	37	36	2.8	36	36	0.0	
紙・印刷関係	27	9	200.0	27	9	200.0	
化学・プラスチック関係	109	62	75.8	101	62	62.9	
窯業・土石製品製造業	38	22	72.7	37	21	76.2	
鉄鋼・非鉄金属製造業	35	19	84.2	35	19	84.2	
金属製品製造業	90	83	8.4	89	83	7.2	
はん用機械器具製造業	100	57	75.4	100	54	85.2	
生産用機械器具製造業	112	48	133.3	110	47	134.0	
業務用機械器具製造業	22	6	266.7	21	4	425.0	
電子部品・デバイス・電子回路製造業	96	113	▲ 15.0	88	109	▲ 19.3	
電気機械器具製造業	104	58	79.3	98	57	71.9	
情報通信機械器具製造業	55	22	150.0	40	22	81.8	
輸送用機械器具製造業	102	18	466.7	97	18	438.9	
その他の製造業	33	29	13.8	33	28	17.9	
5 電気・ガス・熱供給・水道業	24	21	14.3	18	21	▲ 14.3	
6 情報通信業	78	57	36.8	71	55	29.1	
7 運輸業, 郵便業	395	239	65.3	374	220	70.0	
8 卸売業, 小売業	1,052	974	8.0	981	925	6.1	
9 金融, 保険業, 不動産, 物品賃貸業	122	79	54.4	119	77	54.5	
10 学術研究, 専門・技術サービス業	139	106	31.1	139	106	31.1	
11 宿泊業, 飲食サービス業	347	327	6.1	341	325	4.9	
12 生活関連サービス業, 娯楽業	261	318	▲ 17.9	242	316	▲ 23.4	
13 教育, 学習支援業	138	91	51.6	132	87	51.7	
14 医療, 福祉	1,715	1,325	29.4	1,682	1,304	29.0	
15 複合サービス事業	159	412	▲ 61.4	123	172	▲ 28.5	
16 サービス業	1,032	619	66.7	744	529	40.6	
職業紹介・労働者派遣業	464	163	184.7	179	82	118.3	
その他の事業サービス業	351	307	14.3	350	300	16.7	
17 公務・その他	207	243	▲ 14.8	174	211	▲ 17.5	
合 計	8,318	6,844	21.5	7,620	6,261	21.7	
事業所規模	29人以下	4,908	4,080	20.3	4,393	3,792	15.8
	30～99人	2,077	1,723	20.5	1,991	1,661	19.9
	100～299人	909	535	69.9	831	476	74.6
	300～499人	225	312	▲ 27.9	224	149	50.3
	500～999人	129	162	▲ 20.4	118	151	▲ 21.9
	1,000人以上	70	32	118.8	63	32	96.9

主要産業における対前年同月比の推移

	令和2年11月	令和2年12月	令和3年1月	令和3年2月	令和3年3月	令和3年4月	
一 般	産 業 計	▲ 12.9	▲ 24.6	▲ 5.6	▲ 14.5	0.6	21.5
	3 建 設 業	12.9	▲ 5.1	2.5	25.5	11.9	11.9
	4 製 造 業	▲ 11.3	▲ 32.0	▲ 7.7	15.1	3.6	50.4
	7 運輸業, 郵便業	▲ 25.2	▲ 27.6	0.9	▲ 19.4	▲ 5.3	65.3
	8 卸売業, 小売業	▲ 10.1	▲ 28.8	▲ 18.4	▲ 17.2	▲ 2.5	8.0
	11 宿泊業, 飲食サービス業	▲ 31.1	▲ 20.9	▲ 26.1	▲ 31.1	25.4	6.1
	14 医療, 福祉	▲ 19.4	▲ 24.6	5.9	▲ 30.5	▲ 10.8	29.4
16 サービス業	▲ 0.7	▲ 15.6	22.3	13.5	13.9	66.7	
常 用	産 業 計	▲ 16.8	▲ 25.5	▲ 8.7	▲ 16.5	▲ 3.1	21.7
	3 建 設 業	14.4	▲ 5.7	2.5	25.7	12.4	10.6
	4 製 造 業	▲ 16.8	▲ 31.5	▲ 8.0	15.7	5.5	48.3
	7 運輸業, 郵便業	▲ 28.1	▲ 24.7	▲ 0.6	▲ 19.5	▲ 7.9	70.0
	8 卸売業, 小売業	▲ 14.2	▲ 30.6	▲ 19.9	▲ 19.1	▲ 4.4	6.1
	11 宿泊業, 飲食サービス業	▲ 32.8	▲ 21.8	▲ 27.1	▲ 32.2	30.1	4.9
	14 医療, 福祉	▲ 18.4	▲ 27.8	3.9	▲ 33.4	▲ 14.2	29.0
16 サービス業	▲ 8.9	▲ 10.0	2.4	9.9	4.5	40.6	



主要産業別新規求人の動向（新規学卒を除きパートタイムを含む）（令和3年4月分）

山形労働局職業安定部

対前年同月（年度/期）比 単位：%

項目	製造業											運輸業、郵便業	卸・小売	金融、保険業、不動産、物品賃貸業	宿泊業、飲食サービス業	医療・福祉	医療業	社会保険福祉介護事業	サービス業	職業紹介・労働者派遣業	
	全産業	建設業	製造業	食料品等	繊維関係	金属製品	生産用機械器具	電子部品	電気機械	情報通信	輸送機械										
平成30年度	求人ウェイト	1,038.9	1,654.4	348.8	158.5	108.5	154.3	102.0	132.6	73.2	88.2	417.0	1,562.3	153.2	697.6	1,676.6	551.6	1,111.4	1,156.3	-	
平成31年度		1,130.2	1,417.4	371.9	136.0	80.3	119.7	88.5	99.0	49.9	75.7	409.8	1,503.2	154.4	651.3	1,903.2	651.4	1,233.2	1,108.2	-	
令和2年度		1,401.7	1,330.8	359.1	126.5	93.1	88.8	87.5	87.2	43.8	52.1	380.0	1,449.9	147.5	549.9	2,034.6	693.0	1,327.5	1,086.0	-	
令和3年度		1,302.0	1,617.0	327.0	135.8	108.2	134.6	115.4	125.0	66.1	122.6	474.9	1,264.7	146.7	417.2	2,061.8	782.6	1,276.7	1,240.7	-	
平成30年度		1.4	7.6	0.7	▲ 10.1	8.4	9.5	3.0	▲ 8.8	2.8	▲ 3.0	40.8	▲ 2.3	▲ 3.5	▲ 4.5	▲ 1.5	3.2	▲ 0.5	5.1	6.0	▲ 0.2
平成31年度		7.9	0.2	▲ 21.1	▲ 1.8	▲ 20.9	▲ 31.9	▲ 28.5	▲ 20.1	▲ 31.2	▲ 37.1	▲ 20.9	▲ 9.5	▲ 11.4	▲ 7.2	▲ 14.0	4.5	8.8	2.2	▲ 11.7	▲ 14.9
令和2年度		21.3	▲ 2.4	▲ 26.1	▲ 24.0	▲ 26.8	▲ 8.8	▲ 41.6	▲ 22.1	▲ 30.7	▲ 31.0	▲ 45.8	▲ 27.0	▲ 24.1	▲ 24.8	▲ 33.6	▲ 15.9	▲ 16.3	▲ 15.3	▲ 22.9	▲ 28.0
平成30年	4月	10.6	6.1	24.1	4.7	0.7	78.8	45.9	49.5	40.3	5.8	2.9	6.0	3.0	▲ 18.3	9.1	11.6	6.5	13.2	26.4	20.2
	5月	8.5	7.7	23.7	7.5	19.0	6.3	50.0	9.8	23.6	45.8	146.9	▲ 14.0	2.4	▲ 20.4	▲ 3.8	12.2	7.6	14.8	17.8	29.3
	6月	▲ 5.9	0.8	3.6	▲ 11.3	31.9	78.5	▲ 19.1	▲ 19.0	▲ 11.7	54.8	47.2	▲ 6.2	▲ 18.0	25.2	▲ 1.6	▲ 6.5	▲ 4.5	▲ 7.4	▲ 3.6	5.4
	7月	10.3	11.3	8.6	4.2	6.5	16.2	38.0	▲ 24.5	▲ 17.7	43.1	30.2	▲ 4.9	6.1	▲ 15.2	3.4	7.4	7.3	6.6	32.1	19.2
	8月	6.9	20.2	5.8	▲ 19.1	8.6	15.1	▲ 2.6	25.5	20.3	▲ 10.5	148.7	15.9	▲ 1.3	▲ 21.3	▲ 5.4	13.3	4.3	19.1	30.7	59.7
	9月	▲ 6.7	0.3	4.7	13.1	35.6	▲ 9.6	▲ 19.6	▲ 22.0	2.9	▲ 3.7	88.2	1.6	▲ 16.1	24.1	▲ 18.9	▲ 10.9	▲ 2.3	▲ 13.7	▲ 2.5	▲ 6.6
	10月	7.5	14.8	▲ 3.8	▲ 20.0	3.6	2.4	27.4	▲ 36.3	30.8	36.7	31.4	▲ 10.9	19.8	▲ 14.5	7.2	12.7	▲ 2.3	19.6	6.7	▲ 11.2
	11月	▲ 3.7	8.2	▲ 1.4	▲ 45.1	8.1	13.5	▲ 21.3	34.1	33.3	▲ 17.1	45.1	▲ 4.6	▲ 12.4	▲ 9.1	▲ 3.9	▲ 4.1	▲ 6.7	▲ 2.1	▲ 0.4	▲ 1.5
	12月	0.5	2.4	5.9	3.2	18.4	▲ 6.9	▲ 17.1	19.8	40.0	▲ 21.3	69.0	▲ 2.0	▲ 15.3	18.5	▲ 4.2	6.2	▲ 0.6	10.5	▲ 10.9	▲ 32.1
平成31年	1月	▲ 1.1	19.8	▲ 17.4	▲ 33.5	0.7	▲ 28.9	▲ 0.5	▲ 17.6	▲ 28.5	▲ 11.1	2.2	▲ 4.4	12.5	▲ 26.3	▲ 9.2	2.1	▲ 0.7	3.5	▲ 5.0	▲ 15.4
	2月	▲ 0.8	4.0	▲ 18.1	▲ 19.6	▲ 26.7	21.1	▲ 3.5	▲ 51.9	▲ 13.2	▲ 32.7	▲ 31.6	2.3	1.3	16.9	11.1	▲ 1.8	▲ 0.5	▲ 4.5	7.3	14.0
	3月	▲ 6.8	1.5	▲ 17.1	7.5	7.8	▲ 15.3	▲ 22.7	▲ 33.8	▲ 36.0	▲ 47.6	38.8	▲ 3.6	▲ 18.1	7.0	2.9	▲ 2.5	▲ 11.9	3.6	▲ 11.8	▲ 38.0
令和1年	4月	▲ 7.1	12.1	▲ 16.9	▲ 17.6	▲ 9.3	▲ 60.8	▲ 18.1	▲ 33.1	▲ 13.0	1.8	26.8	▲ 9.9	▲ 4.2	▲ 18.5	▲ 15.0	▲ 1.3	3.2	▲ 2.6	▲ 7.1	▲ 5.0
	5月	▲ 7.5	▲ 1.5	▲ 27.6	0.6	▲ 22.9	▲ 9.8	▲ 30.6	▲ 60.2	▲ 7.2	▲ 57.0	▲ 21.5	▲ 5.9	▲ 16.7	17.7	12.3	2.2	3.3	▲ 0.5	▲ 15.5	▲ 26.2
	6月	▲ 5.2	6.2	▲ 20.5	4.2	▲ 19.7	▲ 29.3	▲ 30.4	▲ 33.0	▲ 41.2	▲ 30.8	10.3	15.0	▲ 9.7	9.5	▲ 11.0	8.5	▲ 3.8	15.4	▲ 17.8	▲ 33.9
	7月	▲ 7.0	14.6	▲ 15.2	▲ 8.2	▲ 23.0	▲ 36.1	▲ 37.2	43.8	▲ 25.9	▲ 26.0	23.2	▲ 9.9	▲ 8.9	▲ 31.8	▲ 6.3	7.5	20.0	1.9	▲ 17.0	▲ 17.0
	8月	▲ 8.6	▲ 11.8	▲ 26.1	4.2	▲ 11.5	▲ 36.1	37.5	▲ 65.9	▲ 31.7	▲ 53.9	▲ 56.7	▲ 18.1	▲ 0.2	7.1	▲ 1.8	▲ 4.4	▲ 6.9	▲ 5.2	▲ 18.0	▲ 30.6
	9月	▲ 0.4	11.4	▲ 21.3	3.3	▲ 35.0	▲ 19.4	▲ 28.3	▲ 16.7	▲ 37.1	▲ 31.6	▲ 18.0	4.8	▲ 11.9	11.7	▲ 22.0	26.5	14.0	32.5	▲ 3.7	▲ 19.5
	10月	▲ 8.0	1.9	▲ 12.0	16.6	▲ 22.3	▲ 39.1	▲ 45.0	64.0	▲ 43.5	▲ 42.7	▲ 37.2	▲ 18.2	▲ 18.3	▲ 10.3	▲ 11.4	▲ 4.0	▲ 1.5	▲ 5.2	0.2	34.4
	11月	▲ 7.4	▲ 14.8	▲ 29.2	8.3	▲ 10.2	▲ 22.8	▲ 6.3	▲ 48.2	▲ 41.2	▲ 44.1	▲ 40.5	▲ 21.0	6.5	▲ 4.2	2.3	2.3	3.6	▲ 0.2	▲ 14.7	▲ 25.2
	12月	▲ 4.0	11.9	▲ 21.4	0.3	▲ 34.1	▲ 20.2	▲ 13.2	▲ 20.7	▲ 40.4	▲ 5.1	▲ 39.2	4.8	▲ 15.5	0.5	▲ 15.8	13.6	17.3	12.4	12.5	15.6
令和2年	1月	▲ 18.3	▲ 12.8	▲ 19.1	9.2	▲ 24.6	▲ 16.5	▲ 71.6	48.5	▲ 27.4	▲ 15.3	▲ 45.7	▲ 17.8	▲ 28.5	▲ 40.2	▲ 20.5	▲ 9.2	▲ 17.8	▲ 4.8	▲ 31.6	▲ 42.7
	2月	▲ 7.4	▲ 16.3	▲ 28.4	▲ 23.3	6.8	▲ 30.4	▲ 40.9	▲ 38.7	▲ 53.8	▲ 80.3	3.7	▲ 21.4	▲ 2.4	▲ 2.9	▲ 30.1	20.7	59.9	▲ 0.8	▲ 21.6	▲ 30.2
	3月	▲ 13.3	▲ 4.2	▲ 18.2	▲ 14.9	▲ 35.6	▲ 45.7	▲ 15.5	▲ 31.4	▲ 25.5	▲ 19.4	▲ 19.4	▲ 11.5	▲ 23.0	▲ 19.7	▲ 43.0	▲ 1.1	10.8	▲ 6.7	▲ 1.8	19.6
	4月	▲ 33.4	▲ 18.0	▲ 43.4	▲ 39.3	▲ 35.8	48.2	▲ 74.7	14.1	▲ 38.3	▲ 60.7	▲ 80.0	▲ 44.4	▲ 39.4	▲ 45.5	▲ 51.6	▲ 24.5	▲ 28.0	▲ 22.8	▲ 42.7	▲ 62.5
	5月	▲ 32.5	▲ 13.4	▲ 45.3	▲ 41.7	▲ 30.4	▲ 64.1	▲ 57.8	▲ 55.1	▲ 63.8	▲ 71.2	▲ 51.6	▲ 29.0	▲ 21.4	▲ 12.8	▲ 57.0	▲ 17.6	▲ 9.0	▲ 21.2	▲ 40.7	▲ 45.5
	6月	▲ 19.0	▲ 5.2	▲ 33.9	▲ 30.6	▲ 30.8	▲ 36.6	▲ 28.2	▲ 49.2	▲ 42.5	▲ 53.3	▲ 84.9	▲ 30.4	▲ 25.8	▲ 38.8	▲ 34.1	▲ 3.4	▲ 3.0	▲ 4.0	▲ 34.3	▲ 66.2
	7月	▲ 32.7	▲ 11.4	▲ 40.8	▲ 28.4	▲ 5.3	▲ 30.8	▲ 65.7	▲ 29.6	▲ 53.5	▲ 55.6	▲ 79.2	▲ 31.3	▲ 38.8	▲ 17.8	▲ 47.0	▲ 25.5	▲ 27.6	▲ 24.9	▲ 49.4	▲ 73.5
	8月	▲ 25.8	▲ 2.4	▲ 38.0	▲ 19.5	▲ 35.6	▲ 48.7	▲ 77.9	▲ 12.8	▲ 52.6	▲ 61.7	▲ 57.1	▲ 36.1	▲ 13.4	▲ 38.5	▲ 50.0	▲ 20.8	▲ 21.9	▲ 18.8	▲ 35.3	▲ 45.1
	9月	▲ 23.1	▲ 3.2	▲ 30.6	▲ 38.2	▲ 21.0	▲ 20.5	▲ 33.0	▲ 37.5	▲ 10.0	▲ 48.1	▲ 57.1	▲ 34.0	▲ 32.4	▲ 36.8	▲ 18.4	▲ 8.4	▲ 3.2	▲ 10.5	▲ 29.7	▲ 40.7
	10月	▲ 26.3	▲ 8.8	▲ 28.1	▲ 27.2	▲ 39.7	▲ 9.0	▲ 21.7	▲ 29.8	▲ 36.5	▲ 12.8	▲ 25.4	▲ 31.2	▲ 33.2	▲ 23.6	▲ 29.0	▲ 7.6	0.7	▲ 10.5	▲ 50.6	▲ 69.0
	11月	▲ 12.9	12.9	▲ 11.3	24.6	▲ 37.1	▲ 34.6	▲ 60.6	▲ 20.3	▲ 28.7	21.1	11.4	▲ 25.2	▲ 10.1	▲ 9.6	▲ 31.1	▲ 19.4	▲ 15.3	▲ 20.6	▲ 0.7	12.4
	12月	▲ 24.6	▲ 5.1	▲ 32.0	▲ 35.0	▲ 24.5	▲ 33.3	▲ 46.6	▲ 54.2	▲ 18.8	▲ 28.6	▲ 63.0	▲ 27.6	▲ 28.8	▲ 33.7	▲ 20.9	▲ 24.6	▲ 22.6	▲ 25.8	▲ 15.6	▲ 7.8
令和3年	1月	▲ 5.6	2.5	▲ 7.7	▲ 13.6	▲ 1.9	14.5	71.9	▲ 41.2	▲ 17.1	▲ 9.8	4.0	0.9	▲ 18.4	62.0	▲ 26.1	5.9	26.3	▲ 2.9	22.3	75.3
	2月	▲ 14.5	25.5	15.1	1.0	▲ 19.1	66.3	16.9	134.2	23.0	23.1	1.8	▲ 19.4	▲ 17.2	▲ 22.4	▲ 31.1	▲ 30.5	▲ 46.0	▲ 15.2	13.5	42.5
	3月	0.6	11.9	3.6	▲ 8.7	▲ 31.0	109.8	4.1	18.6	0.9	53.7	6.7	▲ 5.3	▲ 2.5	▲ 23.8	25.4	▲ 10.8	▲ 14.2	▲ 8.6	13.9	34.1
	4月	21.5	11.9	50.4	21.4	28.4	8.4	133.3	▲ 15.0	79.3	150.0	466.7	65.3	8.0	54.4	6.1	29.4	63.2	15.2	66.7	184.7
	4月～4月計	21.5	11.9	50.4	21.4	28.4	8.4	133.3	▲ 15.0	79.3	150.0	466.7	65.3	8.0	54.4	6.1	29.4	63.2	15.2	66.7	184.7

注) 求人ウェイトは、当該年度における新規求人数の累計を10,000として各産業別新規求人数を指数化



# 一般職業紹介状況（新規学卒を除きパートタイムを含む）

時系列

令和3年4月分

項目 年月	新規求職申込件数		月間有効求職者数		新規求人数		月間有効求人数		紹介件数		就職件数		充足数		新規求人倍率		有効求人倍率		就職率%		充足率%	
	常用計		常用計		常用計		常用計		常用計		常用計		常用計		常用計		常用計		常用計		常用計	
平成28年度平均	5,100	4,948	18,449	18,128	9,397	8,347	24,915	22,318	7,145	6,571	2,219	1,996	2,143	1,937	1.84	1.69	1.35	1.23	43.52	40.35	22.80	23.20
平成29年度平均	4,850	4,709	17,192	16,894	10,077	8,871	27,303	24,290	6,220	5,737	2,133	1,915	2,072	1,871	2.08	1.88	1.59	1.44	43.98	40.66	20.57	21.09
平成30年度平均	4,741	4,618	17,088	16,830	10,219	9,140	28,023	25,253	5,894	5,462	2,065	1,866	2,009	1,825	2.16	1.98	1.64	1.50	43.56	40.41	19.66	19.96
平成31年度平均	4,709	4,585	17,587	17,322	9,411	8,624	25,822	23,898	5,797	5,413	1,979	1,803	1,916	1,756	2.00	1.88	1.47	1.38	42.03	39.32	20.36	20.37
令和2年度平均	4,317	4,216	18,039	17,756	7,406	6,768	19,965	18,504	5,104	4,692	1,625	1,450	1,582	1,422	1.72	1.61	1.11	1.04	37.65	34.39	21.36	21.01
平成31年 4月	6,063	5,843	18,615	18,319	10,277	9,268	27,021	24,859	6,325	5,993	2,110	1,973	2,046	1,927	1.70	1.59	1.45	1.36	34.80	33.77	19.91	20.79
令和1年 5月	4,775	4,623	18,422	18,052	9,239	8,357	26,506	24,255	5,715	5,340	2,158	1,970	2,076	1,912	1.93	1.81	1.44	1.34	45.19	42.61	22.47	22.88
6月	4,151	4,098	17,335	17,112	9,365	8,618	26,178	23,935	5,541	5,188	2,005	1,810	1,934	1,753	2.26	2.10	1.51	1.40	48.30	44.17	20.65	20.34
7月	4,882	4,862	17,452	17,355	9,971	9,270	25,856	24,010	6,043	5,642	1,983	1,809	1,946	1,782	2.04	1.91	1.48	1.38	40.62	37.21	19.52	19.22
8月	3,986	3,958	16,989	16,919	9,214	8,447	25,937	24,148	5,171	4,827	1,693	1,552	1,628	1,504	2.31	2.13	1.53	1.43	42.47	39.21	17.67	17.81
9月	4,452	4,390	17,224	17,116	9,980	9,076	26,659	24,709	5,582	5,196	1,934	1,739	1,850	1,682	2.24	2.07	1.55	1.44	43.44	39.61	18.54	18.53
10月	4,592	4,535	17,235	17,090	10,427	9,402	27,052	24,850	5,775	5,345	1,983	1,792	1,931	1,751	2.27	2.07	1.57	1.45	43.18	39.51	18.52	18.62
11月	4,053	3,931	16,894	16,695	8,423	7,544	25,854	23,828	5,331	4,867	1,786	1,618	1,726	1,576	2.08	1.92	1.53	1.43	44.07	41.16	20.49	20.89
12月	4,132	3,742	16,501	15,984	9,364	8,511	25,444	23,353	4,514	4,038	1,724	1,490	1,671	1,450	2.27	2.27	1.54	1.46	41.72	39.82	17.84	17.04
令和2年 1月	5,181	4,915	17,122	16,459	8,584	8,034	23,952	22,370	5,120	4,734	1,440	1,246	1,369	1,199	1.66	1.63	1.40	1.36	27.79	25.35	15.95	14.92
2月	5,219	5,164	18,190	17,847	9,313	8,761	25,128	23,586	7,005	6,688	1,657	1,498	1,591	1,454	1.78	1.70	1.38	1.32	31.75	29.01	17.08	16.60
3月	5,024	4,955	19,070	18,912	8,779	8,200	24,280	22,878	7,447	7,102	3,278	3,134	3,224	3,086	1.75	1.65	1.27	1.21	65.25	63.25	36.72	37.63
4月	5,525	5,338	18,435	18,162	6,844	6,261	21,088	19,685	4,990	4,690	1,637	1,539	1,591	1,507	1.24	1.17	1.14	1.08	29.63	28.83	23.25	24.07
5月	3,964	3,856	18,000	17,666	6,238	5,783	18,461	17,221	4,197	3,858	1,379	1,223	1,325	1,188	1.57	1.50	1.03	0.97	34.79	31.72	21.24	20.54
6月	4,440	4,386	17,803	17,431	7,581	7,130	18,465	17,305	5,200	4,879	1,642	1,479	1,565	1,419	1.71	1.63	1.04	0.99	36.98	33.72	20.64	19.90
7月	4,237	4,208	17,687	17,485	6,710	6,210	18,422	17,317	5,099	4,740	1,598	1,436	1,551	1,404	1.58	1.48	1.04	0.99	37.72	34.13	23.11	22.61
8月	3,698	3,674	17,683	17,556	6,836	6,402	18,739	17,689	4,628	4,310	1,376	1,240	1,339	1,212	1.85	1.74	1.06	1.01	37.21	33.75	19.59	18.93
9月	4,254	4,198	18,239	18,107	7,672	7,125	19,462	18,311	5,348	4,998	1,640	1,482	1,602	1,459	1.80	1.70	1.07	1.01	38.55	35.30	20.88	20.48
10月	4,409	4,333	18,610	18,454	7,689	7,084	20,219	18,948	5,278	4,795	1,667	1,471	1,607	1,438	1.74	1.63	1.09	1.03	37.81	33.95	20.90	20.30
11月	3,759	3,696	18,382	18,202	7,336	6,276	20,197	18,329	4,532	3,970	1,532	1,336	1,492	1,307	1.95	1.70	1.10	1.01	40.76	36.15	20.34	20.83
12月	3,329	3,043	17,342	16,936	7,061	6,342	20,105	18,144	3,997	3,453	1,497	1,246	1,474	1,227	2.12	2.08	1.16	1.07	44.97	40.95	20.88	19.35
令和3年 1月	4,348	4,152	17,128	16,718	8,104	7,339	20,407	18,678	4,515	4,078	1,230	992	1,213	986	1.86	1.77	1.19	1.12	28.29	23.89	14.97	13.44
2月	4,574	4,511	17,988	17,520	7,967	7,316	21,295	19,591	6,228	5,779	1,600	1,453	1,549	1,412	1.74	1.62	1.18	1.12	34.98	32.21	19.44	19.30
3月	5,268	5,201	19,165	18,829	8,833	7,946	22,716	20,825	7,231	6,750	2,707	2,504	2,677	2,503	1.68	1.53	1.19	1.11	51.39	48.14	30.31	31.50
4月	5,907	5,773	19,546	19,286	8,318	7,620	21,782	20,131	5,348	4,985	1,880	1,733	1,831	1,698	1.41	1.32	1.11	1.04	31.83	30.02	22.01	22.28

前年同月増減率

令和2年 4月	▲ 8.87	▲ 8.64	▲ 0.97	▲ 0.86	▲33.40	▲32.44	▲21.96	▲20.81	▲21.11	▲21.74	▲22.42	▲22.00	▲22.24	▲21.80	▲ 0.46	▲ 0.42	▲ 0.31	▲ 0.28	▲ 5.17	▲ 4.94	3.34	3.28
5月	▲16.98	▲16.59	▲ 2.29	▲ 2.14	▲32.48	▲30.80	▲30.35	▲29.00	▲26.56	▲27.75	▲36.10	▲37.92	▲36.18	▲37.87	▲ 0.36	▲ 0.31	▲ 0.41	▲ 0.37	▲10.40	▲10.89	▲ 1.23	▲ 2.34
6月	6.96	7.03	2.70	1.86	▲19.05	▲17.27	▲29.46	▲27.70	▲ 6.15	▲ 5.96	▲18.10	▲18.29	▲19.08	▲19.05	▲ 0.55	▲ 0.47	▲ 0.47	▲ 0.41	▲11.32	▲10.45	▲ 0.01	▲ 0.44
7月	▲13.21	▲13.45	1.35	0.75	▲32.70	▲33.01	▲28.75	▲27.88	▲15.62	▲15.99	▲19.42	▲20.62	▲20.30	▲21.21	▲ 0.46	▲ 0.43	▲ 0.44	▲ 0.39	▲ 2.90	▲ 3.08	3.59	3.39
8月	▲ 7.23	▲ 7.18	4.08	3.76	▲25.81	▲24.21	▲27.75	▲26.75	▲10.50	▲10.71	▲18.72	▲20.10	▲17.75	▲19.41	▲ 0.46	▲ 0.39	▲ 0.47	▲ 0.42	▲ 5.26	▲ 5.46	1.92	1.12
9月	▲ 4.45	▲ 4.37	5.89	5.79	▲23.13	▲21.50	▲27.00	▲25.89	▲ 4.19	▲ 3.81	▲15.20	▲14.78	▲13.41	▲13.26	▲ 0.44	▲ 0.37	▲ 0.48	▲ 0.43	▲ 4.89	▲ 4.31	2.34	1.95
10月	▲ 3.99	▲ 4.45	7.98	7.98	▲26.26	▲24.65	▲25.26	▲23.75	▲ 8.61	▲10.29	▲15.94	▲17.91	▲16.78	▲17.88	▲ 0.53	▲ 0.44	▲ 0.48	▲ 0.42	▲ 5.37	▲ 5.56	2.38	1.68
11月	▲ 7.25	▲ 5.98	8.81	9.03	▲12.91	▲16.81	▲21.88	▲23.08	▲14.99	▲18.43	▲14.22	▲17.43	▲13.56	▲17.07	▲ 0.13	▲ 0.22	▲ 0.43	▲ 0.42	▲ 3.31	▲ 5.01	▲ 0.15	▲ 0.06
12月	▲19.43	▲18.68	5.10	5.96	▲24.59	▲25.48	▲20.98	▲22.31	▲11.45	▲14.49	▲13.17	▲16.38	▲11.79	▲15.38	▲ 0.15	▲ 0.19	▲ 0.38	▲ 0.39	3.25	1.13	3.04	2.31
令和3年 1月	▲16.08	▲15.52	0.04	1.57	▲ 5.59	▲ 8.65	▲14.80	▲16.50	▲11.82	▲13.86	▲14.58	▲20.39	▲11.40	▲17.76	0.20	0.14	▲ 0.21	▲ 0.24	0.50	▲ 1.46	▲ 0.98	▲ 1.48
2月	▲12.36	▲12.65	▲ 1.11	▲ 1.83	▲14.45	▲16.49	▲15.25	▲16.94	▲11.09	▲13.59	▲ 3.44	▲ 3.00	▲ 2.64	▲ 2.89	▲ 0.04	▲ 0.08	▲ 0.20	▲ 0.20	3.23	3.20	2.36	2.70
3月	4.86	4.96	0.50	0.44	0.62	▲ 3.10	▲ 6.44	▲ 8.97	▲ 2.90	▲ 4.96	▲17.42	▲20.10	▲16.97	▲18.89	▲ 0.07	▲ 0.12	▲ 0.08	▲ 0.10	▲13.86	▲15.11	▲ 6.41	▲ 6.13
4月	6.91	8.15	6.03	6.19	21.54	21.71	3.29	2.27	7.17	6.29	14.84	12.61	15.08	12.67	0.17	0.15	▲ 0.03	▲ 0.04	2.20	1.19	▲ 1.24	▲ 1.79

注) 常用計とは、一般の常用と常勤的パートタイムとの合計。



月別・公共職業安定所別 有効求人倍率推移（新規学卒を除きパートタイムを含む）

令和3年4月分

山形労働局

安定所 年月	県		山形		米沢		酒田		鶴岡		新庄		長井		村山		寒河江	
	一般	常用	一般	常用	一般	常用	一般	常用	一般	常用	一般	常用	一般	常用	一般	常用	一般	常用
平成28年度	1.35	1.23	1.36	1.21	1.26	1.13	1.41	1.33	1.46	1.39	1.28	1.28	1.25	1.18	1.58	1.35	1.02	0.95
平成29年度	1.59	1.44	1.54	1.38	1.34	1.20	1.82	1.66	1.99	1.89	1.32	1.31	1.56	1.49	1.87	1.54	1.20	1.10
平成30年度	1.64	1.50	1.63	1.48	1.38	1.26	1.83	1.67	2.02	1.94	1.31	1.29	1.82	1.72	1.85	1.50	1.25	1.15
平成31年度	1.47	1.38	1.58	1.48	1.16	1.09	1.66	1.56	1.61	1.54	1.17	1.17	1.43	1.40	1.53	1.29	1.14	1.10
令和2年度	1.11	1.04	1.13	1.06	0.86	0.83	1.35	1.27	1.37	1.29	1.05	1.05	1.13	1.11	1.00	0.88	0.77	0.75
平成31年 4月	1.45	1.36	1.50	1.38	1.24	1.19	1.59	1.49	1.58	1.55	1.09	1.14	1.39	1.30	1.65	1.39	1.23	1.15
令和1年 5月	1.44	1.34	1.54	1.41	1.18	1.13	1.57	1.48	1.50	1.45	1.10	1.19	1.40	1.33	1.65	1.40	1.16	1.08
6月	1.51	1.40	1.62	1.49	1.18	1.11	1.65	1.54	1.64	1.51	1.19	1.23	1.38	1.31	1.80	1.49	1.18	1.12
7月	1.48	1.38	1.59	1.50	1.17	1.10	1.60	1.49	1.70	1.53	1.24	1.25	1.47	1.42	1.54	1.32	1.08	1.05
8月	1.53	1.43	1.64	1.56	1.21	1.14	1.65	1.54	1.82	1.63	1.34	1.27	1.44	1.39	1.45	1.24	1.14	1.11
9月	1.55	1.44	1.66	1.57	1.21	1.15	1.82	1.63	1.75	1.61	1.38	1.29	1.50	1.46	1.45	1.29	1.07	1.04
10月	1.57	1.45	1.67	1.57	1.21	1.16	1.73	1.57	1.60	1.52	1.44	1.35	1.62	1.58	1.73	1.36	1.26	1.22
11月	1.53	1.43	1.71	1.58	1.20	1.13	1.71	1.60	1.56	1.53	1.17	1.12	1.55	1.51	1.49	1.27	1.19	1.14
12月	1.54	1.46	1.76	1.63	1.21	1.14	1.72	1.64	1.57	1.56	1.09	1.10	1.42	1.44	1.56	1.33	1.20	1.21
令和2年 1月	1.40	1.36	1.55	1.48	1.06	1.00	1.60	1.57	1.52	1.54	1.03	1.06	1.30	1.36	1.40	1.24	1.12	1.15
2月	1.38	1.32	1.47	1.41	1.05	0.98	1.68	1.64	1.56	1.56	1.08	1.07	1.36	1.36	1.34	1.11	1.10	1.08
3月	1.27	1.21	1.32	1.26	0.96	0.91	1.60	1.53	1.50	1.47	1.00	1.00	1.35	1.34	1.29	1.04	0.94	0.90
4月	1.14	1.08	1.21	1.14	0.81	0.77	1.39	1.34	1.37	1.34	1.00	1.04	1.16	1.15	1.10	0.89	0.78	0.73
5月	1.03	0.97	1.10	1.04	0.76	0.72	1.11	1.07	1.22	1.18	0.98	1.06	1.05	1.04	0.97	0.84	0.73	0.68
6月	1.04	0.99	1.16	1.10	0.71	0.68	1.11	1.08	1.29	1.20	1.00	1.08	0.98	0.97	0.85	0.77	0.80	0.78
7月	1.04	0.99	1.11	1.06	0.74	0.71	1.21	1.14	1.33	1.19	1.06	1.09	1.05	1.02	0.82	0.75	0.80	0.79
8月	1.06	1.01	1.12	1.07	0.75	0.73	1.25	1.19	1.36	1.23	1.15	1.10	1.03	1.01	0.83	0.78	0.76	0.74
9月	1.07	1.01	1.09	1.03	0.82	0.80	1.30	1.24	1.36	1.26	1.16	1.10	1.09	1.06	0.84	0.78	0.74	0.71
10月	1.09	1.03	1.10	1.03	0.84	0.82	1.32	1.26	1.40	1.31	1.08	1.01	1.13	1.11	0.91	0.84	0.75	0.74
11月	1.10	1.01	1.10	0.99	0.90	0.84	1.38	1.30	1.40	1.29	1.03	0.96	1.15	1.09	1.01	0.87	0.68	0.65
12月	1.16	1.07	1.17	1.05	0.92	0.87	1.49	1.40	1.41	1.34	1.03	1.01	1.21	1.20	1.13	0.98	0.74	0.72
令和3年 1月	1.19	1.12	1.16	1.09	1.01	0.95	1.53	1.42	1.48	1.39	1.07	1.10	1.22	1.19	1.21	1.06	0.77	0.77
2月	1.18	1.12	1.13	1.05	1.07	1.03	1.58	1.46	1.44	1.38	1.01	1.03	1.21	1.22	1.19	1.04	0.81	0.81
3月	1.19	1.11	1.12	1.03	1.05	1.01	1.57	1.42	1.43	1.38	1.08	1.06	1.28	1.27	1.17	0.98	0.85	0.83
4月	1.11	1.04	1.05	0.98	0.97	0.94	1.46	1.36	1.32	1.26	0.93	0.94	1.22	1.19	1.21	0.99	0.78	0.75



都道府県別有効求人倍率:季節調整値  
 (新規学卒者を除きパートタイムを含む)  
 令和3年4月全国平均 1.09倍[原数値1.04倍]

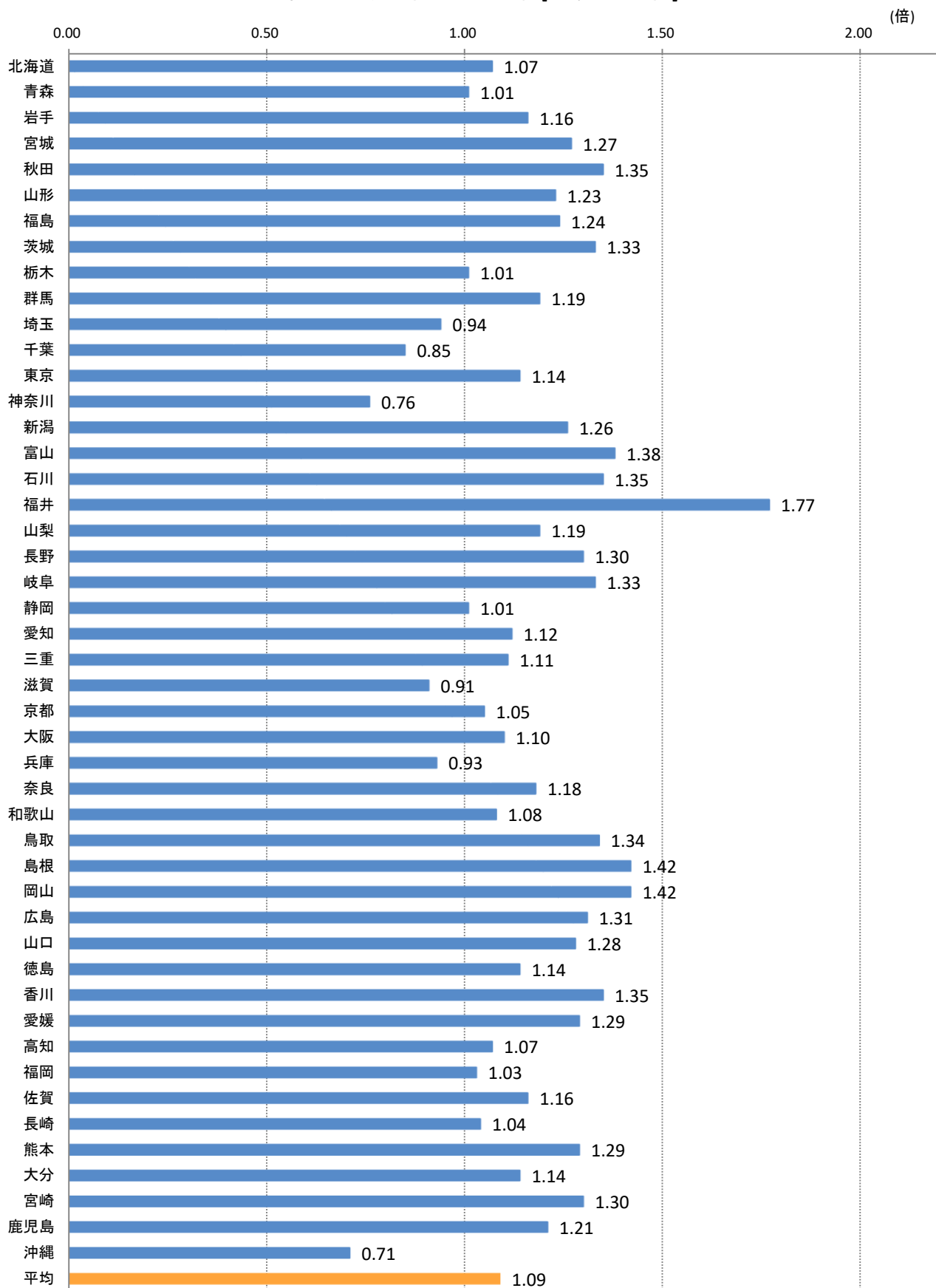

(注)季節調整値計算(季節調整値替え)は、毎年過去1年分のデータが揃う年初に行われ、季節調整値済系列が改定される。  
 (資料出所)厚生労働省「職業安定業務統計」



# 正社員求人倍率の推移（原数値）

山形労働局

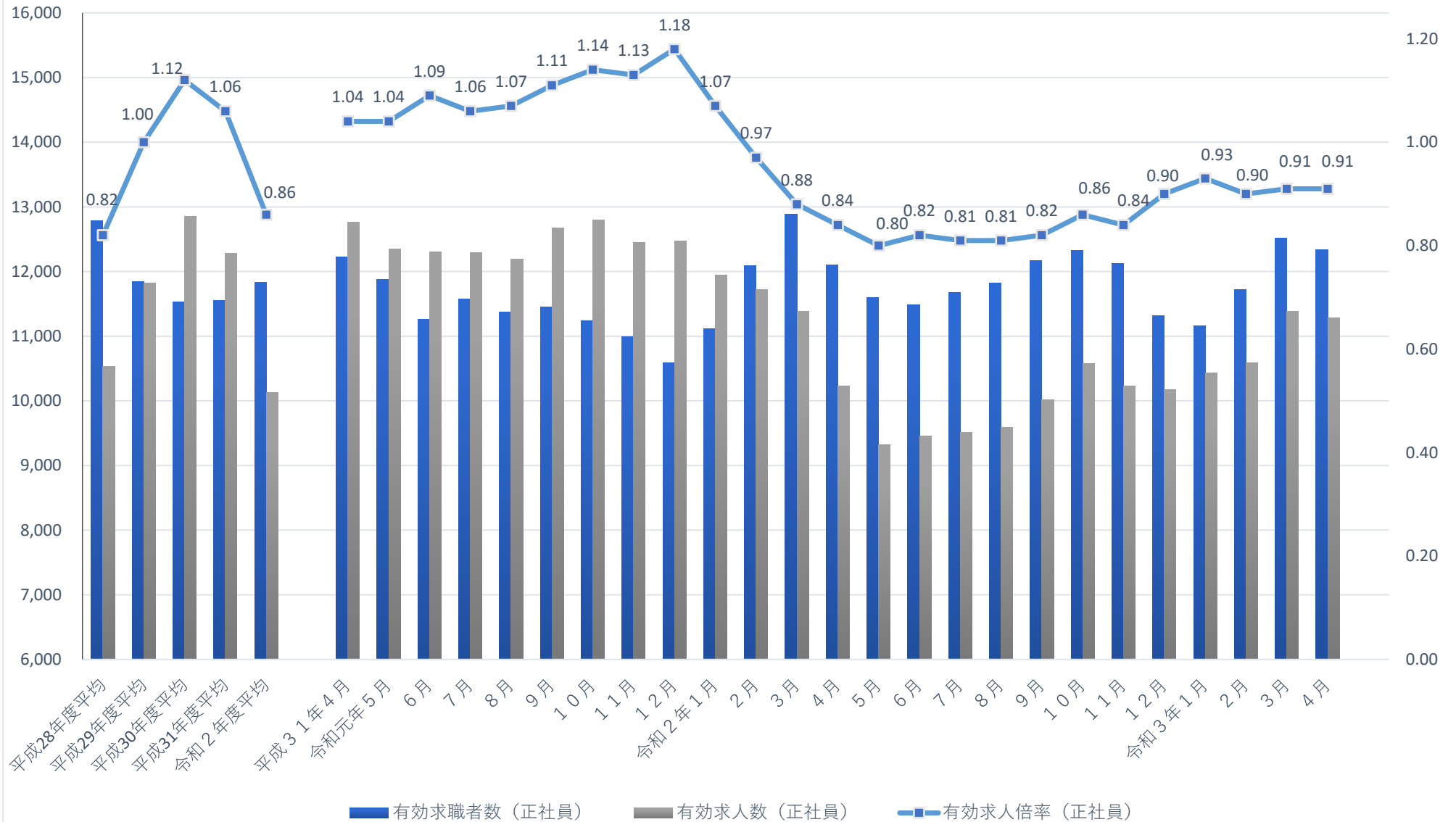



## ※用語の定義

### ★一般

常用及び臨時・季節を併せたものをいう。

#### ☆常用

雇用契約において、雇用期間の定めがないか、又は4か月以上の雇用期間が定められているものをいう。（季節的労働を除く）

#### ☆臨時・季節

臨時とは、雇用契約において1か月以上4か月未満の雇用期間が定められている仕事（労働）をいい、季節とは、季節的な労働需要に対し、又は季節的な余暇を利用して一定の期間を定めて就労（労働）するものをいう。

### ★パートタイム

1日、1週間又は1か月の所定労働時間が同一事業所に雇用されている通常の労働者の所定労働時間に比し相当程度短いものをいう。

#### ☆常用的パートタイム

パートタイムのうち、雇用期間の定めがないか、又は4か月以上の雇用期間が定められているものをいう。

#### ☆臨時的パートタイム

パートタイムのうち、1か月以上4か月未満の雇用期間が定められているか、又は季節的に一定期間を定めて就労するものをいう。

### ★常用計

一般の常用と常用的パートタイムとの合計。

### ★正社員

雇用形態が、非正社員（臨時、パートタイム、派遣、契約社員、準社員、嘱託など）以外のもの。

### ★新規求人数

期間中に新たに受理した求人数をいう。

### ★月間有効求人数

「前月から繰越された有効求人数」と当月の「新規求人数」の合計数をいう。

### ★紹介件数

求職者と求人の結合を図るため、自安定所で行った紹介の件数（他安定所受理求人への紹介も含む。）をいう。

### ★就職件数

自安定所の求職者が、安定所の紹介により就職した件数をいう。

### ★県外への就職件数

就職先事業所の所在地が、自都道府県の管轄区域外にある場合の就職件数をいう。就職した求職者の住所の如何を問わない。

### ★充足数

自安定所の有効求人が、安定所（他安定所も含む）の紹介により求職者と結合した件数をいう。

### ★雇用保険受給者

雇用保険の受給資格決定後、所定給付日数分の基本手当の支給（広域・訓練の各延長給付等を含む）を終了するまでの者をいい、この数には、高年齢等受給資格者及び短期特例受給資格者は含まない。

### ★受給者実人員

雇用保険の基本手当を実際に受けた受給資格者の実数をいう。



# 求人・求職バランスシート[有効分]

(学卒を除きパートを含む常用)

2021年 4月度

山形労働局職業安定部

職種別		2021年04月	2020年04月	増減率
		月間有効	月間有効	
合計	求人倍率	1.04	1.08	▲ 0.04 P
	求人数	20,131	19,685	2.3
	求職者数	19,286	18,162	6.2
管理的職業	求人倍率	1.56	1.79	▲ 0.23 P
	求人数	56	59	▲ 5.1
	求職者数	36	33	9.1
専門的・技術的職業	求人倍率	1.94	2.11	▲ 0.17 P
	求人数	3,429	3,427	0.1
	求職者数	1,767	1,623	8.9
事務的職業	求人倍率	0.46	0.51	▲ 0.05 P
	求人数	1,848	1,962	▲ 5.8
	求職者数	3,999	3,877	3.1
販売の職業	求人倍率	1.96	2.26	▲ 0.30 P
	求人数	2,245	2,525	▲ 11.1
	求職者数	1,143	1,117	2.3
サービスの職業	求人倍率	1.98	2.59	▲ 0.61 P
	求人数	3,685	4,180	▲ 11.8
	求職者数	1,857	1,615	15.0
保安の職業	求人倍率	5.93	4.35	1.58 P
	求人数	427	483	▲ 11.6
	求職者数	72	111	▲ 35.1
農林漁業の職業	求人倍率	1.60	1.94	▲ 0.34 P
	求人数	385	378	1.9
	求職者数	240	195	23.1
生産工程の職業	求人倍率	1.56	1.26	0.30 P
	求人数	3,396	2,585	31.4
	求職者数	2,172	2,052	5.8
輸送・機械運転の職業	求人倍率	1.88	1.89	▲ 0.01 P
	求人数	1,096	984	11.4
	求職者数	582	521	11.7
建設・採掘の職業	求人倍率	6.12	5.18	0.94 P
	求人数	1,880	1,559	20.6
	求職者数	307	301	2.0
運搬・清掃等の職業	求人倍率	0.56	0.53	0.03 P
	求人数	1,684	1,543	9.1
	求職者数	3,013	2,934	2.7
その他	求人倍率	-	-	-
	求人数	0	0	-
	求職者数	4,098	3,783	8.3



## 安定所別一般職業紹介状況（新規学卒を除きパートタイムを含む）

令和3年4月分

項目	新規求職申込件数		月間有効求職者数		新規求人数		月間有効求人数		紹介件数		就職件数		充足数		新規求人倍率		有効求人倍率	
	常用計	パート計	常用計	パート計	常用計	パート計	常用計	パート計	常用計	パート計	常用計	パート計	常用計	パート計	常用計	パート計	常用計	パート計
安定所																		
県	5,907	5,773	19,546	19,286	8,318	7,620	21,782	20,131	5,348	4,985	1,880	1,733	1,831	1,698	1.41	1.32	1.11	1.04
山形	2,073	2,047	7,131	7,070	2,888	2,688	7,518	6,946	2,130	2,009	547	512	536	504	1.39	1.31	1.05	0.98
米沢	799	791	2,676	2,659	983	949	2,584	2,511	698	675	278	267	260	253	1.23	1.20	0.97	0.94
酒田	758	738	2,328	2,292	1,228	1,118	3,407	3,121	657	593	242	208	254	220	1.62	1.51	1.46	1.36
鶴岡	703	691	2,179	2,147	1,072	1,003	2,885	2,702	560	501	250	211	240	207	1.52	1.45	1.32	1.26
新庄	457	424	1,334	1,285	485	470	1,246	1,205	348	318	194	188	157	151	1.06	1.11	0.93	0.94
長井	275	271	914	906	385	352	1,118	1,077	262	253	126	121	126	122	1.40	1.30	1.22	1.19
村山	480	454	1,618	1,578	851	645	1,962	1,555	377	339	151	139	144	133	1.77	1.42	1.21	0.99
寒河江	362	357	1,366	1,349	426	395	1,062	1,014	316	297	92	87	114	108	1.18	1.11	0.78	0.75

注) 常用計とは、一般の常用と常用的パートタイムとの合計。



## 山形県の最低賃金の推移

件名	項目	平成24年度	平成25年度	平成26年度	平成27年度	平成28年度	平成29年度	平成30年度	令和元年度	令和2年度	備考
山形県最低賃金	時間額	654円	665円	680円	696円	717円	739円	763円	790円	793円	
	引上げ額	7円	11円	15円	16円	21円	22円	24円	27円	3円	
	引上げ率	1.08%	1.68%	2.26%	2.35%	3.02%	3.07%	3.25%	3.54%	0.38%	
	未満率	1.18%	1.38%	1.24%	0.80%	0.75%	1.30%	1.30%	1.20%	1.80%	
	影響率	2.24%	3.04%	3.79%	3.39%	4.16%	7.40%	8.30%	10.70%	5.30%	
	改正発効日	H24.10.24	H25.10.24	H26.10.17	H27.10.16	H28.10.7	H29.10.6	H30.10.1	R1.10.1	R2.10.3	
造業（略称） 機器・ポンプ・圧縮機 機械・一般産業用 装置等製	時間額	745円	754円	768円	783円	798円	816円	837円	859円	862円	
	引上げ額	6円	9円	14円	15円	15円	18円	21円	22円	3円	
	引上げ率	0.81%	1.21%	1.86%	1.95%	1.92%	2.26%	2.57%	2.63%	0.35%	
	未満率	1.68%	2.87%	0.76%	5.17%	2.69%	7.80%	7.30%	4.70%	7.00%	
	影響率	1.94%	3.46%	0.88%	6.18%	4.19%	10.50%	9.80%	6.10%	7.30%	
	効力発効日	H24.12.25	H25.12.25	H26.12.25	H27.12.25	H28.12.25	H29.12.25	H30.12.25	R1.12.25	R2.12.25	
器具製造業 器具・電気機械器 情報通信機器	時間額	731円	740円	753円	767円	782円	800円	821円	843円	846円	
	引上げ額	5円	9円	13円	14円	15円	18円	21円	22円	3円	
	引上げ率	0.69%	1.23%	1.76%	1.86%	1.96%	2.30%	2.63%	2.68%	0.36%	
	未満率	4.42%	4.10%	3.86%	6.33%	6.90%	15.30%	7.50%	7.10%	12.60%	
	影響率	5.04%	4.66%	6.16%	10.06%	10.51%	18.50%	12.90%	13.60%	13.20%	
	効力発効日	H24.12.25	H25.12.25	H26.12.25	H27.12.25	H28.12.25	H29.12.25	H30.12.25	R1.12.25	R2.12.25	
自動車・同 附属品製造業	時間額	747円	756円	769円	782円	797円	815円	836円	858円	861円	
	引上げ額	6円	9円	13円	13円	15円	18円	21円	22円	3円	
	引上げ率	0.81%	1.20%	1.72%	1.69%	1.92%	2.26%	2.58%	2.63%	0.35%	
	未満率	3.28%	4.19%	4.38%	9.73%	0.59%	4.80%	5.80%	12.80%	10.60%	
	影響率	4.13%	5.62%	6.67%	13.61%	0.79%	8.90%	7.20%	15.40%	12.30%	
	効力発効日	H24.12.25	H25.12.25	H26.12.25	H27.12.25	H28.12.25	H29.12.25	H30.12.25	R1.12.25	R2.12.25	
自動車整備業	時間額	749円	758円	772円	786円	801円	819円	840円	862円	865円	
	引上げ額	6円	9円	14円	14円	15円	18円	21円	22円	3円	
	引上げ率	0.81%	1.20%	1.85%	1.81%	1.91%	2.25%	2.56%	2.62%	0.35%	
	未満率	1.04%	3.83%	0.59%	2.02%	2.19%	0.00%	2.40%	0.00%	3.40%	
	影響率	1.30%	4.31%	1.28%	2.75%	2.79%	1.10%	2.40%	1.80%	3.70%	
	効力発効日	H24.12.25	H25.12.25	H26.12.25	H27.12.25	H28.12.25	H29.12.25	H30.12.25	R1.12.25	R2.12.25	



## 山形県の賃金水準【東京及び全国との格差】

山形労働局 作成

資 料	項 目	平成28年					平成29年					平成30年					令和元年					令和2年				
		実額(円)			格差(%) (差額(円))		実額(円)			格差(%) (差額(円))		実額(円)			格差(%) (差額(円))		実額(円)			格差(%) (差額(円))		実額(円)			格差(%) (差額(円))	
		山形	東京	全国	対東京	対全国	山形	東京	全国	対東京	対全国	山形	東京	全国	対東京	対全国	山形	東京	全国	対東京	対全国	山形	東京	全国	対東京	対全国
地域別最低賃金	時 間 額	717	932	823	76.9 (215)	87.1 (106)	739	958	848	77.1 (219)	87.1 (109)	763	985	874	77.5 (222)	87.3 (111)	790	1,013	901	78.0 (223)	87.7 (111)	793	1,013	902	78.3 (220)	87.9 (109)
最低賃金に関する基礎 調査（地域別最賃対象産業 計、規模計、男女計） 1人1カ月当たり所定内賃 金額	第1・20分位数（各年6月分）	720	900	-	80.0	-	720	940	-	76.6	-	750	960	-	78.1	-	763	990	-	77.1	-	790	1,013	-	78.0	-
	第1・10分位数（各年6月分）	750	919	-	81.6	-	750	950	-	78.9	-	776	980	-	79.2	-	781	1,000	-	78.1	-	800	1,020	-	78.4	-
	第1・4分位数（各年6月分）	831	1,000	-	83.1	-	830	1,050	-	79.0	-	850	1,075	-	79.1	-	850	1,070	-	79.4	-	860	1,108	-	77.6	-
	中 位 数（各年6月分）	1,009	1,310	-	77.0	-	991	1,376	-	72.0	-	1,032	1,382	-	74.7	-	1,026	1,350	-	76.0	-	1,014	1,397	-	72.6	-
賃金構造基本統計調査 (産業計、企業規模10人以 上) 1人当たり平均額	女子パートタイム労働者の 所定内時間額【注3】	933	1,236	1,054	75.5	88.5	918	1,293	1,074	71.0	85.5	932	1,310	1,105	71.1	84.3	968	1,339	1,127	72.3	85.9					
				1,116				1,130					1,171				1,184				1,157	1,706	1,321	67.8	87.6	
	男子高卒初任給(所定内月 額) 【注4】	152,300	175,100	163,500	87.0	93.1	153,800	174,000	164,200	88.4	93.7	153,100	175,300	166,600	87.3	91.9	158,200	176,900	168,900	89.4	93.7	163,600	181,900	179,500	89.9	91.1
	女子高卒初任給(所定内月 額) 【注4】	142,900	170,000	157,200	84.1	90.9	145,100	169,900	158,400	85.4	91.6	148,900	174,400	162,300	85.4	91.7	154,800	180,200	164,600	85.9	94.0	158,700	186,700	174,600	85.0	90.9

【注1】格差(%)は、東京または全国の実額に対する山形の割合。(=「山形」/「東京又は全国」×100)

【注2】差額(円)は、山形県最低賃金と東京・全国との差額。

【注3】パートタイム労働者の賃金について、令和元年度までは賃金が著しく高い労働者(医師、大学教授等)を集計対象から除いていたが、令和2年度より短時間労働者全体を集計対象としたもの。下段の数値は令和2年と同じ集計方法で推計した数値。

【注4】令和元年度までの「初任給額」は通勤手当を除いた額。令和2年から「新規学卒者の賃金」として通勤手当が含まれる。



## 東北6県の最低賃金改正状況(H28-R2)

		H28	H29	H30	R1	R2
山形 D	最賃額	717円	739円	763円	790円	793円
	引上げ額	21円	22円	24円	27円	3円
	引上げ率	3.02%	3.07%	3.25%	3.54%	0.38%
	目安比較	+0円	+0円	+1円	+1円	+3円
宮城 C	最賃額	748円	772円	798円	824円	825円
	引上げ額	22円	24円	26円	26円	1円
	引上げ率	3.03%	3.21%	3.37%	3.26%	0.12%
	目安比較	+0円	+0円	+1円	+0円	+1円
福島 D	最賃額	726円	748円	772円	798円	800円
	引上げ額	21円	22円	24円	26円	2円
	引上げ率	2.98%	3.03%	3.21%	3.37%	0.25%
	目安比較	+0円	+0円	+1円	+0円	+2円
青森 D	最賃額	716円	738円	762円	790円	793円
	引上げ額	21円	22円	24円	28円	3円
	引上げ率	3.02%	3.07%	3.25%	3.67%	0.38%
	目安比較	+0円	+0円	+1円	+2円	+3円
岩手 D	最賃額	716円	738円	762円	790円	793円
	引上げ額	21円	22円	24円	28円	3円
	引上げ率	3.02%	3.07%	3.25%	3.67%	0.38%
	目安比較	+0円	+0円	+1円	+2円	+3円
秋田 D	最賃額	716円	738円	762円	790円	792円
	引上げ額	21円	22円	24円	28円	2円
	引上げ率	3.02%	3.07%	3.25%	3.67%	0.25%
	目安比較	+0円	+0円	+1円	+2円	+2円

(注) 各県のC・Dは、ランク。

山形との最賃額比較	H28	H29	H30	R1	R2
対宮城	31円	33円	35円	34円	32円
対福島	9円	9円	9円	8円	7円
対青森	▲ 1円	▲ 1円	▲ 1円	0円	0円
対岩手	▲ 1円	▲ 1円	▲ 1円	0円	0円
対秋田	▲ 1円	▲ 1円	▲ 1円	0円	▲ 1円
対全国加重平均額	106円	109円	111円	111円	109円
対最高額(東京)	215円	219円	222円	223円	220円
対最低額	▲ 3円	▲ 2円	▲ 2円	0円	▲ 1円

(参考)

	H28	H29	H30	R1	R2
全国加重平均額	823円	848円	874円	901円	902円
最高額	932円	958円	985円	1,013円	1,013円
最低額	714円	737円	761円	790円	792円

(注) 最高額は各年とも東京、R2の最低額は秋田、鳥取、島根、高知、佐賀、大分、沖縄の7県



## 東北6県の賃金時間額特性値《基礎調査結果》

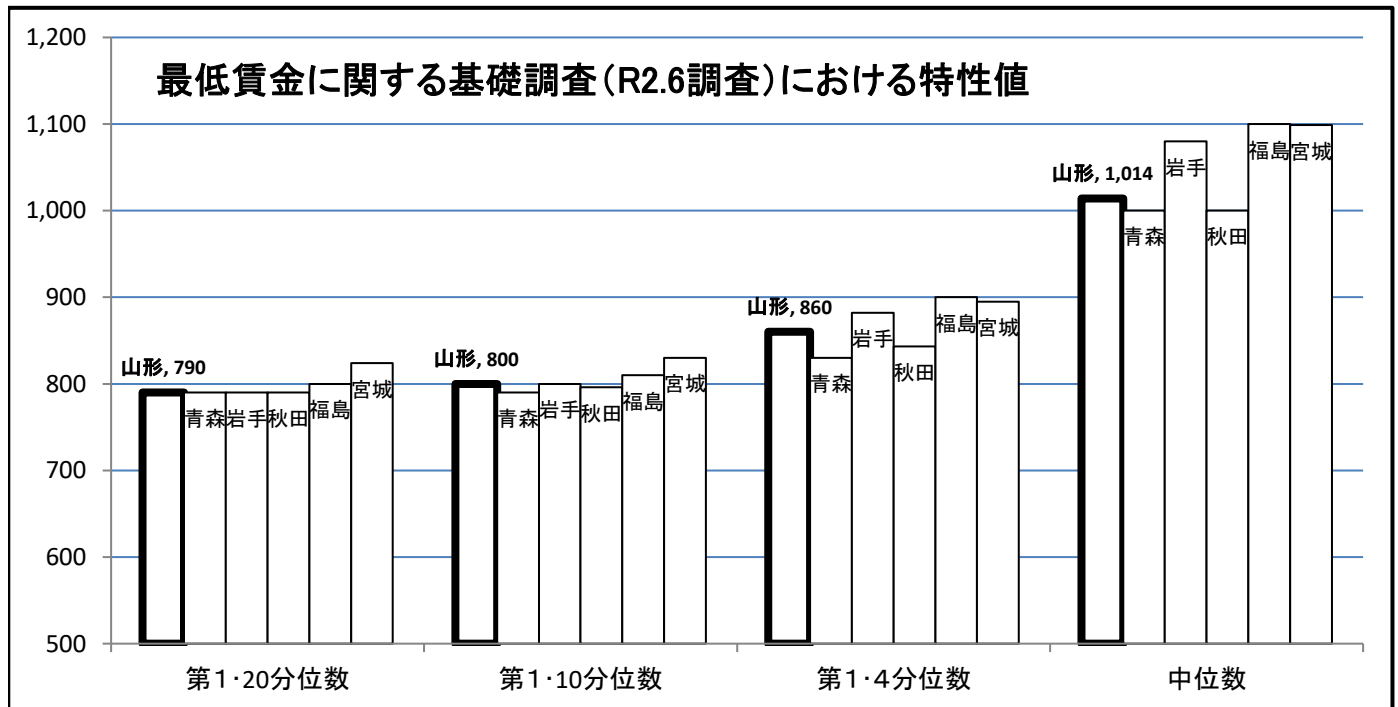

県名	2年改正前最賃	第1・20分位数	比較	第1・10分位数	比較	第1・4分位数	比較	中位数
山形	790	790	0	800	10	860	70	1,014
青森	790	790	0	790	0	830	40	1,000
岩手	790	790	0	800	10	882	92	1,080
秋田	790	790	0	796	6	843	53	1,000
福島	798	800	2	810	12	900	102	1,100
宮城	824	824	0	830	6	895	71	1,099

(注1) 1時間当り所定内賃金の特性値(3手当を除く)

(注2) 令和2年度最低賃金に関する基礎調査(調査産業計)

(注3) 比較は、令和元年改正前最賃との比較

## 【参考】過去3年間(H30-R1)の特性値推移

県名	第1・20分位数			第1・10分位数			第1・4分位数			中位数		
	H30	R1	R2	H30	R1	R2	H30	R1	R2	H30	R1	R2
山形	750	763	790	776	781	800	850	850	860	1,032	1,026	1,014
青森	738	762	790	744	777	790	780	830	830	942	988	1,000
岩手	738	762	790	750	770	800	800	815	882	940	990	1,080
秋田	739	762	790	750	775	796	800	833	843	951	1,000	1,000
福島	750	780	800	776	800	810	850	851	900	1,007	1,043	1,100
宮城	780	800	824	800	810	830	850	860	895	1,056	1,044	1,099

(注)各年6月調査

# 目安額等の推移及び山形県最低賃金額の推移(H23-R2)

資料No.4-5

年度	中賃目安額の推移				(参考事項)			山形県最低賃金額の推移				採決状況
					賃金改定状況調査結果の		民間主要企業 春季賃上げ率 (厚労省)(%)	時 間 額				
	A	B	C	D	第4表の賃金上昇率(%)			金額 (円)	引上げ額 (円)	引上げ率 (%)	目安比較 (円)	
	(円)	(円)	(円)	(円)	ランク計	Dランク						
H23*	4	1	1	1	0.0	-0.5	1.83	647	2	0.31	+1	○
H24	5	4	4	4	0.2	0.3	1.78	654	7	1.08	+3	●
H25	19	12	10	10	0.8	0.8	1.80	665	11	1.68	+1	◐
H26	19	15	14	13	1.1	0.9	2.19	680	15	2.26	+2	○
H27	19	18	16	16	0.9	0.9	2.38	696	16	2.35	±0	○
H28	25	24	21	21	1.1	0.9	2.14	717	21	3.02	±0	●
H29	26	25	24	22	1.3	0.9	2.11	739	22	3.07	±0	○
H30	27	26	25	23	1.4	1.3	2.26	763	24	3.25	+1	●
R1	28	27	26	26	1.3	1.9	2.18	790	27	3.54	+1	●
R2	(目安額提示なし)				1.2	0.9	2.00	793	3	0.38	+3	●

(H23\* : 東日本大震災)

## 【採択状況の記号】

- = 全会一致
- = 使用者側反対
- ◐ = 使用者側一部反対
- ◑△ = 使用者側一部反対、労働者側一部反対
- ▲ = 労働者側反対
- △ = 労働者側一部反対



毎月勤労統計調査地方調査結果速報 (令和3年3月分)

(常用労働者5人以上事業所、調査産業計)

【令和3年3月分調査結果のポイント】前年比でみて

<b>賃金</b>	<ul style="list-style-type: none"> <li>きまって支給する給与(※)は 233,640 円で、 2.1 %の増加 3か月連続の増加</li> <li>※きまって支給する給与 = 所定内給与 + 超過労働給与</li> </ul>
<b>労働時間</b>	<ul style="list-style-type: none"> <li>総実労働時間は 149.8 時間で、 2.4 %の増加 2か月ぶりの増加</li> <li>所定外労働時間は 9.6 時間で、 6.7 %の増加 2か月ぶりの増加</li> </ul>
<b>雇用</b>	<ul style="list-style-type: none"> <li>常用雇用は 373,985 人で、 0.9 %の減少 12か月連続の減少</li> </ul>

◇主な統計値

※前年比は指数により算出している。(指数:平成27年平均=100)

項目	区分	5人以上		30人以上	
		実数	指数	実数	指数
賃金	名目賃金 (※きまって支給する給与)	実数(円)	233,640	255,412	
		指数	98.7	100.6	
	対前年比(%)	2.1	2.4		
	実質賃金 (※きまって支給する給与)	指数	95.9	97.8	
対前年比(%)		1.5	1.9		
労働時間	出勤日数(日)		19.4	19.5	
	総実労働時間数	実数(時間)	149.8	156.0	
		指数	97.5	99.7	
		対前年比(%)	2.4	3.9	
	所定内労働時間数	実数(時間)	140.2	144.5	
		指数	98.1	100.6	
		対前年比(%)	2.1	3.7	
	所定外労働時間数	実数(時間)	9.6	11.5	
指数		89.7	89.1		
対前年比(%)		6.7	4.5		
雇用	推計常用労働者数(人)		373,985	205,264	
	常用雇用指数	指数	102.1	101.3	
		対前年比(%)	-0.9	-0.5	
		パートタイム労働者比率(%)		24.9	19.9

◇全国との比較(参考)

1 賃金

事業所規模5人以上

産業	山形県				全国				きまって支給する給与 全国格差 (全国=100)
	現金給与総額		きまって支給する給与		現金給与総額		きまって支給する給与		
	前年比	前年比	前年比	前年比	前年比	前年比	前年比		
調査産業計	円	%	円	%	%	%	円	%	88.4
	245,415	2.1	233,640	2.1	282,898	0.6	264,360	0.5	

2 労働時間

事業所規模5人以上

産業	山形県				全国				総実労働時間 全国格差 (全国=100)
	総実労働時間		所定外労働時間		総実労働時間		所定外労働時間		
	前年比	前年比	前年比	前年比	前年比	前年比	前年比		
調査産業計	時間	%	時間	%	時間	%	時間	%	108.4
	149.8	2.4	9.6	6.7	138.2	0.8	10.0	-1.9	

3 雇用

事業所規模5人以上

産業	山形県				全国			
	本月末労働者数		パートタイム労働者比率		本月末労働者数		パートタイム労働者比率	
	前年比	前年差	前年比	前年差	前年比	前年差	前年比	前年差
調査産業計	人	%	%	ポイント	千人	%	%	ポイント
	373,985	-0.9	24.9	0.1	51,273	0.7	31.20	-0.41

## 求人・求職賃金情報：職種別（パート）

ハローワーク やまがた

2021年 4月

職業分類	求人賃金		求職賃金
	上限	下限	
職業計	1,057	942	1,009
管理的職業	-	-	950
専門的・技術的職業	1,443	1,234	1,130
開発技術者	-	-	1,000
製造技術者	-	-	800
建築・土木技術者等	-	-	-
情報処理・通信技術者	-	-	-
その他の技術者	1,000	900	-
医師・薬剤師等	2,700	2,000	2,075
保健師・助産師等	1,507	1,280	1,256
医療技術者	1,595	1,274	886
その他の保健医療	1,184	1,079	950
社会福祉の専門的職業	1,041	961	884
美術家・デザイナー等	920	920	1,500
その他の専門的職業	1,502	1,352	1,121
事務的職業	989	904	889
一般事務員	1,014	924	870
会計事務員	920	830	879
生産関連事務員	830	800	-
営業・販売関連事務員	935	885	1,925
運輸・郵便事務員	1,090	795	-
事務用機器操作の職業	793	793	1,150
販売の職業	969	856	849
商品販売の職業	970	852	834
販売類似の職業	860	810	-
営業の職業	1,041	1,007	1,050
サービスの職業	991	895	864
家庭生活支援サービス	900	825	875
介護サービスの職業	1,101	963	854
保健医療サービス	1,034	945	813
生活衛生サービス	1,112	895	833
飲食物調理の職業	887	841	839
接客・給仕の職業	895	832	838
居住施設・ビルの管理	825	825	900
その他のサービス	915	871	983

職業分類	求人賃金		求職賃金
	上限	下限	
保安の職業	1,271	1,095	880
農林漁業の職業	1,038	889	893
生産工程・労務の職業	967	893	842
生産設備(金属)	-	-	-
生産設備(金属除く)	-	-	850
生産設備(機械)	-	-	-
金属材料製造等	1,000	998	900
製品製造・加工処理	882	833	833
機械組立の職業	933	881	836
機械整備・修理の職業	-	-	900
製品検査(金属)	-	-	800
製品検査(金属除く)	-	-	850
機械検査の職業	-	-	-
生産関連・生産類似	1,375	1,000	870
輸送・機械運転の職業	1,046	870	4,830
自動車運転の職業	1,059	868	6,969
その他の輸送の職業	-	-	-
定置・建設機械運転	900	900	863
建設・採掘の職業	1,500	800	1,000
建設躯体工事の職業	1,500	800	-
建設の職業	-	-	1,000
電気工事の職業	-	-	-
土木の職業	-	-	-
運搬・清掃等の職業	917	854	835
運搬の職業	968	878	844
清掃の職業	900	843	836
包装の職業	820	810	811
その他の運搬等の職業	905	862	836

※賃金は、1時間あたりの金額を集計しています。

※当月中に受理した新規求人の上限の平均賃金と、下限の平均賃金及び求職者の希望平均賃金となります。

※職種によっては求人件数が少ないため、上限・下限の差がないものもありますのでご注意ください。



## 山形市における世帯人員別標準生計費の推移

(平成27年から令和2年の毎年4月分)

年 次	世帯人員1人	2人	3人	4人	5人	
平成27年4月	128,960	180,580	204,320	228,060	251,800	
平成28年4月	113,130	174,670	194,540	214,440	234,350	
平成29年4月	109,790	167,600	181,980	196,360	210,720	
平成30年4月	117,100	158,400	191,740	225,080	258,410	
平成31年4月	106,690	121,580	152,250	182,890	213,550	
令和2年4月	104,040	145,350	164,940	184,510	204,090	
(費目内訳)	食料費	23,750	38,020	49,400	60,770	72,150
	住居関係費	50,520	54,470	49,000	43,520	38,050
	被服・履物費	1,010	3,260	3,700	4,140	4,580
	雑費Ⅰ	20,950	26,970	36,480	45,980	55,480
	雑費Ⅱ	7,810	22,630	26,360	30,100	33,830

(単位 : 円)

資料出所 : 職員の給与等に関する報告及び勧告・参考資料(山形県人事委員会)

- (注)食料費                   食料
- (注)住居関係費           住居、光熱・水道、家具・家事用品
- (注)被服・履物費         被服及び履物
- (注)雑費Ⅰ                 保健医療、交通・通信、教育、教育娯楽
- (注)雑費Ⅱ                 その他の消費支出(諸雑費、こづかい、交際費、仕送り金)

## 山形市における1世帯の標準生計費の推移（世帯人員1人）《H27-R2》

（平成27年から令和2年の毎年4月分）

費目	平成27年	平成28年	平成29年	平成30年	平成31年	令和2年
食料費	26,710	25,800	26,090	26,810	25,870	23,750
住居関係費	58,960	49,700	50,280	48,910	49,720	50,520
被服・履物費	3,250	2,190	2,140	2,490	2,200	1,010
雑費Ⅰ	25,250	23,230	23,660	25,800	22,660	20,950
雑費Ⅱ	14,790	12,210	7,620	13,090	6,240	7,810
合計	128,960	113,130	109,790	117,100	106,690	104,040

（単位：円）

資料出所：職員の給与等に関する報告及び勧告・参考資料（山形県人事委員会）

- （注）食料費 食料
- （注）住居関係費 住居、光熱・水道、家具・家事用品
- （注）被服・履物費 被服及び履物
- （注）雑費Ⅰ 保健医療、交通・通信、教育、教育娯楽
- （注）雑費Ⅱ その他の消費支出（諸雑費、こづかい、交際費、仕送り金）

資料No.5-2



## 最低賃金引上げに向けた中小企業への支援事業の状況

山形労働局

## 1. 業務改善助成金申請数

年 度	申 請 件 数	備 考
平成24年度	55件（内新規48件）	
平成25年度	71件（内新規42件）	
平成26年度	96件（内新規58件）	
平成27年度	7件	
平成28年度	18件	
平成29年度	33件	
平成30年度	32件	
令和元年度	14件	
令和2年度	16件	

## 2. 最低賃金総合相談センター・働き方改革推進支援センター相談件数及び専門家派遣件数

	専門家派遣	相談件数	備 考
平成24年度	84件	242件	庄内コーナ-36件、置賜コーナ-36件を含む。
平成25年度	100件	203件	
平成26年度	100件	386件	
平成27年度	50件	315件	（内訳）労務相談 282件、経営相談 33件。
平成28年度	182件	604件	（内訳）労務相談 370件、経営相談 234件。
平成29年度	161件	572件	（内訳）労務相談 348件、経営相談 224件。
平成30年度	221件	109件	内訳非公表
令和元年度	230件	133件	内訳非公表
令和2年度	153件	468件	内訳非公表

※平成29年度までは最低賃金総合相談センターの件数、平成30年度以降は働き方改革推進支援センターの件数。働き方改革推進支援センターについては、毎年度の仕様及び受託先が異なる。

2021年5月17日

山形労働局長 様

全労連東北地方協議会

議長 勝見 忍

全労連北海道地方協議会

議長 三上 友衛

山形県労働組合総連合

議長 勝見 忍

## 最低賃金の引き上げと中小零細企業支援の拡充、及び 最低賃金引き上げに関連する労働行政の改善を求める要請

労働者の雇用と権利擁護の立場でご尽力されていることに敬意を表します。

いま、コロナの感染拡大により労働者、中小業者の経営が危機的な状況におかれています。急激な経済停滞により失業や労働時間削減に追い込まれているのが、パート・派遣・契約・アルバイトなど非正規雇用やフリーランスで働く労働者です。また、コロナのなかで感染の危険にさらされながら働いているエッセンシャルワーカーも、最低賃金近傍の低賃金で働いている方も少なくありません。

昨年から続くコロナ不況で実質GDPが通年で前年比4.8%減と11年ぶりにマイナス成長となるなど日本経済は著しく落ち込みました。一部の業種を除き企業業績は激しく落ち込み、大幅減益・赤字転落となる企業も増加しました。コロナ倒産やコロナ解雇も増加が続き、雇い止めや希望退職募集、冬のボーナスの減額など、雇用環境ひいては国民・労働者のくらしにも大きな影響をもたらしています。特に、非正規労働者・フリーランス・女性・若者に大打撃を与え、新自由主義経済政策がもたらした貧困と格差の拡大と日本の経済社会の脆弱性が改めて浮き彫りになりました。最賃近傍の時給で働く労働者が休業手当を支給されたとしても、法定どおりの6割の休業手当では生活が成り立ちません。さらに、シフト制で働く非正規労働者は休業手当や休業支援金さえ得られない状況は、現在の最低賃金額が大きく影響を与えています。

コロナ禍を克服し、日本経済の回復のためには、GDPの6割を占める国民の消費購買力を高める必要があります。このことは、経営者と認識と一致することと思います。最低賃金を全国一律に是正すること、抜本的引上げはコロナ下での生活の確保、貧困をなくすこと、地域経済を守るためにも必要な経済対策です。「凍結ありき」の単調な議論では済まされない問題と考えます。

2020年の改定により、最も高い東京は時給1,013円、山形県は793円、最低の7県は792円です。これでは1日8時間・週40時間働いても月137,823円にしかならず、個人が自立して生活することすら困難です。しかも、地域間格差が時間額で221円もあり地方から労働力が都市部へ流出し、地方の人口減少を加速させ、高齢化と地域経済の疲弊を招いています。

全労連東北地方協議会が行った最低生計費試算調査では、月に22万円～24万円(単身25歳)の収入が必要との結果です。月150時間の労働時間で換算すると時給1500円前後が必要との結果が示されました。この水準は、全労連に加盟する地方組織では、どこでもほぼ同水準であり、憲法25条の



「健康で文化的な生活」をする上で、地域による大きな格差はないことが明らかになりました。

この間、自民党の「最賃一元化推進議員連盟」が、最賃引上げ・全国一律最低賃金制度を政策として打ち出していること。また、経済財政諮問会議では、地方創生とセットで最賃引き上げの方向性について民間議員が打ち出し始めており、最低賃金引き上げは、政府の重要な施策と位置付けられています。

最低賃金引き上げを実現するため、コロナ禍で苦境にある中小・零細企業支援が必要です。政府による助成や融資、仕事起こしや単価改善につながる施策の拡充と大胆な財政出動を実施し、労働者・国民の所得を引上げ、購買力を上げる事によって、地域の中小・零細企業の営業も改善させ、地域循環型経済への好循環を生み出し、コロナ禍を脱却する強い経済を作ることにつながると考えます。

以上の趣旨から、下記事項についてご尽力いただきたく要請いたします。

## 記

1. 今年度の最低賃金については、コロナ禍で、厳しい状況に置かれている労働者の生計費に基づき、ただちに「時間額 1000 円」以上をめざし、大幅引き上げを行うこと。
2. 地域間格差の解消をめざし地域別最低賃金の A・B・C・D ランクを廃止し、全国一律最低賃金制度を確立すること。
3. 最低賃金の引き上げと同時に、中小企業の社会保険料負担の減額制度を設けるなど、国による中小企業負担を軽減する直接支援を導入すること。また、労働者のくらしと経営改善につながるよう、生産性向上を前提としない直接的な賃金助成などの支援制度に改めること。または、現行の業務改善助成金制度を抜本的に改善し、要件の緩和、申請手続きの簡素化、助成規模を拡大すること。
4. 地域別最低賃金の決定については、法の主旨に鑑み労働者の生計費を原則とすることを貫くこと。賃金支払い能力をその要素からはずすこととし、法改正を行い最賃決定の仕組みを改善すること。
5. コロナ禍によって明らかになったエッセンシャルワーカーが国民生活にとって不可欠な社会機能を維持していることを重視し、そうした労働者や事業の実態等について熟知した専門家も審議会の構成員とすること。
6. 山形地方最低賃金審議会の審議の透明性を高める努力が続けられてきていますが、専門部会は一部非公開となっています。本審同様、専門部会すべてを公開し、傍聴可能とすること。審議会委員に配布される資料は、引き続き傍聴者にも配布すること。
7. 最低賃金審議会の委員の選任は、労働団体の系統の違いに配慮しバランスよく選出すること。地方最低賃金審議会の専門部会の委員選出についても同様とすること。任命しない場合その理由を明らかにすること。
8. 労働基準法違反や最低賃金法違反などの法違反を根絶するため、労働基準監督官はじめ、事務官、技官とも正規職員を中心とした職員体制の拡充強化を図ること。

以上

厚生労働省発基 0622 第1号  
令和3年6月22日

中央最低賃金審議会

厚生労働大臣 田村 憲久

令和3年度地域別最低賃金額改定の目安について、経済財政運営と改革の基本方針2021（令和3年6月18日閣議決定）及び成長戦略実行計画・成長戦略フォローアップ（同日閣議決定）に配慮した、貴会の調査審議を求める。