

最近の雇用失業情勢（平成26年12月分）

平成27年1月26日

徳島労働局職業安定部職業安定課

経済動向

総論（我が国経済の基調判断）

- 景気は、個人消費などに弱さがみられるが、緩やかな回復基調が続いている。
- ・個人消費は、消費者マインドに弱さがみられるなかで、底堅い動きとなっている。
 - ・設備投資は、おおむね横ばいとなっている。
 - ・輸出は、横ばいとなっている。
 - ・生産は、持ち直しの動きがみられる。
 - ・企業収益は、全体としてはおおむね横ばいとなっているが、大企業製造業では改善の動きもみられる。企業の業況判断は、おおむね横ばいとなっている。
 - ・雇用情勢は、有効求人倍率の上昇には一服感がみられるものの、改善傾向にある。
 - ・消費者物価は、横ばいとなっている。

先行きについては、当面、弱さが残るものの、雇用・所得環境の改善傾向が続くなかで、原油価格下落の影響や各種政策の効果もあって、緩やかに回復していくことが期待される。ただし、消費者マインドの弱さや海外景気の下振れなど、我が国の景気を下押しするリスクに留意する必要がある。

（資料出所：27.1.23 内閣府「月例経済報告」）下線部は、先月から変更した部分

徳島県「金融経済概況」

- 徳島県内の景気は、基調的には緩やかな回復を続けており、消費税率引き上げに伴う駆け込み需要の反動の影響も全体として和らいでいる。

すなわち、公共投資は高水準で推移している。設備投資は持ち直している。個人消費は、基調的には持ち直しており、消費税率引き上げに伴う駆け込み需要の反動の影響も和らいでいる。住宅投資は、消費税率引き上げに伴う駆け込み需要の反動がみられているが、基調的には底堅く推移している。こうした中、企業の生産動向は高水準で推移している。雇用・所得情勢をみると、労働需給は改善しており、雇用者所得も緩やかに持ち直している。

（資料出所：27.1.9 日本銀行徳島事務所）

「第163回 全国企業短期経済観測調査結果」

（資料出所：26.12.15 日本銀行徳島事務所）

業況判断 D.I.（「良い」－「悪い」、%ポイント、（ ）内は前回調査時予測）

		13/6月	9月	12月	14/3月	6月	9月	12月	15/3月 (予測)
徳島	製造業	(▲15) ▲6	(▲3) ▲3	(3) 3	(9) 30	(3) 15	(6) 9	(3) 6	0
	非製造業	(▲14) 0	(▲6) 9	(6) 20	(14) 29	(3) 3	(▲3) ▲3	(▲9) 6	▲5
	全産業	(▲15) ▲3	(▲5) 3	(5) 12	(12) 30	(3) 8	(1) 3	(▲3) 6	▲3
全国	製造業	(▲10) ▲6	(▲2) ▲2	(1) 6	(4) 10	(1) 6	(7) 4	(4) 6	0
	非製造業	(▲3) 1	(2) 5	(3) 9	(7) 14	(1) 8	(6) 5	(4) 4	2
	全産業	(▲5) ▲2	(0) 2	(3) 8	(6) 12	(1) 7	(7) 4	(4) 5	1

雇用失業情勢

全 国

[現状のまとめ]

- 11月の完全失業率は3.5%で前月と同水準
 - 有効求人倍率は1.12倍で前月より0.02ポイント改善
- 「現在の雇用情勢は、一部に厳しさが見られるものの、着実に改善が進んでいる。」

- ・ 完全失業者数（原数値）は、219万人と前年同月差30万人減少。
（季調値は229万人と前月差5万人減少）
- ・ 就業者数（季調値）は、前月より10万人減少し、6,345万人。
- ・ 雇用者数（季調値）は、前月より9万人減少し、5,597万人。
- ・ 労働力人口（季調値）は、前月より12万人減少し、6,576万人。
- ・ 新規求人倍率（季調値）は1.66倍で前月より0.03ポイント低下。
- ・ 産業別の新規求人（原数値）の状況を前年同月比で見ると、「宿泊業,飲食サービス業」「教育,学習支援業」「医療,福祉」等では増加しているが、「建設業」「製造業」「情報通信業」「運輸業,郵便業」等では減少している。製造業は18ヶ月ぶりで減少。
- ・ パートタイムを含む常用新規求職者数（原数値）については、事業主都合離職者が18.6%減と前年同月比24ヶ月連続の減少。

（厚生労働省職業安定局 26.12.26）

徳島県

平成26年12月の有効求人倍率（季節調整値）は1.09倍となり、前月より0.05ポイント上回った。正社員有効求人倍率（原数値）は0.75倍となり、前年同月より0.05ポイント上回った。

有効求人数（原数値）は前年同月に比べ4.3%減の13,740人となり、有効求職者数（同）は前年同月比8.4%減の11,660人となった。

新規求人数（原数値）（パートを含む）は前年同月に比べ6.3%減の4,774人となり、新規求職者数（原数値）は前年同月に比べ14.1%減の1,992人となった。

新規求人数をパートを含む産業分類（大分類）についてみると、前年同月比で増加したものは医療,福祉（9.9%）などで、減少したものはサービス業（▲29.8%）、運輸業,郵便業（▲20.6%）、卸売業,小売業（▲13.9%）、生活関連サービス業,娯楽業（▲13.7%）などである。

有効求人倍率は1倍台で推移しており、雇用失業情勢は一部に厳しさが見られるものの、改善している。

このような状況の中、求人・求職者のニーズや状況に応じた的確な職業紹介及び求職者支援訓練等への誘導等によるきめ細かな就職支援を図っていく。

有効求人倍率

有効求人倍率（季節調整値）1.09倍。（原数値は1.18倍）。

直近のボトムは、平成 21 年 8・9 月 0.57 倍。

直近のピークは、平成 26 年 5 月 1.16 倍。

正社員有効求人倍率（原数値）0.75倍。

◇有効求人数（パートを含む）

有効求人数は 13,740 人（原数値）で前年同月比 4.3%減となった。

◇正社員の有効求人数（パートを除く）

正社員の有効求人数は 6,098 人（原数値）で前年同月比 3.5%減となった。

◇有効求職者（パートを含む）

有効求職者は 11,660 人（原数値）で前年同月比 8.4%減となった。

◇有効求人倍率

有効求人倍率は 1.09 倍となり、前月より 0.05 ポイント上回った。

◇正社員有効求人倍率

正社員の有効求人倍率は 0.75 倍となり、前年同月より 0.05 ポイント上回った。

◇地域、安定所別有効求人倍率（原数値）

県央地域		県西地域		県南地域	
徳島	1.49	三好	1.16	阿南	0.74
小松島出張所	1.03	美馬	0.91	牟岐出張所	0.65
吉野川	0.75				
鳴門	1.07				
地域平均	1.26	地域平均	1.03	地域平均	0.72

新規求人倍率

新規求人倍率（季節調整値）1.88倍（原数値は2.40倍）

◇新規求人数（新規学卒を除きパートを含む）

新規求人数は 4,774 人（原数値）で前年同月比 6.3%減となった。新規求人数（同）のうち、正社員求人の占める割合は 43.5%で、前年同月比 1.4 ポイント増、前月比では 1.4 ポイント減となった。

常用新規求人数のうち、常用派遣・請負求人の占める割合は 5.1%で、前年同月比で 0.4 ポイント減、前月比で 0.3 ポイント減少となった。

◇新規求人倍率

新規求人倍率は 1.88 倍となり、前月を 0.23 ポイント上回った。

○産業分類（大分類）別新規求人数の状況

産 業	新規求人数 (人)	最近の動向（前年同月比）		
		10月	11月	12月
建 設 業	341	▲10.8%	▲22.7%	▲0.3%
製 造 業	428	▲3.5%	6.1%	▲1.8%
情 報 通 信 業	60	63.6%	34.8%	▲25.0%
運 輸 業 , 郵 便 業	123	▲17.2%	▲35.7%	▲20.6%
卸 売 業 , 小 売 業	657	▲18.0%	▲11.0%	▲13.9%
金 融 業 , 保 険 業	54	0.0%	▲9.1%	8.0%
宿泊業, 飲食サービス業	377	12.0%	8.5%	▲6.2%
生活関連サービス業, 娯楽業	176	▲6.9%	17.0%	▲13.7%
教育, 学習支援業	68	▲48.9%	57.5%	▲44.3%
医 療 , 福 祉	1,533	▲7.3%	10.7%	9.9%
サ ー ビ ス 業	525	▲20.6%	▲6.9%	▲29.8%

◇新規求職者（パートを含む）

新規求職者は1,992人（原数値）で前年同月比14.1%減となった。

○新規求職者（パートを除く常用1,364人）の求職理由別状況

在職者	405人	構成比 29.7%	前年同月比 6.6%増	(3ヶ月ぶり)
離職者	821人	構成比 60.2%	前年同月比 31.7%減	(12ヶ月連続)
事業主都合	271人	構成比 19.9%	前年同月比 39.2%減	(11ヶ月連続)
定年到達者	19人	構成比 1.4%	前年同月比 5.0%減	(4ヶ月連続)
自己都合	516人	構成比 37.8%	前年同月比 25.5%減	(5ヶ月連続)
自営その他	14人	構成比 1.0%	前年同月比 66.7%減	(7ヶ月連続)
不明	1人	構成比 0.1%		
無業者	138人	構成比 10.1%	前年同月比 1.5%増	(2ヶ月ぶり)

有効求人数（常用フルタイム）を職業別で見ると、専門的・技術的職業は2,241人(940人、2.38倍)、事務的職業は732人(2,119人、0.35倍)、販売の職業は783人(805人、0.97倍)、サービスの職業は1,583人(924人、1.71倍)、保安の職業145人(34人、4.26倍)、生産工程の職業は646人(1,063人、0.61倍)、輸送・機械運転の職業は311人(323人、0.96倍)、建設・採掘の職業598人(263人、2.27倍)、運搬・清掃等256人(1,159人、0.22倍)となっている。

年齢別（常用計：就職機会積み上げ方式）では、25歳未満で1,070人(1,048人、1.02倍)、25歳以上35歳未満で2,185人(2,160人、1.01倍)、35歳以上45歳未満で1,631人(1,776人、0.92倍)、45歳以上55歳未満で1,204人(1,469人、0.82倍)、55歳以上では1,296人(1,640人、0.79倍)となっている。

⑨（ ）内は有効求職者数と有効求人倍率で原数値

就職の状況

就職件数 1,043 件のうち、常用就職件数（パート除く）は 548 件。職業別では、専門的・技術的職業が 90 件、事務的職業 96 件、販売の職業 40 件、サービスの職業 91 件、生産工程の職業 110 件、輸送・機械運転 32 件、建設・採掘 26 件、運搬・清掃等 48 件となっている。

なお、45 歳以上の者の常用就職件数は 147 件となっている。

多数離職、倒産等の状況

・多数離職（10人以上）

安定所が把握した状況は 1 件、50 名（前年同月 3 件、215 名）だった。

・企業倒産

平成 26 年 12 月度の県内企業倒産件数（負債総額 1 千万円以上）は 3 件、負債総額は 1 億 3,200 万円だった。

件数は、前月（1 件）から 2 件増加し、前年同月（3 件）と同数だった。また、負債総額は前月（2 億円）から 6,800 万円減少し、前年同月（1 億 4,600 万円）から 1,400 万円減少した。

産業別倒産状況は、建設業 1 件、卸売業 1 件、サービス業他 1 件。

原因別倒産状況は、過小資本 3 件。

（資料出所：27.1.5 ㈱東京商工リサーチ徳島支店）

雇用保険の状況

適用事業所数は 13,970 件（前年同月 13,909 件）で前月からは 12 事業所の増加。被保険者数は 193,145 人（前年同月 190,206 人）で前月より 394 人増となった。受給資格決定件数は 519 件（前年同月 585 件）で前月より 150 件減となった。

受給資格決定件数の産業別では、建設業からの離職が 25 件、製造業 97 件（食料品 13 件、繊維工業 6 件、木材・木製品 5 件、家具・装備品 9 件、パルプ・紙・紙加工品 3 件、印刷・同関連業 6 件、化学工業 8 件、金属製品製造業 3 件、はん用機械器具 6 件、生産用機械器具 2 件、電子部品・デバイス・電子回路製造業 9 件、電気機械器具 6 件、輸送用機械器具 3 件等）、運輸業、郵便業 30 件、卸売業、小売業 102 件、金融業・保険業 20 件、宿泊業、飲食サービス業 21 件、医療、福祉 74 件、サービス業 64 件となっている。

受給者実人員は 3,078 人（前年同月 3,384 人）で、前年同月比 9.0%減少となった。

雇用失業情勢の推移

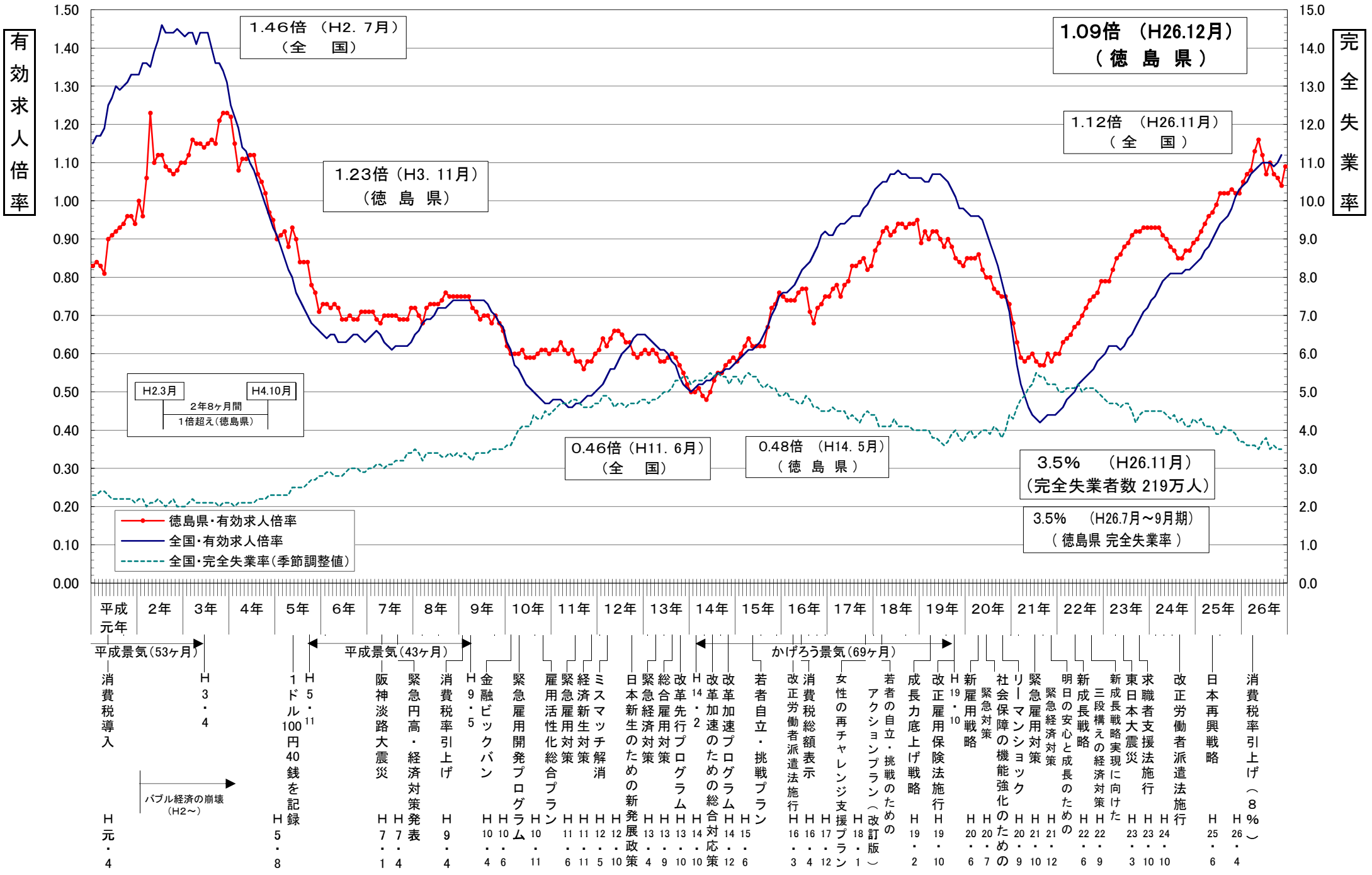

年齢別常用職業紹介状況（就職機会積み上げ方式）

徳島労働局

2014年12月分

項目 区分	常用（パートを除く）								常用的パートタイム								常用計 有効求人倍率
	月間有効 求人数 (A)	新規求人数 (B)	月間有効 求職者数 (C)	新規求職 申込件数 (D)	就職件数 (E)	充足数 (F)	新規求人 倍率 (B/D)	有効求人 倍率 (A/C)	月間有効 求人数 (A)	新規求人数 (B)	月間有効 求職者数 (C)	新規求職 申込件数 (D)	就職件数 (E)	充足数 (F)	新規求人 倍率 (B/D)	有効求人 倍率 (A/C)	
19歳以下	185	81	181	40	20	18	2.03	1.02	75	23	51	8	5	4	2.88	1.47	1.12
20歳～24歳	885	354	867	174	74	77	2.03	1.02	209	97	141	34	21	16	2.85	1.48	1.09
25歳～29歳	1,216	476	1,194	234	92	103	2.03	1.02	454	157	307	55	36	27	2.85	1.48	1.11
30歳～34歳	969	333	966	167	71	72	1.99	1.00	570	234	385	82	24	40	2.85	1.48	1.14
35歳～39歳	856	305	893	160	85	65	1.91	0.96	548	194	370	68	25	33	2.85	1.48	1.11
40歳～44歳	775	255	883	146	59	54	1.75	0.88	521	191	352	67	36	32	2.85	1.48	1.05
45歳～49歳	620	212	748	128	53	42	1.66	0.83	425	142	288	50	30	24	2.84	1.48	1.01
50歳～54歳	584	185	721	114	40	36	1.62	0.81	443	117	300	41	33	20	2.85	1.48	1.01
55歳～59歳	565	144	699	89	34	28	1.62	0.81	604	156	409	55	40	26	2.84	1.48	1.06
60歳～64歳	547	130	702	83	16	24	1.57	0.78	893	258	604	84	37	41	3.07	1.48	1.10
65歳以上	184	45	239	29	4	8	1.55	0.77	431	164	293	54	15	26	3.04	1.47	1.16
計	7,386	2,520	8,093	1,364	548	527	1.85	0.91	5,173	1,733	3,500	598	302	289	2.90	1.48	1.08

「就職機会積み上げ方式」

個々の求人について、求人数を対象となる年齢階級＜5歳刻みの11階級＞の総月間有効求職者数で除して、当該求人に係る求職者一人あたりの就職機会を算定し、全有効求人についてこの就職機会を足し上げることにより、年齢別有効求人倍率を算出。

新規求人(派遣・請負・正社員)の推移

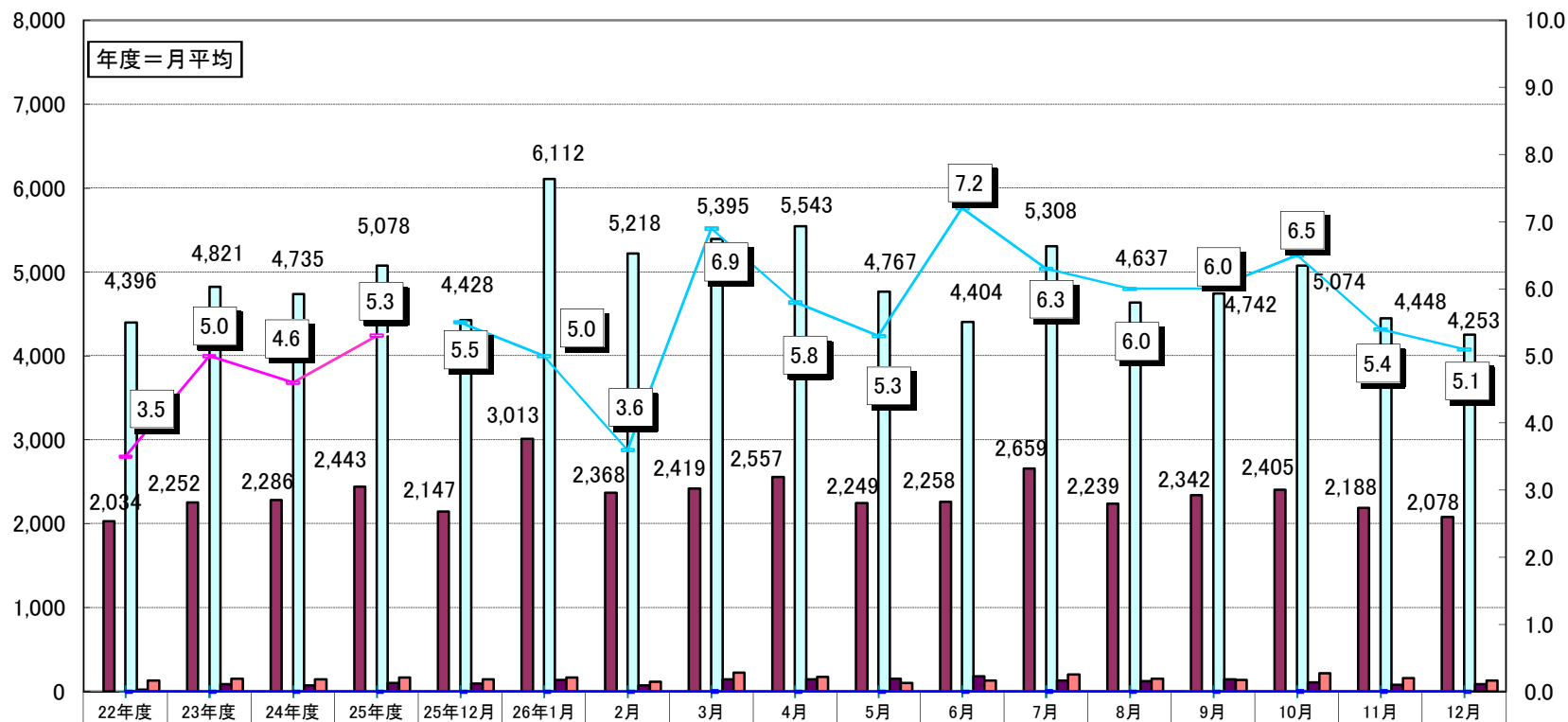

新規求人数(全数)	4,801	5,297	5,153	5,573	5,094	6,767	5,819	6,003	6,073	5,280	4,953	5,813	5,101	5,238	5,577	4,875	4,774
うち正社員求人	2,034	2,252	2,286	2,443	2,147	3,013	2,368	2,419	2,557	2,249	2,258	2,659	2,239	2,342	2,405	2,188	2,078
正社員構成比	42.4	42.5	44.4	43.8	42.1	44.5	40.7	40.3	42.1	42.6	45.6	45.7	43.9	44.7	43.1	44.9	43.5
新規求人(常用)	4,396	4,821	4,735	5,078	4,428	6,112	5,218	5,395	5,543	4,767	4,404	5,308	4,637	4,742	5,074	4,448	4,253
うち派遣求人(常用)	23	90	75	102	97	135	73	146	148	151	184	129	121	147	111	80	86
うち請負求人(常用)	131	152	145	169	146	170	115	225	171	101	132	205	156	136	220	158	130
派遣比率	0.5	1.9	1.6	2.0	2.2	2.2	1.4	2.7	2.7	3.2	4.2	2.4	2.6	3.1	2.2	1.8	2.0
請負比率	3.0	3.2	3.1	3.3	3.3	2.8	2.2	4.2	3.1	2.1	3.0	3.9	3.4	2.9	4.3	3.6	3.1
派遣・請負比率	3.5	5.0	4.6	5.3	5.5	5.0	3.6	6.9	5.8	5.3	7.2	6.3	6.0	6.0	6.5	5.4	5.1

資料：徳島労働局職業安定部職業安定課「職業安定業務統計」

雇用保険関係指数の推移

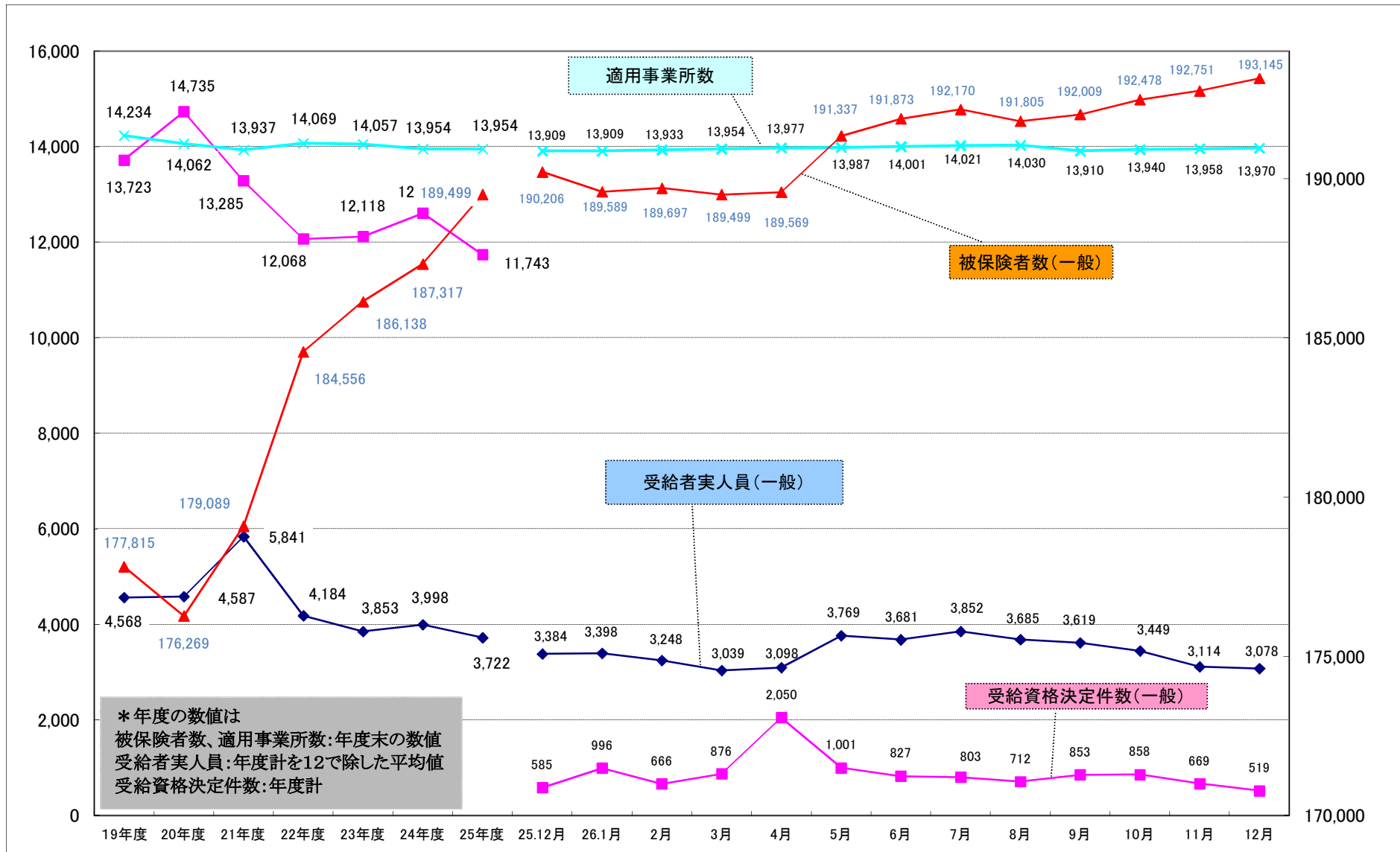

職業別有効求人・求職及び賃金の状況(常用的フルタイム)

平成26年12月

徳島労働局

職業	有効求人 数(人)	有効求職者 数(人)	有効求人 倍率 (倍)	求人賃金		求職賃金
				上限	下限	
A 管理的職業	32	28	1.14	301,000	231,333	200,000
B 専門的・技術的職業	2,241	940	2.38	260,319	198,663	210,656
07開発技術者	60	36	1.67	297,500	201,800	205,000
08製造技術者	30	118	0.25	249,200	194,911	171,818
09建築・土木技術者等	300	74	4.05	325,419	222,219	247,778
10情報処理・通信技術者	61	95	0.64	306,154	204,923	218,462
11その他の技術者	3	6	0.50	174,775	161,200	155,000
12医師、薬剤師等	135	13	10.38	360,155	269,547	250,000
13保健師、助産師、看護師、准看護師	695	124	5.60	250,599	198,788	224,412
14医療技術者	213	73	2.92	238,431	201,033	175,625
15その他の保健医療	130	77	1.69	247,659	170,055	154,444
16社会福祉の専門的職業	388	128	3.03	207,027	173,331	174,000
22美術家、デザイナー等	40	58	0.69	261,111	168,556	361,333
05、06、17～21、23、24その他の専門的職業	186	138	1.35	219,392	172,955	209,231
C 事務的職業	732	2,119	0.35	185,994	154,776	157,147
25一般事務員	524	1,878	0.28	171,143	149,741	154,125
26会計事務員	56	67	0.84	202,435	154,906	173,636
27生産関連事務員	31	35	0.89	223,706	171,606	158,889
28営業・販売関連事務員	91	96	0.95	242,911	174,109	193,333
29外勤事務員	1	2	0.50	160,000	160,000	-
30運輸・郵便事務	12	13	0.92	185,000	160,000	177,500
31事務用機器操作の職業	17	28	0.61	196,667	163,333	176,000
D 販売の職業	783	805	0.97	230,256	174,945	177,969
32商品販売の職業	336	429	0.78	200,885	158,753	163,846
33販売類似の職業	46	11	4.18	272,500	198,500	190,000
34営業の職業	401	365	1.10	248,944	185,231	192,667
E サービスの職業	1,583	924	1.71	192,351	153,406	161,582
35家庭生活支援サービス	-	0	0.00	-	-	-
36介護サービスの職業	752	365	2.06	179,593	148,980	154,839
37保健医療サービス	141	84	1.68	163,902	142,589	151,250
38生活衛生サービス	220	56	3.93	243,472	149,205	166,250
39飲食物調理の職業	228	191	1.19	196,999	159,343	163,171
40接客・給仕の職業	196	146	1.34	222,692	183,769	162,500
41居住施設・ビルの管理	5	32	0.16	185,000	167,500	154,444
42その他のサービス職	41	50	0.82	198,280	180,280	218,889
F 保安の職業	145	34	4.26	168,356	141,650	170,000
G 農林漁業の職業	59	80	0.74	195,015	151,374	163,750
H 生産工程の職業	646	1,063	0.61	211,318	159,845	175,056
49生産設備(金属)	1	14	0.07	-	-	173,333
50生産設備(金属除く)	1	33	0.03	-	-	152,000
51生産設備(機械)	-	16	0.00	-	-	140,000
52金属材料製造等	127	87	1.46	223,684	163,159	215,455
54製品製造・加工処理	212	455	0.47	169,350	141,038	164,070
57機械組立の職業	126	255	0.49	219,689	195,621	175,143
60機械整備・修理の職業	112	86	1.30	229,251	163,446	188,182
61製品検査(金属)	1	5	0.20	-	-	140,000
62製品検査(金属除く)	4	14	0.29	200,000	170,000	260,000
63機械検査の職業	-	7	0.00	-	-	200,000
64生産関連・生産類似	62	91	0.68	265,596	166,259	164,000
I 輸送・機械運転の職業	311	323	0.96	227,098	178,113	198,000
65鉄道運転の職業	-	-	0.00	-	-	-
66自動車運転の職業	260	252	1.03	217,079	171,179	198,627
67船舶・航空機運転	-	4	0.00	-	-	180,000
68その他の輸送の職業	5	26	0.19	240,000	200,000	188,333
69定置・建設機械運転	46	41	1.12	301,875	228,250	204,286
J 建設・採掘の職業	598	263	2.27	263,848	176,689	194,043
70建設躯体工事の職業	104	25	4.16	278,538	189,046	150,000
71建設の職業	130	51	2.55	257,012	162,577	179,000
72電気工事の職業	128	57	2.25	293,513	184,087	178,333
73土木の職業	235	130	1.81	252,580	178,747	205,517
74採掘の職業	1	-	999.99	200,000	200,000	-
K 運搬・清掃等の職業	256	1,159	0.22	189,524	159,366	174,203
75運搬の職業	141	300	0.47	201,010	168,437	179,556
76清掃の職業	78	183	0.43	178,626	147,203	151,111
77包装の職業	11	9	1.22	160,032	149,422	152,500
78その他の運搬等の職業	26	667	0.04	147,000	140,000	174,875
分類不能の職業	-	355	0.00	-	-	146,389
(IT関連計)	216	246	0.88	283,833	192,361	268,378
(IT技術関連小計)	100	132	0.76	300,600	206,700	214,118
(IT操作関連小計)	61	68	0.90	270,714	169,643	359,333
(IT製造関連小計)	55	46	1.20	208,000	208,000	180,000
(福祉関連計)	1,822	597	3.05	218,088	177,075	180,252
(介護関連小計)	996	426	2.34	190,106	156,773	160,897
(その他小計)	826	171	4.83	249,830	200,104	217,073

職業別有効求人・求職及び賃金の状況(常用的パートタイム)

平成26年12月

徳島労働局

職業	有効求人 数 (人)	有効求職者 数 (人)	有効求人 倍率 (倍)	求人賃金		求職賃金
				上限	下限	
A 管理的職業	3	1	3.00	1,000	850	-
B 専門的・技術的職業	855	374	2.29	1,482	1,230	1,016
07開発技術者	1	1	1.00	-	-	-
08製造技術者	1	13	0.08	800	800	690
09建築・土木技術者等	6	7	0.86	1,100	1,000	800
10情報処理・通信技術者	8	4	2.00	1,000	900	825
11その他の技術者	-	1	0.00	-	-	-
12医師、薬剤師等	88	10	8.80	2,386	1,862	1,750
13保健師、助産師、看護師、准看護師	374	127	2.94	1,481	1,246	1,214
14医療技術者	80	45	1.78	1,417	1,187	975
15その他の保健医療	38	24	1.58	1,184	1,048	900
16社会福祉の専門的職業	137	83	1.65	1,074	895	866
22美術家、デザイナー等	26	8	3.25	790	745	-
05、06、17～21、23、24その他の専門的職業	96	51	1.88	1,484	1,192	863
C 事務的職業	529	872	0.61	887	791	792
25一般事務員	396	810	0.49	866	787	791
26会計事務員	25	16	1.56	939	783	-
27生産関連事務員	24	9	2.67	868	801	-
28営業・販売関連事務員	34	21	1.62	1,075	819	1,000
29外勤事務員	-	-	0.00	-	-	-
30運輸・郵便事務	7	0	999.99	-	-	-
31事務用機器操作の職業	43	16	2.69	875	783	725
D 販売の職業	683	350	1.95	847	753	751
32商品販売の職業	637	320	1.99	838	749	750
33販売類似の職業	25	5	5.00	2,100	1,200	800
34営業の職業	21	25	0.84	750	740	750
E サービスの職業	2,005	557	3.60	970	820	775
35家庭生活支援サービス	9	6	1.50	1,020	850	1,000
36介護サービスの職業	565	144	3.92	1,120	876	817
37保健医療サービス	85	36	2.36	903	830	780
38生活衛生サービス	103	24	4.29	950	754	733
39飲食物調理の職業	592	184	3.22	850	777	748
40接客・給仕の職業	593	108	5.49	905	804	761
41居住施設・ビルの管理	14	8	1.75	867	758	723
42その他のサービス職	44	47	0.94	902	776	777
F 保安の職業	66	14	4.71	973	800	690
G 農林漁業の職業	64	34	1.88	855	781	-
H 生産工程の職業	348	185	1.88	811	747	825
49生産設備(金属)	-	2	0.00	-	-	700
50生産設備(金属除く)	2	9	0.22	-	-	-
51生産設備(機械)	-	-	0.00	-	-	-
52金属材料製造等	4	10	0.40	914	814	1,275
54製品製造・加工処理	275	99	2.78	794	733	785
57機械組立の職業	28	24	1.17	747	720	750
60機械整備・修理の職業	7	7	1.00	-	-	1,000
61製品検査(金属)	-	2	0.00	-	-	-
62製品検査(金属除く)	26	9	2.89	844	791	800
63機械検査の職業	2	5	0.40	1,000	800	-
64生産関連・生産類似	4	18	0.22	1,200	900	775
I 輸送・機械運転の職業	53	40	1.33	972	845	880
65鉄道運転の職業	-	-	0.00	-	-	-
66自動車運転の職業	52	30	1.73	972	845	929
67船舶・航空機運転	-	-	0.00	-	-	-
68その他の輸送の職業	-	4	0.00	-	-	-
69定置・建設機械運転	1	6	0.17	-	-	767
J 建設・採掘の職業	11	15	0.73	1,000	750	700
70建設躯体工事の職業	5	1	5.00	-	-	-
71建設の職業	-	7	0.00	-	-	-
72電気工事の職業	3	1	3.00	-	-	700
73土木の職業	3	6	0.50	1,000	750	-
74採掘の職業	-	-	0.00	-	-	-
K 運搬・清掃等の職業	556	860	0.65	844	798	839
75運搬の職業	99	64	1.55	928	850	790
76清掃の職業	228	166	1.37	827	789	750
77包装の職業	25	7	3.57	710	687	825
78その他の運搬等の職業	204	623	0.33	814	781	865
分類不能の職業	-	198	0.00	-	-	793
(IT関連計)	64	21	3.05	957	833	760
(IT技術関連小計)	8	4	2.00	1,000	900	825
(IT操作関連小計)	52	15	3.47	940	806	725
(IT製造関連小計)	4	2	2.00	-	-	700
(福祉関連計)	1,036	306	3.39	1,278	1,041	992
(介護関連小計)	639	165	3.87	1,125	882	812
(その他小計)	397	141	2.82	1,500	1,273	1,225