

最近の雇用失業情勢（令和5年5月分）

令和5年6月29日

徳島労働局職業安定部職業安定課

経済動向

総論(我が国経済の基調判断)

景気は、緩やかに回復している。

- ・個人消費は、持ち直している。
- ・設備投資は、持ち直している。
- ・住宅建設は、底堅い動きとなっている。
- ・公共投資は、底堅く推移している。
- ・輸出は、底堅い動きとなっている。
- ・輸入は、おおむね横ばいとなっている。
- ・生産は、持ち直しの兆しがみられる。
- ・企業収益は、総じてみれば緩やかに改善している。
- ・業況判断は、持ち直しの動きがみられる。
- ・雇用情勢は、このところ改善の動きがみられる。
- ・消費者物価は、上昇している。

先行きについては、雇用・所得環境が改善する下で、各種政策の効果もあって、緩やかな回復が続くことが期待される。ただし、世界的な金融引締め等が続く中、海外景気の下振れが我が国の景気を下押しするリスクとなっている。また、物価上昇、金融資本市場の変動等の影響に十分注意する必要がある。

(資料出所:令和5.6.22 内閣府「月例経済報告」)

徳島県「金融経済概況」

徳島県内の景気は、緩やかに持ち直している。

すなわち、設備投資は増加している。個人消費は、持ち直している。住宅投資は横ばい圏内の動きとなっている。公共投資は持ち直しの動きが一服している。こうした中、企業の生産は横ばい圏内の動きとなっている。雇用・所得情勢をみると、労働需給は緩やかに改善しており、雇用者所得は改善に向かいつつある。

(資料出所:2023.6.12 日本銀行徳島事務所)

「企業短期経済観測調査結果」

(資料出所:2023.4.3 日本銀行徳島事務所)

業況判断D.I.(「良い」-「悪い」、%)

		22/3月	6月	9月	12月		23/3月			
					最近	先行き	最近	変化幅	先行き	変化幅
徳島	全産業	5	5	11	14	3	3	-11	3	0
	製造業	-3	10	13	13	0	-3	-16	6	9
	非製造業	12	0	10	13	7	10	-3	0	-10
全国	全産業	0	2	3	6	1	5	-1	2	-3
	製造業	2	1	0	2	-2	-4	-6	-3	1
	非製造業	-2	4	5	10	3	12	2	6	-6

雇用失業情勢

全国

〔現状のまとめ〕

○4月の完全失業率(季調値)は2.6%となり、前月より0.2ポイント低下となりました。

○有効求人倍率(季調値)は1.32倍と前月と同水準となりました。

「雇用情勢は、求人が減少した産業があるものの、事業主都合離職による求職者が減少傾向にあるなど、緩やかに持ち直している。物価上昇等が雇用に与える影響に留意する必要がある。」

- ・完全失業者数(原数値)は、190万人と前年同月差2万人増加。
(季調値は180万人と、前月より15万人減少)
- ・就業者数(季調値)は、前月より13万人増加し、6,744万人。
- ・雇用者数(季調値)は、前月より13万人増加し、6,064万人。
- ・労働力人口(季調値)は、前月より2万人減少し、6,926万人。
- ・新規求人倍率(季調値)は2.23倍で前月に比べて0.06ポイント低下。
- ・新規求人数は、前月比1.5%増加となりました。産業別の新規求人数(原数値)の前年同月比について、「建設業」「製造業」などでは減少しているものの、「情報通信業」「運輸業、郵便業」「宿泊業、飲食サービス業」などでは増加しており、総じてみれば、求人については持ち直しの動きがみられます。
- ・パートタイムを含む常用新規求職者の推移について、前年同月比をみると、在職者は7.7%減少、事業主都合離職者が2.1%減少、自己都合離職者が0.0%減少(0.02%減少)、無業者は5.6%減少となりました。

(厚生労働省職業安定局 5.5.30)

徳島県

令和5年5月の有効求人倍率(季節調整値)は1.22倍となり、前月を0.03ポイント下回った。正社員有効求人倍率(原数値)は1.01倍となり、前年同月を0.05ポイント上回った。

有効求人数(原数値)は前年同月に比べ3.4%減の15,280人となり、有効求職者数(同)は前年同月比0.1%増の13,727人となった。

新規求人数(原数値)(パートを含む)は前年同月に比べ5.0%増の5,220人となり、新規求職者数(原数値)は前年同月に比べ5.7%減の2,551人となった。

新規求人数でパートを含む産業分類(大分類)についてみると、前年同月比等で増加したものは、医療・福祉5.9%(98人)、生活関連サービス業、娯楽業42.1%(59人)、宿泊業、飲食サービス業11.8%(32人)で、減少したものは、公務、その他▲27.3%(▲30人)、運輸業、郵便業▲19.5%(▲40人)、サービス業(他に分類されないもの)▲3.1%(▲19人)などである。

求人は持ち直しの動きが緩やかになっている。

足元の経済情勢等が雇用に与える影響には留意する必要がある。

有効求職者数は高い水準を維持しているため、引き続き、求人・求職者のニーズや状況に応じた的確な職業紹介および職業訓練への誘導、さらに担当者制による積極的な個別支援など、きめ細かな就職支援を図っていく。

有効求人倍率

有効求人倍率(季節調整値)1.22倍。(原数値は1.11倍)。

直近のパートは、平成21年8・9月0.57倍。

直近のビークは、平成31年2月1.54倍。

正社員有効求人倍率(原数値)1.01倍。

◇有効求人数(パートを含む)

有効求人数は15,280人(原数値)で前年同月比3.4%減となった。

◇正社員の有効求人数(パートを除く)

正社員の有効求人数は8,058人(原数値)で前年同月比3.3%増となった。

◇有効求職者(パートを含む)

有効求職者は13,727人(原数値)で前年同月比0.1%増となった。

◇有効求人倍率

有効求人倍率は1.22倍となり、前月を0.03ポイント下回った。

◇正社員有効求人倍率

正社員の有効求人倍率は1.01倍となり、前年同月を0.05ポイント上回った。

◇地域、安定所別有効求人倍率(原数値)

県央地域		県西地域		県南地域	
徳島	1.29	三好	0.94	阿南	1.02
小松島出張所	0.92	美馬	0.71	牟岐出張所	1.14
吉野川	0.81				
鳴門	1.12				
地域平均	1.17	地域平均	0.81	地域平均	1.04

◇就業地別有効求人倍率(季節調整値)

有効求人数は17,407人(前月17,678人)、有効求人倍率は1.35倍(前月1.37倍)となり、前月を0.02ポイント下回った。

新規求人倍率

新規求人倍率(季節調整値)2.40倍(原数値は2.05倍)

◇新規求人数(新規学卒を除きパートを含む)

新規求人数は5,220人(原数値)で前年同月比5.0%増となった。新規求人数(同)のうち、正社員求人の占める割合は51.7%で、前年同月比で4.3ポイント増となった。

常用新規求人数のうち、常用派遣・請負求人の占める割合は8.3%で、前年同月比1.5ポイント減となった。

◇新規求人倍率

新規求人倍率は2.40倍となり、前月を0.01ポイント上回った。

○産業分類(大分類)別新規求人数の状況

産 業	新規求人数(人)	最近の動向(前年同月比)		
		5.3月	5.4月	5.5月
建 設 業	464	▲29.8%	▲8.7%	▲3.3%
製 造 業	433	▲13.0%	22.2%	7.2%
情 報 通 信 業	57	▲22.4%	0.0%	67.6%
運 輸 業 , 郵 便 業	165	22.3%	▲5.8%	▲19.5%
卸 売 業 , 小 売 業	630	▲10.4%	▲4.5%	3.8%
金 融 業 , 保 険 業	51	22.2%	▲59.4%	82.1%
宿 泊 業 , 飲 食 サ ー ビ ス 業	303	▲27.0%	▲6.7%	11.8%
生 活 関 連 サ ー ビ ス 業 , 娯 楽 業	199	▲39.3%	4.4%	42.1%
教 育 , 学 習 支 援 業	121	▲15.2%	▲22.6%	14.2%
医 療 , 福 祉	1755	▲8.9%	▲6.1%	5.9%
サ ー ビ ス 業	601	▲1.9%	9.7%	▲3.1%

◇新規求職者(パートを含む)

新規求職者は2,551人(原数値)で前年同月比5.7%減となった。

○新規求職者(パートを除く常用1,534人)の求職理由別状況

在職者	468人	構成比 30.5%	前年同月比 7.1%減	(8か月連続)
離職者	979人	構成比 63.8%	前年同月比 5.5%減	(6か月連続)
事業主都合	247人	構成比 16.1%	前年同月比 7.1%減	(11か月連続)
定年到達者	27人	構成比 1.8%	前年同月比 8.0%増	(2か月ぶり)
自己都合	679人	構成比 44.3%	前年同月比 5.7%減	(6か月連続)
自営その他	21人	構成比 1.4%	前年同月比 4.5%減	(3か月連続)
無業者	81人	構成比 5.7%	前年同月比 19.4%減	(3か月連続)

有効求人数(常用フルタイム)総数 7,940 人を職業別で見ると、専門的・技術的職業従事者は 2,601 人(1,169 人、2.22 倍)、事務従事者は 924 人(1,848 人、0.50 倍)、販売従事者は 777 人(463 人、1.68 倍)、サービス職業従事者は 1,629 人(870 人、1.87 倍)、保安職業従事者は 361 人(44 人、8.20 倍)、生産工程従事者は 989 人(672 人、1.47 倍)、輸送・機械運転従事者は 455 人(292 人、1.56 倍)、建設・採掘従事者は 798 人(234 人、3.41 倍)、運搬・清掃・包装等従事者は 525 人(1,077 人、0.49 倍)となっている。

年齢別(常用計:就職機会積み上げ方式)では、25 歳未満で 1,331 人(945 人、1.41 倍)、25 歳以上 35 歳未満で 2,513 人(1,792 人、1.40 倍)、35 歳以上 45 歳未満で 1,947 人(1,455 人、1.34 倍)、45 歳以上 55 歳未満で 1,960 人(1,692 人、1.16 倍)、55 歳以上では 1,422 人(2,056 人、0.69 倍)となっている。

③()内は有効求職者数と有効求人倍率で原数値

就職の状況

就職件数 974 件のうち、常用就職件数(パート除く)は 489 件。職業別では、専門的・技術的職業が 93 件、事務的職業 98 件、販売の職業 22 件、サービスの職業 89 件、生産工程の職業 58 件、輸送・機械運転の職業 35 件、建設・採掘の職業 24 件、運搬・清掃・包装等の職業 53 件となっている。

なお、45 歳以上の者の常用就職件数は 210 件となっている。

倒産等の状況

・企業倒産

令和 5 年 5 月度の県内企業倒産件数（負債総額 1 千万円以上）は 5 件、負債総額は 6 億 500 万円となった。

件数は、前年同月から 2 件増、前月からも 2 件増であった。負債総額は前年同月比 4 億 7,200 万円減、前月比では 4 億 6,500 万円増であった。

産業別倒産状況は、製造業が 1 件、卸売業が 2 件、運輸業が 1 件、サービス業が 1 件であった。

原因別倒産状況は、販売不振が 5 件。

（資料出所：2023.6.5 株東京商工リサーチ徳島支店）

雇用保険の状況

適用事業所数は 14,202 件で前年同月(14,254 件)と比べ 0.4%の減少。被保険者数は 200,541 人で前年同月(200,620 人)と比べ 0.04%減少。受給資格決定件数は 827 件で前年同月(876 件)と比べ 5.6%減少となった。

受給資格決定件数の産業別では、建設業からの離職が 38 件、製造業 111 件(食料品 34 件、化学工業 11 件、電子部品等製造業 13 件等)、運輸業、郵便業 34 件、卸売業、小売業 106 件、金融業、保険業 31 件、教育、学習支援業 36 件、医療、福祉 186 件、サービス業 104 件などとなっている。

受給者実人員は 2,368 人(前年同月 2,345 人)で、前年同月比 0.98%増加となった。

年齢別常用職業紹介状況（就職機会積み上げ方式）

徳島労働局

令和5年5月

項目 区分	常用（パートを除く）								常用的パートタイム								常用計 有効求人倍率
	月間有効 求人数 (A)	新規求人数 (B)	月間有効 求職者数 (C)	新規求職 申込件数 (D)	就職件数 (E)	充足数 (F)	新規求人 倍率 (B/D)	有効求人 倍率 (A/C)	月間有効 求人数 (A)	新規求人数 (B)	月間有効 求職者数 (C)	新規求職 申込件数 (D)	就職件数 (E)	充足数 (F)	新規求人 倍率 (B/D)	有効求人 倍率 (A/C)	
19歳以下	174	80	122	33	10	11	2.42	1.43	43	12	43	6	2	3	2.00	1.00	1.32
20歳～24歳	1,157	399	811	165	55	58	2.42	1.43	194	52	194	25	13	11	2.08	1.00	1.34
25歳～29歳	1,412	472	991	195	52	68	2.42	1.42	339	102	339	49	33	21	2.08	1.00	1.32
30歳～34歳	1,101	381	774	158	55	55	2.41	1.42	368	135	368	65	27	28	2.08	1.00	1.29
35歳～39歳	946	309	672	129	55	45	2.40	1.41	430	166	431	80	37	35	2.08	1.00	1.25
40歳～44歳	1,001	334	768	151	52	50	2.21	1.30	417	167	419	81	51	35	2.06	1.00	1.19
45歳～49歳	1,060	366	881	176	72	56	2.08	1.20	464	152	467	74	40	32	2.05	0.99	1.13
50歳～54歳	900	311	793	158	45	47	1.97	1.13	481	167	485	81	35	35	2.06	0.99	1.08
55歳～59歳	806	243	713	124	48	36	1.96	1.13	515	151	518	73	38	32	2.07	0.99	1.07
60歳～64歳	409	117	686	114	27	18	1.03	0.60	757	243	944	149	55	53	1.63	0.80	0.72
65歳以上	207	62	640	107	18	10	0.58	0.32	1,062	436	1,503	309	80	97	1.41	0.71	0.59
計	9,173	3,074	7,851	1,510	489	454	2.04	1.17	5,070	1,783	5,711	992	411	382	1.80	0.89	1.05

「就職機会積み上げ方式」

個々の求人について、求人数を対象となる年齢階級<5歳刻みの11階級>の総月間有効求職者数で除して、当該求人に係る求職者一人あたりの就職機会を算定し、全有効求人についてこの就職機会を足し上げることにより、年齢別有効求人倍率を算出。

新規求人(派遣・請負・正社員)の推移

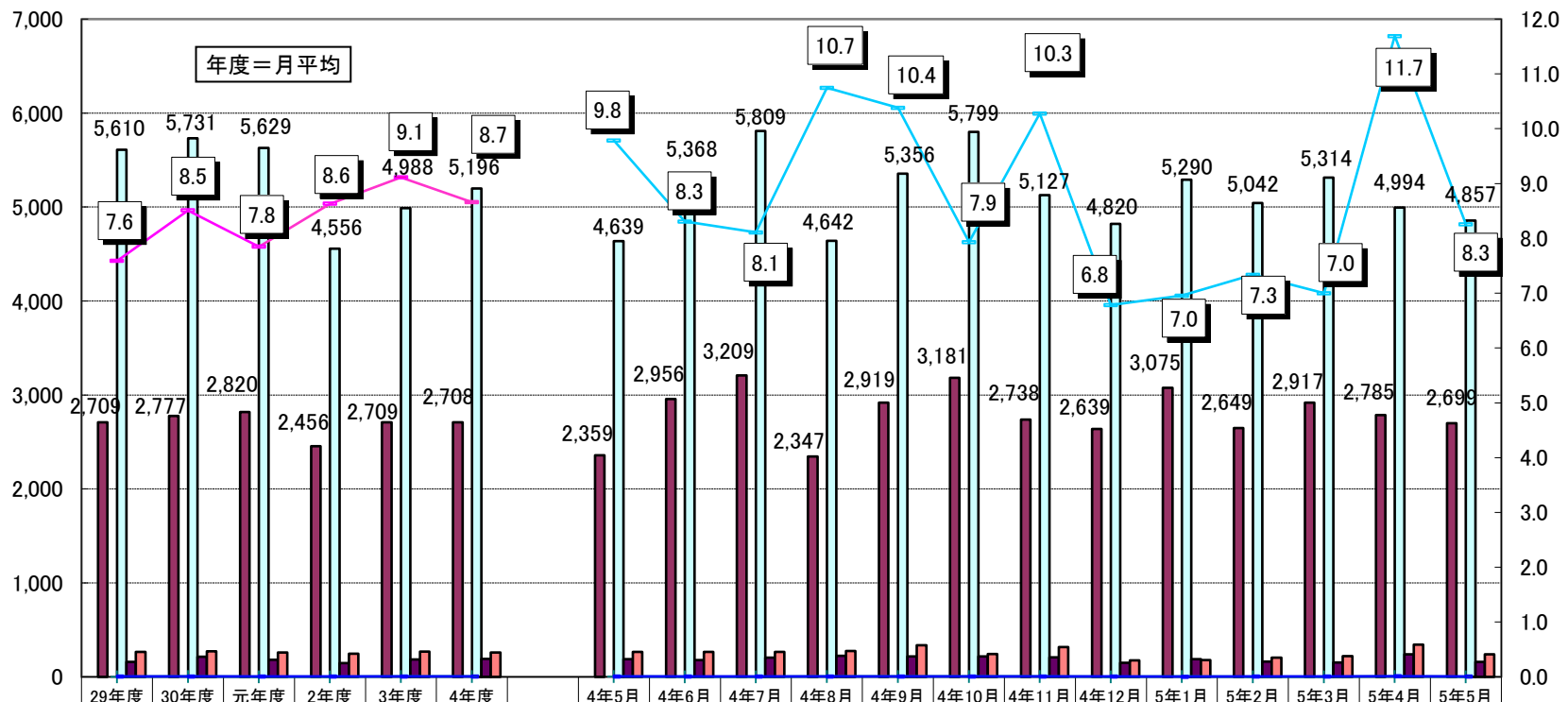

年度	29年度	30年度	元年度	2年度	3年度	4年度	4年5月	4年6月	4年7月	4年8月	4年9月	4年10月	4年11月	4年12月	5年1月	5年2月	5年3月	5年4月	5年5月
新規求人数(全数)	5,998	6,086	5,962	5,044	5,515	5,698	4,973	5,804	6,357	5,044	5,771	6,338	5,778	5,375	5,970	5,634	5,702	5,485	5,220
うち正社員求人	2,709	2,777	2,820	2,456	2,709	2,708	2,359	2,956	3,209	2,347	2,919	3,181	2,738	2,639	3,075	2,649	2,917	2,785	2,699
正社員構成比	45.2	45.6	47.3	48.7	49.1	47.5	47.4%	50.9%	50.5%	46.5%	50.6%	50.2%	47.4%	49.1%	51.5%	47.0%	51.2%	50.8%	51.7%
新規求人(常用)	5,610	5,731	5,629	4,556	4,988	5,196	4,639	5,368	5,809	4,642	5,356	5,799	5,127	4,820	5,290	5,042	5,314	4,994	4,857
うち派遣求人(常用)	159	215	183	145	185	192	189	180	204	223	219	217	208	150	190	164	152	240	160
うち請負求人(常用)	267	273	259	248	269	258	265	266	267	276	337	243	319	177	178	206	220	344	241
派遣比率	2.8	3.8	3.2	3.2	3.7	3.7	4.1	3.4	3.5	4.8	4.1	3.7	4.1	3.1	3.6	3.3	2.9	4.8	3.3
請負比率	4.8	4.8	4.6	5.4	5.4	5.0	5.7	5.0	4.6	5.9	6.3	4.2	6.2	3.7	3.4	4.1	4.1	6.9	5.0
派遣・請負比率	7.6	8.5	7.8	8.6	9.1	8.7	9.8	8.3	8.1	10.7	10.4	7.9	10.3	6.8	7.0	7.3	7.0	11.7	8.3

資料: 徳島労働局職業安定部職業安定課「職業安定業務統計」

雇用保険関係指数の推移

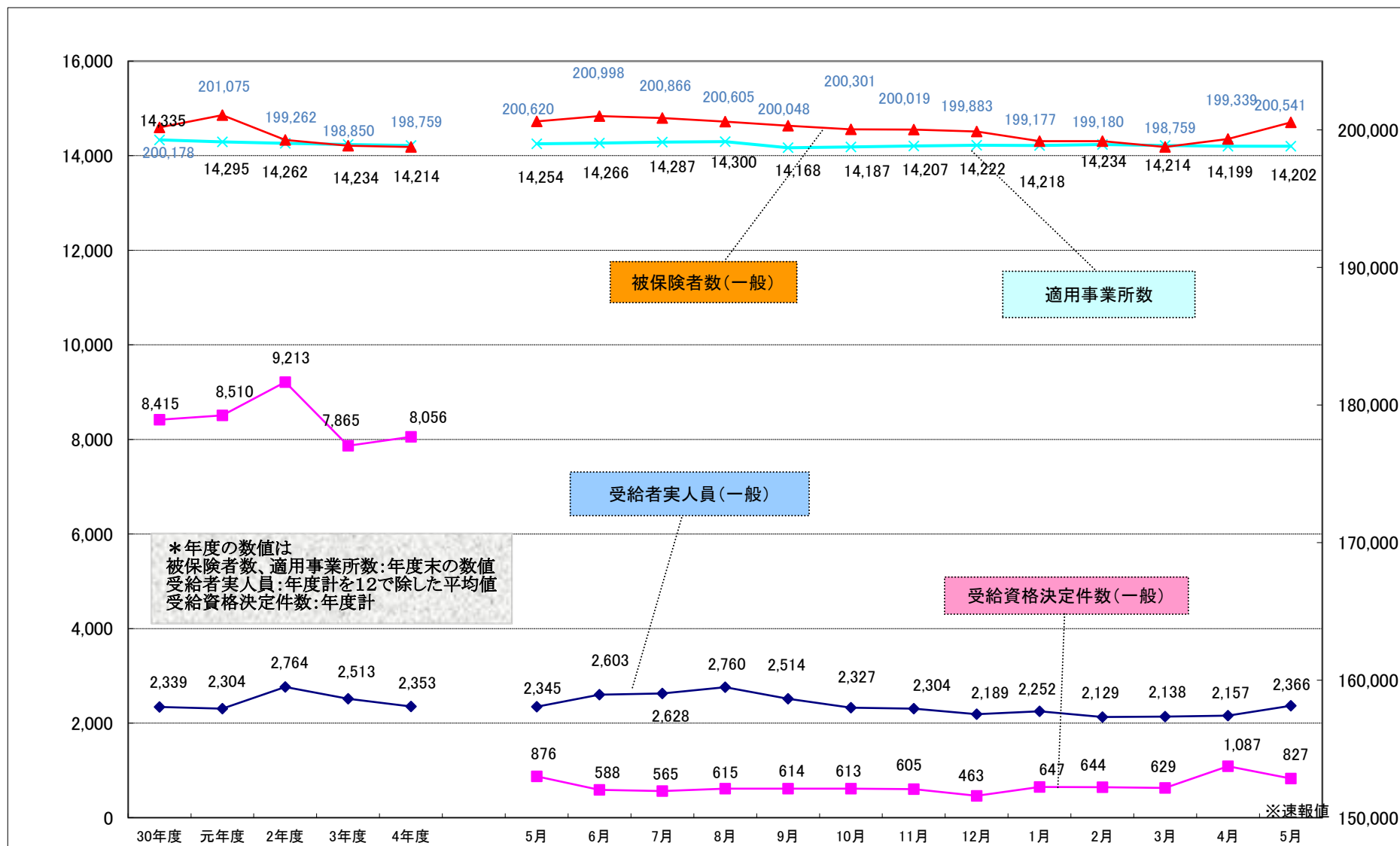

職業別有効求人・求職及び賃金の状況(常用的フルタイム) 2023年 5月度

徳島労働局

職業 8 J (大分類・中分類)	有効求人数 (人)	有効求職者数 (人)	有効求人倍率 (倍)	求人賃金		求職賃金 (ハローワーク利用 登録者)
				上限	下限	
A 管理的職業従事者	27	24	1.13	370,000	253,750	383,333
B 専門的・技術的職業従事者	2,601	1,169	2.22	279,148	210,495	212,944
07製造技術者(開発)	38	21	1.81	327,000	195,882	250,000
08製造技術者(開発を除く)	26	115	0.23	301,080	193,347	193,182
09建築・土木・測量技術者	406	75	5.41	331,143	214,242	275,333
10情報処理・通信技術者	77	154	0.50	354,975	203,501	240,526
11その他の技術者	10	2	5.00	216,000	175,500	200,000
12医師、歯科医師、獣医師、薬剤師	94	17	5.53	445,374	299,115	287,500
13保健師、助産師、看護師	740	218	3.39	260,049	211,965	231,765
14医療技術者	323	88	3.67	272,713	217,351	211,364
15その他の保健医療従事者	203	78	2.60	231,791	190,869	193,571
16社会福祉専門職業従事者	540	179	3.02	231,411	194,408	181,154
22美術家、デザイナー、写真家、映像撮影者	36	99	0.36	302,343	203,771	210,000
05.06.17~21.23.24その他の専門的職業	108	123	0.88	264,986	197,355	196,316
C 事務従事者	924	1,848	0.50	213,254	177,589	181,985
25一般事務従事者	644	1,649	0.39	203,341	169,208	172,853
26会計事務従事者	74	87	0.85	242,743	180,903	195,238
27生産関連事務従事者	29	23	1.26	217,287	181,609	181,667
28営業・販売事務従事者	152	43	3.53	234,671	213,020	205,000
29外勤事務従事者	2	3	0.67	0	0	0
30運輸・郵便事務従事者	20	4	5.00	223,677	190,411	3,000,000
31事務用機器操作員	3	39	0.08	300,000	162,400	166,667
D 販売従事者	777	463	1.68	250,588	195,623	199,700
32商品販売従事者	365	288	1.27	230,381	188,731	184,688
33販売類似職業従事者	16	7	2.29	280,833	201,600	180,000
34営業職業従事者	396	168	2.36	268,609	202,083	227,714
E サービス職業従事者	1,629	870	1.87	218,708	180,241	184,528
35家庭生活支援サービス職業従事者	0	0	0.00	0	0	0
36介護サービス職業従事者	822	394	2.09	208,939	171,508	179,667
37保健医療サービス職業従事者	187	43	4.35	186,010	159,022	152,857
38生活衛生サービス職業従事者	102	66	1.55	259,724	210,223	205,000
39飲食物調理従事者	290	172	1.69	232,480	185,176	186,667
40接客・給仕職業従事者	148	118	1.25	237,287	207,436	207,391
41居住施設・ビル等管理人	13	18	0.72	217,550	188,250	170,000
42その他のサービス職業従事者	67	59	1.14	211,497	170,569	172,143
F 保安職業従事者	361	44	8.20	193,008	155,336	144,286
G 農林漁業従事者	87	122	0.71	217,228	176,419	180,000
H 生産工程従事者	989	672	1.47	239,692	177,542	193,226
49生産設備制御・監視従事者(金属製品)	3	22	0.14	0	0	200,000
50生産設備制御・監視従事者(金属製品を除く)	26	34	0.76	217,350	172,600	231,429
51機械組立設備制御・監視従事者	2	9	0.22	237,500	179,000	207,500
52製品製造・加工処理従事者(金属製品)	153	81	1.89	251,344	181,853	198,667
53製品製造・加工処理従事者(金属製品を除く)	334	244	1.37	196,717	166,870	184,146
54機械組立従事者	226	100	2.26	256,585	196,816	182,778
55機械整備・修理従事者	185	57	3.25	278,362	182,217	223,333
56製品検査従事者(金属製品)	2	6	0.33	220,000	190,000	170,000
57製品検査従事者(金属製品を除く)	13	10	1.30	229,333	202,667	203,333
58機械検査従事者	1	7	0.14	0	0	0
59生産関連・生産類似作業従事者	44	102	0.43	276,792	180,733	180,526
I 輸送・機械運転従事者	455	292	1.56	251,363	196,785	233,810
60鉄道運転従事者	0	1	0.00	0	0	180,000
61自動車運転従事者	367	214	1.71	240,236	195,014	233,704
62船舶・航空機運転従事者	1	0	999.99	0	0	0
63その他の輸送従事者	8	21	0.38	188,496	188,496	226,667
64定置・建設機械運転従事者	79	56	1.41	300,599	204,528	250,000
J 建設・採掘従事者	798	234	3.41	299,314	204,837	246,818
65建設躯体工事従事者	156	14	11.14	328,064	214,001	200,000
66建設従事者(建設躯体工事従事者を除く)	176	55	3.20	294,804	206,843	268,182
67電気工事従事者	127	79	1.61	282,628	188,924	224,615
68土木作業従事者	339	86	3.94	296,294	207,786	252,105
69採掘従事者	0	0	0.00	0	0	0
K 運搬・清掃・包装等従事者	525	1,077	0.49	211,724	178,968	177,500
70運搬従事者	193	258	0.75	227,193	188,482	191,159
71清掃従事者	134	174	0.77	211,313	177,938	145,238
72包装従事者	8	26	0.31	192,000	151,000	150,000
73その他の運搬・清掃・包装等従事者	190	619	0.31	193,257	168,798	174,930
分類不能の職業	0	1,125	0.00	0	0	197,667
(I T 関連計)	336	246	1.37	316,672	197,833	220,690
(I T 技術関連小計)	106	178	0.60	341,279	199,539	235,000
(I T 操作関連小計)	2	32	0.06	350,000	154,800	166,667
(I T 製造関連小計)	228	36	6.33	263,001	197,599	182,500
(福祉関連計)	2,114	747	2.83	241,191	197,066	202,671
(介護関連小計)	1,166	469	2.49	219,485	180,870	180,361
(その他小計)	948	278	3.41	265,870	215,481	232,063

職業別有効求人・求職及び賃金の状況(常用的パートタイム) 2023年5月度

徳島労働局

職業 8 J (大分類・中分類)	有効求人数 (人)	有効求職者数 (人)	有効求人倍率 (倍)	求人賃金		求職賃金 (ハローワーク利用 登録者)
				上限	下限	
A 管理的職業従事者	0	5	0.00	0	0	1,200
B 専門的・技術的職業従事者	920	642	1.43	2,275	1,857	1,172
07製造技術者(開発)	0	12	0.00	0	0	1,000
08製造技術者(開発を除く)	0	31	0.00	0	0	894
09建築・土木・測量技術者	11	20	0.55	1,359	1,059	1,000
10情報処理・通信技術者	9	14	0.64	1,195	1,195	1,000
11その他の技術者	3	2	1.50	0	0	1,300
12医師、歯科医師、獣医師、薬剤師	47	19	2.47	2,835	2,452	2,100
13保健師、助産師、看護師	264	223	1.18	1,575	1,321	1,319
14医療技術者	140	36	3.89	1,658	1,367	1,167
15その他の保健医療従事者	38	33	1.15	1,340	1,087	952
16社会福祉専門職業従事者	297	140	2.12	3,627	2,881	940
22美術家、デザイナー、写真家、映像撮影者	9	25	0.36	1,167	1,033	878
05.06.17~21.23.24その他の専門的職業	102	87	1.17	1,411	1,149	1,092
C 事務従事者	505	1,153	0.44	1,049	955	924
25一般事務従事者	416	1,039	0.40	1,050	957	917
26会計事務従事者	23	29	0.79	1,114	973	876
27生産関連事務従事者	14	23	0.61	931	881	1,031
28営業・販売事務従事者	17	13	1.31	1,067	920	900
29外勤事務従事者	2	0	999.99	1,000	900	0
30運輸・郵便事務従事者	6	0	999.99	930	930	0
31事務用機器操作員	27	49	0.55	1,078	961	1,114
D 販売従事者	372	287	1.30	980	891	892
32商品販売従事者	360	263	1.37	980	891	890
33販売類似職業従事者	5	5	1.00	0	0	900
34営業職業従事者	7	19	0.37	0	0	950
E サービス職業従事者	1,896	710	2.67	1,082	953	926
35家庭生活支援サービス職業従事者	6	3	2.00	0	0	0
36介護サービス職業従事者	618	219	2.82	1,172	996	935
37保健医療サービス職業従事者	112	40	2.80	1,060	940	967
38生活衛生サービス職業従事者	65	26	2.50	1,123	922	963
39飲食物調理従事者	582	248	2.35	1,016	918	900
40接客・給仕職業従事者	411	86	4.78	1,031	947	900
41居住施設・ビル等管理人	7	16	0.44	968	903	1,000
42その他のサービス職業従事者	95	72	1.32	1,127	967	975
F 保安職業従事者	149	28	5.32	1,098	953	922
G 農林漁業従事者	141	94	1.50	1,190	1,066	908
H 生産工程従事者	241	204	1.18	1,031	929	882
49生産設備制御・監視従事者(金属製品)	0	4	0.00	0	0	855
50生産設備制御・監視従事者(金属製品を除く)	4	6	0.67	950	900	900
51機械組立設備制御・監視従事者	0	2	0.00	0	0	0
52製品製造・加工処理従事者(金属製品)	4	10	0.40	1,418	1,237	950
53製品製造・加工処理従事者(金属製品を除く)	199	91	2.19	983	904	878
54機械組立従事者	11	27	0.41	918	918	826
55機械整備・修理従事者	7	10	0.70	0	0	900
56製品検査従事者(金属製品)	2	4	0.50	942	942	855
57製品検査従事者(金属製品を除く)	7	9	0.78	878	855	930
58機械検査従事者	0	1	0.00	0	0	0
59生産関連・生産類似作業従事者	7	40	0.18	1,533	1,003	902
I 輸送・機械運転従事者	108	98	1.10	984	912	949
60鉄道運転従事者	0	0	0.00	0	0	0
61自動車運転従事者	103	79	1.30	984	912	923
62船舶・航空機運転従事者	0	0	0.00	0	0	0
63その他の輸送従事者	3	10	0.30	0	0	900
64定置・建設機械運転従事者	2	9	0.22	0	0	1,250
J 建設・採掘従事者	12	40	0.30	1,150	1,050	881
65建設躯体工事従事者	1	2	0.50	0	0	0
66建設従事者(建設躯体工事従事者を除く)	5	16	0.31	0	0	0
67電気工事従事者	2	7	0.29	0	0	1,000
68土木作業従事者	4	15	0.27	1,150	1,050	851
69採掘従事者	0	0	0.00	0	0	0
K 運搬・清掃・包装等従事者	726	1,470	0.49	1,008	945	886
70運搬従事者	109	117	0.93	1,132	1,036	915
71清掃従事者	367	297	1.24	985	929	867
72包装従事者	49	47	1.04	1,016	934	887
73その他の運搬・清掃・包装等従事者	201	1,009	0.20	967	914	890
分類不能の職業	0	1,002	0.00	0	0	918
(I T 関連計)	46	78	0.59	1,094	1,036	944
(I T 技術関連小計)	9	24	0.38	1,195	1,195	1,000
(I T 操作関連小計)	26	41	0.63	1,120	980	1,000
(I T 製造関連小計)	11	13	0.85	918	918	850
(福祉関連計)	1,134	499	2.27	1,329	1,135	1,132
(介護関連小計)	792	250	3.17	1,172	1,012	931
(その他小計)	342	249	1.37	1,598	1,345	1,310