令和７年度中央最低賃金審議会目安に関する小委員会提出資料の訂正について

令和７年７月 22 日第２回目安に関する小委員会に提出しました「資料 No.2 生活保護と最低賃金」について、資料に誤りがあることが判明しましたので下記のとおり訂正いたします。

中央最低賃金審議会の審議資料を訂正することとなりましたことを深くお詫び申し上げます。

記

訂正内容等は以下のとおりです。詳細は別紙をご参照ください。

（訂正内容）

「都道府県ごとの最低賃金と生活保護水準との乖離額変動の要因分析」の表において、

・「昨年度の目安小委で示した乖離額（Ｄ）」、
・「乖離の変動額（Ｅ）」及び
・「生活扶助基準の見直し、国勢調査の更新による影響額（e③）」

の各列のデータに誤りがあったため、訂正しました。なお、「最新の乖離額（Ｃ）」を含め、他のデータには誤りはありませんでした。

（誤りの原因）

当該年度の資料を作成する過程において、本来は、Ｄ列に前年度資料におけるＣ列のデータを貼り付けるべきであるところ、誤って前年度資料におけるＡ列のデータを貼り付けたために、Ｄ列及びＥ列に誤りが発生しました。また、この他にも、データの貼り付け箇所が逆転し、e③については符号が逆転しておりました。

（再発防止策）

・作業ファイル間でデータのコピー、貼り付けを行う際には、コピー元データと貼り付け先を丁寧に確認する、
・複数のセルの合計が別のセルと一致すべきであるような計算を行う場合には、実際に両者が一致しているかどうかを確認する

といった確認作業を複数人で行うなど、チェック体制を見直します。

訂正後

都道府県ごとの最低賃金と生活保護水準との乖離額変動の要因分析

別紙

	2023年度データに基づく乖離額（A）	2024年度地域別最低賃金引上げ額（B）	最新の乖離額（C）（＝A－B）	昨年度の目安小委で示した乖離額（D）	乖離の変動額（E）（＝C－D）	最低賃金の引上げによる影響額（e①）	可処分所得比率の変動（0.807→0.807）による影響額（e②）	生活扶助基準の見直し、国勢調査の更新による影響額（e③）	住宅扶助実績値の増減による影響額（e④）
北海道	△200	50	△250	△208	△42	△50	0	6	2
青森	△196	55	△251	△207	△44	△55	0	9	2
岩手	△207	59	△266	△219	△47	△59	0	9	2
宮城	△196	50	△246	△205	△41	△50	0	6	3
秋田	△210	54	△264	△219	△44	△54	0	9	1
山形	△203	55	△258	△216	△42	△55	0	9	4
福島	△219	55	△274	△231	△43	△55	0	10	2
茨城	△276	52	△328	△285	△43	△52	0	7	2
栃木	△249	50	△299	△259	△40	△50	0	9	2
群馬	△239	50	△289	△251	△38	△50	0	9	3
埼玉	△226	50	△276	△233	△43	△50	0	6	1
千葉	△245	50	△295	△251	△44	△50	0	6	0
東京	△236	50	△286	△236	△49	△50	0	0	1
神奈川	△265	50	△315	△267	△48	△50	0	1	1
新潟	△224	54	△278	△232	△46	△54	0	8	0
富山	△268	50	△318	△283	△35	△50	0	9	6
石川	△232	51	△283	△242	△41	△51	0	8	2
福井	△250	53	△303	△262	△41	△53	0	10	2
山梨	△274	50	△324	△286	△38	△50	0	9	3
長野	△263	50	△313	△271	△42	△50	0	8	0
岐阜	△254	51	△305	△261	△43	△51	0	7	1
静岡	△251	50	△301	△259	△42	△50	0	8	0
愛知	△283	50	△333	△290	△43	△50	0	5	2
三重	△288	50	△338	△299	△39	△50	0	8	3
滋賀	△257	50	△307	△265	△42	△50	0	9	△1
京都	△226	50	△276	△231	△46	△50	0	3	1
大阪	△266	50	△316	△268	△48	△50	0	1	1
兵庫	△228	51	△279	△232	△47	△51	0	2	2
奈良	△232	50	△282	△241	△41	△50	0	9	1
和歌山	△246	51	△297	△256	△41	△51	0	9	1
鳥取	△221	57	△278	△235	△43	△57	0	9	5
島根	△243	58	△301	△256	△45	△58	0	9	3
岡山	△214	50	△264	△222	△42	△50	0	6	3
広島	△230	50	△280	△233	△46	△50	0	4	△1
山口	△271	51	△322	△278	△44	△51	0	5	2
徳島	△257	84	△341	△267	△74	△84	0	7	2
香川	△229	52	△281	△244	△37	△52	0	8	7
愛媛	△204	59	△263	△212	△51	△59	0	8	0
高知	△234	55	△289	△240	△48	△55	0	6	0
福岡	△233	51	△284	△237	△47	△51	0	3	1
佐賀	△245	56	△301	△253	△48	△56	0	7	0
長崎	△226	55	△281	△233	△47	△55	0	6	1
熊本	△231	54	△285	△239	△46	△54	0	6	2
大分	△238	55	△293	△246	△47	△55	0	7	2
宮崎	△236	55	△291	△245	△46	△55	0	8	1
鹿児島	△238	56	△294	△248	△46	△56	0	9	1
沖縄	△212	56	△268	△220	△48	△56	0	9	0

※１　最低賃金と生活保護水準の乖離額は、「平成20年度地域別最低賃金額改定の目安について（答申）」の別紙１「平成20年度地域別最低賃金額改定の目安に関する公益委員見解」において用いられた考え方により算出。
※２　最低賃金と生活保護水準との乖離額を算出するには、月額を時間額に換算する際などに端数処理を行うため、必ずしもE＝ｅ①＋ｅ②＋ｅ③＋e④とならない。

訂正前

都道府県ごとの最低賃金と生活保護水準との乖離額変動の要因分析

	2023年度データに基づく乖離額（A）	2024年度地域別最低賃金引上げ額（B）	最新の乖離額（C）（＝A－B）	昨年度の目安小委で示した乖離額（D）	乖離の変動額（E）（＝C－D）	最低賃金の引上げによる影響額（e①）	可処分所得比率の変動（0.807→0.807）による影響額（e②）	生活扶助基準の見直し、国勢調査の更新による影響額（e③）	住宅扶助実績値の増減による影響額（e④）
北海道	△200	50	△250	△168	△82	△50	0	△6	2
青森	△196	55	△251	△162	△89	△55	0	△9	2
岩手	△207	59	△266	△180	△86	△59	0	△9	2
宮城	△196	50	△246	△165	△81	△50	0	△6	3
秋田	△210	54	△264	△175	△88	△54	0	△9	1
山形	△203	55	△258	△170	△88	△55	0	△9	4
福島	△219	55	△274	△189	△85	△55	0	△10	2
茨城	△276	52	△328	△243	△85	△52	0	△7	2
栃木	△249	50	△299	△218	△81	△50	0	△9	2
群馬	△239	50	△289	△211	△78	△50	0	△9	3
埼玉	△226	50	△276	△192	△84	△50	0	△6	1
千葉	△245	50	△295	△209	△86	△50	0	△6	0
東京	△236	50	△286	△195	△90	△50	0	0	1
神奈川	△265	50	△315	△226	△89	△50	0	△1	1
新潟	△224	54	△278	△191	△87	△54	0	△8	0
富山	△268	50	△318	△243	△75	△50	0	△9	6
石川	△232	51	△283	△200	△83	△51	0	△8	2
福井	△250	53	△303	△219	△84	△53	0	△10	2
山梨	△274	50	△324	△246	△78	△50	0	△9	3
長野	△263	50	△313	△231	△82	△50	0	△8	0
岐阜	△254	51	△305	△221	△83	△51	0	△7	1
静岡	△251	50	△301	△219	△82	△50	0	△8	0
愛知	△283	50	△333	△249	△84	△50	0	△5	2
三重	△288	50	△338	△259	△79	△50	0	△8	3
滋賀	△257	50	△307	△225	△82	△50	0	△9	△1
京都	△226	50	△276	△191	△86	△50	0	△3	1
大阪	△266	50	△316	△227	△89	△50	0	△1	1
兵庫	△228	51	△279	△191	△88	△51	0	△2	2
奈良	△232	50	△282	△201	△81	△50	0	△9	1
和歌山	△246	51	△297	△216	△81	△51	0	△9	1
鳥取	△221	57	△278	△189	△89	△57	0	△9	5
島根	△243	58	△301	△209	△92	△58	0	△9	3
岡山	△214	50	△264	△182	△82	△50	0	△6	3
広島	△230	50	△280	△193	△86	△50	0	△4	△1
山口	△271	51	△322	△238	△84	△51	0	△5	2
徳島	△257	84	△341	△226	△115	△84	0	△7	2
香川	△229	52	△281	△204	△77	△52	0	△8	7
愛媛	△204	59	△263	△168	△95	△59	0	△8	0
高知	△234	55	△289	△196	△92	△55	0	△6	0
福岡	△233	51	△284	△196	△88	△51	0	△3	1
佐賀	△245	56	△301	△206	△95	△56	0	△7	0
長崎	△226	55	△281	△188	△92	△55	0	△6	1
熊本	△231	54	△285	△194	△91	△54	0	△6	2
大分	△238	55	△293	△201	△92	△55	0	△7	2
宮崎	△236	55	△291	△201	△90	△55	0	△8	1
鹿児島	△238	56	△294	△204	△90	△56	0	△9	1
沖縄	△212	56	△268	△177	△91	△56	0	△9	0

※１　最低賃金と生活保護水準の乖離額は、「平成20年度地域別最低賃金額改定の目安について（答申）」の別紙１「平成20年度地域別最低賃金額改定の目安に関する公益委員見解」において用いられた考え方により算出。
※２　最低賃金と生活保護水準との乖離額を算出するには、月額を時間額に換算する際などに端数処理を行うため、必ずしもE＝ｅ①＋ｅ②＋ｅ③＋e④とならない。

令和８年賃金改定状況調査結果

＜調査の概要＞

１．調査の地域　全国

２．調 査 産 業　日本標準産業分類（平成 25 年 10 月改定）に基づく次の産業
（ア）製造業
（イ）卸売業，小売業
（ウ）学術研究，専門・技術サービス業
（エ）宿泊業，飲食サービス業
（オ）生活関連サービス業，娯楽業
（カ）医療，福祉
（キ）サービス業（他に分類されないもの）

３．調査事業所
（１）数　16,541 事業所
（２）選定の方法
事業所母集団データベース（令和５年次フレーム）を母集団とし、常用労働者数が 30 人未満の企業に属する民営事業所から、都道府県別、産業別、事業所規模別（※）に層化無作為抽出により選定。ランク別、調査産業計において１人１時間あたり賃金上昇率の標準誤差が 0.20%となるよう標本サイズを決定。ランク内の都道府県別、産業別、事業所規模別の配分は母集団事業所数の構成比率で配分。
※　産業は上記２に掲げる７つの産業で、事業所規模は１～９人と 10～29 人で区分。

	調査事業所数	集計事業所数	回収率
A ランク	5,711	1,729	30.3%
B ランク	6,108	2,133	34.9%
C ランク	4,722	1,684	35.7%
合計	16,541	5,546	33.5%

４．集計労働者　33,528 人
（うち、令和７年６月と令和８年６月の両方に在籍していた労働者は 27,828 人（83.0%））

５．調 査 事 項〔基準となる期日又は期間〕
（１）事業所に関する事項
イ　主要な生産品の名称又は事業の内容〔令和８年６月１日現在〕
ロ　事業所の労働者数〔令和８年６月１日現在〕
ハ　事業所の月間所定労働日数、通常労働日の１日の所定労働時間数〔令和８年６月分〕
ニ　事業所の年間所定労働日数〔令和６年度分、令和７年度分〕
ホ　賃金改定の状況〔令和８年１月～６月〕
（２）労働者に関する事項
イ　性、就業形態、年齢、勤続年数〔令和８年６月１日現在〕
ロ　賃金形態〔令和７年６月分、令和８年６月分〕
ハ　基本給額、諸手当〔令和７年６月分、令和８年６月分（見込額）〕
ニ　月間所定労働日数、１日の所定労働時間数〔令和７年６月分、令和８年６月分〕

６．利用上の注意

（１）集計結果は、抽出による標本誤差を含んでいる。

（２）集計表中の空欄は、該当する数値がないことを示す。

（３）集計表中の産業の掲載順序は、日本標準産業分類（平成 25 年 10 月改定）における産業大分類のアルファベット順に基づいている。

（４）各都道府県に適用される目安のランクは以下の通り。

ランク	都道府県
A	埼玉、千葉、東京、神奈川、愛知、大阪
B	北海道、宮城、福島、茨城、栃木、群馬、新潟、富山、石川、福井、山梨、長野、岐阜、静岡、三重、滋賀、京都、兵庫、奈良、和歌山、島根、岡山、広島、山口、徳島、香川、愛媛、福岡
C	青森、岩手、秋田、山形、鳥取、高知、佐賀、長崎、熊本、大分、宮崎、鹿児島、沖縄

第１表　賃金改定実施状況別事業所割合

（%）

ランク	産業計					製造業					卸売業，小売業					学術研究，専門・技術サービス業				
	計	１～６月に賃金引上げを実施した事業所	１～６月に賃金引下げを実施した事業所	１～６月に賃金改定を実施しない事業所		計	１～６月に賃金引上げを実施した事業所	１～６月に賃金引下げを実施した事業所	１～６月に賃金改定を実施しない事業所		計	１～６月に賃金引上げを実施した事業所	１～６月に賃金引下げを実施した事業所	１～６月に賃金改定を実施しない事業所		計	１～６月に賃金引上げを実施した事業所	１～６月に賃金引下げを実施した事業所	１～６月に賃金改定を実施しない事業所	
				７月以降も賃金改定を実施しない事業所	７月以降に賃金改定を実施する予定の事業所				７月以降も賃金改定を実施しない事業所	７月以降に賃金改定を実施する予定の事業所				７月以降も賃金改定を実施しない事業所	７月以降に賃金改定を実施する予定の事業所				７月以降も賃金改定を実施しない事業所	７月以降に賃金改定を実施する予定の事業所
A	100.0	52.3	0.8	25.5	21.3	100.0	49.5	0.4	34.9	15.2	100.0	51.2	1.4	24.7	22.8	100.0	58.3	0.2	22.6	18.9
B	100.0	51.8	0.3	26.1	21.7	100.0	50.5	0.1	22.4	27.0	100.0	52.0	0.5	23.9	23.6	100.0	69.0	0.0	13.7	17.3
C	100.0	55.9	0.6	20.7	22.9	100.0	49.8	0.4	17.2	32.6	100.0	54.9	0.3	21.4	23.4	100.0	63.3	1.2	16.2	19.3
計	100.0	52.5	0.5	25.2	21.7	100.0	50.0	0.3	27.1	22.7	100.0	52.1	0.8	23.8	23.3	100.0	63.1	0.2	18.4	18.3
R7年	100.0	49.2	0.8	26.7	23.4	100.0	54.2	0.9	26.7	18.1	100.0	45.6	0.4	27.8	26.3	100.0	54.1	1.6	21.2	23.1

ランク	宿泊業，飲食サービス業					生活関連サービス業，娯楽業					医療，福祉					サービス業（他に分類されないもの）				
	計	１～６月に賃金引上げを実施した事業所	１～６月に賃金引下げを実施した事業所	１～６月に賃金改定を実施しない事業所		計	１～６月に賃金引上げを実施した事業所	１～６月に賃金引下げを実施した事業所	１～６月に賃金改定を実施しない事業所		計	１～６月に賃金引上げを実施した事業所	１～６月に賃金引下げを実施した事業所	１～６月に賃金改定を実施しない事業所		計	１～６月に賃金引上げを実施した事業所	１～６月に賃金引下げを実施した事業所	１～６月に賃金改定を実施しない事業所	
				７月以降も賃金改定を実施しない事業所	７月以降に賃金改定を実施する予定の事業所				７月以降も賃金改定を実施しない事業所	７月以降に賃金改定を実施する予定の事業所				７月以降も賃金改定を実施しない事業所	７月以降に賃金改定を実施する予定の事業所				７月以降も賃金改定を実施しない事業所	７月以降に賃金改定を実施する予定の事業所
A	100.0	40.3	0.5	29.3	29.9	100.0	38.1	0.9	44.8	16.3	100.0	72.8	0.4	7.4	19.4	100.0	53.8	1.6	21.3	23.2
B	100.0	34.7	0.0	41.3	24.0	100.0	44.0	0.3	34.9	20.8	100.0	74.9	0.6	8.5	16.0	100.0	44.9	0.2	37.7	17.2
C	100.0	46.2	0.0	27.7	26.0	100.0	46.4	0.6	27.4	25.6	100.0	76.6	0.3	9.2	13.8	100.0	56.6	2.5	22.4	18.5
計	100.0	38.5	0.2	34.8	26.5	100.0	41.9	0.6	38.0	19.5	100.0	74.2	0.5	8.1	17.2	100.0	49.7	1.0	29.8	19.5
R7年	100.0	37.4	0.2	31.7	30.7	100.0	36.8	0.5	35.8	26.8	100.0	67.5	0.9	14.9	16.8	100.0	52.6	1.9	28.2	17.4

第２表　事業所の平均賃金改定率

（%）

ランク	賃金引上げ実施事業所								賃金引下げ実施事業所								賃金改定実施事業所及び凍結事業所の合計							
	産業計	製造業	卸売業，小売業	学術研究，専門・技術サービス業	宿泊業，飲食サービス業	生活関連サービス業，娯楽業	医療，福祉	サービス業（他に分類されないもの）	産業計	製造業	卸売業，小売業	学術研究，専門・技術サービス業	宿泊業，飲食サービス業	生活関連サービス業，娯楽業	医療，福祉	サービス業（他に分類されないもの）	産業計	製造業	卸売業，小売業	学術研究，専門・技術サービス業	宿泊業，飲食サービス業	生活関連サービス業，娯楽業	医療，福祉	サービス業（他に分類されないもの）
A	4.2	4.2	4.0	4.4	5.1	4.6	3.7	4.8	-13.5	-10.9	-5.2	-40.0	-40.5	-26.6	-7.3	-14.9	2.1	2.0	2.0	2.5	1.8	1.5	2.7	2.3
B	4.3	4.3	3.8	4.6	6.4	6.0	3.7	3.3	-5.5	-7.9	-4.3			-10.0	-6.4	-4.3	2.2	2.2	1.9	3.2	2.2	2.6	2.7	1.5
C	4.5	3.9	4.6	3.6	5.3	5.6	3.6	4.9	-17.1	-1.5	-16.9	-37.5		-1.0	-31.2	-14.3	2.4	1.9	2.4	1.8	2.5	2.6	2.7	2.4
計	4.3	4.2	4.0	4.4	5.7	5.4	3.7	4.1	-11.9	-8.9	-5.6	-38.6	-40.5	-19.2	-9.0	-13.8	2.2	2.1	2.0	2.7	2.1	2.2	2.7	1.9
R7年	4.7	5.0	4.8	4.0	4.7	5.9	3.8	5.4	-9.6	-6.7	-14.3	-15.2	-3.9	-15.9	-2.3	-8.8	2.2	2.6	2.1	1.9	1.7	2.1	2.5	2.7

（注）空欄は該当する数値がないことを示す。

第３表　事業所の賃金引上げ率の分布の特性値

ランク	産業計				製造業				卸売業，小売業				学術研究，専門・技術サービス業			
	第１・四分位数（Q１）	中位数（Q２）	第３・四分位数（Q３）	分散係数	第１・四分位数（Q１）	中位数（Q２）	第３・四分位数（Q３）	分散係数	第１・四分位数（Q１）	中位数（Q２）	第３・四分位数（Q３）	分散係数	第１・四分位数（Q１）	中位数（Q２）	第３・四分位数（Q３）	分散係数
A	1.5 %	3.0 %	5.0 %	0.58	1.2 %	3.0 %	4.6 %	0.57	1.5 %	3.0 %	5.0 %	0.58	1.9 %	3.2 %	5.8 %	0.61
B	1.5	3.0	5.5	0.67	1.4	3.0	5.8	0.73	1.4	3.0	5.0	0.60	1.6	3.0	5.0	0.57
C	1.6	3.5	6.0	0.63	1.0	2.2	5.0	0.91	1.5	3.6	6.2	0.65	1.1	3.4	4.8	0.54
計	1.5	3.0	5.2	0.62	1.3	3.0	5.0	0.62	1.5	3.0	5.0	0.58	1.5	3.0	5.5	0.67
R7年	1.5	3.0	5.0	0.58	2.0	3.2	5.1	0.48	1.5	3.1	5.1	0.58	2.0	2.9	4.9	0.50

317

ランク	宿泊業，飲食サービス業				生活関連サービス業，娯楽業				医療，福祉				サービス業（他に分類されないもの）			
	第１・四分位数（Q１）	中位数（Q２）	第３・四分位数（Q３）	分散係数	第１・四分位数（Q１）	中位数（Q２）	第３・四分位数（Q３）	分散係数	第１・四分位数（Q１）	中位数（Q２）	第３・四分位数（Q３）	分散係数	第１・四分位数（Q１）	中位数（Q２）	第３・四分位数（Q３）	分散係数
A	2.0 %	4.0 %	7.0 %	0.63	1.3 %	3.0 %	5.3 %	0.67	1.5 %	2.8 %	5.0 %	0.63	1.5 %	3.4 %	4.8 %	0.49
B	2.0	5.0	10.1	0.81	2.0	4.2	9.3	0.87	1.5	3.0	5.0	0.58	1.4	2.8	4.3	0.52
C	2.0	5.0	8.0	0.60	1.6	4.6	9.0	0.80	1.5	3.0	5.0	0.58	2.4	3.6	6.0	0.50
計	2.0	5.0	7.6	0.56	2.0	4.2	6.5	0.54	1.5	3.0	5.0	0.58	1.5	3.0	4.8	0.55
R7年	1.0	2.5	6.0	1.00	1.1	3.8	8.0	0.91	1.1	2.5	4.9	0.76	1.3	3.0	5.3	0.67

（注）１　特性値は、賃金引上げ実施事業所についてみたものである。

２　分散係数 ＝ $\dfrac{\text{第３・四分位数（Q３）} - \text{第１・四分位数（Q１）}}{\text{中位数（Q２）}} \times 1/2$

第４表①　一般労働者及びパートタイム労働者の賃金上昇率（男女別内訳）

（円、％）

性	ランク	産業計				製造業				卸売業，小売業				学術研究，専門・技術サービス業				宿泊業，飲食サービス業				生活関連サービス業，娯楽業				医療，福祉				サービス業（他に分類されないもの）			
		１時間当たり賃金額		賃金上昇率		１時間当たり賃金額		賃金上昇率		１時間当たり賃金額		賃金上昇率		１時間当たり賃金額		賃金上昇率		１時間当たり賃金額		賃金上昇率		１時間当たり賃金額		賃金上昇率		１時間当たり賃金額		賃金上昇率		１時間当たり賃金額		賃金上昇率	
		Ｒ７年６月	Ｒ８年６月		Ｒ７年	Ｒ７年６月	Ｒ８年６月		Ｒ７年	Ｒ７年６月	Ｒ８年６月		Ｒ７年	Ｒ７年６月	Ｒ８年６月		Ｒ７年	Ｒ７年６月	Ｒ８年６月		Ｒ７年	Ｒ７年６月	Ｒ８年６月		Ｒ７年	Ｒ７年６月	Ｒ８年６月		Ｒ７年	Ｒ７年６月	Ｒ８年６月		Ｒ７年
男女計	A	1,656	1,696	2.4	2.1	1,664	1,701	2.2	1.6	1,701	1,740	2.3	2.8	1,906	1,995	4.7	1.3	1,340	1,377	2.8	2.3	1,469	1,482	0.9	-0.3	1,691	1,738	2.8	2.3	1,773	1,774	0.1	2.8
	B	1,445	1,494	3.4	2.9	1,502	1,552	3.3	2.2	1,438	1,496	4.0	2.9	1,693	1,757	3.8	1.9	1,221	1,242	1.7	3.2	1,302	1,355	4.1	1.1	1,487	1,541	3.6	3.9	1,534	1,576	2.7	2.8
	C	1,343	1,388	3.4	3.0	1,367	1,403	2.6	2.8	1,349	1,397	3.6	2.7	1,647	1,686	2.4	1.1	1,137	1,172	3.1	4.4	1,227	1,270	3.5	2.2	1,369	1,423	3.9	3.3	1,440	1,483	3.0	3.2
	計	1,517	1,562	3.0	2.5	1,550	1,594	2.8	2.0	1,528	1,578	3.3	2.8	1,796	1,870	4.1	1.4	1,256	1,285	2.3	3.0	1,362	1,397	2.6	0.6	1,554	1,605	3.3	3.1	1,618	1,644	1.6	2.9
男	A	1,856	1,891	1.9	1.6	1,824	1,857	1.8	1.1	1,909	1,949	2.1	2.3	2,145	2,273	6.0	1.0	1,469	1,504	2.4	1.7	1,754	1,746	-0.5	-1.1	1,907	1,926	1.0	-0.3	1,941	1,912	-1.5	3.0
	B	1,631	1,681	3.1	1.8	1,681	1,721	2.4	1.6	1,637	1,708	4.3	2.4	1,984	2,049	3.3	0.4	1,319	1,357	2.9	2.7	1,442	1,495	3.7	-0.6	1,642	1,692	3.0	0.8	1,647	1,683	2.2	1.7
	C	1,500	1,540	2.7	2.3	1,508	1,539	2.1	2.3	1,501	1,551	3.3	2.1	1,851	1,882	1.7	0.7	1,217	1,234	1.4	5.0	1,333	1,364	2.3	0.3	1,534	1,596	4.0	2.8	1,547	1,580	2.1	3.0
	計	1,707	1,750	2.5	1.8	1,720	1,757	2.2	1.4	1,728	1,783	3.2	2.3	2,050	2,143	4.5	0.7	1,372	1,406	2.5	2.6	1,566	1,590	1.5	-0.7	1,738	1,776	2.2	0.5	1,741	1,753	0.7	2.4
女	A	1,511	1,554	2.8	2.6	1,367	1,414	3.4	2.3	1,516	1,557	2.7	3.3	1,713	1,763	2.9	1.3	1,269	1,309	3.2	2.5	1,308	1,344	2.8	0.4	1,653	1,704	3.1	2.8	1,580	1,609	1.8	2.8
	B	1,315	1,363	3.7	3.8	1,219	1,279	4.9	3.4	1,277	1,325	3.8	3.6	1,478	1,534	3.8	3.4	1,179	1,192	1.1	3.5	1,236	1,288	4.2	2.5	1,463	1,517	3.7	4.4	1,338	1,393	4.1	4.6
	C	1,240	1,290	4.0	3.4	1,149	1,197	4.2	3.9	1,222	1,272	4.1	3.4	1,421	1,472	3.6	1.4	1,106	1,148	3.8	3.8	1,174	1,223	4.2	3.4	1,339	1,393	4.0	3.5	1,280	1,337	4.5	3.5
	計	1,383	1,429	3.3	3.2	1,265	1,319	4.3	3.0	1,360	1,406	3.4	3.4	1,591	1,645	3.4	2.1	1,202	1,228	2.2	3.2	1,257	1,302	3.6	1.7	1,523	1,576	3.5	3.6	1,441	1,485	3.1	3.6

第４表②　一般労働者及びパートタイム労働者の賃金上昇率（一般・パート別内訳）

（円、％）

就業形態	ランク	産業計				製造業				卸売業，小売業				学術研究，専門・技術サービス業				宿泊業，飲食サービス業				生活関連サービス業，娯楽業				医療，福祉				サービス業（他に分類されないもの）			
		１時間当たり賃金額		賃金上昇率		１時間当たり賃金額		賃金上昇率		１時間当たり賃金額		賃金上昇率		１時間当たり賃金額		賃金上昇率		１時間当たり賃金額		賃金上昇率		１時間当たり賃金額		賃金上昇率		１時間当たり賃金額		賃金上昇率		１時間当たり賃金額		賃金上昇率	
		Ｒ７年６月	Ｒ８年６月		Ｒ７年	Ｒ７年６月	Ｒ８年６月		Ｒ７年	Ｒ７年６月	Ｒ８年６月		Ｒ７年	Ｒ７年６月	Ｒ８年６月		Ｒ７年	Ｒ７年６月	Ｒ８年６月		Ｒ７年	Ｒ７年６月	Ｒ８年６月		Ｒ７年	Ｒ７年６月	Ｒ８年６月		Ｒ７年	Ｒ７年６月	Ｒ８年６月		Ｒ７年
一般パート計	A	1,656	1,696	2.4	2.1	1,664	1,701	2.2	1.6	1,701	1,740	2.3	2.8	1,906	1,995	4.7	1.3	1,340	1,377	2.8	2.3	1,469	1,482	0.9	-0.3	1,691	1,738	2.8	2.3	1,773	1,774	0.1	2.8
	B	1,445	1,494	3.4	2.9	1,502	1,552	3.3	2.2	1,438	1,496	4.0	2.9	1,693	1,757	3.8	1.9	1,221	1,242	1.7	3.2	1,302	1,355	4.1	1.1	1,487	1,541	3.6	3.9	1,534	1,576	2.7	2.8
	C	1,343	1,388	3.4	3.0	1,367	1,403	2.6	2.8	1,349	1,397	3.6	2.7	1,647	1,686	2.4	1.1	1,137	1,172	3.1	4.4	1,227	1,270	3.5	2.2	1,369	1,423	3.9	3.3	1,440	1,483	3.0	3.2
	計	1,517	1,562	3.0	2.5	1,550	1,594	2.8	2.0	1,528	1,578	3.3	2.8	1,796	1,870	4.1	1.4	1,256	1,285	2.3	3.0	1,362	1,397	2.6	0.6	1,554	1,605	3.3	3.1	1,618	1,644	1.6	2.9
一般	A	1,858	1,904	2.5	2.1	1,818	1,855	2.0	1.5	1,913	1,953	2.1	2.8	2,012	2,119	5.3	1.4	1,624	1,657	2.0	2.5	1,657	1,654	-0.2	-1.9	1,834	1,914	4.4	2.5	1,881	1,877	-0.2	3.6
	B	1,597	1,653	3.5	2.5	1,601	1,652	3.2	2.1	1,619	1,685	4.1	2.7	1,768	1,839	4.0	1.5	1,415	1,474	4.2	2.5	1,429	1,492	4.4	0.3	1,560	1,616	3.6	4.0	1,642	1,675	2.0	2.5
	C	1,454	1,496	2.9	2.5	1,441	1,474	2.3	2.6	1,455	1,502	3.2	2.6	1,684	1,725	2.4	0.5	1,307	1,317	0.8	5.1	1,319	1,354	2.7	1.4	1,432	1,476	3.1	2.6	1,499	1,546	3.1	3.3
	計	1,681	1,731	3.0	2.3	1,665	1,709	2.6	1.9	1,711	1,764	3.1	2.8	1,882	1,968	4.6	1.4	1,485	1,523	2.6	2.9	1,507	1,540	2.2	-0.5	1,633	1,696	3.9	3.2	1,722	1,743	1.2	2.9
パート	A	1,367	1,397	2.2	2.1	1,241	1,280	3.1	1.8	1,340	1,378	2.8	2.7	1,467	1,483	1.1	0.2	1,241	1,280	3.1	2.2	1,258	1,289	2.5	3.3	1,566	1,583	1.1	2.2	1,413	1,435	1.6	-0.9
	B	1,223	1,262	3.2	3.5	1,185	1,231	3.9	2.8	1,170	1,216	3.9	3.5	1,419	1,460	2.9	3.4	1,164	1,174	0.9	3.6	1,161	1,202	3.5	2.8	1,386	1,437	3.7	3.8	1,255	1,320	5.2	3.3
	C	1,141	1,192	4.5	4.1	1,105	1,149	4.0	4.0	1,138	1,189	4.5	3.2	1,323	1,352	2.2	4.4	1,078	1,122	4.1	4.1	1,093	1,147	4.9	3.8	1,232	1,308	6.2	5.0	1,234	1,265	2.5	3.1
	計	1,273	1,310	2.9	2.9	1,201	1,243	3.5	2.5	1,230	1,275	3.7	3.1	1,438	1,465	1.9	1.6	1,182	1,208	2.2	3.1	1,194	1,233	3.3	3.0	1,458	1,495	2.5	3.1	1,311	1,354	3.3	2.1

第４表③　一般労働者及びパートタイム労働者の賃金上昇率（令和７年６月と令和８年６月の両方に在籍していた労働者のみを対象とした集計）

（円、％）

性	産業計				製造業				卸売業，小売業				学術研究，専門・技術サービス業				宿泊業，飲食サービス業				生活関連サービス業，娯楽業				医療，福祉				サービス業（他に分類されないもの）			
就業形態	１時間当たり賃金額		賃金上昇率		１時間当たり賃金額		賃金上昇率		１時間当たり賃金額		賃金上昇率		１時間当たり賃金額		賃金上昇率		１時間当たり賃金額		賃金上昇率		１時間当たり賃金額		賃金上昇率		１時間当たり賃金額		賃金上昇率		１時間当たり賃金額		賃金上昇率	
ランク	Ｒ７年６月	Ｒ８年６月		Ｒ７年	Ｒ７年６月	Ｒ８年６月		Ｒ７年	Ｒ７年６月	Ｒ８年６月		Ｒ７年	Ｒ７年６月	Ｒ８年６月		Ｒ７年	Ｒ７年６月	Ｒ８年６月		Ｒ７年	Ｒ７年６月	Ｒ８年６月		Ｒ７年	Ｒ７年６月	Ｒ８年６月		Ｒ７年	Ｒ７年６月	Ｒ８年６月		Ｒ７年
計 A	1,659	1,709	3.0	2.9	1,670	1,717	2.8	2.4	1,700	1,750	2.9	2.8	1,917	2,001	4.4	2.2	1,338	1,380	3.1	2.9	1,467	1,492	1.7	3.7	1,698	1,755	3.4	3.2	1,774	1,813	2.2	3.8
計 B	1,451	1,504	3.7	3.4	1,511	1,567	3.7	2.9	1,453	1,504	3.5	3.4	1,702	1,766	3.8	3.4	1,203	1,248	3.7	3.9	1,304	1,355	3.9	2.4	1,495	1,558	4.2	4.3	1,543	1,585	2.7	3.0
計 C	1,348	1,402	4.0	3.6	1,372	1,420	3.5	3.2	1,356	1,409	3.9	3.8	1,653	1,712	3.6	2.4	1,139	1,184	4.0	4.4	1,228	1,278	4.1	3.8	1,375	1,438	4.6	3.5	1,437	1,496	4.1	3.9
計 計	1,522	1,573	3.4	3.2	1,558	1,609	3.3	2.7	1,536	1,586	3.3	3.2	1,806	1,879	4.0	2.7	1,246	1,290	3.5	3.5	1,362	1,402	2.9	3.2	1,561	1,622	3.9	3.8	1,623	1,665	2.6	3.5
男 A	1,861	1,909	2.6	2.7	1,834	1,878	2.4	2.1	1,904	1,956	2.7	2.7	2,161	2,254	4.3	2.2	1,467	1,503	2.5	3.5	1,749	1,757	0.5	3.0	1,904	1,959	2.9	1.8	1,945	1,978	1.7	3.7
男 B	1,646	1,697	3.1	2.8	1,686	1,739	3.1	2.3	1,661	1,715	3.3	3.4	1,994	2,066	3.6	2.6	1,341	1,374	2.5	3.1	1,449	1,493	3.0	1.9	1,668	1,733	3.9	2.7	1,655	1,698	2.6	2.5
男 C	1,507	1,557	3.3	3.4	1,510	1,552	2.8	2.7	1,520	1,568	3.2	3.5	1,859	1,912	2.9	2.0	1,222	1,253	2.5	3.9	1,329	1,381	3.9	3.9	1,542	1,619	5.0	3.7	1,534	1,593	3.8	3.8
男 計	1,716	1,766	2.9	2.8	1,727	1,775	2.8	2.3	1,739	1,792	3.0	3.0	2,063	2,143	3.9	2.4	1,380	1,414	2.5	3.4	1,564	1,593	1.9	2.6	1,750	1,812	3.5	2.5	1,744	1,786	2.4	3.2
女 A	1,515	1,566	3.4	3.2	1,369	1,421	3.8	2.9	1,519	1,566	3.1	3.0	1,715	1,792	4.5	2.0	1,273	1,317	3.5	2.5	1,313	1,348	2.7	4.3	1,661	1,719	3.5	3.5	1,581	1,627	2.9	3.9
女 B	1,314	1,369	4.2	4.0	1,225	1,286	5.0	3.9	1,284	1,332	3.7	3.4	1,483	1,541	3.9	4.2	1,144	1,195	4.5	4.3	1,235	1,288	4.3	2.8	1,467	1,529	4.2	4.6	1,348	1,387	2.9	4.2
女 C	1,243	1,300	4.6	3.8	1,153	1,210	4.9	3.9	1,222	1,278	4.6	4.0	1,423	1,489	4.6	3.1	1,107	1,157	4.5	4.7	1,178	1,227	4.2	3.7	1,346	1,406	4.5	3.4	1,288	1,346	4.5	4.1
女 計	1,385	1,438	3.8	3.6	1,270	1,327	4.5	3.5	1,364	1,413	3.6	3.3	1,595	1,663	4.3	2.9	1,187	1,235	4.0	3.7	1,259	1,305	3.7	3.5	1,529	1,589	3.9	3.9	1,448	1,492	3.0	4.0
一般 A	1,859	1,917	3.1	3.0	1,822	1,869	2.6	2.3	1,911	1,965	2.8	2.9	2,024	2,117	4.6	2.7	1,610	1,653	2.7	3.3	1,635	1,657	1.3	3.5	1,842	1,925	4.5	3.2	1,887	1,926	2.1	4.0
一般 B	1,607	1,663	3.5	3.3	1,610	1,669	3.7	2.6	1,640	1,689	3.0	3.4	1,780	1,851	4.0	3.3	1,429	1,469	2.8	3.5	1,435	1,489	3.8	2.1	1,563	1,633	4.5	4.6	1,648	1,689	2.5	3.1
一般 C	1,457	1,507	3.4	3.3	1,445	1,492	3.3	3.0	1,460	1,506	3.2	3.6	1,690	1,749	3.5	2.3	1,302	1,324	1.7	4.6	1,321	1,363	3.2	3.8	1,436	1,495	4.1	2.8	1,497	1,556	3.9	4.0
一般 計	1,686	1,741	3.3	3.2	1,672	1,725	3.2	2.5	1,721	1,771	2.9	3.2	1,894	1,975	4.3	2.9	1,482	1,520	2.6	3.6	1,502	1,541	2.6	2.9	1,638	1,710	4.4	3.7	1,726	1,768	2.4	3.6
パート A	1,368	1,408	2.9	2.7	1,232	1,279	3.8	2.5	1,342	1,385	3.2	2.5	1,461	1,510	3.4	-1.4	1,244	1,285	3.3	2.6	1,270	1,299	2.3	4.4	1,569	1,603	2.2	3.3	1,406	1,445	2.8	2.8
パート B	1,217	1,266	4.0	3.6	1,190	1,234	3.7	3.8	1,176	1,230	4.6	3.3	1,420	1,457	2.6	4.0	1,126	1,174	4.3	4.1	1,157	1,203	4.0	3.2	1,397	1,448	3.7	4.0	1,259	1,301	3.3	2.9
パート C	1,142	1,204	5.4	4.4	1,104	1,155	4.6	4.0	1,141	1,209	6.0	4.1	1,323	1,381	4.4	3.7	1,080	1,132	4.8	4.3	1,095	1,156	5.6	3.9	1,240	1,310	5.6	5.1	1,219	1,279	4.9	3.8
パート 計	1,271	1,318	3.7	3.4	1,199	1,245	3.8	3.3	1,235	1,286	4.1	3.1	1,435	1,480	3.1	1.1	1,165	1,211	3.9	3.5	1,197	1,238	3.4	3.8	1,465	1,510	3.1	3.8	1,310	1,353	3.3	2.9

（資料注）第４表①、②の集計労働者33,528人のうち、本表の集計対象となる令和７年６月と令和８年６月の両方に在籍していた労働者は27,828人（83.0％）。

参考１　賃金引上げの実施時期別事業所数割合

（%）

ランク		１～６月に賃金引上げを実施した事業所	賃金引上げの実施時期は、昨年と比較して			
			変わらない	早　い	遅　い	その他
A		100.0	86.5	6.0	1.6	5.8
B		100.0	79.4	9.6	2.7	8.3
C		100.0	70.9	16.1	5.2	7.8
計		100.0	81.1	9.1	2.6	7.2
	R7年	100.0	82.1	7.4	1.1	9.4

（注）「その他」には、前年には賃金引上げを実施しなかった事業所や、
会社の設立が前年のため賃金引上げを行うのは今年が初めてである事業所が該当する。

参考２　事由別賃金改定未実施事業所割合

（%）

ランク	産業計						製造業						卸売業，小売業						学術研究，専門・技術サービス業					
	計	事由１	事由２	事由３	事由４	事由５	計	事由１	事由２	事由３	事由４	事由５	計	事由１	事由２	事由３	事由４	事由５	計	事由１	事由２	事由３	事由４	事由５
A	100.0	34.5	3.5	14.9	39.6	7.4	100.0	23.0	4.6	23.4	46.3	2.7	100.0	40.2	1.2	11.5	40.4	6.7	100.0	43.3	0.3	11.1	43.4	2.0
B	100.0	33.2	4.7	19.0	35.5	7.5	100.0	42.9	4.0	14.9	30.4	7.8	100.0	38.8	2.9	15.5	34.8	7.9	100.0	34.5	11.5	16.9	27.3	9.8
C	100.0	38.0	5.3	17.9	29.6	9.3	100.0	47.2	4.9	17.0	17.6	13.2	100.0	34.9	8.1	15.5	32.2	9.3	100.0	34.5	0.0	7.0	38.5	20.0
計	100.0	34.3	4.3	17.3	36.5	7.7	100.0	35.0	4.4	18.6	35.8	6.2	100.0	38.8	3.0	14.0	36.5	7.6	100.0	39.5	4.0	12.6	37.5	6.3
R7年	100.0	33.5	4.3	18.0	35.3	8.8	100.0	29.1	3.9	20.9	38.8	7.3	100.0	37.7	3.1	16.4	34.9	7.8	100.0	34.7	6.1	11.4	36.4	11.5

322

ランク	宿泊業，飲食サービス業						生活関連サービス業，娯楽業						医療，福祉						サービス業（他に分類されないもの）					
	計	事由１	事由２	事由３	事由４	事由５	計	事由１	事由２	事由３	事由４	事由５	計	事由１	事由２	事由３	事由４	事由５	計	事由１	事由２	事由３	事由４	事由５
A	100.0	36.5	2.4	15.7	33.8	11.5	100.0	20.0	1.9	23.2	50.2	4.7	100.0	46.1	15.1	4.8	22.7	11.3	100.0	31.2	5.9	11.8	36.0	15.1
B	100.0	23.3	5.1	34.5	28.8	8.3	100.0	24.3	5.3	14.6	48.1	7.7	100.0	42.5	11.0	13.6	21.1	11.9	100.0	26.8	2.8	13.6	55.1	1.7
C	100.0	40.3	1.1	28.2	23.4	7.1	100.0	38.4	6.2	17.7	34.0	3.7	100.0	40.8	6.0	11.8	28.2	13.2	100.0	32.2	6.4	15.5	39.4	6.6
計	100.0	30.3	3.6	26.8	30.0	9.3	100.0	24.0	3.9	18.6	47.4	6.0	100.0	43.9	12.3	9.4	22.6	11.7	100.0	28.8	4.2	13.2	47.2	6.6
R7年	100.0	34.6	3.1	22.3	28.5	11.5	100.0	27.5	3.7	19.7	37.4	11.6	100.0	35.1	12.4	20.2	26.8	5.4	100.0	28.1	3.5	11.5	50.3	6.5

（注）事由１　昨年同様、７月以降実施の予定
事由２　昨年は１～６月に実施したが、今年は７月以降実施の予定
事由３　昨年は実施したが、今年は凍結の予定
事由４　昨年は実施していないし、今年も実施しない予定
事由５　昨年は実施しなかったが、今年は７月以降実施の予定

付表　労働者構成比率及び年間所定労働日数

1　パートタイム労働者比率

（%）

令和７年	令和８年
40.2	41.1

2　男女別労働者数比率

（%）

	令和７年	令和８年
男性	41.3	41.3
女性	58.7	58.7

3　年間所定労働日数（事業所平均）

（日）

令和６年度	令和７年度
247.4	247.1

賃金改定状況調査結果第４表　ランク別賃金上昇率の推移

第４表①②

※第４表①は一般労働者及びパートタイム労働者の賃金上昇率（男女別内訳）
※第４表②は一般労働者及びパートタイム労働者の賃金上昇率（一般・パート別内訳）

第４表③

※第４表③は一般労働者及びパートタイム労働者の賃金上昇率（前年６月と当年６月の両方に在籍していた労働者のみを対象とした集計）

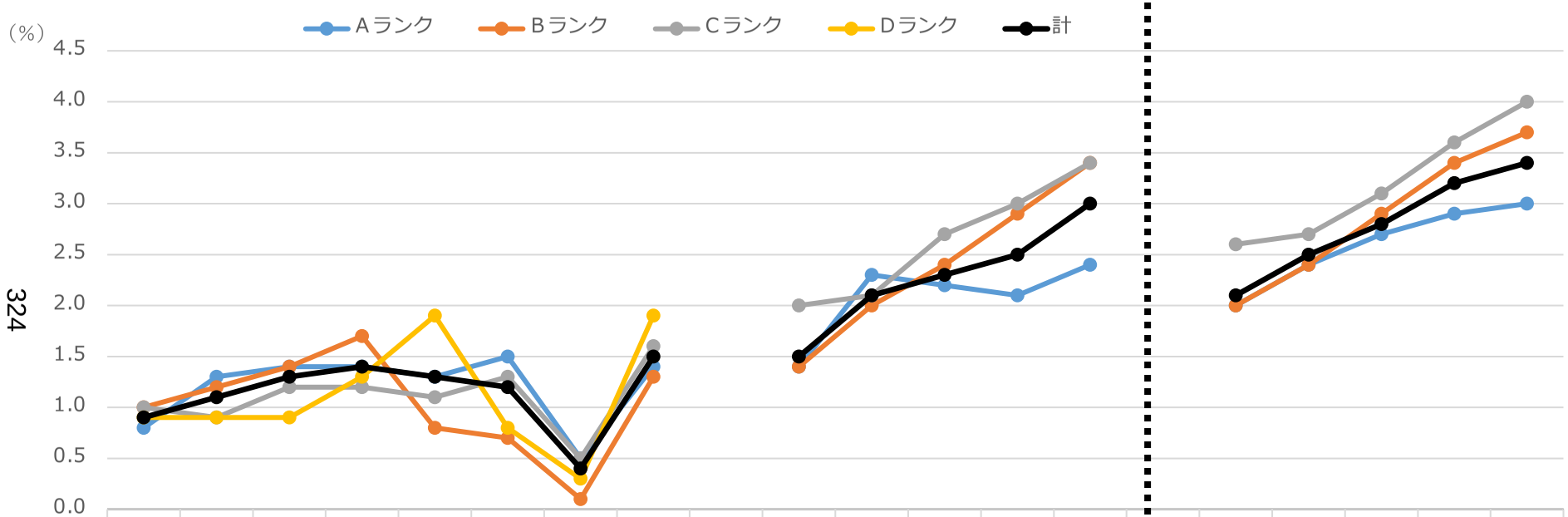

	2015	2016	2017	2018	2019	2020	2021	2022	2022組替集計	2023	2024	2025	2026	2022組替集計	2023	2024	2025	2026
Aランク	0.8	1.3	1.4	1.4	1.3	1.5	0.5	1.4	1.4	2.3	2.2	2.1	2.4	2.0	2.4	2.7	2.9	3.0
Bランク	1.0	1.2	1.4	1.7	0.8	0.7	0.1	1.3	1.4	2.0	2.4	2.9	3.4	2.0	2.4	2.9	3.4	3.7
Cランク	1.0	0.9	1.2	1.2	1.1	1.3	0.5	1.6	2.0	2.1	2.7	3.0	3.4	2.6	2.7	3.1	3.6	4.0
Dランク	0.9	0.9	0.9	1.3	1.9	0.8	0.3	1.9										
計	0.9	1.1	1.3	1.4	1.3	1.2	0.4	1.5	1.5	2.1	2.3	2.5	3.0	2.1	2.5	2.8	3.2	3.4

（資料出所）厚生労働省「賃金改定状況調査」
（注）１．各ランクは、各年における適用ランクである。
２．「2022組替集計」のB及びCランクは、2022年調査の調査票情報を用いて2023年のランクに合わせて組み替え集計した結果である。

324

生活保護と最低賃金

単位：円

生活保護（生活扶助基準（1類費＋2類費＋期末一時扶助費）＋住宅扶助）と最低賃金

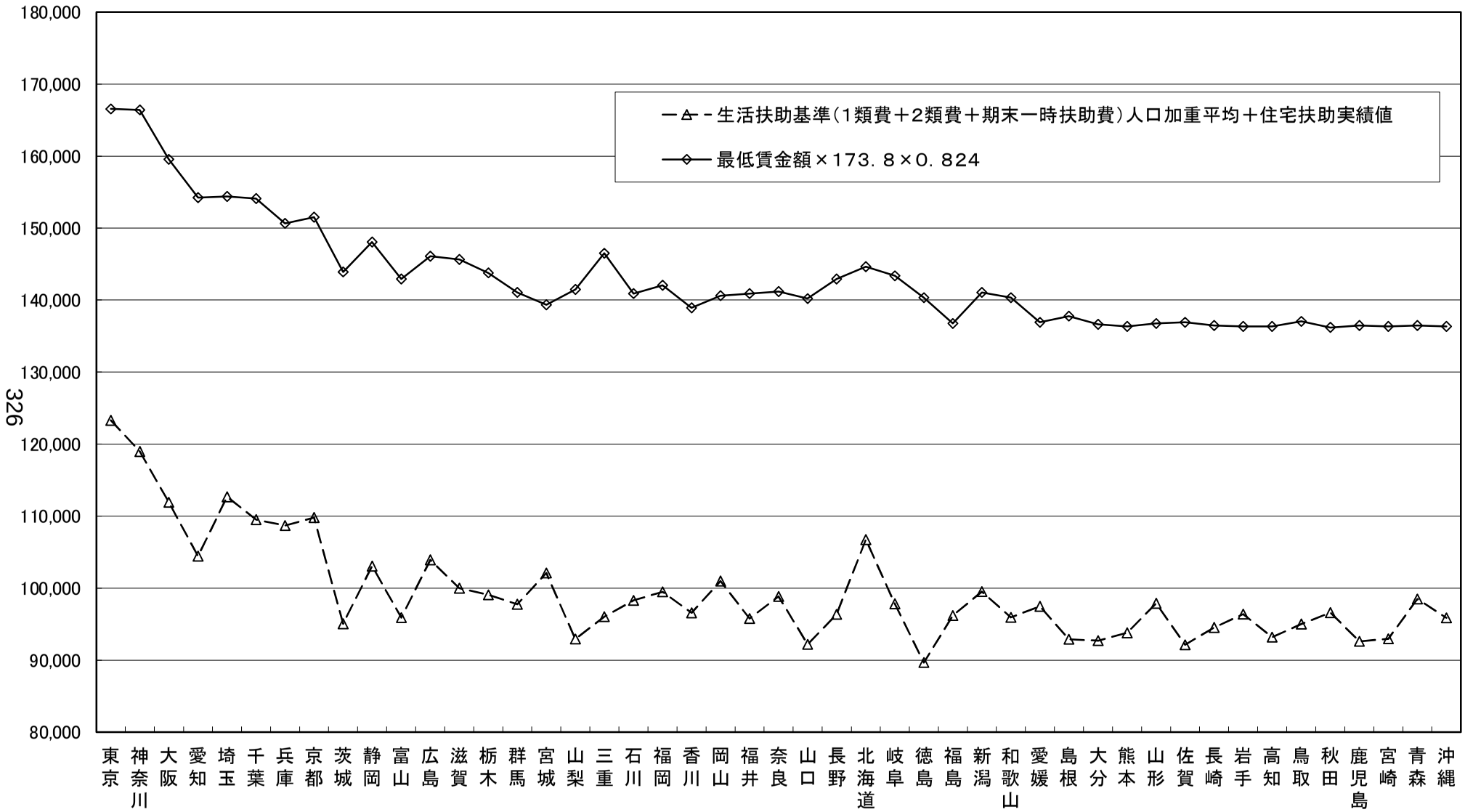

注1）生活扶助基準（1類費＋2類費＋期末一時扶助費）は18～19歳単身のものである。
注2）生活扶助基準は冬季加算を含めて算出。
注3）生活保護のデータ、最低賃金のデータともに2024年度のものである。
注4）0.824は時間額951円で月173.8時間働いた場合の2024年度の税・社会保険料を考慮した可処分所得の総所得に対する比率。
なお、当該比率の算出にあたっては、2024年分所得税及び住民税について定額減税（所得税から3万円、個人住民税所得割額から1万円）が行われたことを考慮している。

2025年度最低賃金
改定額反映

生活保護（生活扶助基準（1類費＋2類費＋期末一時扶助費）＋住宅扶助）と最低賃金

単位：円

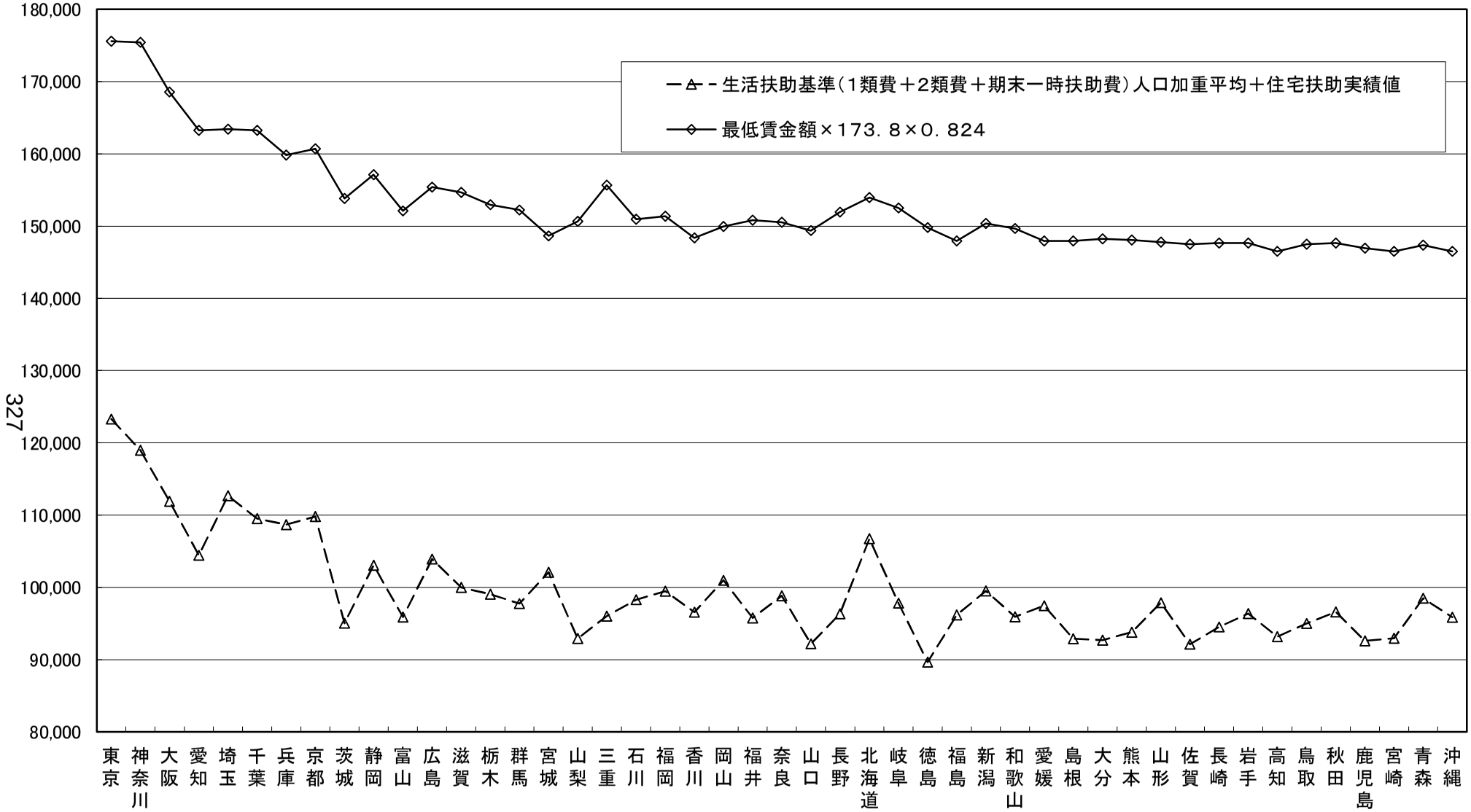

注1）生活扶助基準（1類費＋2類費＋期末一時扶助費）は18～19歳単身のものである。
注2）生活扶助基準は冬季加算を含めて算出。
注3）生活保護のデータは2024年度、最低賃金のデータは2025年度のものである。
注4）0.824は時間額951円で月173.8時間働いた場合の2024年度の税・社会保険料を考慮した可処分所得の総所得に対する比率。
なお、当該比率の算出にあたっては、2024年分所得税及び住民税について定額減税（所得税から3万円、個人住民税所得割額から1万円）が行われたことを考慮している。

都道府県ごとの最低賃金と生活保護水準との乖離額変動の要因分析

	2024年度データに基づく乖離額（A）	2025年度地域別最低賃金引上げ額（B）	最新の乖離額（C）（＝A－B）	昨年度の目安小委で示した乖離額（D）	乖離の変動額（E）（＝C－D）	最低賃金の引上げによる影響額（e①）	可処分所得比率の変動（0.807→0.824）による影響額（e②）	生活扶助基準の見直し、国勢調査の更新による影響額（e③）	住宅扶助実績値の増減による影響額（e④）
北海道	△265	65	△330	△250	△80	△65	△16	0	1
青森	△265	76	△341	△251	△90	△76	△14	0	0
岩手	△279	79	△358	△266	△92	△79	△14	0	1
宮城	△260	65	△325	△246	△79	△65	△15	0	1
秋田	△276	80	△356	△264	△93	△80	△14	0	2
山形	△272	77	△349	△258	△91	△77	△14	0	1
福島	△283	78	△361	△274	△87	△78	△14	0	5
茨城	△341	69	△410	△328	△82	△69	△14	0	1
栃木	△312	64	△376	△299	△78	△64	△15	0	1
群馬	△302	78	△380	△289	△92	△78	△14	0	1
埼玉	△291	63	△354	△276	△78	△63	△17	0	1
千葉	△311	64	△375	△295	△80	△64	△16	0	0
東京	△302	63	△365	△286	△79	△63	△18	0	2
神奈川	△331	63	△394	△315	△79	△63	△17	0	1
新潟	△290	65	△355	△278	△78	△65	△15	0	2
富山	△328	64	△392	△318	△74	△64	△14	0	4
石川	△298	70	△368	△283	△84	△70	△14	0	0
福井	△315	69	△384	△303	△81	△69	△14	0	2
山梨	△339	64	△403	△324	△79	△64	△14	0	△1
長野	△325	63	△388	△313	△76	△63	△14	0	1
岐阜	△318	64	△382	△305	△77	△64	△14	0	1
静岡	△314	63	△377	△301	△76	△63	△15	0	2
愛知	△348	63	△411	△333	△78	△63	△15	0	0
三重	△352	64	△416	△338	△78	△64	△14	0	0
滋賀	△319	63	△382	△307	△74	△63	△15	0	3
京都	△291	64	△355	△276	△79	△64	△16	0	1
大阪	△332	63	△395	△316	△79	△63	△16	0	0
兵庫	△293	64	△357	△279	△78	△64	△16	0	2
奈良	△296	65	△361	△282	△79	△65	△15	0	0
和歌山	△310	65	△375	△297	△78	△65	△14	0	1
鳥取	△294	73	△367	△278	△88	△73	△14	0	△1
島根	△313	71	△384	△301	△83	△71	△14	0	2
岡山	△277	65	△342	△264	△78	△65	△15	0	2
広島	△294	65	△359	△280	△80	△65	△15	0	1
山口	△335	64	△399	△322	△77	△64	△14	0	0
徳島	△354	66	△420	△341	△79	△66	△13	0	1
香川	△296	66	△362	△281	△81	△66	△14	0	△1
愛媛	△275	77	△352	△263	△90	△77	△14	0	2
高知	△301	71	△372	△289	△84	△71	△14	0	1
福岡	△297	65	△362	△284	△79	△65	△15	0	1
佐賀	△313	74	△387	△301	△85	△74	△14	0	2
長崎	△293	78	△371	△281	△90	△78	△14	0	2
熊本	△297	82	△379	△285	△94	△82	△14	0	1
大分	△307	81	△388	△293	△95	△81	△14	0	0
宮崎	△303	71	△374	△291	△83	△71	△14	0	2
鹿児島	△306	73	△379	△294	△86	△73	△14	0	1
沖縄	△283	71	△354	△268	△86	△71	△14	0	0

※１　最低賃金と生活保護水準の乖離額は、「平成20年度地域別最低賃金額改定の目安について（答申）」の別紙１「平成20年度地域別最低賃金額改定の目安に関する公益委員見解」において用いられた考え方により算出。
※２　最低賃金と生活保護水準との乖離額を算出するには、月額を時間額に換算する際などに端数処理を行うため、必ずしもE＝ｅ①＋ｅ②＋ｅ③＋e④とならない。

地域別最低賃金額、未満率及び影響率

１．地域別最低賃金額、未満率及び影響率（ランク別）の推移（2016～2025年度）

年度		2016年度	2017年度	2018年度	2019年度	2020年度	2021年度	2022年度	2023年度	2024年度	2025年度
地域別最低賃金額（対前年度差）		823 (25)	848 (25)	874 (26)	901 (27)	902 (1)	930 (28)	961 (31)	1,004 (43)	1,055 (51)	1,121 (66)
Ａランク	未満率（%）	4.2	2.3	2.4	1.7	2.4	1.9	2.2	2.1	2.0	2.1
	影響率（%）	14.5	14.5	15.3	20.5	4.5	17.4	20.4	23.4	22.0	26.8
Ｂランク	未満率（%）	1.6	1.3	1.5	1.7	1.5	1.7	1.6	1.6	1.7	1.9
	影響率（%）	8.6	9.8	12.3	14.2	3.4	14.9	18.9	20.5	23.5	27.2
Ｃランク	未満率（%）	2.0	1.3	1.7	1.5	1.8	1.7	1.5	2.1	1.5	2.3
	影響率（%）	8.6	9.6	12.7	13.9	4.5	15.4	17.1	20.1	25.6	32.4
Ｄランク	未満率（%）	1.5	1.4	1.4	1.2	1.8	1.5	1.7	－	－	－
	影響率（%）	10.1	10.3	13.3	11.6	6.9	15.9	19.4	－	－	－
計	未満率（%）	2.7	1.7	1.9	1.6	2.0	1.7	1.8	1.9	1.8	2.0
	影響率（%）	11.1	11.9	13.8	16.3	4.7	16.2	19.2	21.6	23.2	27.7

資料出所：厚生労働省「最低賃金に関する基礎調査」（平成28～令和７年）

（注）１　地域別最低賃金額（以下単に「最低賃金額」という。）は、全国加重平均である。
２　「未満率」とは、最低賃金額を改正する前に、最低賃金額を下回っている労働者割合である。
３　「影響率」とは、最低賃金額を改正した後に、改正後の最低賃金額を下回ることとなる労働者割合である。
４　各ランクは、各年における適用ランクであり、2023年度より３ランクとなっている。
５　各ランクの未満率、影響率については、加重平均である。

２．地域別最低賃金の未満率と影響率

（1）都道府県別未満率と影響率（2025年）

未満率（全国加重平均） 2.0%
影響率（全国加重平均） 27.7%

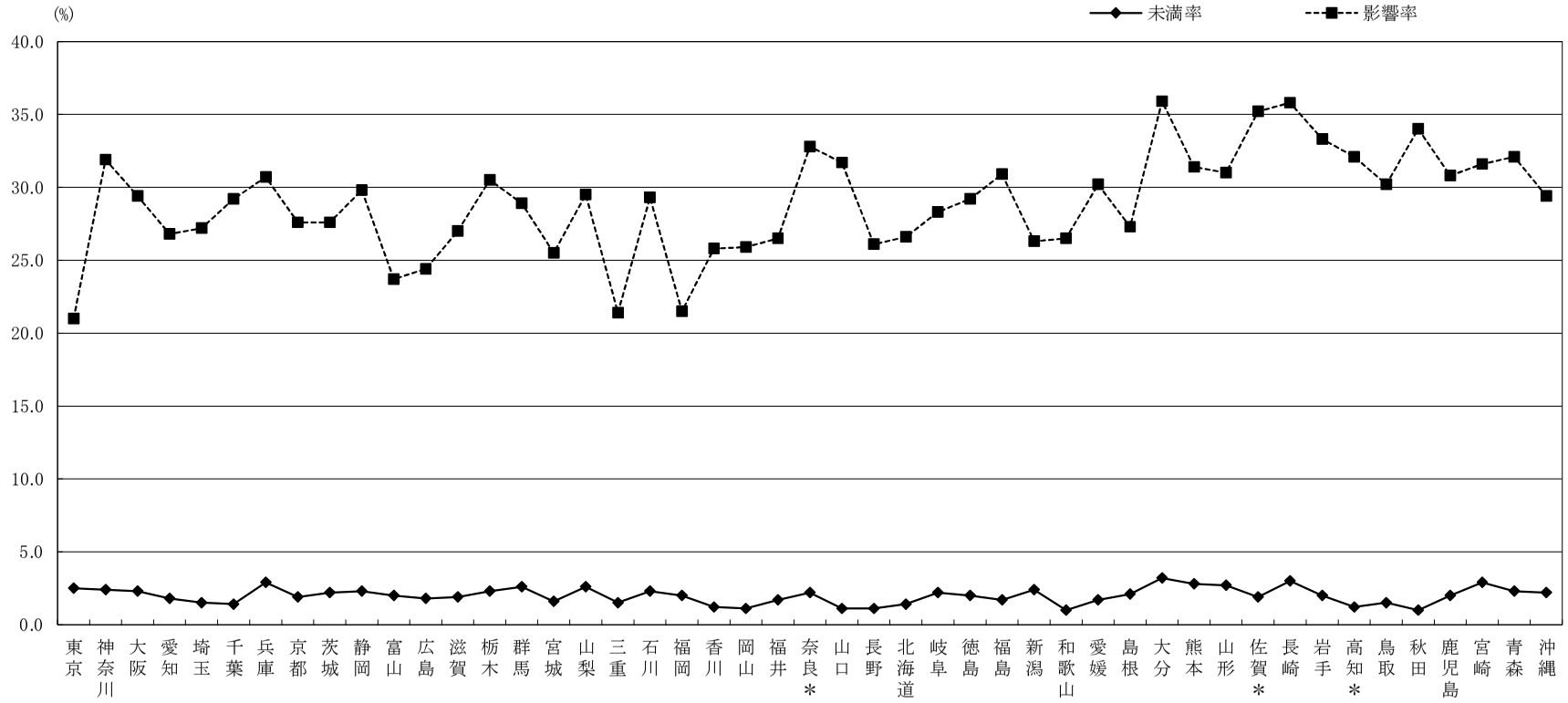

(%)

	東京	神奈川	大阪	愛知	埼玉	千葉	兵庫	京都	茨城	静岡	富山	広島	滋賀	栃木	群馬	宮城	山梨	三重	石川	福岡	香川	岡山	福井	奈良	山口	長野	北海道	岐阜	徳島	福島	新潟	和歌山	愛媛	島根	大分	熊本	山形	佐賀	長崎	岩手	高知	鳥取	秋田	鹿児島	宮崎	青森	沖縄	全国平均
未満率	2.5	2.4	2.3	1.8	1.5	1.4	2.9	1.9	2.2	2.3	2.0	1.8	1.9	2.3	2.6	1.6	2.6	1.5	2.3	2.0	1.2	1.1	1.7	2.2	1.1	1.1	1.4	2.2	2.0	1.7	2.4	1.0	1.7	2.1	3.2	2.8	2.7	1.9	3.0	2.0	1.2	1.5	1.0	2.0	2.9	2.3	2.2	2.0
影響率	21.0	31.9	29.4	26.8	27.2	29.2	30.7	27.6	27.6	29.8	23.7	24.4	27.0	30.5	28.9	25.5	29.5	21.4	29.3	21.5	25.8	25.9	26.5	32.8	31.7	26.1	26.6	28.3	29.2	30.9	26.3	26.5	30.2	27.3	35.9	31.4	31.0	35.2	35.8	33.3	32.1	30.2	34.0	30.8	31.6	32.1	29.4	27.7

資料出所　厚生労働省「令和７年最低賃金に関する基礎調査」
（注１）事業所規模30人未満（製造業等は100人未満）を調査対象としている。
（注２）上記の影響率、未満率は、2025年度の各地方最低賃金審議会の審議で使用された調査結果から算出した数値である。
表のうち「＊」のある県の数値は事業所数による復元を、「＊」のない県は労働者数による復元を行って集計したもの。

（2） 賃金構造基本統計調査特別集計による未満率と影響率（2025年）

未満率（全国加重平均） 2.2%
影響率（全国加重平均） 10.8%

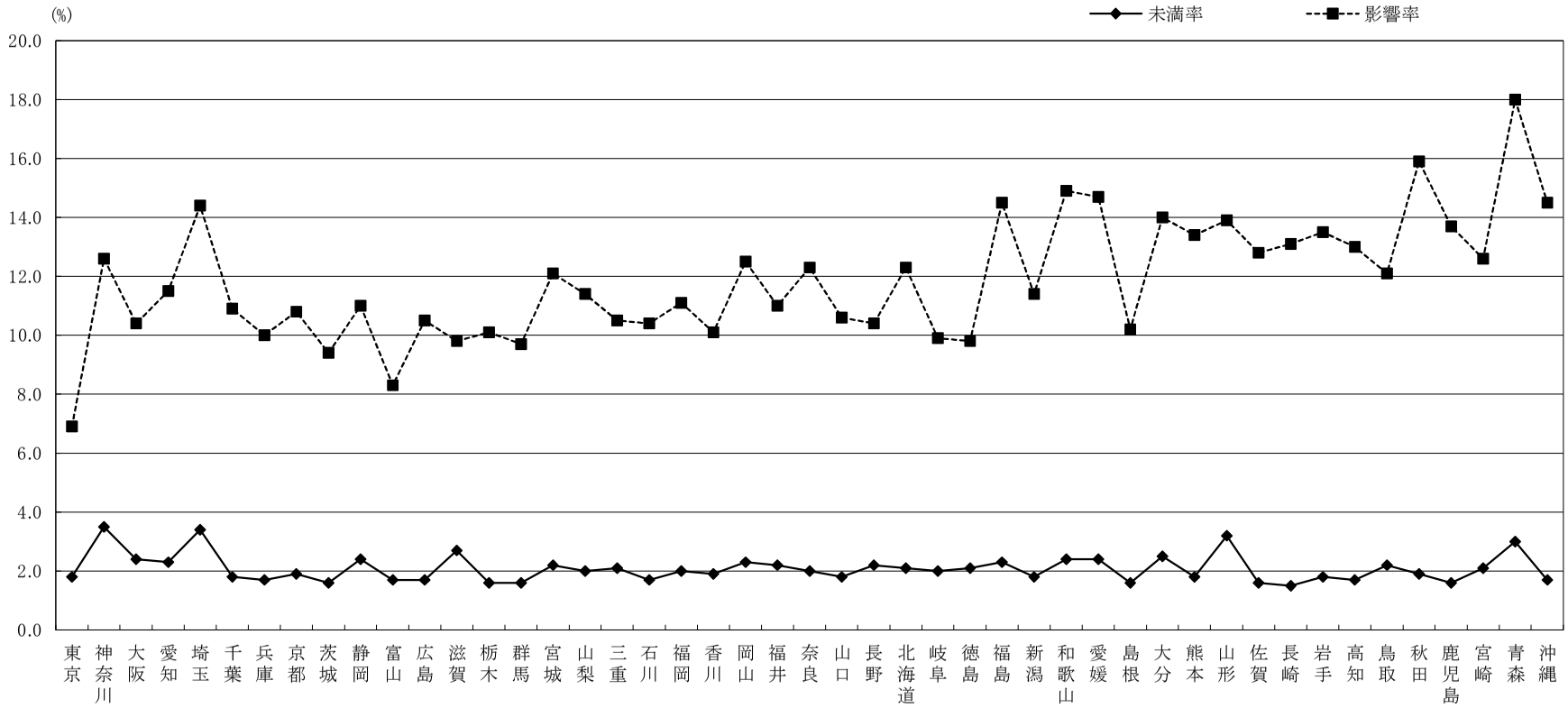

(%)

	東京	神奈川	大阪	愛知	埼玉	千葉	兵庫	京都	茨城	静岡	富山	広島	滋賀	栃木	群馬	宮城	山梨	三重	石川	福岡	香川	岡山	福井	奈良	山口	長野	北海道	岐阜	徳島	福島	新潟	和歌山	愛媛	島根	大分	熊本	山形	佐賀	長崎	岩手	高知	鳥取	秋田	鹿児島	宮崎	青森	沖縄	全国平均
未満率	1.8	3.5	2.4	2.3	3.4	1.8	1.7	1.9	1.6	2.4	1.7	1.7	2.7	1.6	1.6	2.2	2.0	2.1	1.7	2.0	1.9	2.3	2.2	2.0	1.8	2.2	2.1	2.0	2.1	2.3	1.8	2.4	2.4	1.6	2.5	1.8	3.2	1.6	1.5	1.8	1.7	2.2	1.9	1.6	2.1	3.0	1.7	2.2
影響率	6.9	12.6	10.4	11.5	14.4	10.9	10.0	10.8	9.4	11.0	8.3	10.5	9.8	10.1	9.7	12.1	11.4	10.5	10.4	11.1	10.1	12.5	11.0	12.3	10.6	10.4	12.3	9.9	9.8	14.5	11.4	14.9	14.7	10.2	14.0	13.4	13.9	12.8	13.1	13.5	13.0	12.1	15.9	13.7	12.6	18.0	14.5	10.8

資料出所　厚生労働省「令和７年賃金構造基本統計調査特別集計」
（注）１　事業所規模５人以上の民営事業所（５～９人の事業所については企業規模が５～９人の事業所に限る。）を対象としている。
　　２　未満率及び影響率の算定の基礎となる賃金額は、所定内給与額（通勤手当、精皆勤手当、家族手当を含む。）を所定内実労働時間数で除したもの。

賃金分布に関する資料

（都道府県別、ランク・総合指数順）

資料No.5-1　時間当たり賃金分布（一般労働者・短時間労働者計）　･･･1

資料No.5-2　時間当たり賃金分布（一般労働者）　･････････････････････14

資料No.5-3　時間当たり賃金分布（短時間労働者）　･････････････････27

時間当たり賃金分布（一般・短時間計）

資料No. ５－１

東京(A)

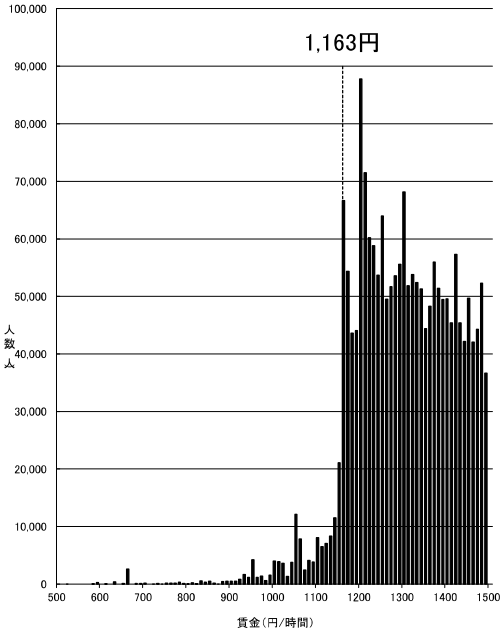

資料出所：厚生労働省「令和7年賃金構造基本統計調査特別集計」

（注1） グラフ内記載の額は令和6年度最低賃金額である。
（注2） 500円未満及び 1,500円以上の賃金分布はグラフ上省略している。
（注3） 賃金額は、所定内給与額（通勤手当、精皆勤手当、家族手当を含む。）を所定内実労働時間数で除したものである。
（注4） 賃金構造基本統計調査は令和2年より集計方法が変更されている。

―般・短時間計

神奈川(A)

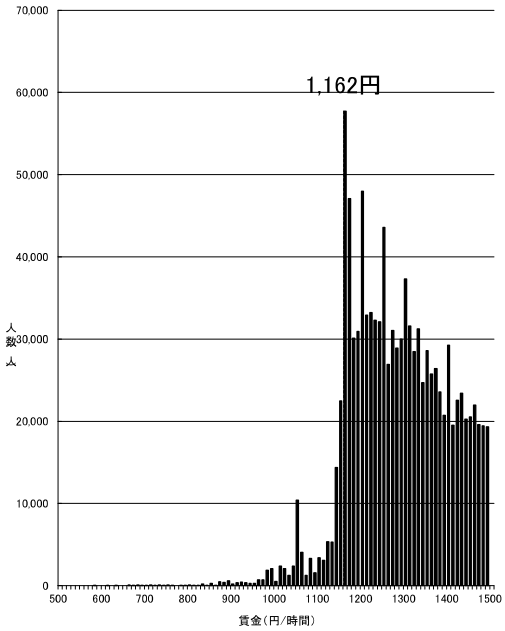

資料出所：厚生労働省「令和7年賃金構造基本統計調査特別集計」

（注1） グラフ内記載の額は令和6年度最低賃金額である。
（注2） 500円未満及び 1,500円以上の賃金分布はグラフ上省略している。
（注3） 賃金額は、所定内給与額（通勤手当、精皆勤手当、家族手当を含む。）を所定内実労働時間数で除したものである。
（注4） 賃金構造基本統計調査は令和2年より集計方法が変更されている。

―般・短時間計

大阪(A)

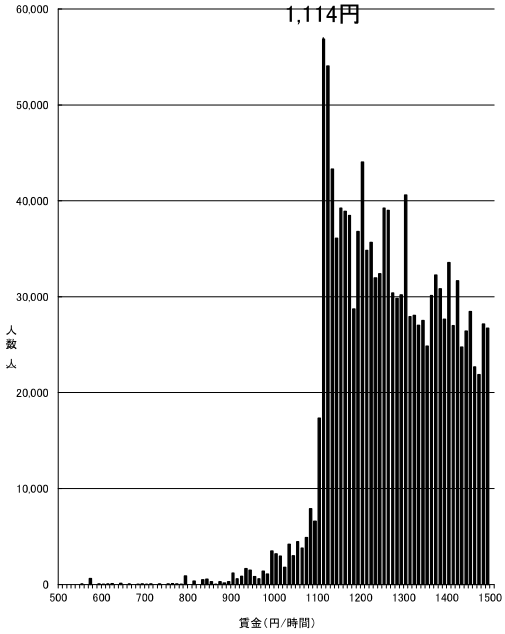

資料出所：厚生労働省「令和7年賃金構造基本統計調査特別集計」

（注1） グラフ内記載の額は令和6年度最低賃金額である。
（注2） 500円未満及び 1,500円以上の賃金分布はグラフ上省略している。
（注3） 賃金額は、所定内給与額（通勤手当、精皆勤手当、家族手当を含む。）を所定内実労働時間数で除したものである。
（注4） 賃金構造基本統計調査は令和2年より集計方法が変更されている。

―般・短時間計

愛知(A)

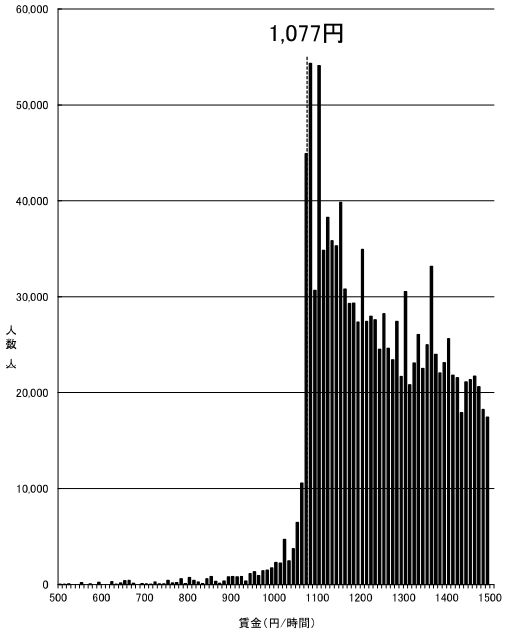

資料出所：厚生労働省「令和7年賃金構造基本統計調査特別集計」

（注1） グラフ内記載の額は令和6年度最低賃金額である。
（注2） 500円未満及び 1,500円以上の賃金分布はグラフ上省略している。
（注3） 賃金額は、所定内給与額（通勤手当、精皆勤手当、家族手当を含む。）を所定内実労働時間数で除したものである。
（注4） 賃金構造基本統計調査は令和2年より集計方法が変更されている。

―般・短時間計

埼玉(A)

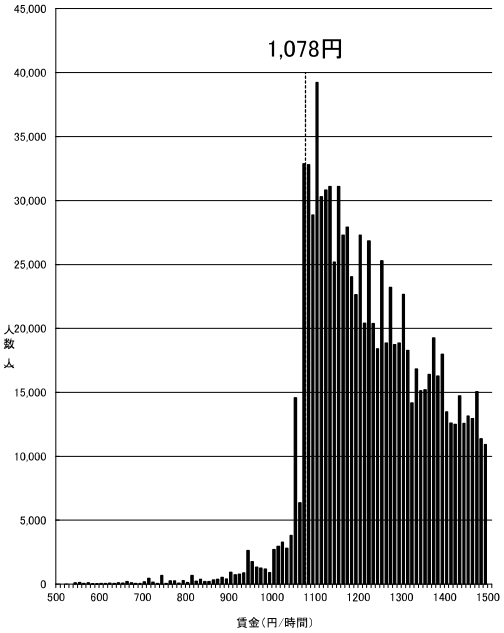

資料出所：厚生労働省「令和7年賃金構造基本統計調査特別集計」

（注1） グラフ内記載の額は令和6年度最低賃金額である。
（注2） 500円未満及び 1,500円以上の賃金分布はグラフ上省略している。
（注3） 賃金額は、所定内給与額（通勤手当、精皆勤手当、家族手当を含む。）を
所定内実労働時間数で除したものである。
（注4） 賃金構造基本統計調査は令和2年より集計方法が変更されている。
―般・短時間計

千葉(A)

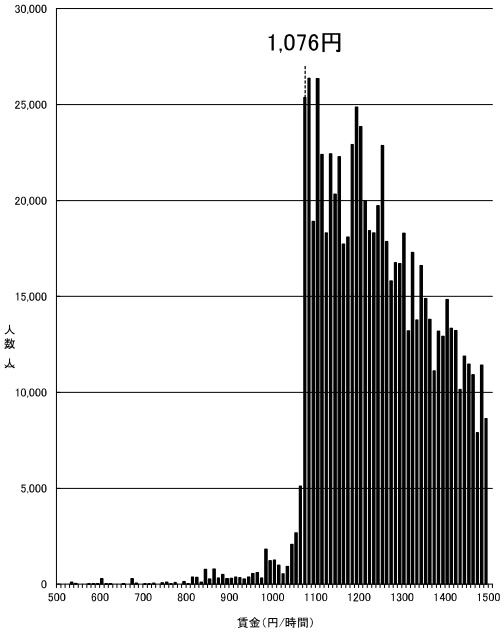

資料出所：厚生労働省「令和7年賃金構造基本統計調査特別集計」

（注1） グラフ内記載の額は令和6年度最低賃金額である。
（注2） 500円未満及び 1,500円以上の賃金分布はグラフ上省略している。
（注3） 賃金額は、所定内給与額（通勤手当、精皆勤手当、家族手当を含む。）を
所定内実労働時間数で除したものである。
（注4） 賃金構造基本統計調査は令和2年より集計方法が変更されている。
―般・短時間計

兵庫(B)

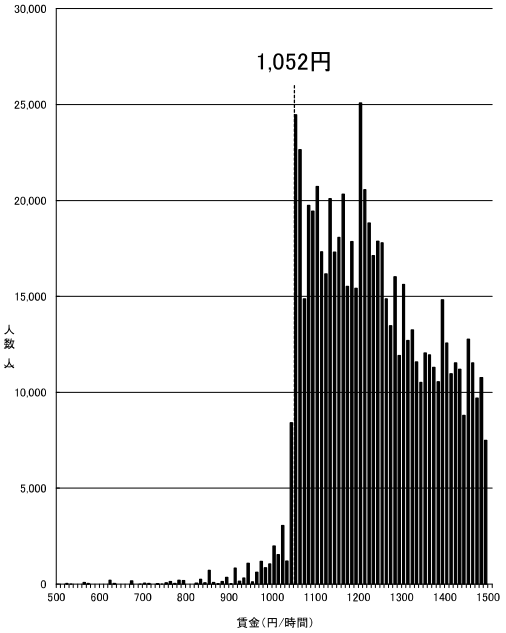

資料出所：厚生労働省「令和7年賃金構造基本統計調査特別集計」

（注1） グラフ内記載の額は令和6年度最低賃金額である。
（注2） 500円未満及び 1,500円以上の賃金分布はグラフ上省略している。
（注3） 賃金額は、所定内給与額（通勤手当、精皆勤手当、家族手当を含む。）を所定内実労働時間数で除したものである。
（注4） 賃金構造基本統計調査は令和2年より集計方法が変更されている。

―般・短時間計

京都(B)

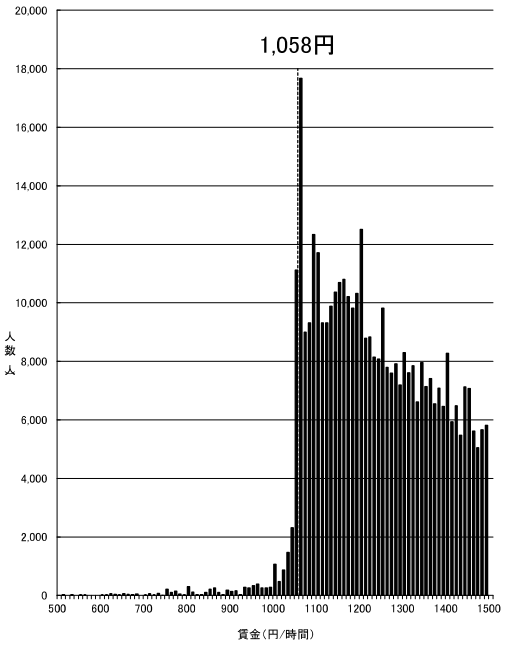

資料出所：厚生労働省「令和7年賃金構造基本統計調査特別集計」

（注1） グラフ内記載の額は令和6年度最低賃金額である。
（注2） 500円未満及び 1,500円以上の賃金分布はグラフ上省略している。
（注3） 賃金額は、所定内給与額（通勤手当、精皆勤手当、家族手当を含む。）を所定内実労働時間数で除したものである。
（注4） 賃金構造基本統計調査は令和2年より集計方法が変更されている。

―般・短時間計

茨城(B)

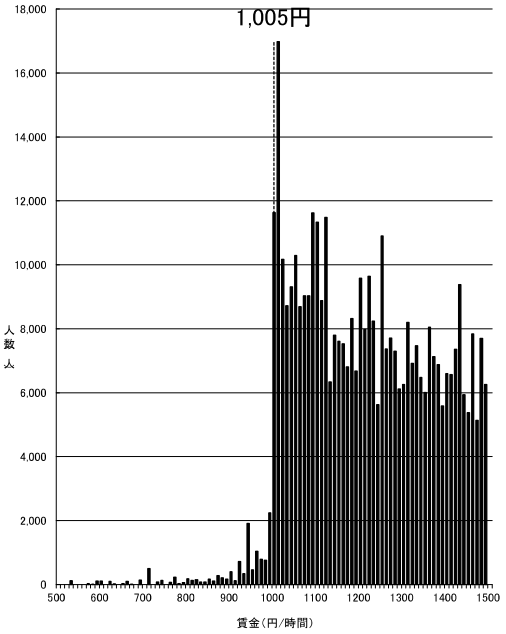

資料出所：厚生労働省「令和7年賃金構造基本統計調査特別集計」

（注1） グラフ内記載の額は令和6年度最低賃金額である。
（注2） 500円未満及び 1,500円以上の賃金分布はグラフ上省略している。
（注3） 賃金額は、所定内給与額（通勤手当、精皆勤手当、家族手当を含む。）を所定内実労働時間数で除したものである。
（注4） 賃金構造基本統計調査は令和2年より集計方法が変更されている。

―般・短時間計

静岡(B)

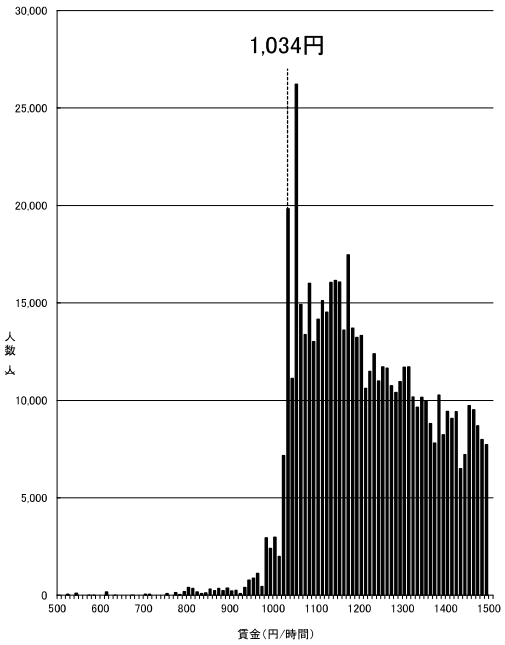

資料出所：厚生労働省「令和7年賃金構造基本統計調査特別集計」

（注1） グラフ内記載の額は令和6年度最低賃金額である。
（注2） 500円未満及び 1,500円以上の賃金分布はグラフ上省略している。
（注3） 賃金額は、所定内給与額（通勤手当、精皆勤手当、家族手当を含む。）を所定内実労働時間数で除したものである。
（注4） 賃金構造基本統計調査は令和2年より集計方法が変更されている。

―般・短時間計

富山(B)

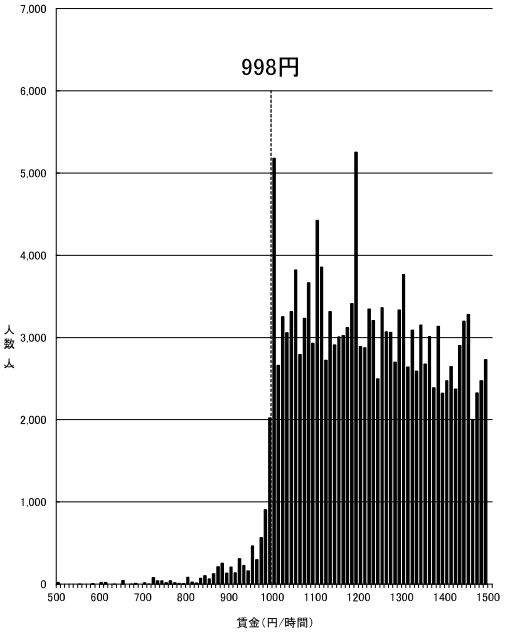

資料出所：厚生労働省「令和7年賃金構造基本統計調査特別集計」

（注1） グラフ内記載の額は令和6年度最低賃金額である。
（注2） 500円未満及び 1,500円以上の賃金分布はグラフ上省略している。
（注3） 賃金額は、所定内給与額（通勤手当、精皆勤手当、家族手当を含む。）を所定内実労働時間数で除したものである。
（注4） 賃金構造基本統計調査は令和2年より集計方法が変更されている。

―般・短時間計

広島(B)

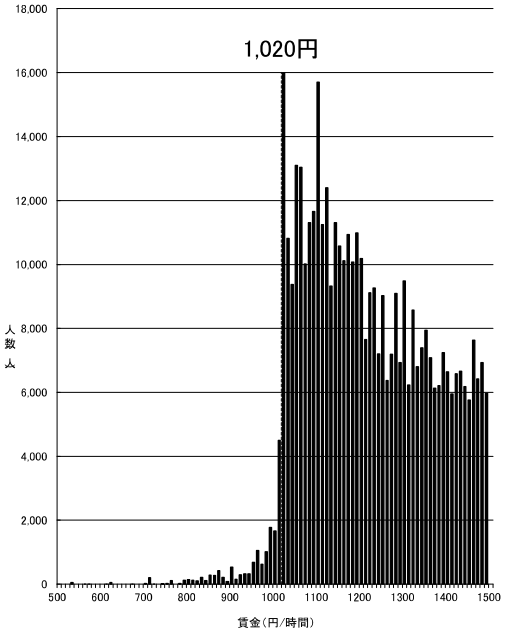

資料出所：厚生労働省「令和7年賃金構造基本統計調査特別集計」

（注1） グラフ内記載の額は令和6年度最低賃金額である。
（注2） 500円未満及び 1,500円以上の賃金分布はグラフ上省略している。
（注3） 賃金額は、所定内給与額（通勤手当、精皆勤手当、家族手当を含む。）を所定内実労働時間数で除したものである。
（注4） 賃金構造基本統計調査は令和2年より集計方法が変更されている。

―般・短時間計

滋賀(B)

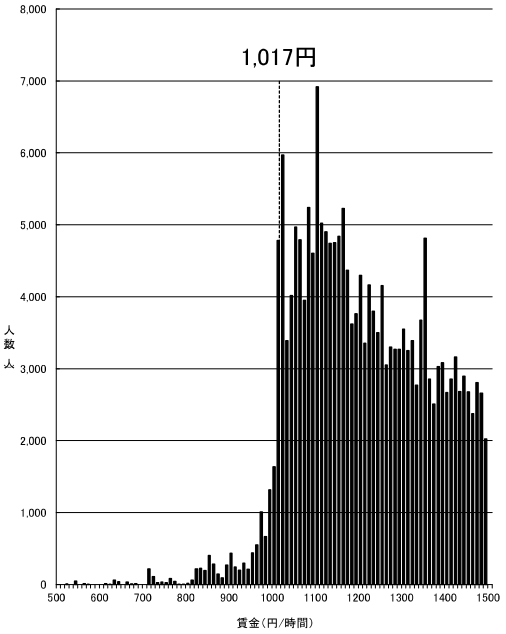

資料出所：厚生労働省「令和7年賃金構造基本統計調査特別集計」

（注1） グラフ内記載の額は令和6年度最低賃金額である。
（注2） 500円未満及び 1,500円以上の賃金分布はグラフ上省略している。
（注3） 賃金額は、所定内給与額（通勤手当、精皆勤手当、家族手当を含む。）を所定内実労働時間数で除したものである。
（注4） 賃金構造基本統計調査は令和2年より集計方法が変更されている。

―般・短時間計

栃木(B)

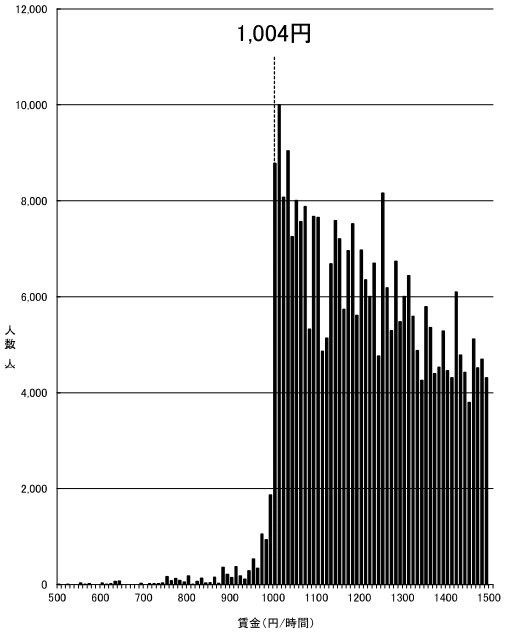

資料出所：厚生労働省「令和7年賃金構造基本統計調査特別集計」

（注1） グラフ内記載の額は令和6年度最低賃金額である。
（注2） 500円未満及び 1,500円以上の賃金分布はグラフ上省略している。
（注3） 賃金額は、所定内給与額（通勤手当、精皆勤手当、家族手当を含む。）を所定内実労働時間数で除したものである。
（注4） 賃金構造基本統計調査は令和2年より集計方法が変更されている。

―般・短時間計

群馬(B)

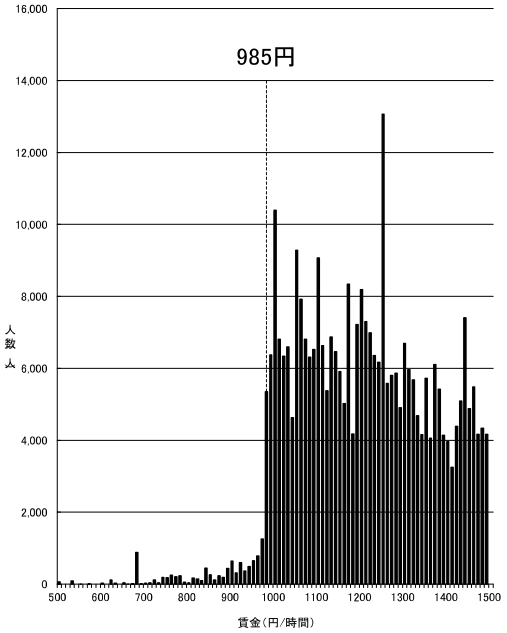

資料出所：厚生労働省「令和7年賃金構造基本統計調査特別集計」

（注1） グラフ内記載の額は令和6年度最低賃金額である。
（注2） 500円未満及び 1,500円以上の賃金分布はグラフ上省略している。
（注3） 賃金額は、所定内給与額（通勤手当、精皆勤手当、家族手当を含む。）を所定内実労働時間数で除したものである。
（注4） 賃金構造基本統計調査は令和2年より集計方法が変更されている。

―一般・短時間計

宮城(B)

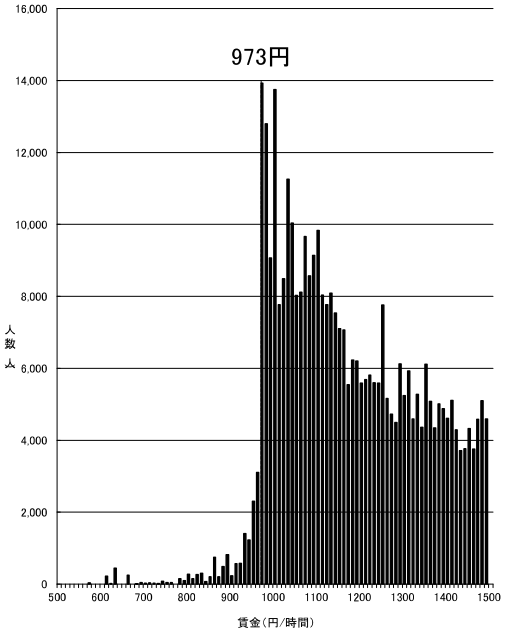

資料出所：厚生労働省「令和7年賃金構造基本統計調査特別集計」

（注1） グラフ内記載の額は令和6年度最低賃金額である。
（注2） 500円未満及び 1,500円以上の賃金分布はグラフ上省略している。
（注3） 賃金額は、所定内給与額（通勤手当、精皆勤手当、家族手当を含む。）を所定内実労働時間数で除したものである。
（注4） 賃金構造基本統計調査は令和2年より集計方法が変更されている。

―一般・短時間計

山梨(B)

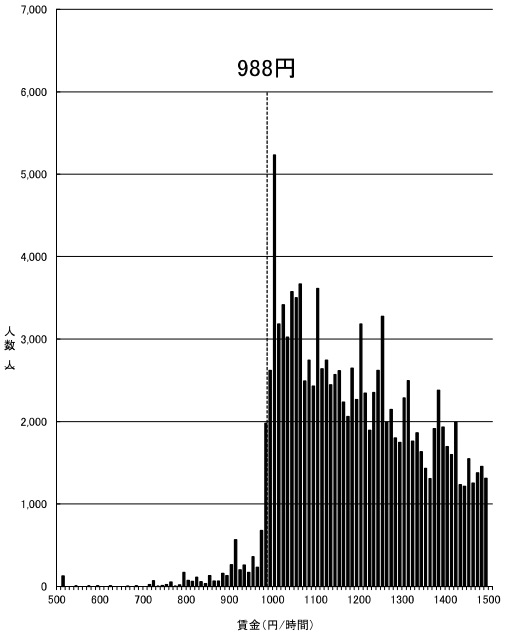

資料出所：厚生労働省「令和7年賃金構造基本統計調査特別集計」

（注1） グラフ内記載の額は令和6年度最低賃金額である。
（注2） 500円未満及び 1,500円以上の賃金分布はグラフ上省略している。
（注3） 賃金額は、所定内給与額（通勤手当、精皆勤手当、家族手当を含む。）を所定内実労働時間数で除したものである。
（注4） 賃金構造基本統計調査は令和2年より集計方法が変更されている。

―一般・短時間計

三重(B)

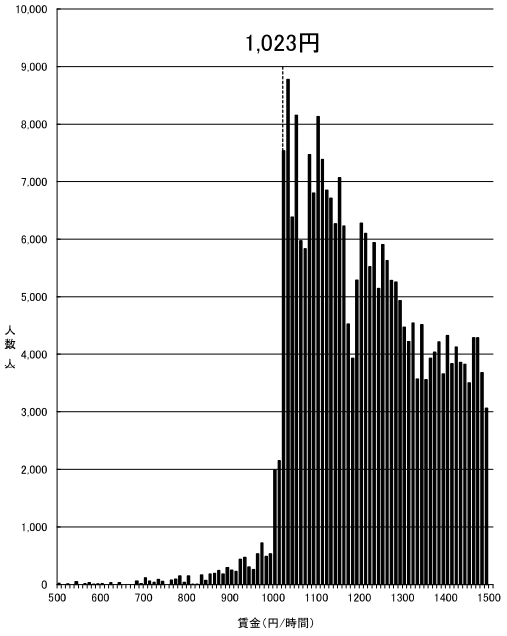

資料出所：厚生労働省「令和7年賃金構造基本統計調査特別集計」

（注1） グラフ内記載の額は令和6年度最低賃金額である。
（注2） 500円未満及び 1,500円以上の賃金分布はグラフ上省略している。
（注3） 賃金額は、所定内給与額（通勤手当、精皆勤手当、家族手当を含む。）を所定内実労働時間数で除したものである。
（注4） 賃金構造基本統計調査は令和2年より集計方法が変更されている。

―一般・短時間計

石川(B)

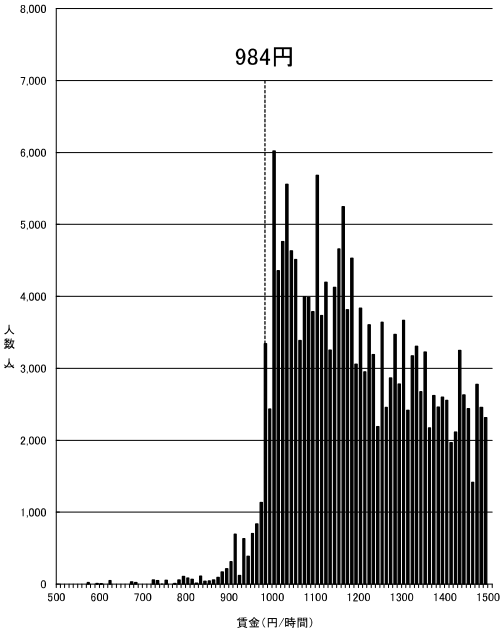

資料出所：厚生労働省「令和7年賃金構造基本統計調査特別集計」

（注1） グラフ内記載の額は令和6年度最低賃金額である。
（注2） 500円未満及び 1,500円以上の賃金分布はグラフ上省略している。
（注3） 賃金額は、所定内給与額（通勤手当、精皆勤手当、家族手当を含む。）を所定内実労働時間数で除したものである。
（注4） 賃金構造基本統計調査は令和2年より集計方法が変更されている。

―般・短時間計

福岡(B)

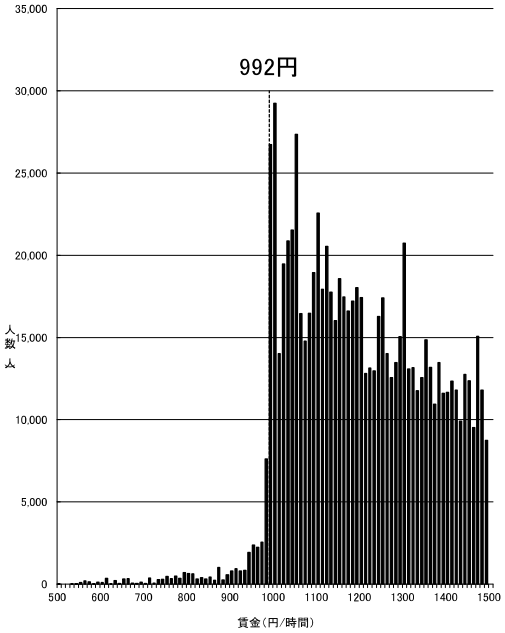

資料出所：厚生労働省「令和7年賃金構造基本統計調査特別集計」

（注1） グラフ内記載の額は令和6年度最低賃金額である。
（注2） 500円未満及び 1,500円以上の賃金分布はグラフ上省略している。
（注3） 賃金額は、所定内給与額（通勤手当、精皆勤手当、家族手当を含む。）を所定内実労働時間数で除したものである。
（注4） 賃金構造基本統計調査は令和2年より集計方法が変更されている。

―般・短時間計

香川(B)

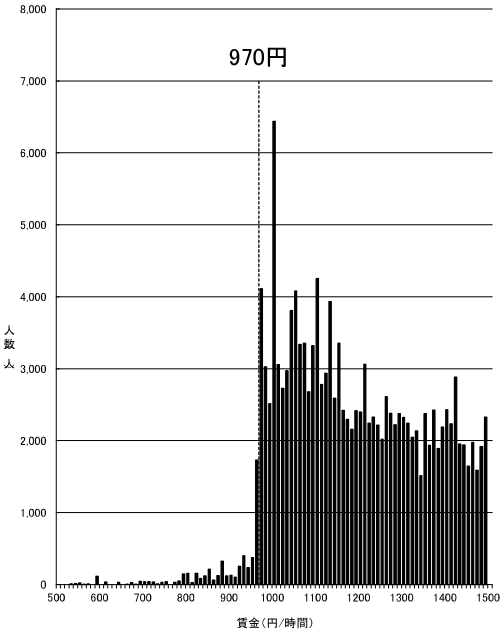

資料出所：厚生労働省「令和7年賃金構造基本統計調査特別集計」

（注1） グラフ内記載の額は令和6年度最低賃金額である。
（注2） 500円未満及び 1,500円以上の賃金分布はグラフ上省略している。
（注3） 賃金額は、所定内給与額（通勤手当、精皆勤手当、家族手当を含む。）を所定内実労働時間数で除したものである。
（注4） 賃金構造基本統計調査は令和2年より集計方法が変更されている。

―般・短時間計

岡山(B)

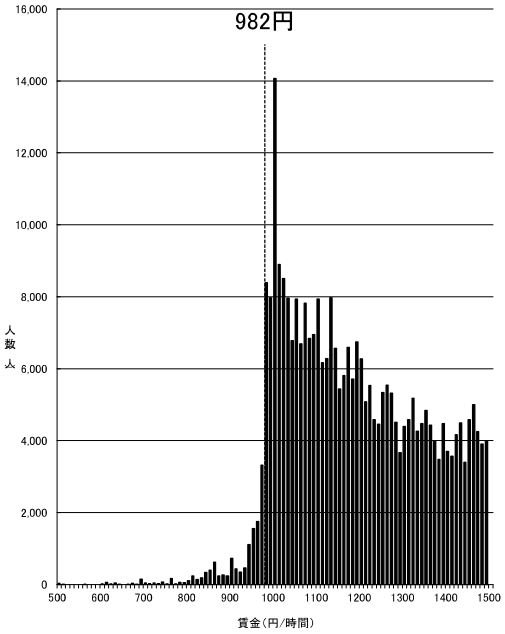

資料出所：厚生労働省「令和7年賃金構造基本統計調査特別集計」

（注1） グラフ内記載の額は令和6年度最低賃金額である。
（注2） 500円未満及び 1,500円以上の賃金分布はグラフ上省略している。
（注3） 賃金額は、所定内給与額（通勤手当、精皆勤手当、家族手当を含む。）を所定内実労働時間数で除したものである。
（注4） 賃金構造基本統計調査は令和2年より集計方法が変更されている。

―般・短時間計

福井(B)

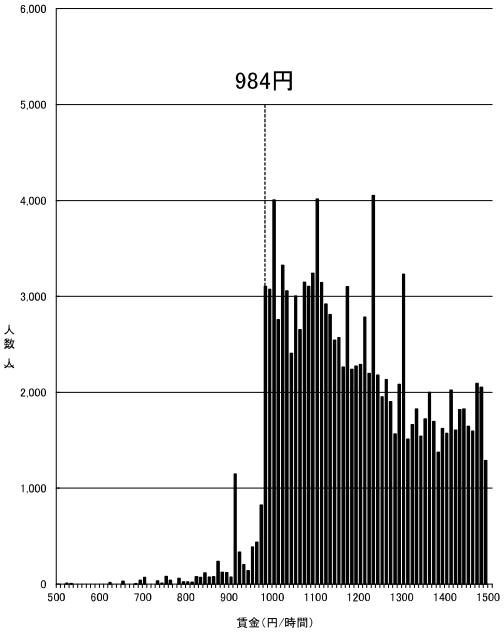

資料出所：厚生労働省「令和7年賃金構造基本統計調査特別集計」

（注1） グラフ内記載の額は令和6年度最低賃金額である。
（注2） 500円未満及び 1,500円以上の賃金分布はグラフ上省略している。
（注3） 賃金額は、所定内給与額（通勤手当、精皆勤手当、家族手当を含む。）を所定内実労働時間数で除したものである。
（注4） 賃金構造基本統計調査は令和2年より集計方法が変更されている。

―般・短時間計

奈良(B)

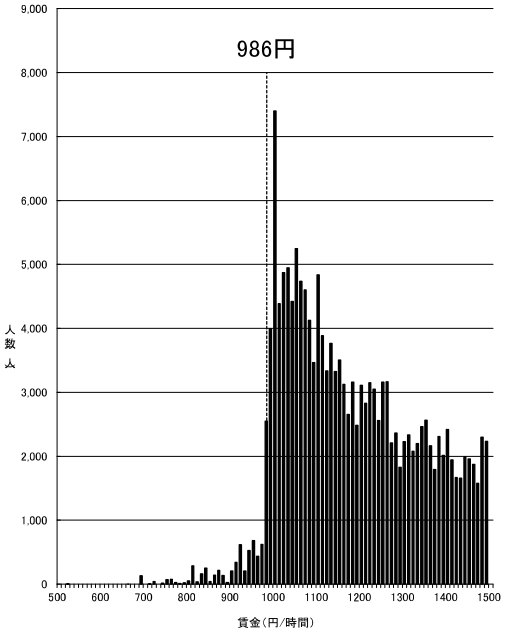

資料出所：厚生労働省「令和7年賃金構造基本統計調査特別集計」

（注1） グラフ内記載の額は令和6年度最低賃金額である。
（注2） 500円未満及び 1,500円以上の賃金分布はグラフ上省略している。
（注3） 賃金額は、所定内給与額（通勤手当、精皆勤手当、家族手当を含む。）を所定内実労働時間数で除したものである。
（注4） 賃金構造基本統計調査は令和2年より集計方法が変更されている。

―般・短時間計

山口(B)

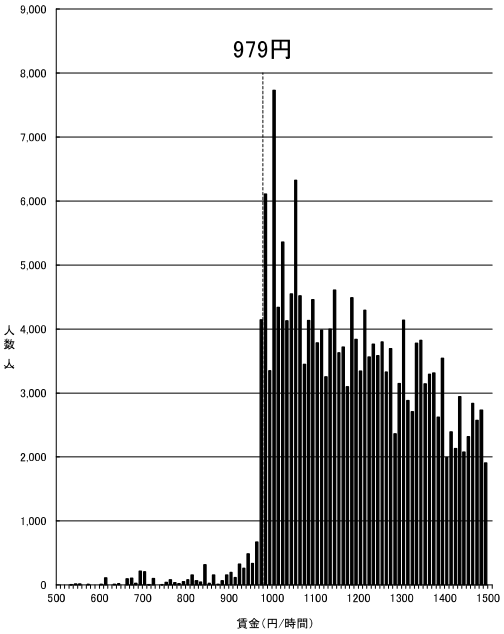

資料出所：厚生労働省「令和7年賃金構造基本統計調査特別集計」

（注1） グラフ内記載の額は令和6年度最低賃金額である。
（注2） 500円未満及び 1,500円以上の賃金分布はグラフ上省略している。
（注3） 賃金額は、所定内給与額（通勤手当、精皆勤手当、家族手当を含む。）を所定内実労働時間数で除したものである。
（注4） 賃金構造基本統計調査は令和2年より集計方法が変更されている。

―般・短時間計

長野(B)

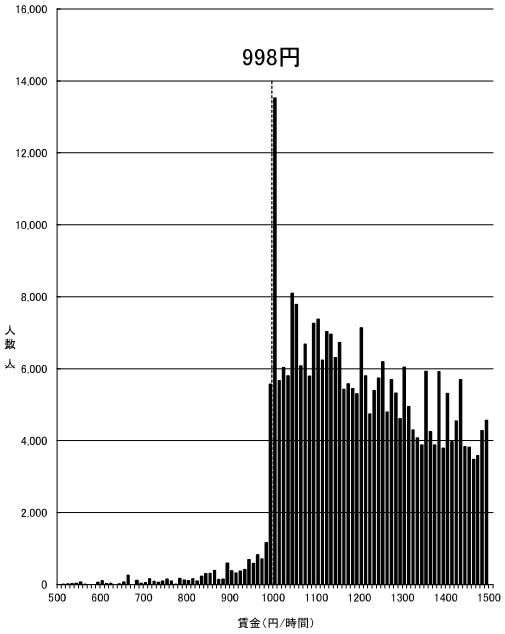

資料出所：厚生労働省「令和7年賃金構造基本統計調査特別集計」

（注1） グラフ内記載の額は令和6年度最低賃金額である。
（注2） 500円未満及び 1,500円以上の賃金分布はグラフ上省略している。
（注3） 賃金額は、所定内給与額（通勤手当、精皆勤手当、家族手当を含む。）を所定内実労働時間数で除したものである。
（注4） 賃金構造基本統計調査は令和2年より集計方法が変更されている。

―般・短時間計

北海道(B)

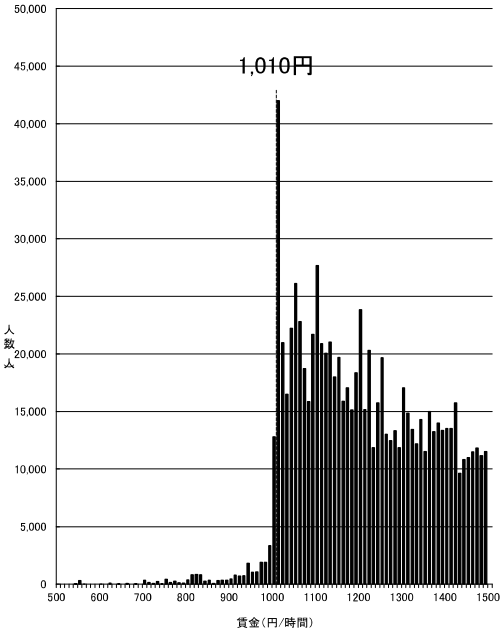

資料出所：厚生労働省「令和7年賃金構造基本統計調査特別集計」

（注1） グラフ内記載の額は令和6年度最低賃金額である。
（注2） 500円未満及び 1,500円以上の賃金分布はグラフ上省略している。
（注3） 賃金額は、所定内給与額（通勤手当、精皆勤手当、家族手当を含む。）を所定内実労働時間数で除したものである。
（注4） 賃金構造基本統計調査は令和2年より集計方法が変更されている。

―般・短時間計

岐阜(B)

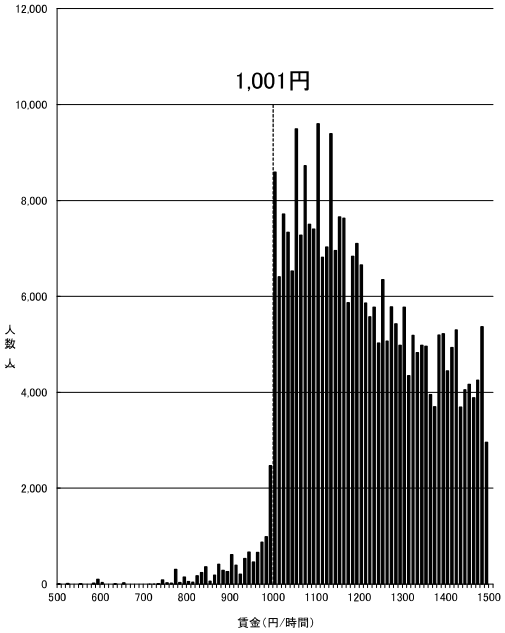

資料出所：厚生労働省「令和7年賃金構造基本統計調査特別集計」

（注1） グラフ内記載の額は令和6年度最低賃金額である。
（注2） 500円未満及び 1,500円以上の賃金分布はグラフ上省略している。
（注3） 賃金額は、所定内給与額（通勤手当、精皆勤手当、家族手当を含む。）を所定内実労働時間数で除したものである。
（注4） 賃金構造基本統計調査は令和2年より集計方法が変更されている。

―般・短時間計

徳島(B)

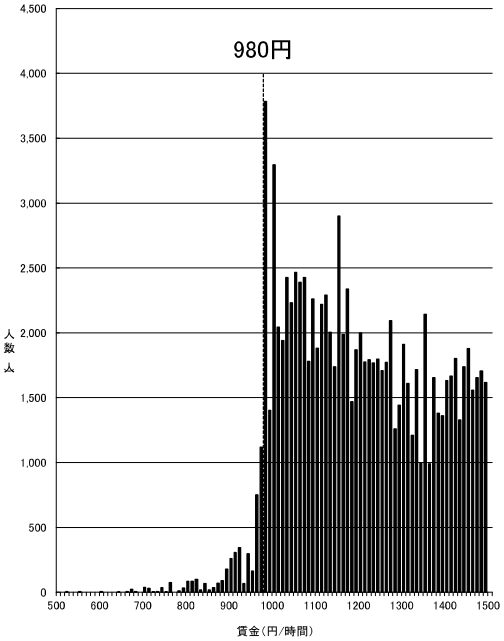

資料出所：厚生労働省「令和7年賃金構造基本統計調査特別集計」

（注1） グラフ内記載の額は令和6年度最低賃金額である。
（注2） 500円未満及び 1,500円以上の賃金分布はグラフ上省略している。
（注3） 賃金額は、所定内給与額（通勤手当、精皆勤手当、家族手当を含む。）を所定内実労働時間数で除したものである。
（注4） 賃金構造基本統計調査は令和2年より集計方法が変更されている。

―般・短時間計

福島(B)

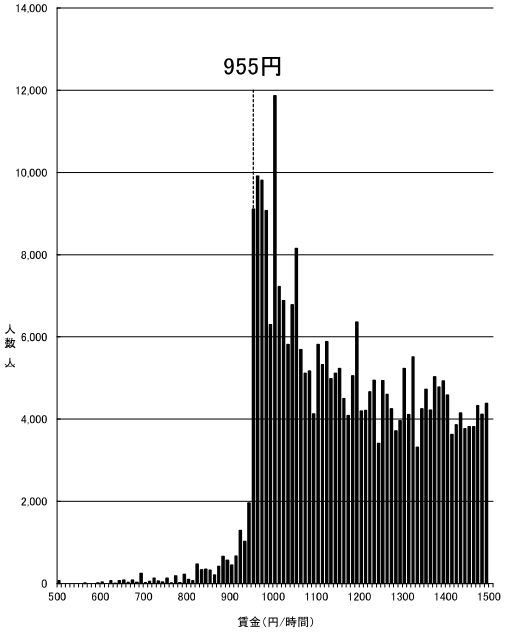

資料出所：厚生労働省「令和7年賃金構造基本統計調査特別集計」

（注1） グラフ内記載の額は令和6年度最低賃金額である。
（注2） 500円未満及び 1,500円以上の賃金分布はグラフ上省略している。
（注3） 賃金額は、所定内給与額（通勤手当、精皆勤手当、家族手当を含む。）を所定内実労働時間数で除したものである。
（注4） 賃金構造基本統計調査は令和2年より集計方法が変更されている。

―般・短時間計

新潟(B)

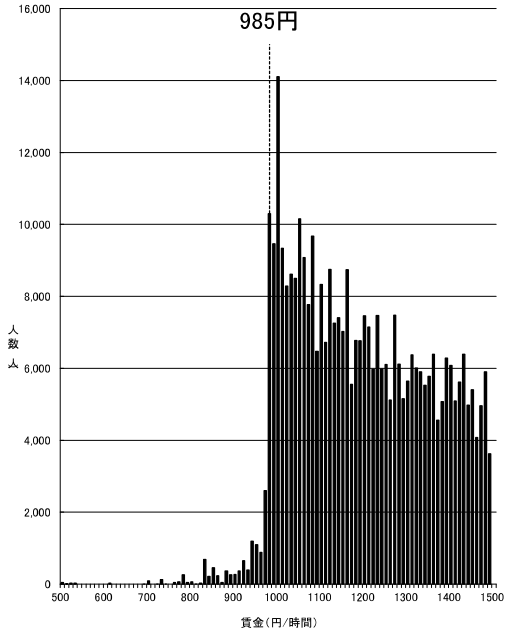

資料出所：厚生労働省「令和7年賃金構造基本統計調査特別集計」

（注1） グラフ内記載の額は令和6年度最低賃金額である。
（注2） 500円未満及び 1,500円以上の賃金分布はグラフ上省略している。
（注3） 賃金額は、所定内給与額（通勤手当、精皆勤手当、家族手当を含む。）を所定内実労働時間数で除したものである。
（注4） 賃金構造基本統計調査は令和2年より集計方法が変更されている。

―一般・短時間計

和歌山(B)

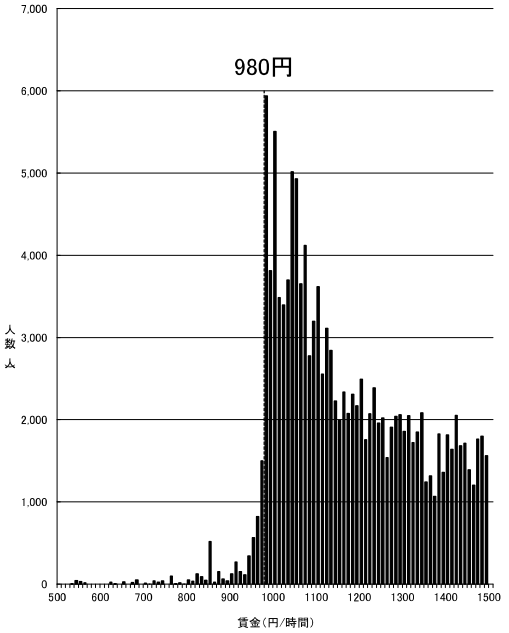

資料出所：厚生労働省「令和7年賃金構造基本統計調査特別集計」

（注1） グラフ内記載の額は令和6年度最低賃金額である。
（注2） 500円未満及び 1,500円以上の賃金分布はグラフ上省略している。
（注3） 賃金額は、所定内給与額（通勤手当、精皆勤手当、家族手当を含む。）を所定内実労働時間数で除したものである。
（注4） 賃金構造基本統計調査は令和2年より集計方法が変更されている。

―一般・短時間計

愛媛(B)

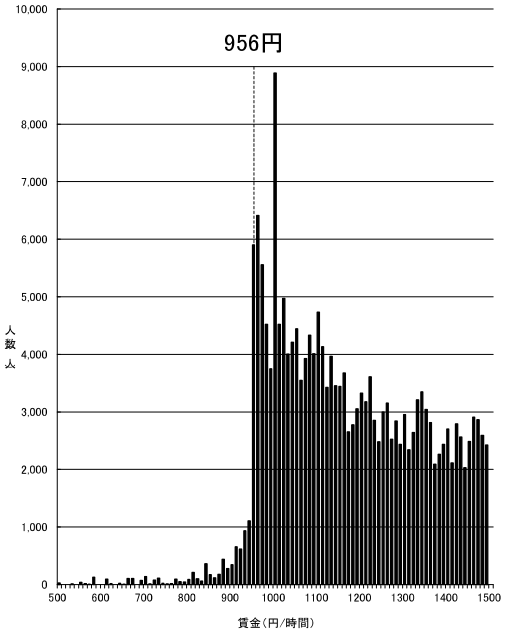

資料出所：厚生労働省「令和7年賃金構造基本統計調査特別集計」

（注1） グラフ内記載の額は令和6年度最低賃金額である。
（注2） 500円未満及び 1,500円以上の賃金分布はグラフ上省略している。
（注3） 賃金額は、所定内給与額（通勤手当、精皆勤手当、家族手当を含む。）を所定内実労働時間数で除したものである。
（注4） 賃金構造基本統計調査は令和2年より集計方法が変更されている。

―一般・短時間計

島根(B)

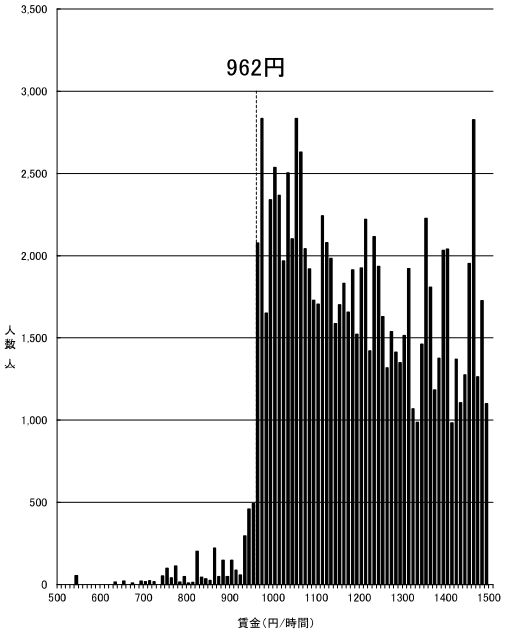

資料出所：厚生労働省「令和7年賃金構造基本統計調査特別集計」

（注1） グラフ内記載の額は令和6年度最低賃金額である。
（注2） 500円未満及び 1,500円以上の賃金分布はグラフ上省略している。
（注3） 賃金額は、所定内給与額（通勤手当、精皆勤手当、家族手当を含む。）を所定内実労働時間数で除したものである。
（注4） 賃金構造基本統計調査は令和2年より集計方法が変更されている。

―一般・短時間計

大分(C)

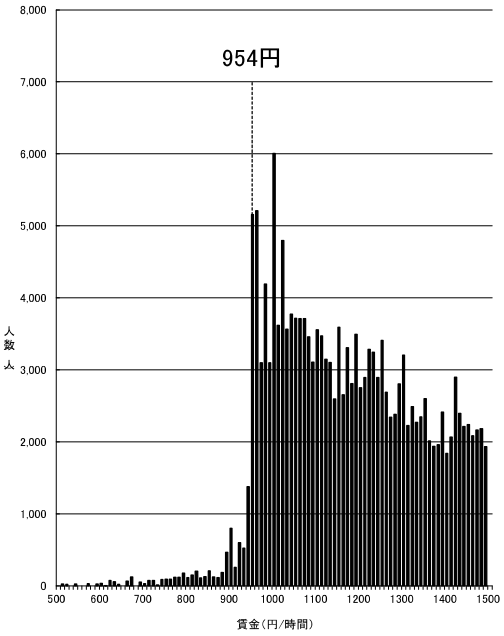

資料出所：厚生労働省「令和7年賃金構造基本統計調査特別集計」

（注1） グラフ内記載の額は令和6年度最低賃金額である。
（注2） 500円未満及び 1,500円以上の賃金分布はグラフ上省略している。
（注3） 賃金額は、所定内給与額（通勤手当、精皆勤手当、家族手当を含む。）を所定内実労働時間数で除したものである。
（注4） 賃金構造基本統計調査は令和2年より集計方法が変更されている。

―一般・短時間計

熊本(C)

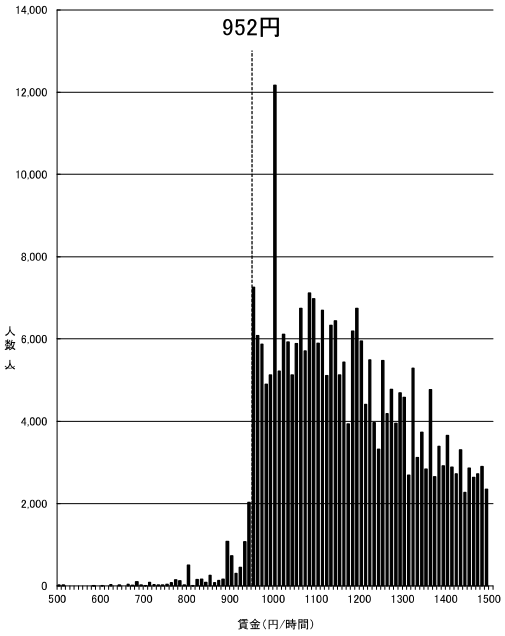

資料出所：厚生労働省「令和7年賃金構造基本統計調査特別集計」

（注1） グラフ内記載の額は令和6年度最低賃金額である。
（注2） 500円未満及び 1,500円以上の賃金分布はグラフ上省略している。
（注3） 賃金額は、所定内給与額（通勤手当、精皆勤手当、家族手当を含む。）を所定内実労働時間数で除したものである。
（注4） 賃金構造基本統計調査は令和2年より集計方法が変更されている。

―一般・短時間計

山形(C)

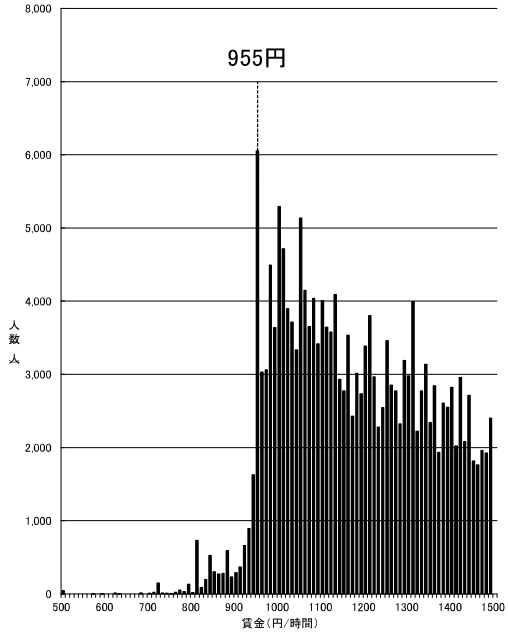

資料出所：厚生労働省「令和7年賃金構造基本統計調査特別集計」

（注1） グラフ内記載の額は令和6年度最低賃金額である。
（注2） 500円未満及び 1,500円以上の賃金分布はグラフ上省略している。
（注3） 賃金額は、所定内給与額（通勤手当、精皆勤手当、家族手当を含む。）を所定内実労働時間数で除したものである。
（注4） 賃金構造基本統計調査は令和2年より集計方法が変更されている。

―一般・短時間計

佐賀(C)

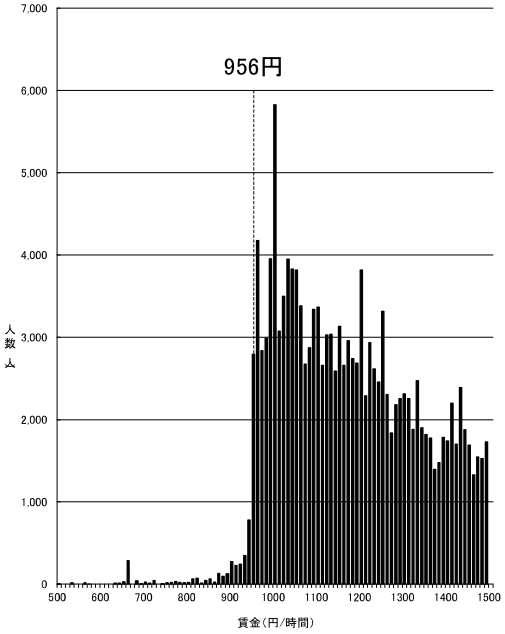

資料出所：厚生労働省「令和7年賃金構造基本統計調査特別集計」

（注1） グラフ内記載の額は令和6年度最低賃金額である。
（注2） 500円未満及び 1,500円以上の賃金分布はグラフ上省略している。
（注3） 賃金額は、所定内給与額（通勤手当、精皆勤手当、家族手当を含む。）を所定内実労働時間数で除したものである。
（注4） 賃金構造基本統計調査は令和2年より集計方法が変更されている。

―一般・短時間計

長崎(C)

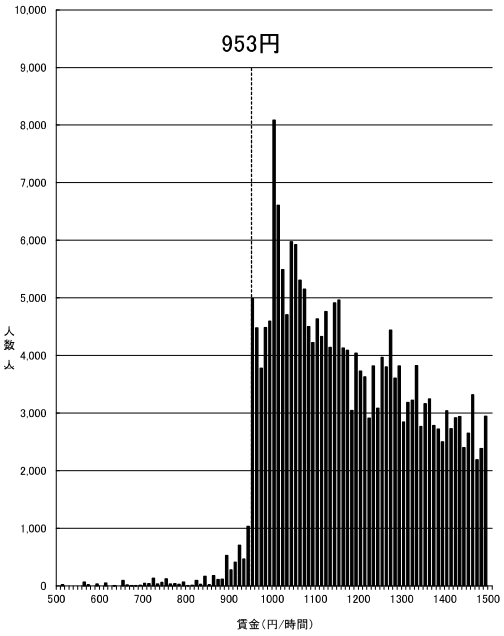

資料出所：厚生労働省「令和7年賃金構造基本統計調査特別集計」

（注1） グラフ内記載の額は令和6年度最低賃金額である。
（注2） 500円未満及び 1,500円以上の賃金分布はグラフ上省略している。
（注3） 賃金額は、所定内給与額（通勤手当、精皆勤手当、家族手当を含む。）を所定内実労働時間数で除したものである。
（注4） 賃金構造基本統計調査は令和2年より集計方法が変更されている。

―般・短時間計

岩手(C)

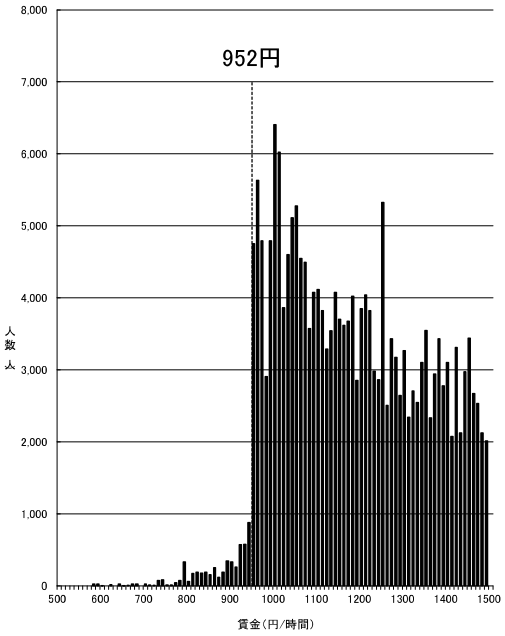

資料出所：厚生労働省「令和7年賃金構造基本統計調査特別集計」

（注1） グラフ内記載の額は令和6年度最低賃金額である。
（注2） 500円未満及び 1,500円以上の賃金分布はグラフ上省略している。
（注3） 賃金額は、所定内給与額（通勤手当、精皆勤手当、家族手当を含む。）を所定内実労働時間数で除したものである。
（注4） 賃金構造基本統計調査は令和2年より集計方法が変更されている。

―般・短時間計

高知(C)

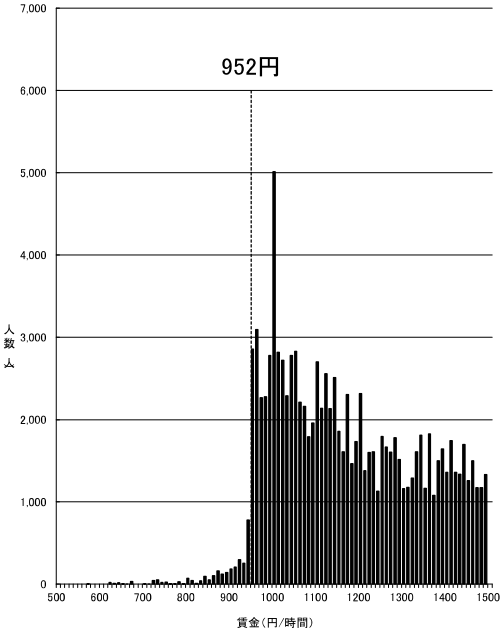

資料出所：厚生労働省「令和7年賃金構造基本統計調査特別集計」

（注1） グラフ内記載の額は令和6年度最低賃金額である。
（注2） 500円未満及び 1,500円以上の賃金分布はグラフ上省略している。
（注3） 賃金額は、所定内給与額（通勤手当、精皆勤手当、家族手当を含む。）を所定内実労働時間数で除したものである。
（注4） 賃金構造基本統計調査は令和2年より集計方法が変更されている。

―般・短時間計

鳥取(C)

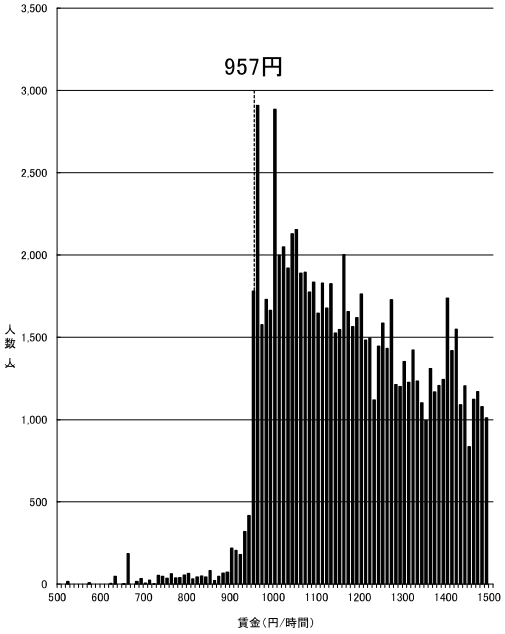

資料出所：厚生労働省「令和7年賃金構造基本統計調査特別集計」

（注1） グラフ内記載の額は令和6年度最低賃金額である。
（注2） 500円未満及び 1,500円以上の賃金分布はグラフ上省略している。
（注3） 賃金額は、所定内給与額（通勤手当、精皆勤手当、家族手当を含む。）を所定内実労働時間数で除したものである。
（注4） 賃金構造基本統計調査は令和2年より集計方法が変更されている。

―般・短時間計

秋田(C)

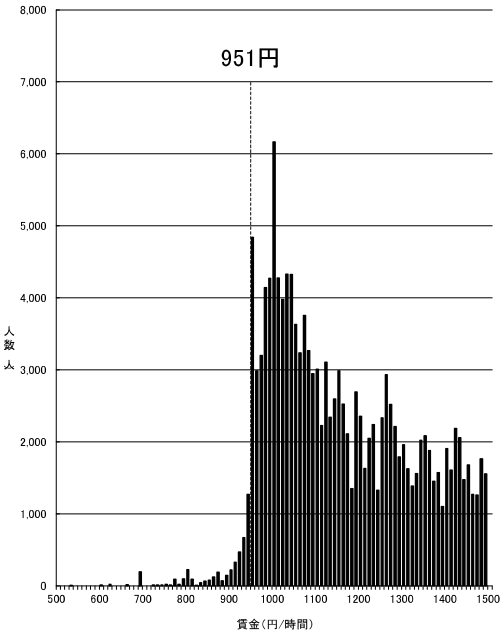

資料出所：厚生労働省「令和7年賃金構造基本統計調査特別集計」

（注1） グラフ内記載の額は令和6年度最低賃金額である。
（注2） 500円未満及び 1,500円以上の賃金分布はグラフ上省略している。
（注3） 賃金額は、所定内給与額（通勤手当、精皆勤手当、家族手当を含む。）を所定内実労働時間数で除したものである。
（注4） 賃金構造基本統計調査は令和2年より集計方法が変更されている。

―般・短時間計

鹿児島(C)

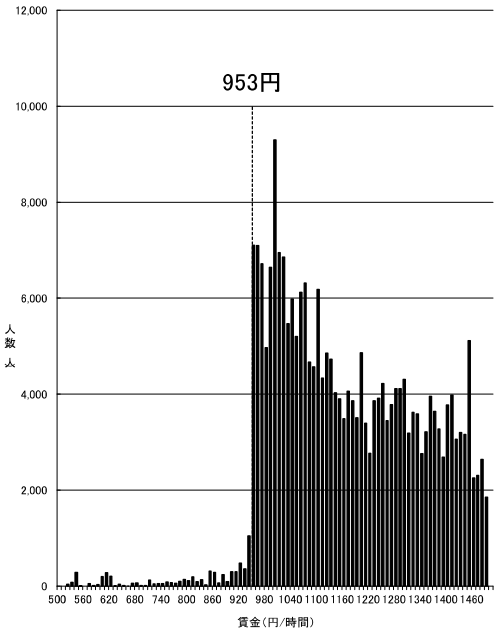

資料出所：厚生労働省「令和7年賃金構造基本統計調査特別集計」

（注1） グラフ内記載の額は令和6年度最低賃金額である。
（注2） 500円未満及び 1,500円以上の賃金分布はグラフ上省略している。
（注3） 賃金額は、所定内給与額（通勤手当、精皆勤手当、家族手当を含む。）を所定内実労働時間数で除したものである。
（注4） 賃金構造基本統計調査は令和2年より集計方法が変更されている。

―般・短時間計

宮崎(C)

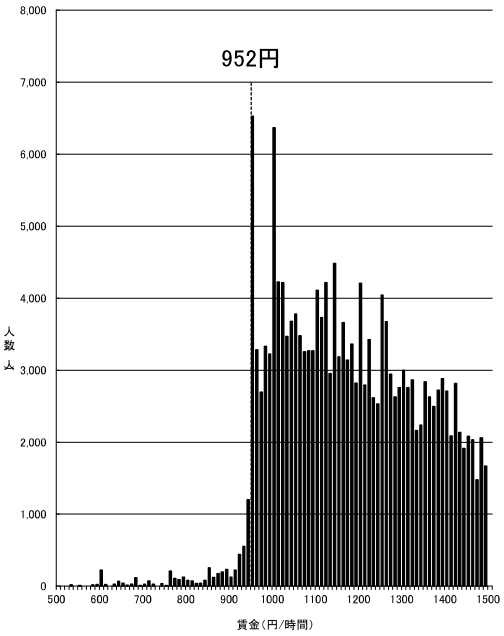

資料出所：厚生労働省「令和7年賃金構造基本統計調査特別集計」

（注1） グラフ内記載の額は令和6年度最低賃金額である。
（注2） 500円未満及び 1,500円以上の賃金分布はグラフ上省略している。
（注3） 賃金額は、所定内給与額（通勤手当、精皆勤手当、家族手当を含む。）を所定内実労働時間数で除したものである。
（注4） 賃金構造基本統計調査は令和2年より集計方法が変更されている。

―般・短時間計

青森(C)

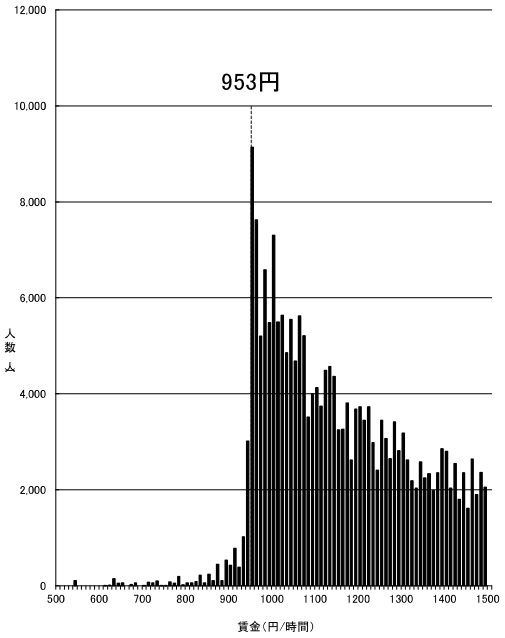

資料出所：厚生労働省「令和7年賃金構造基本統計調査特別集計」

（注1） グラフ内記載の額は令和6年度最低賃金額である。
（注2） 500円未満及び 1,500円以上の賃金分布はグラフ上省略している。
（注3） 賃金額は、所定内給与額（通勤手当、精皆勤手当、家族手当を含む。）を所定内実労働時間数で除したものである。
（注4） 賃金構造基本統計調査は令和2年より集計方法が変更されている。

―般・短時間計

沖縄(C)

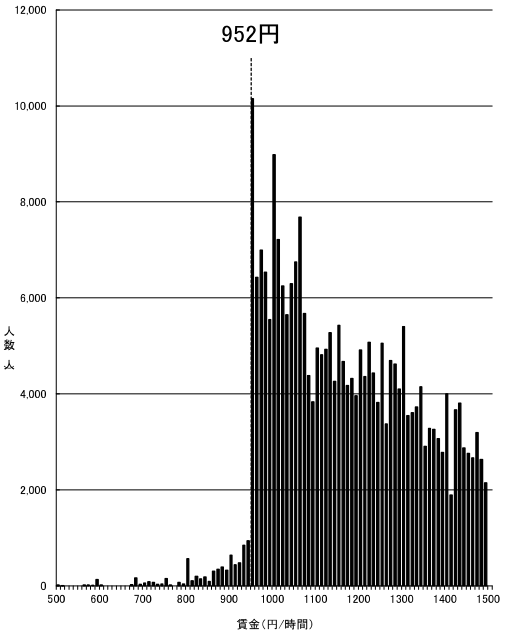

資料出所：厚生労働省「令和7年賃金構造基本統計調査特別集計」

（注1） グラフ内記載の額は令和6年度最低賃金額である。
（注2） 500円未満及び 1,500円以上の賃金分布はグラフ上省略している。
（注3） 賃金額は、所定内給与額（通勤手当、精皆勤手当、家族手当を含む。）を
所定内実労働時間数で除したものである。
（注4） 賃金構造基本統計調査は令和2年より集計方法が変更されている。

―般・短時間計

時間当たり賃金分布（一般労働者）

資料No. ５－２

東京(A)

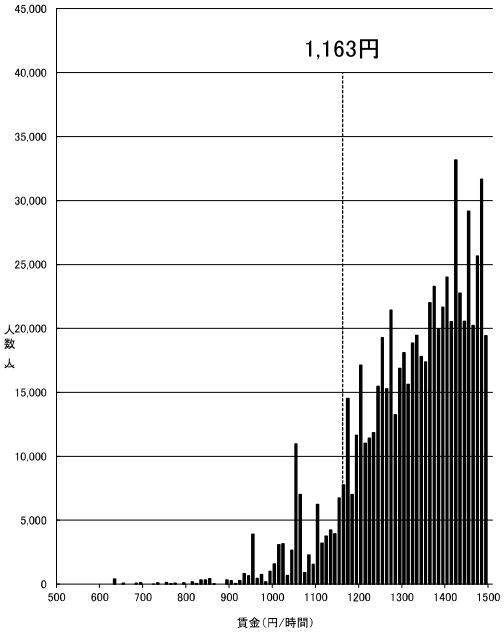

資料出所：厚生労働省「令和7年賃金構造基本統計調査特別集計」

（注1） グラフ内記載の額は令和6年度最低賃金額である。
（注2） 500円未満及び 1,500円以上の賃金分布はグラフ上省略している。
（注3） 賃金額は、所定内給与額（通勤手当、精皆勤手当、家族手当を含む。）を所定内実労働時間数で除したものである。
（注4） 賃金構造基本統計調査は令和2年より集計方法が変更されている。

―般労働者

神奈川(A)

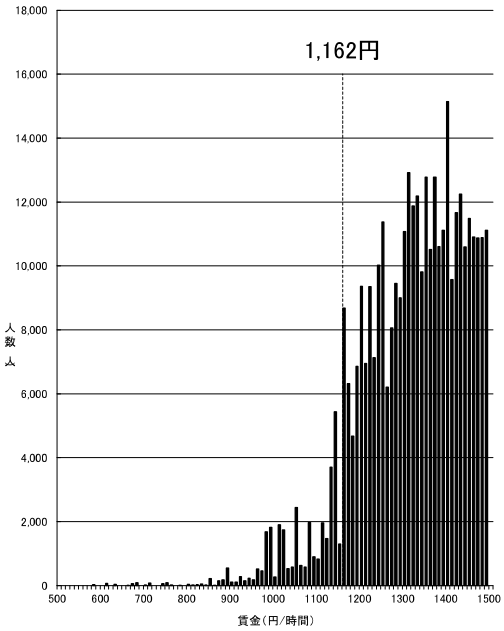

資料出所：厚生労働省「令和7年賃金構造基本統計調査特別集計」

（注1） グラフ内記載の額は令和6年度最低賃金額である。
（注2） 500円未満及び 1,500円以上の賃金分布はグラフ上省略している。
（注3） 賃金額は、所定内給与額（通勤手当、精皆勤手当、家族手当を含む。）を所定内実労働時間数で除したものである。
（注4） 賃金構造基本統計調査は令和2年より集計方法が変更されている。

―般労働者

大阪(A)

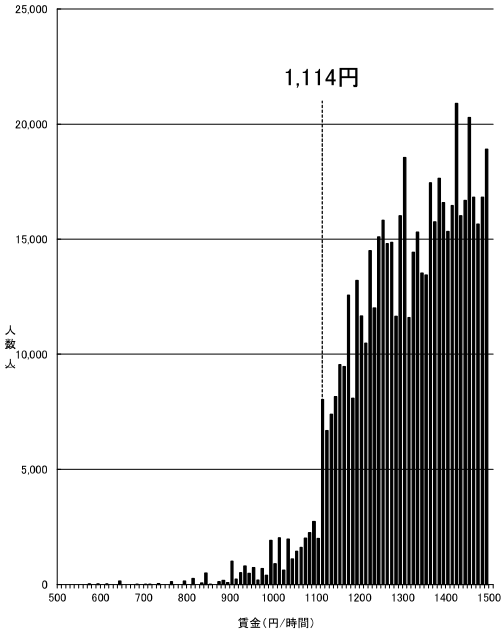

資料出所：厚生労働省「令和7年賃金構造基本統計調査特別集計」

（注1） グラフ内記載の額は令和6年度最低賃金額である。
（注2） 500円未満及び 1,500円以上の賃金分布はグラフ上省略している。
（注3） 賃金額は、所定内給与額（通勤手当、精皆勤手当、家族手当を含む。）を所定内実労働時間数で除したものである。
（注4） 賃金構造基本統計調査は令和2年より集計方法が変更されている。

―般労働者

愛知(A)

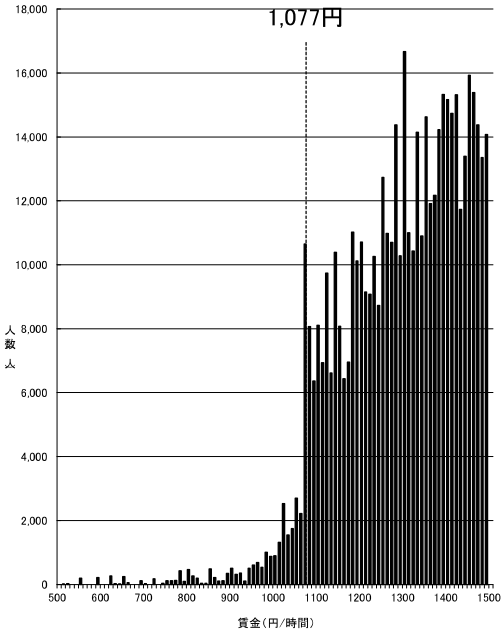

資料出所：厚生労働省「令和7年賃金構造基本統計調査特別集計」

（注1） グラフ内記載の額は令和6年度最低賃金額である。
（注2） 500円未満及び 1,500円以上の賃金分布はグラフ上省略している。
（注3） 賃金額は、所定内給与額（通勤手当、精皆勤手当、家族手当を含む。）を所定内実労働時間数で除したものである。
（注4） 賃金構造基本統計調査は令和2年より集計方法が変更されている。

―般労働者

埼玉(A)

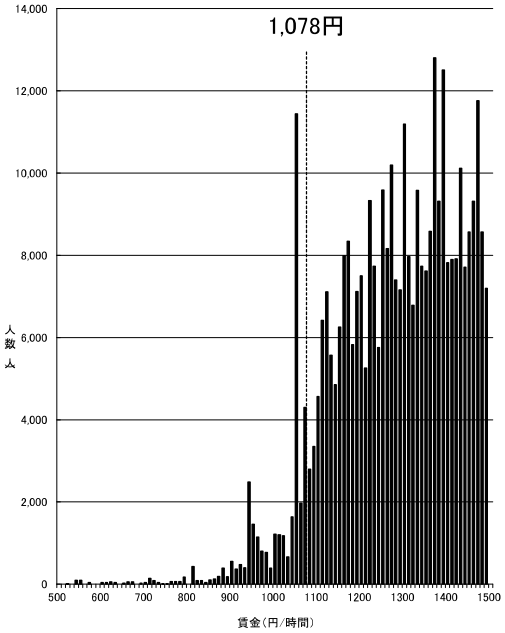

資料出所：厚生労働省「令和7年賃金構造基本統計調査特別集計」

（注1） グラフ内記載の額は令和6年度最低賃金額である。
（注2） 500円未満及び 1,500円以上の賃金分布はグラフ上省略している。
（注3） 賃金額は、所定内給与額（通勤手当、精皆勤手当、家族手当を含む。）を所定内実労働時間数で除したものである。
（注4） 賃金構造基本統計調査は令和2年より集計方法が変更されている。

―般労働者

千葉(A)

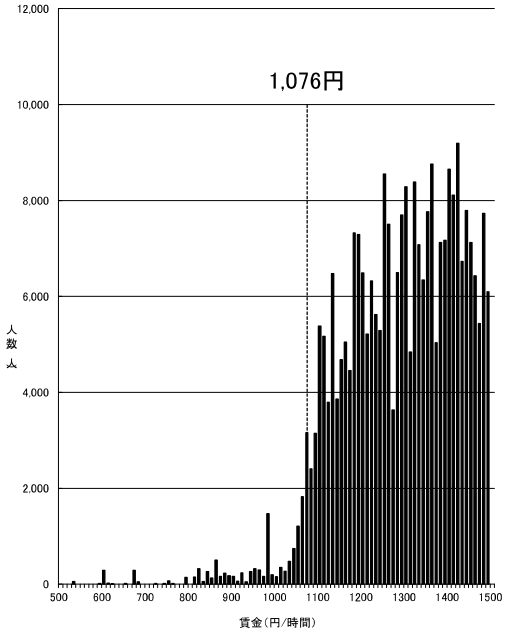

資料出所：厚生労働省「令和7年賃金構造基本統計調査特別集計」

（注1） グラフ内記載の額は令和6年度最低賃金額である。
（注2） 500円未満及び 1,500円以上の賃金分布はグラフ上省略している。
（注3） 賃金額は、所定内給与額（通勤手当、精皆勤手当、家族手当を含む。）を所定内実労働時間数で除したものである。
（注4） 賃金構造基本統計調査は令和2年より集計方法が変更されている。

―般労働者

兵庫(B)

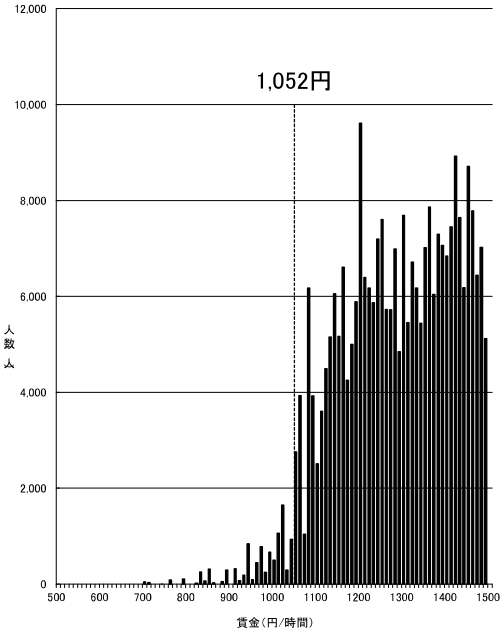

資料出所：厚生労働省「令和7年賃金構造基本統計調査特別集計」

（注1） グラフ内記載の額は令和6年度最低賃金額である。
（注2） 500円未満及び 1,500円以上の賃金分布はグラフ上省略している。
（注3） 賃金額は、所定内給与額（通勤手当、精皆勤手当、家族手当を含む。）を所定内実労働時間数で除したものである。
（注4） 賃金構造基本統計調査は令和2年より集計方法が変更されている。

―般労働者

京都(B)

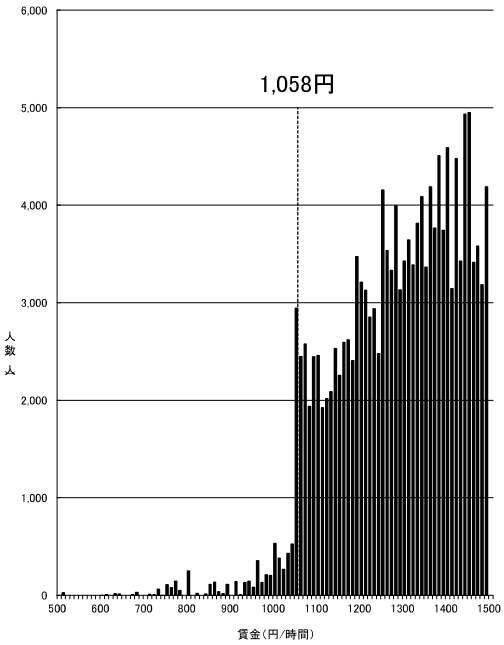

資料出所：厚生労働省「令和7年賃金構造基本統計調査特別集計」

（注1） グラフ内記載の額は令和6年度最低賃金額である。
（注2） 500円未満及び 1,500円以上の賃金分布はグラフ上省略している。
（注3） 賃金額は、所定内給与額（通勤手当、精皆勤手当、家族手当を含む。）を所定内実労働時間数で除したものである。
（注4） 賃金構造基本統計調査は令和2年より集計方法が変更されている。

―般労働者

茨城(B)

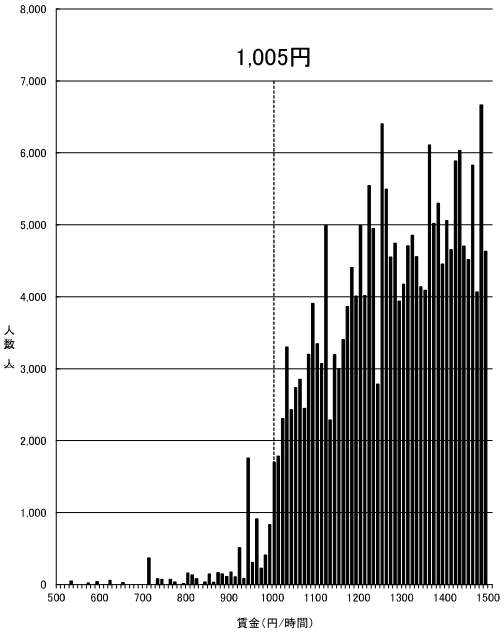

資料出所：厚生労働省「令和7年賃金構造基本統計調査特別集計」

（注1） グラフ内記載の額は令和6年度最低賃金額である。
（注2） 500円未満及び 1,500円以上の賃金分布はグラフ上省略している。
（注3） 賃金額は、所定内給与額（通勤手当、精皆勤手当、家族手当を含む。）を所定内実労働時間数で除したものである。
（注4） 賃金構造基本統計調査は令和2年より集計方法が変更されている。

―般労働者

静岡(B)

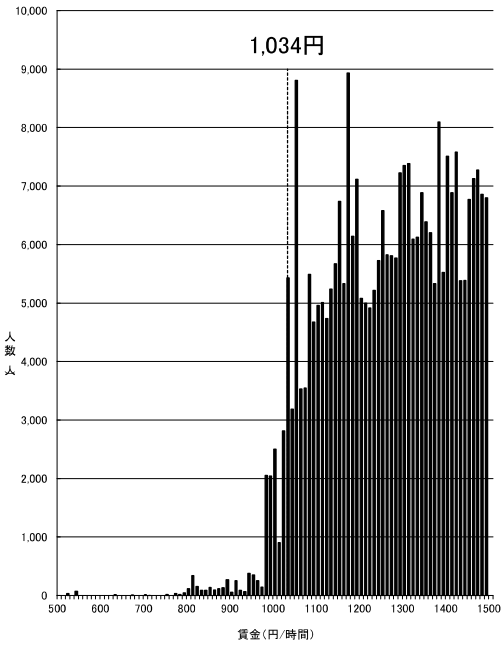

資料出所：厚生労働省「令和7年賃金構造基本統計調査特別集計」

（注1） グラフ内記載の額は令和6年度最低賃金額である。
（注2） 500円未満及び 1,500円以上の賃金分布はグラフ上省略している。
（注3） 賃金額は、所定内給与額（通勤手当、精皆勤手当、家族手当を含む。）を所定内実労働時間数で除したものである。
（注4） 賃金構造基本統計調査は令和2年より集計方法が変更されている。

―般労働者

富山(B)

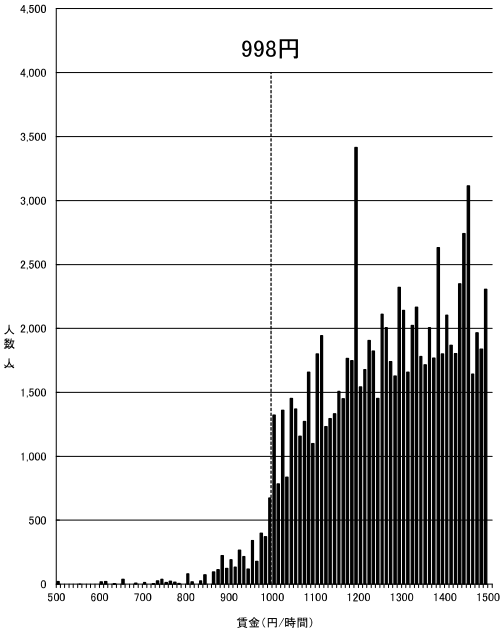

資料出所：厚生労働省「令和7年賃金構造基本統計調査特別集計」

（注1） グラフ内記載の額は令和6年度最低賃金額である。
（注2） 500円未満及び 1,500円以上の賃金分布はグラフ上省略している。
（注3） 賃金額は、所定内給与額（通勤手当、精皆勤手当、家族手当を含む。）を所定内実労働時間数で除したものである。
（注4） 賃金構造基本統計調査は令和2年より集計方法が変更されている。

―般労働者

広島(B)

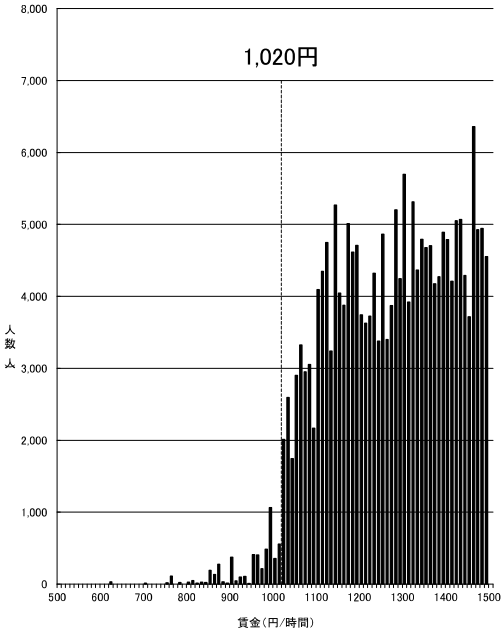

資料出所：厚生労働省「令和7年賃金構造基本統計調査特別集計」

（注1） グラフ内記載の額は令和6年度最低賃金額である。
（注2） 500円未満及び 1,500円以上の賃金分布はグラフ上省略している。
（注3） 賃金額は、所定内給与額（通勤手当、精皆勤手当、家族手当を含む。）を所定内実労働時間数で除したものである。
（注4） 賃金構造基本統計調査は令和2年より集計方法が変更されている。

―般労働者

滋賀(B)

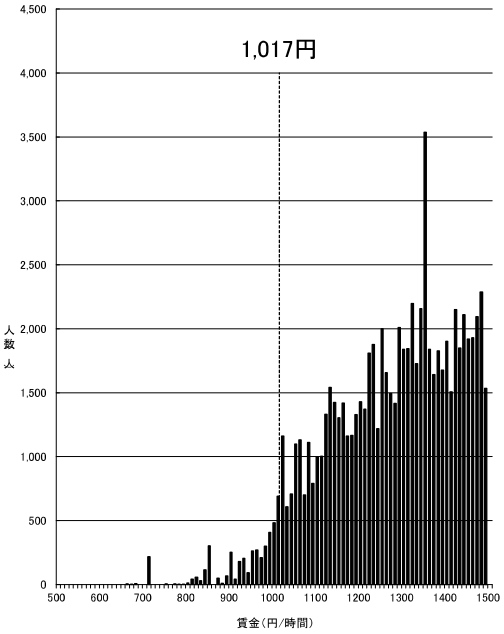

資料出所：厚生労働省「令和7年賃金構造基本統計調査特別集計」

（注1） グラフ内記載の額は令和6年度最低賃金額である。
（注2） 500円未満及び 1,500円以上の賃金分布はグラフ上省略している。
（注3） 賃金額は、所定内給与額（通勤手当、精皆勤手当、家族手当を含む。）を所定内実労働時間数で除したものである。
（注4） 賃金構造基本統計調査は令和2年より集計方法が変更されている。

―般労働者

栃木(B)

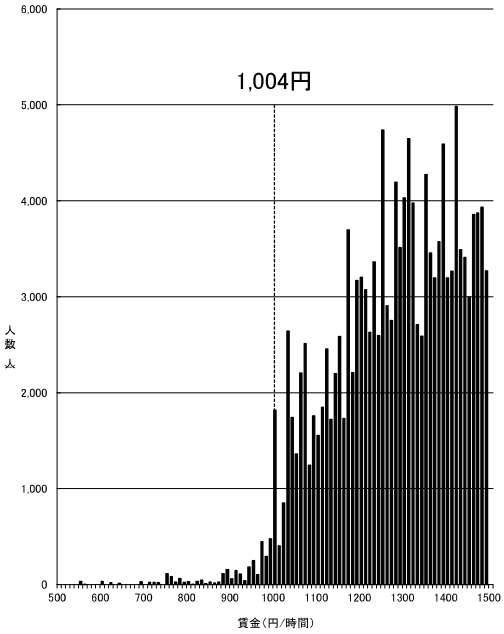

資料出所：厚生労働省「令和7年賃金構造基本統計調査特別集計」

（注1） グラフ内記載の額は令和6年度最低賃金額である。
（注2） 500円未満及び 1,500円以上の賃金分布はグラフ上省略している。
（注3） 賃金額は、所定内給与額（通勤手当、精皆勤手当、家族手当を含む。）を所定内実労働時間数で除したものである。
（注4） 賃金構造基本統計調査は令和2年より集計方法が変更されている。

―般労働者

群馬(B)

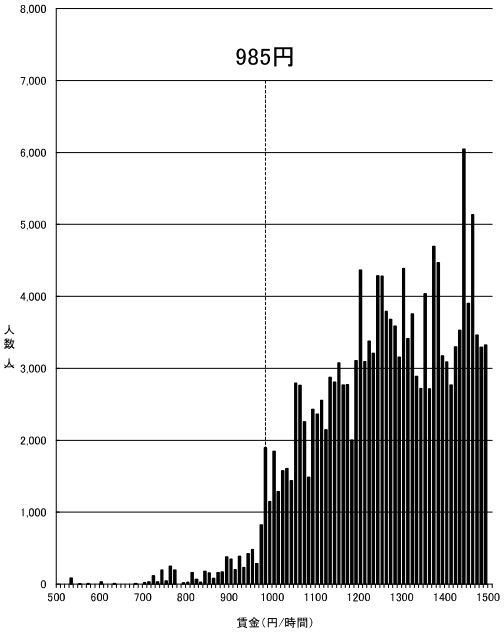

資料出所：厚生労働省「令和7年賃金構造基本統計調査特別集計」

（注1） グラフ内記載の額は令和6年度最低賃金額である。
（注2） 500円未満及び 1,500円以上の賃金分布はグラフ上省略している。
（注3） 賃金額は、所定内給与額（通勤手当、精皆勤手当、家族手当を含む。）を所定内実労働時間数で除したものである。
（注4） 賃金構造基本統計調査は令和2年より集計方法が変更されている。

―般労働者

宮城(B)

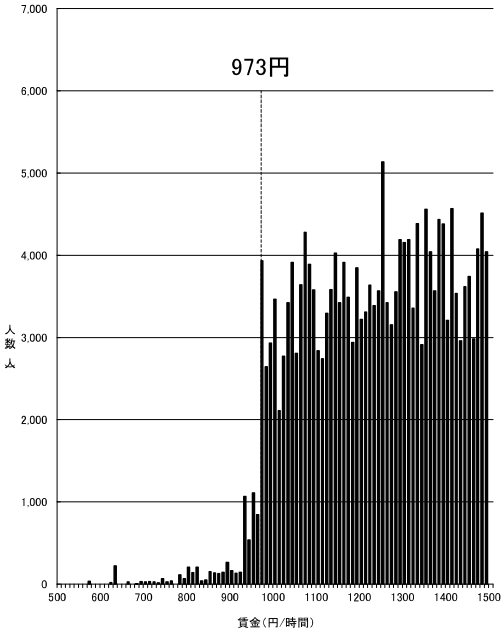

資料出所：厚生労働省「令和7年賃金構造基本統計調査特別集計」

（注1） グラフ内記載の額は令和6年度最低賃金額である。
（注2） 500円未満及び 1,500円以上の賃金分布はグラフ上省略している。
（注3） 賃金額は、所定内給与額（通勤手当、精皆勤手当、家族手当を含む。）を所定内実労働時間数で除したものである。
（注4） 賃金構造基本統計調査は令和2年より集計方法が変更されている。

―般労働者

山梨(B)

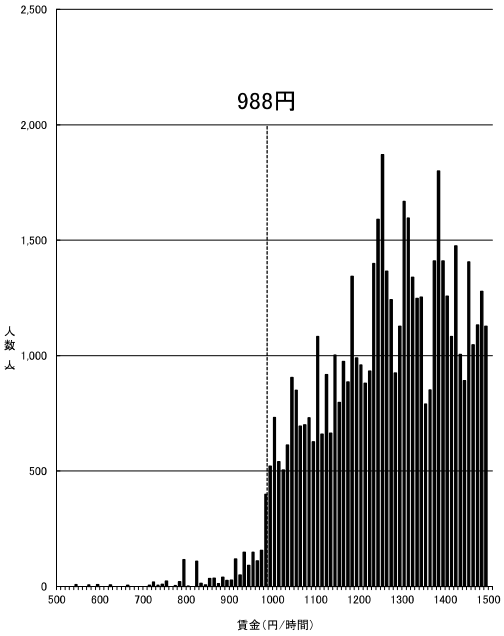

資料出所：厚生労働省「令和7年賃金構造基本統計調査特別集計」

（注1） グラフ内記載の額は令和6年度最低賃金額である。
（注2） 500円未満及び 1,500円以上の賃金分布はグラフ上省略している。
（注3） 賃金額は、所定内給与額（通勤手当、精皆勤手当、家族手当を含む。）を所定内実労働時間数で除したものである。
（注4） 賃金構造基本統計調査は令和2年より集計方法が変更されている。

―般労働者

三重(B)

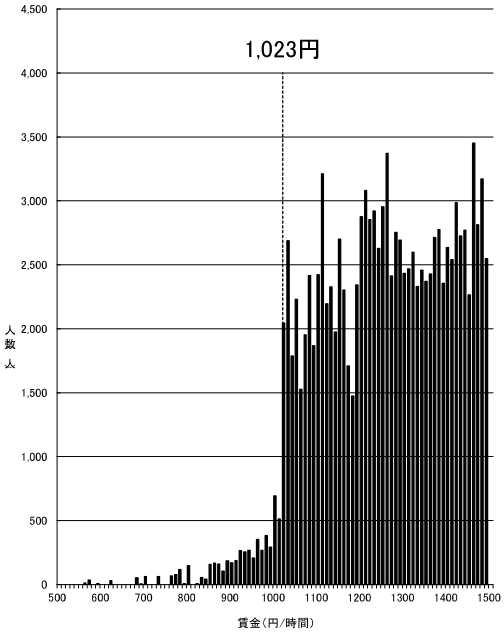

資料出所：厚生労働省「令和7年賃金構造基本統計調査特別集計」

（注1） グラフ内記載の額は令和6年度最低賃金額である。
（注2） 500円未満及び 1,500円以上の賃金分布はグラフ上省略している。
（注3） 賃金額は、所定内給与額（通勤手当、精皆勤手当、家族手当を含む。）を所定内実労働時間数で除したものである。
（注4） 賃金構造基本統計調査は令和2年より集計方法が変更されている。

―般労働者

石川(B)

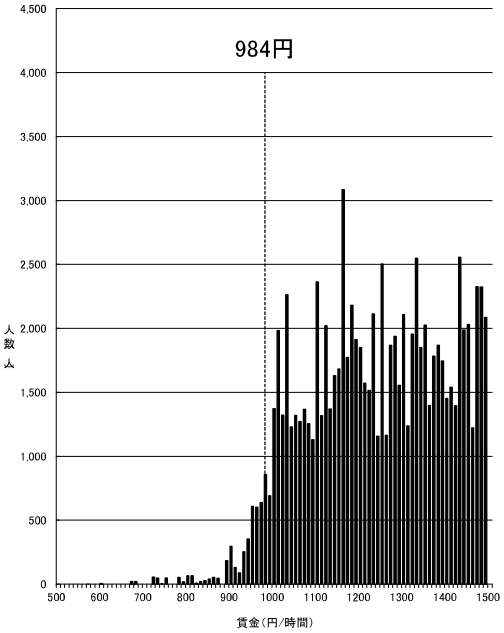

資料出所：厚生労働省「令和7年賃金構造基本統計調査特別集計」

（注1） グラフ内記載の額は令和6年度最低賃金額である。
（注2） 500円未満及び 1,500円以上の賃金分布はグラフ上省略している。
（注3） 賃金額は、所定内給与額（通勤手当、精皆勤手当、家族手当を含む。）を所定内実労働時間数で除したものである。
（注4） 賃金構造基本統計調査は令和2年より集計方法が変更されている。

―般労働者

福岡(B)

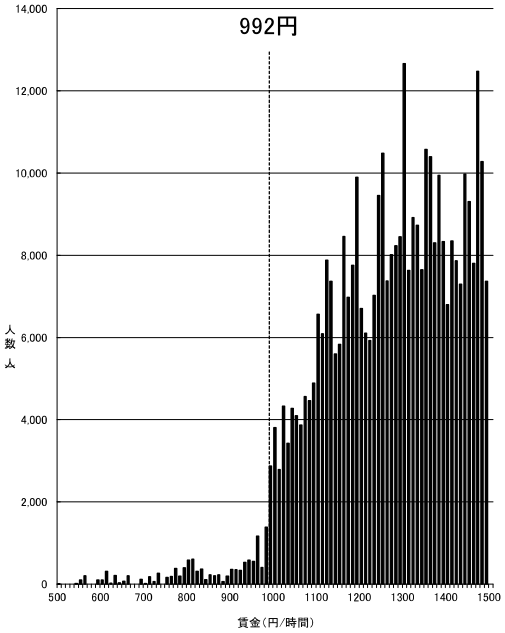

資料出所：厚生労働省「令和7年賃金構造基本統計調査特別集計」

（注1） グラフ内記載の額は令和6年度最低賃金額である。
（注2） 500円未満及び 1,500円以上の賃金分布はグラフ上省略している。
（注3） 賃金額は、所定内給与額（通勤手当、精皆勤手当、家族手当を含む。）を所定内実労働時間数で除したものである。
（注4） 賃金構造基本統計調査は令和2年より集計方法が変更されている。

―般労働者

香川(B)

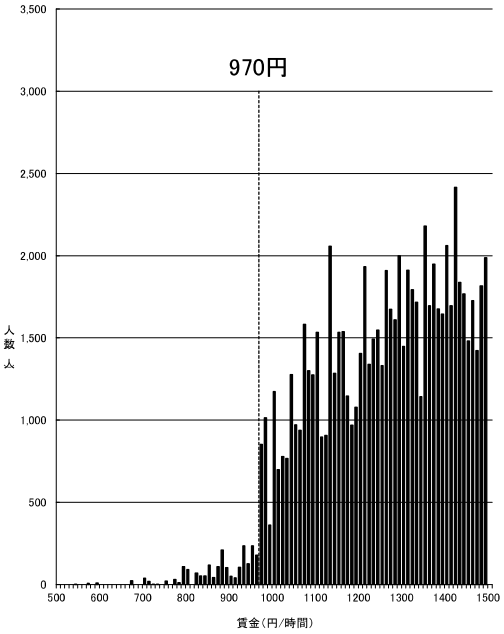

資料出所：厚生労働省「令和7年賃金構造基本統計調査特別集計」

（注1） グラフ内記載の額は令和6年度最低賃金額である。
（注2） 500円未満及び 1,500円以上の賃金分布はグラフ上省略している。
（注3） 賃金額は、所定内給与額（通勤手当、精皆勤手当、家族手当を含む。）を所定内実労働時間数で除したものである。
（注4） 賃金構造基本統計調査は令和2年より集計方法が変更されている。

―般労働者

岡山(B)

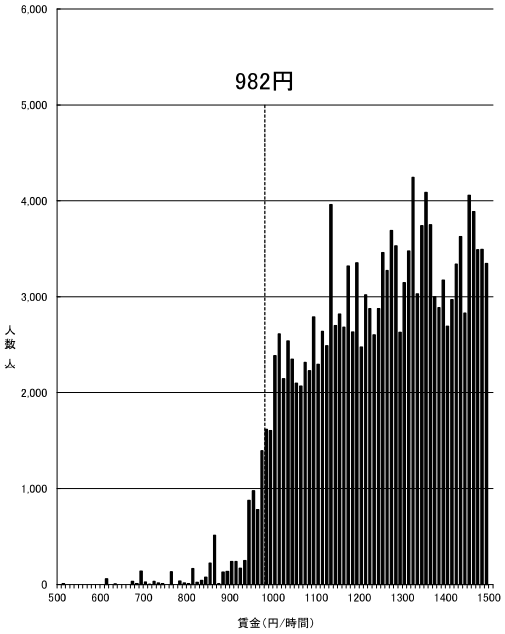

資料出所：厚生労働省「令和7年賃金構造基本統計調査特別集計」

（注1） グラフ内記載の額は令和6年度最低賃金額である。
（注2） 500円未満及び 1,500円以上の賃金分布はグラフ上省略している。
（注3） 賃金額は、所定内給与額（通勤手当、精皆勤手当、家族手当を含む。）を所定内実労働時間数で除したものである。
（注4） 賃金構造基本統計調査は令和2年より集計方法が変更されている。

―般労働者

福井(B)

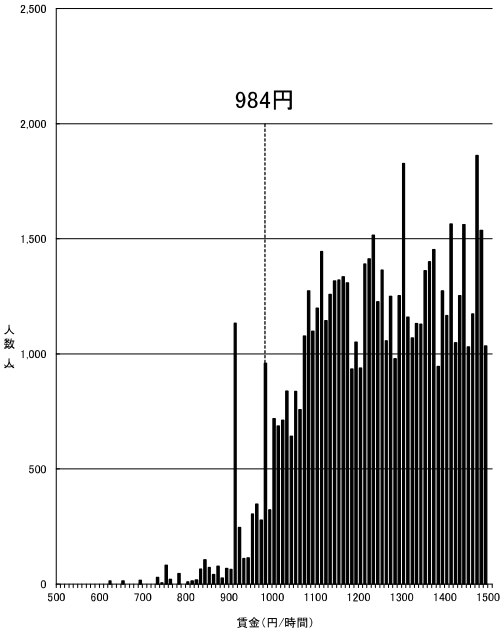

資料出所：厚生労働省「令和7年賃金構造基本統計調査特別集計」

（注1） グラフ内記載の額は令和6年度最低賃金額である。
（注2） 500円未満及び 1,500円以上の賃金分布はグラフ上省略している。
（注3） 賃金額は、所定内給与額（通勤手当、精皆勤手当、家族手当を含む。）を所定内実労働時間数で除したものである。
（注4） 賃金構造基本統計調査は令和2年より集計方法が変更されている。

―般労働者

奈良(B)

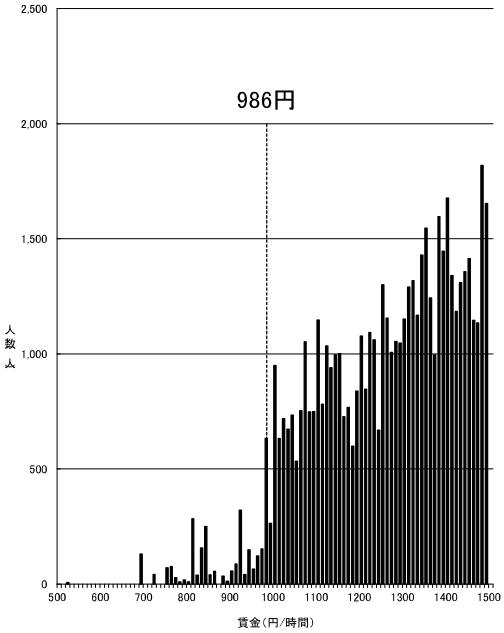

資料出所：厚生労働省「令和7年賃金構造基本統計調査特別集計」

（注1） グラフ内記載の額は令和6年度最低賃金額である。
（注2） 500円未満及び 1,500円以上の賃金分布はグラフ上省略している。
（注3） 賃金額は、所定内給与額（通勤手当、精皆勤手当、家族手当を含む。）を所定内実労働時間数で除したものである。
（注4） 賃金構造基本統計調査は令和2年より集計方法が変更されている。

―般労働者

山口(B)

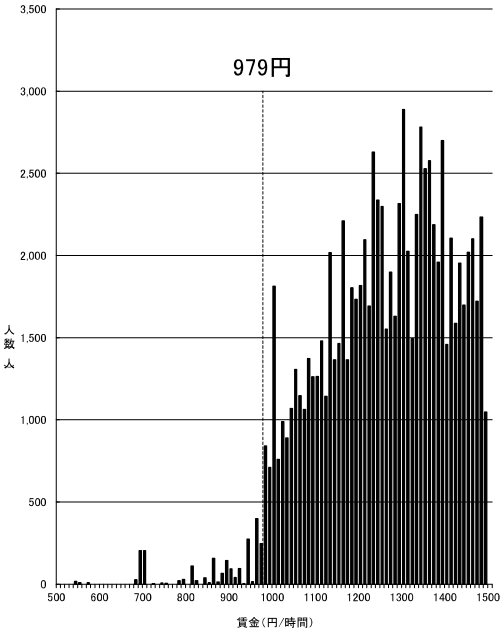

資料出所：厚生労働省「令和7年賃金構造基本統計調査特別集計」

（注1） グラフ内記載の額は令和6年度最低賃金額である。
（注2） 500円未満及び 1,500円以上の賃金分布はグラフ上省略している。
（注3） 賃金額は、所定内給与額（通勤手当、精皆勤手当、家族手当を含む。）を所定内実労働時間数で除したものである。
（注4） 賃金構造基本統計調査は令和2年より集計方法が変更されている。

―般労働者

長野(B)

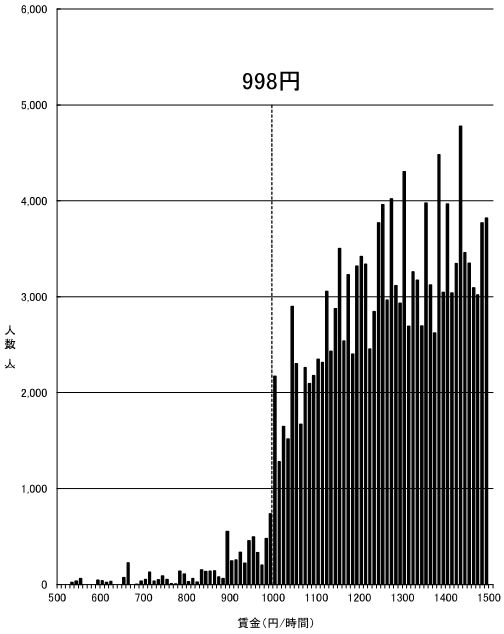

資料出所：厚生労働省「令和7年賃金構造基本統計調査特別集計」

（注1） グラフ内記載の額は令和6年度最低賃金額である。
（注2） 500円未満及び 1,500円以上の賃金分布はグラフ上省略している。
（注3） 賃金額は、所定内給与額（通勤手当、精皆勤手当、家族手当を含む。）を所定内実労働時間数で除したものである。
（注4） 賃金構造基本統計調査は令和2年より集計方法が変更されている。

―般労働者

北海道(B)

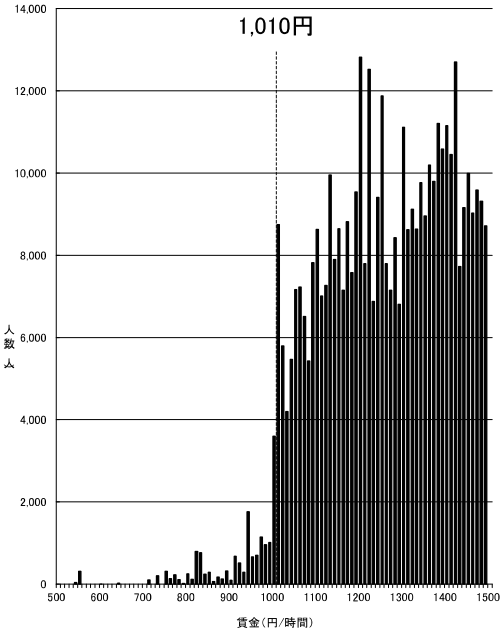

資料出所：厚生労働省「令和7年賃金構造基本統計調査特別集計」

（注1） グラフ内記載の額は令和6年度最低賃金額である。
（注2） 500円未満及び 1,500円以上の賃金分布はグラフ上省略している。
（注3） 賃金額は、所定内給与額（通勤手当、精皆勤手当、家族手当を含む。）を所定内実労働時間数で除したものである。
（注4） 賃金構造基本統計調査は令和2年より集計方法が変更されている。

―般労働者

岐阜(B)

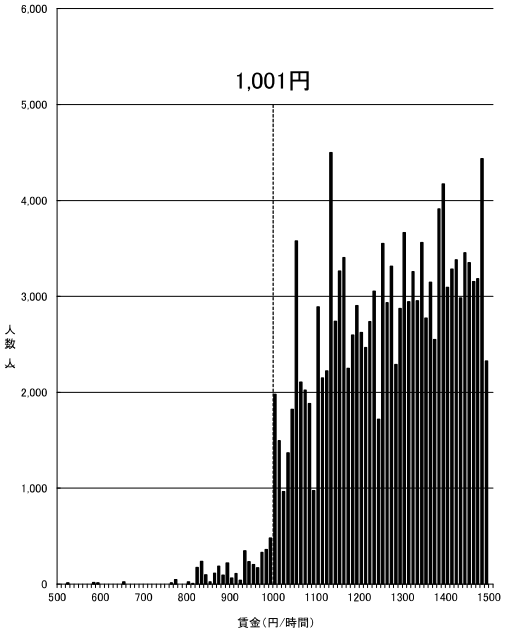

資料出所：厚生労働省「令和7年賃金構造基本統計調査特別集計」

（注1） グラフ内記載の額は令和6年度最低賃金額である。
（注2） 500円未満及び 1,500円以上の賃金分布はグラフ上省略している。
（注3） 賃金額は、所定内給与額（通勤手当、精皆勤手当、家族手当を含む。）を所定内実労働時間数で除したものである。
（注4） 賃金構造基本統計調査は令和2年より集計方法が変更されている。

―般労働者

徳島(B)

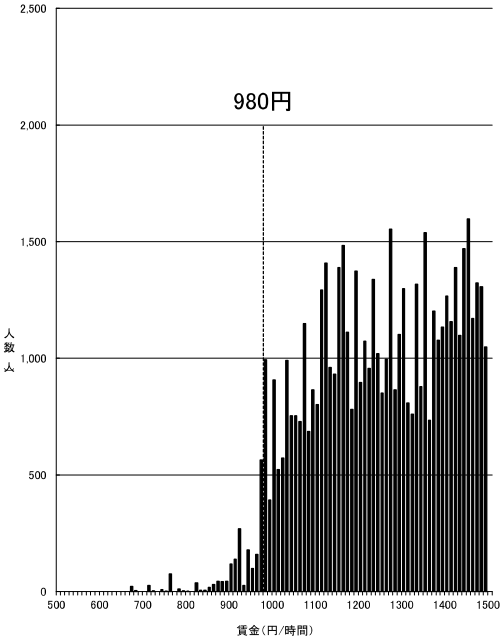

資料出所：厚生労働省「令和7年賃金構造基本統計調査特別集計」

（注1） グラフ内記載の額は令和6年度最低賃金額である。
（注2） 500円未満及び 1,500円以上の賃金分布はグラフ上省略している。
（注3） 賃金額は、所定内給与額（通勤手当、精皆勤手当、家族手当を含む。）を所定内実労働時間数で除したものである。
（注4） 賃金構造基本統計調査は令和2年より集計方法が変更されている。

―般労働者

福島(B)

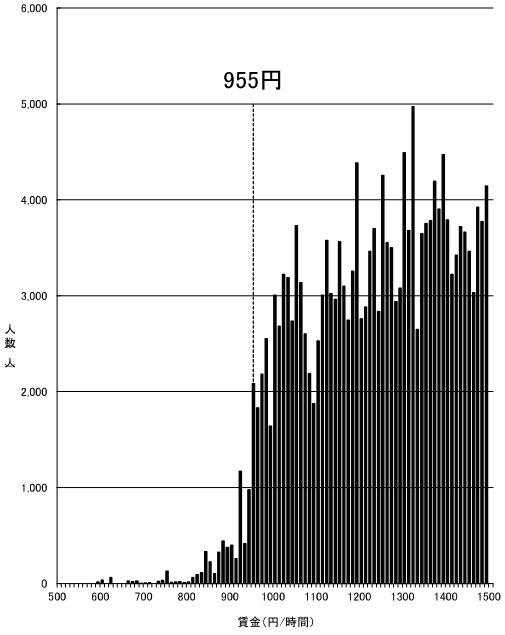

資料出所：厚生労働省「令和7年賃金構造基本統計調査特別集計」

（注1） グラフ内記載の額は令和6年度最低賃金額である。
（注2） 500円未満及び 1,500円以上の賃金分布はグラフ上省略している。
（注3） 賃金額は、所定内給与額（通勤手当、精皆勤手当、家族手当を含む。）を所定内実労働時間数で除したものである。
（注4） 賃金構造基本統計調査は令和2年より集計方法が変更されている。

―般労働者

新潟(B)

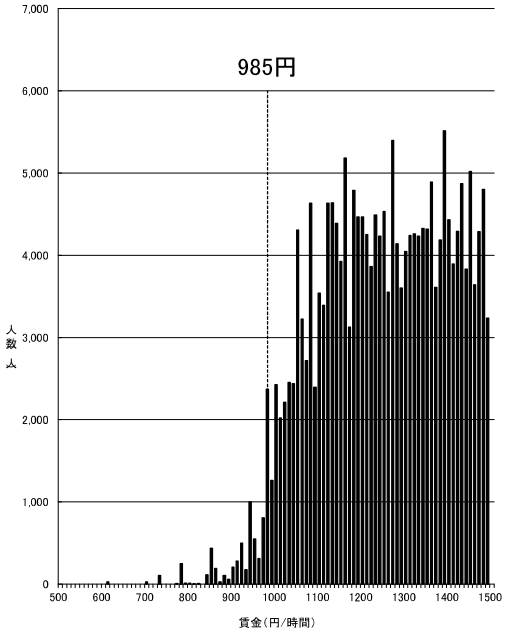

資料出所：厚生労働省「令和7年賃金構造基本統計調査特別集計」

（注1） グラフ内記載の額は令和6年度最低賃金額である。
（注2） 500円未満及び 1,500円以上の賃金分布はグラフ上省略している。
（注3） 賃金額は、所定内給与額（通勤手当、精皆勤手当、家族手当を含む。）を所定内実労働時間数で除したものである。
（注4） 賃金構造基本統計調査は令和2年より集計方法が変更されている。

―般労働者

和歌山(B)

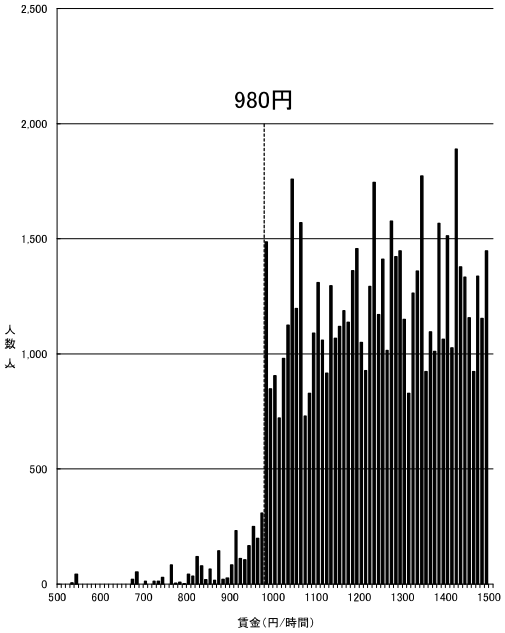

資料出所：厚生労働省「令和7年賃金構造基本統計調査特別集計」

（注1） グラフ内記載の額は令和6年度最低賃金額である。
（注2） 500円未満及び 1,500円以上の賃金分布はグラフ上省略している。
（注3） 賃金額は、所定内給与額（通勤手当、精皆勤手当、家族手当を含む。）を所定内実労働時間数で除したものである。
（注4） 賃金構造基本統計調査は令和2年より集計方法が変更されている。

―般労働者

愛媛(B)

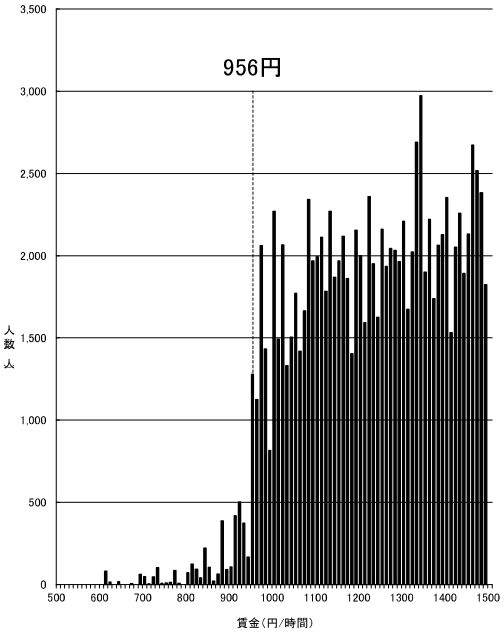

資料出所：厚生労働省「令和7年賃金構造基本統計調査特別集計」

（注1） グラフ内記載の額は令和6年度最低賃金額である。
（注2） 500円未満及び 1,500円以上の賃金分布はグラフ上省略している。
（注3） 賃金額は、所定内給与額（通勤手当、精皆勤手当、家族手当を含む。）を所定内実労働時間数で除したものである。
（注4） 賃金構造基本統計調査は令和2年より集計方法が変更されている。

―般労働者

島根(B)

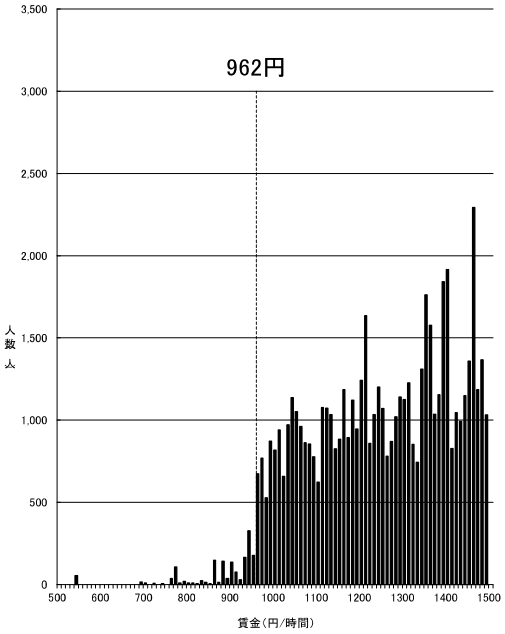

資料出所：厚生労働省「令和7年賃金構造基本統計調査特別集計」

（注1） グラフ内記載の額は令和6年度最低賃金額である。
（注2） 500円未満及び 1,500円以上の賃金分布はグラフ上省略している。
（注3） 賃金額は、所定内給与額（通勤手当、精皆勤手当、家族手当を含む。）を所定内実労働時間数で除したものである。
（注4） 賃金構造基本統計調査は令和2年より集計方法が変更されている。

―般労働者

大分(C)

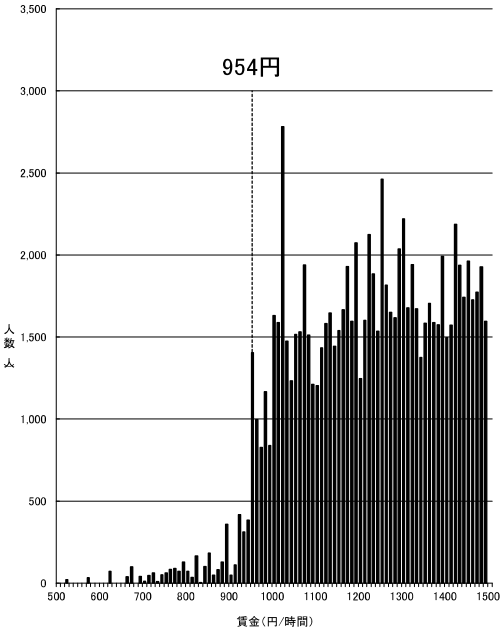

資料出所：厚生労働省「令和7年賃金構造基本統計調査特別集計」

（注1） グラフ内記載の額は令和6年度最低賃金額である。
（注2） 500円未満及び 1,500円以上の賃金分布はグラフ上省略している。
（注3） 賃金額は、所定内給与額（通勤手当、精皆勤手当、家族手当を含む。）を所定内実労働時間数で除したものである。
（注4） 賃金構造基本統計調査は令和2年より集計方法が変更されている。

―般労働者

熊本(C)

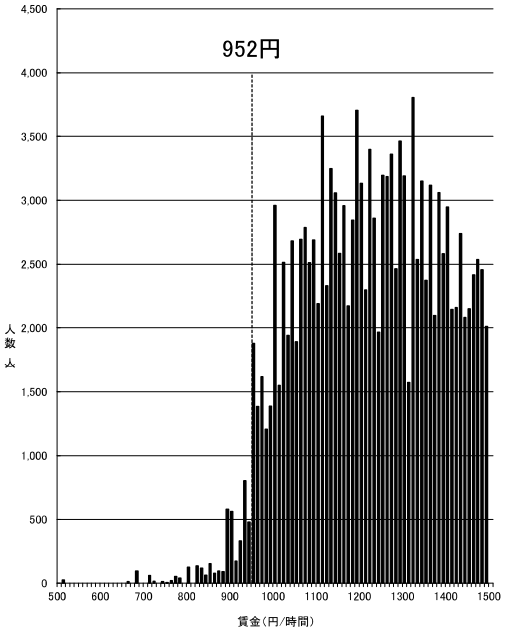

資料出所：厚生労働省「令和7年賃金構造基本統計調査特別集計」

（注1） グラフ内記載の額は令和6年度最低賃金額である。
（注2） 500円未満及び 1,500円以上の賃金分布はグラフ上省略している。
（注3） 賃金額は、所定内給与額（通勤手当、精皆勤手当、家族手当を含む。）を所定内実労働時間数で除したものである。
（注4） 賃金構造基本統計調査は令和2年より集計方法が変更されている。

―般労働者

山形(C)

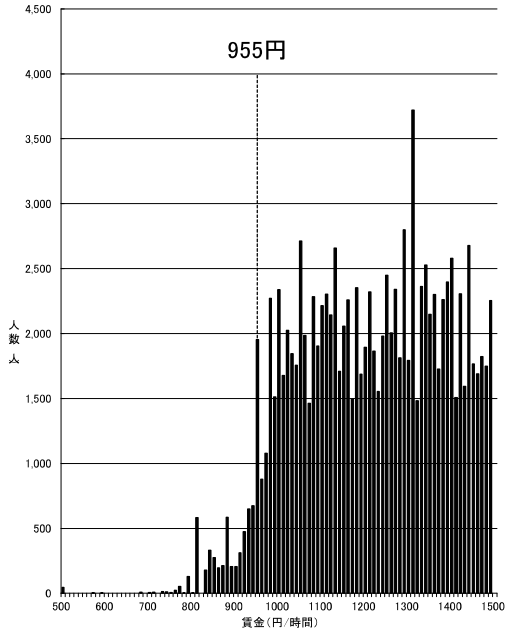

資料出所：厚生労働省「令和7年賃金構造基本統計調査特別集計」

（注1） グラフ内記載の額は令和6年度最低賃金額である。
（注2） 500円未満及び 1,500円以上の賃金分布はグラフ上省略している。
（注3） 賃金額は、所定内給与額（通勤手当、精皆勤手当、家族手当を含む。）を所定内実労働時間数で除したものである。
（注4） 賃金構造基本統計調査は令和2年より集計方法が変更されている。

―般労働者

佐賀(C)

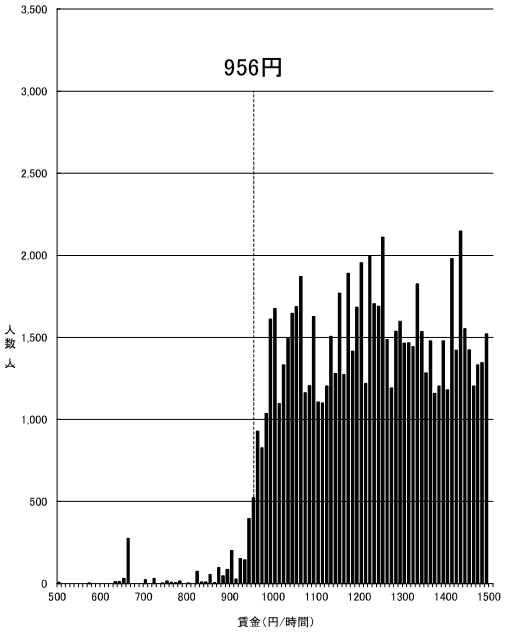

資料出所：厚生労働省「令和7年賃金構造基本統計調査特別集計」

（注1） グラフ内記載の額は令和6年度最低賃金額である。
（注2） 500円未満及び 1,500円以上の賃金分布はグラフ上省略している。
（注3） 賃金額は、所定内給与額（通勤手当、精皆勤手当、家族手当を含む。）を所定内実労働時間数で除したものである。
（注4） 賃金構造基本統計調査は令和2年より集計方法が変更されている。

―般労働者

長崎(C)

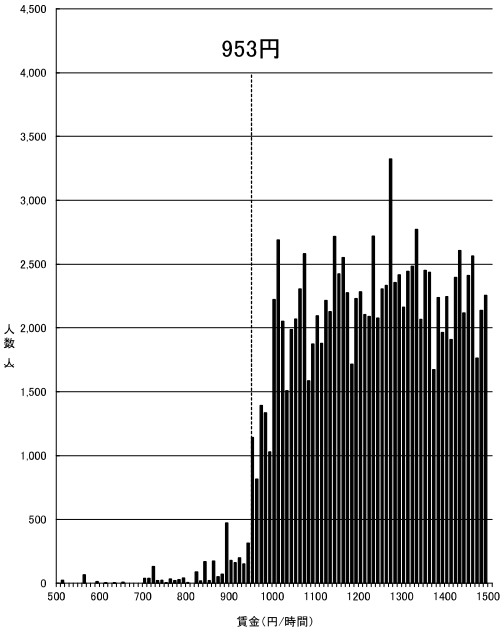

資料出所：厚生労働省「令和7年賃金構造基本統計調査特別集計」

（注1） グラフ内記載の額は令和6年度最低賃金額である。
（注2） 500円未満及び 1,500円以上の賃金分布はグラフ上省略している。
（注3） 賃金額は、所定内給与額（通勤手当、精皆勤手当、家族手当を含む。）を所定内実労働時間数で除したものである。
（注4） 賃金構造基本統計調査は令和2年より集計方法が変更されている。

―般労働者

岩手(C)

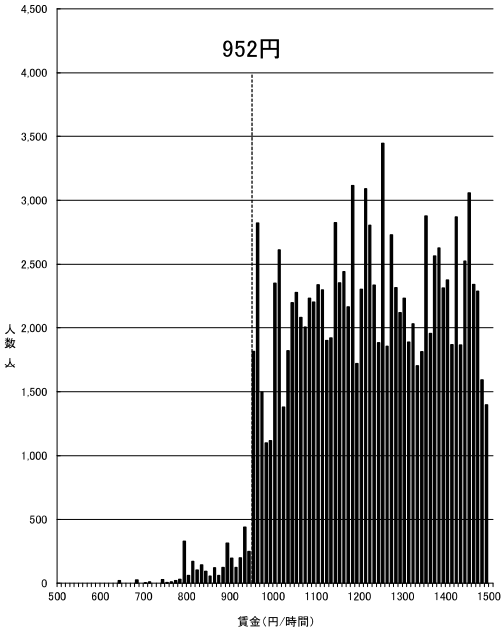

資料出所：厚生労働省「令和7年賃金構造基本統計調査特別集計」

（注1） グラフ内記載の額は令和6年度最低賃金額である。
（注2） 500円未満及び 1,500円以上の賃金分布はグラフ上省略している。
（注3） 賃金額は、所定内給与額（通勤手当、精皆勤手当、家族手当を含む。）を所定内実労働時間数で除したものである。
（注4） 賃金構造基本統計調査は令和2年より集計方法が変更されている。

―般労働者

高知(C)

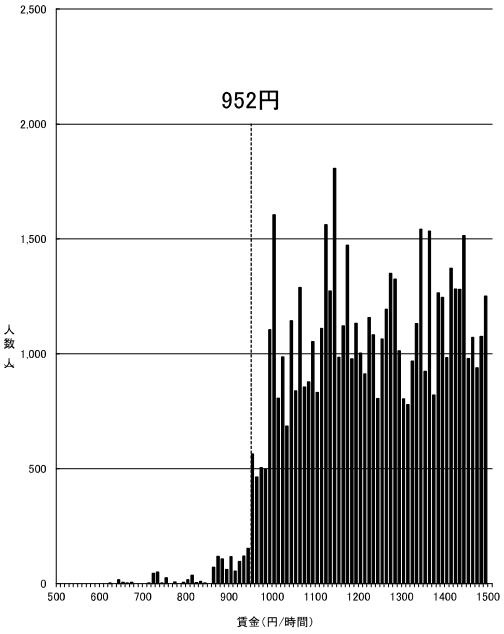

資料出所：厚生労働省「令和7年賃金構造基本統計調査特別集計」

（注1） グラフ内記載の額は令和6年度最低賃金額である。
（注2） 500円未満及び 1,500円以上の賃金分布はグラフ上省略している。
（注3） 賃金額は、所定内給与額（通勤手当、精皆勤手当、家族手当を含む。）を所定内実労働時間数で除したものである。
（注4） 賃金構造基本統計調査は令和2年より集計方法が変更されている。

―般労働者

鳥取(C)

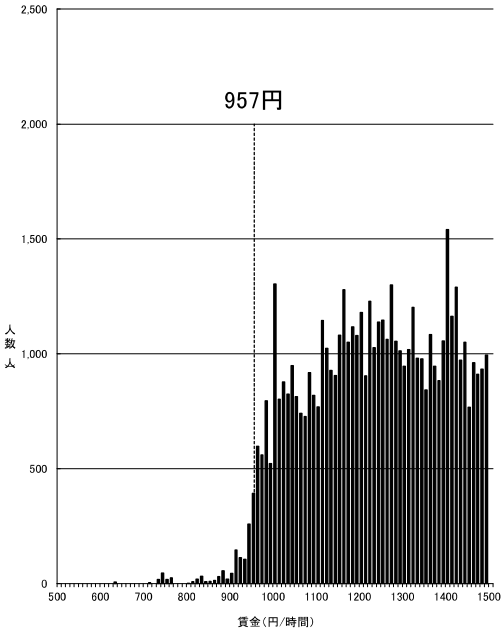

資料出所：厚生労働省「令和7年賃金構造基本統計調査特別集計」

（注1） グラフ内記載の額は令和6年度最低賃金額である。
（注2） 500円未満及び 1,500円以上の賃金分布はグラフ上省略している。
（注3） 賃金額は、所定内給与額（通勤手当、精皆勤手当、家族手当を含む。）を所定内実労働時間数で除したものである。
（注4） 賃金構造基本統計調査は令和2年より集計方法が変更されている。

―般労働者

秋田(C)

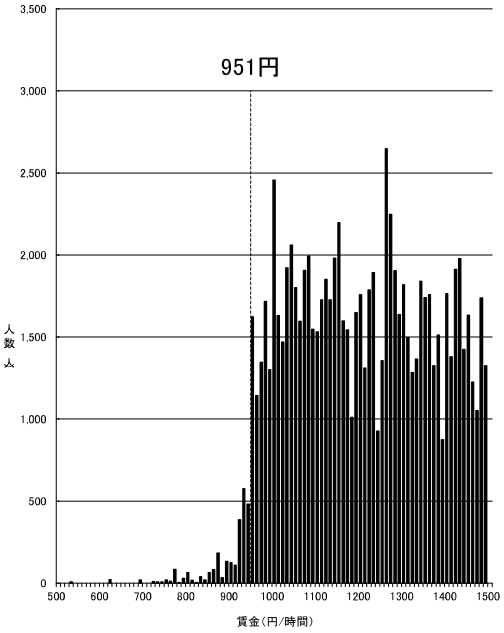

資料出所：厚生労働省「令和7年賃金構造基本統計調査特別集計」

（注1） グラフ内記載の額は令和6年度最低賃金額である。
（注2） 500円未満及び 1,500円以上の賃金分布はグラフ上省略している。
（注3） 賃金額は、所定内給与額（通勤手当、精皆勤手当、家族手当を含む。）を所定内実労働時間数で除したものである。
（注4） 賃金構造基本統計調査は令和2年より集計方法が変更されている。

―般労働者

鹿児島(C)

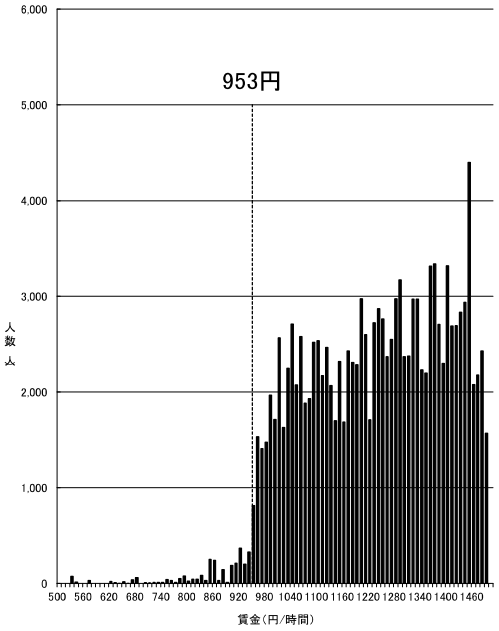

資料出所：厚生労働省「令和7年賃金構造基本統計調査特別集計」

（注1） グラフ内記載の額は令和6年度最低賃金額である。
（注2） 500円未満及び 1,500円以上の賃金分布はグラフ上省略している。
（注3） 賃金額は、所定内給与額（通勤手当、精皆勤手当、家族手当を含む。）を所定内実労働時間数で除したものである。
（注4） 賃金構造基本統計調査は令和2年より集計方法が変更されている。

―般労働者

宮崎(C)

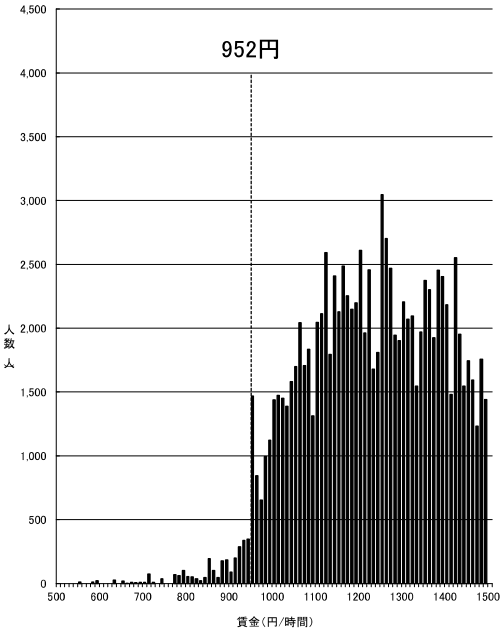

資料出所：厚生労働省「令和7年賃金構造基本統計調査特別集計」

（注1） グラフ内記載の額は令和6年度最低賃金額である。
（注2） 500円未満及び 1,500円以上の賃金分布はグラフ上省略している。
（注3） 賃金額は、所定内給与額（通勤手当、精皆勤手当、家族手当を含む。）を所定内実労働時間数で除したものである。
（注4） 賃金構造基本統計調査は令和2年より集計方法が変更されている。

―般労働者

青森(C)

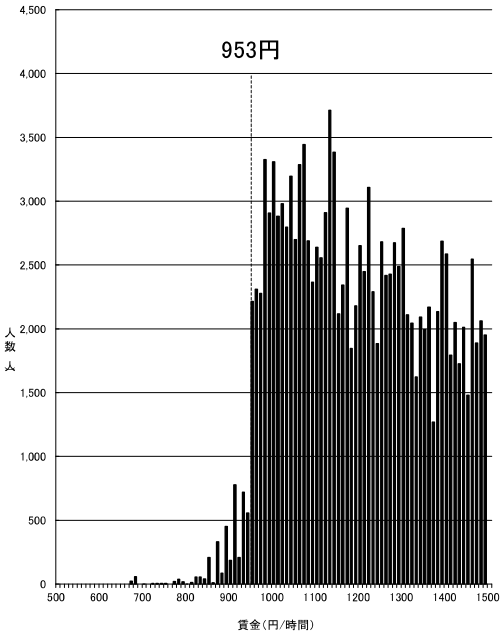

資料出所：厚生労働省「令和7年賃金構造基本統計調査特別集計」

（注1） グラフ内記載の額は令和6年度最低賃金額である。
（注2） 500円未満及び 1,500円以上の賃金分布はグラフ上省略している。
（注3） 賃金額は、所定内給与額（通勤手当、精皆勤手当、家族手当を含む。）を所定内実労働時間数で除したものである。
（注4） 賃金構造基本統計調査は令和2年より集計方法が変更されている。

―般労働者

沖縄(C)

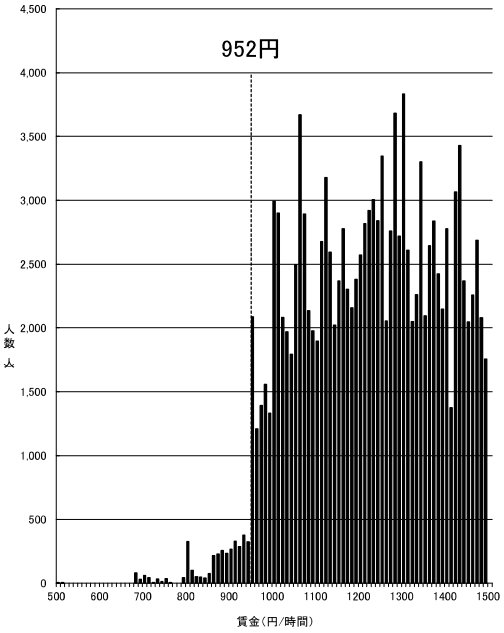

資料出所：厚生労働省「令和7年賃金構造基本統計調査特別集計」

（注1） グラフ内記載の額は令和6年度最低賃金額である。
（注2） 500円未満及び 1,500円以上の賃金分布はグラフ上省略している。
（注3） 賃金額は、所定内給与額（通勤手当、精皆勤手当、家族手当を含む。）を
所定内実労働時間数で除したものである。
（注4） 賃金構造基本統計調査は令和2年より集計方法が変更されている。

―般労働者

時間当たり賃金分布（短時間労働者）

資料No. ５－３

東京(A)

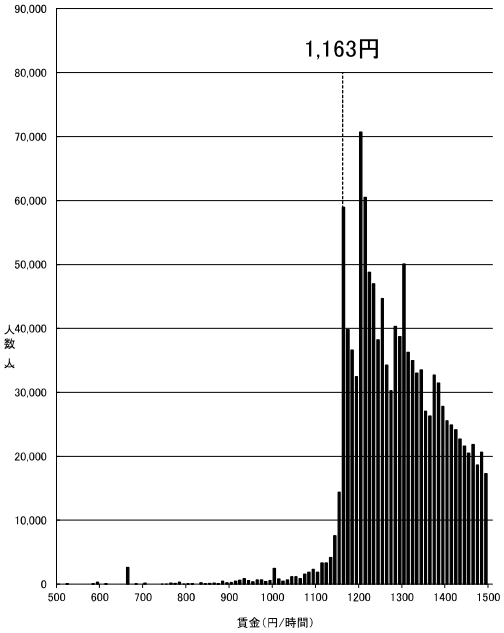

資料出所：厚生労働省「令和7年賃金構造基本統計調査特別集計」

（注1） グラフ内記載の額は令和6年度最低賃金額である。
（注2） 500円未満及び 1,500円以上の賃金分布はグラフ上省略している。
（注3） 賃金額は、所定内給与額（通勤手当、精皆勤手当、家族手当を含む。）を所定内実労働時間数で除したものである。
（注4） 賃金構造基本統計調査は令和2年より集計方法が変更されている。

短時間労働者

神奈川(A)

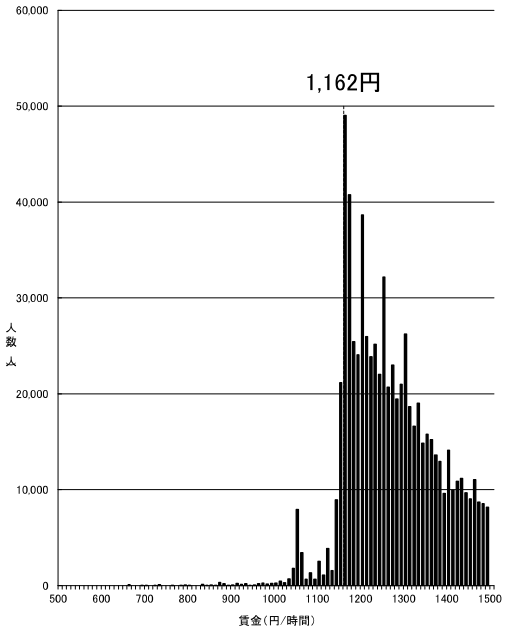

資料出所：厚生労働省「令和7年賃金構造基本統計調査特別集計」

（注1） グラフ内記載の額は令和6年度最低賃金額である。
（注2） 500円未満及び 1,500円以上の賃金分布はグラフ上省略している。
（注3） 賃金額は、所定内給与額（通勤手当、精皆勤手当、家族手当を含む。）を所定内実労働時間数で除したものである。
（注4） 賃金構造基本統計調査は令和2年より集計方法が変更されている。

短時間労働者

大阪(A)

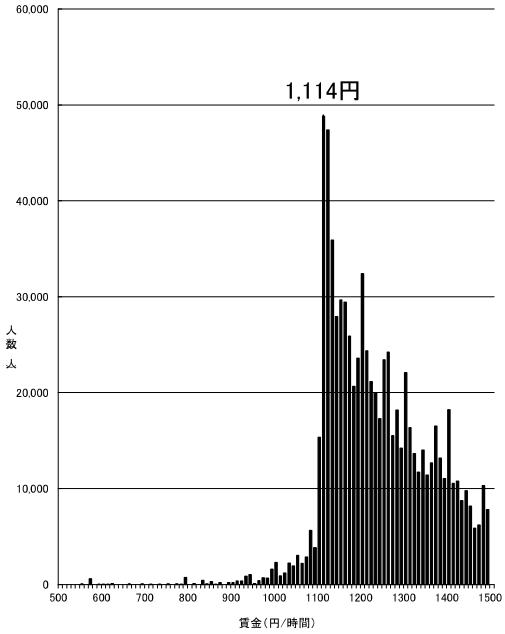

資料出所：厚生労働省「令和7年賃金構造基本統計調査特別集計」

（注1） グラフ内記載の額は令和6年度最低賃金額である。
（注2） 500円未満及び 1,500円以上の賃金分布はグラフ上省略している。
（注3） 賃金額は、所定内給与額（通勤手当、精皆勤手当、家族手当を含む。）を所定内実労働時間数で除したものである。
（注4） 賃金構造基本統計調査は令和2年より集計方法が変更されている。

短時間労働者

愛知(A)

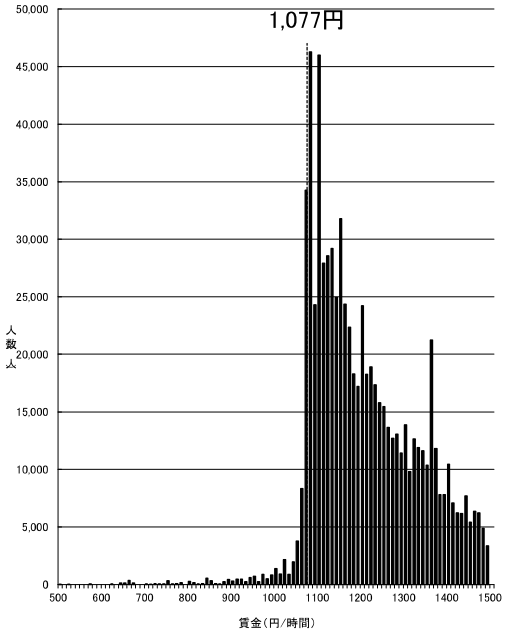

資料出所：厚生労働省「令和7年賃金構造基本統計調査特別集計」

（注1） グラフ内記載の額は令和6年度最低賃金額である。
（注2） 500円未満及び 1,500円以上の賃金分布はグラフ上省略している。
（注3） 賃金額は、所定内給与額（通勤手当、精皆勤手当、家族手当を含む。）を所定内実労働時間数で除したものである。
（注4） 賃金構造基本統計調査は令和2年より集計方法が変更されている。

短時間労働者

埼玉(A)

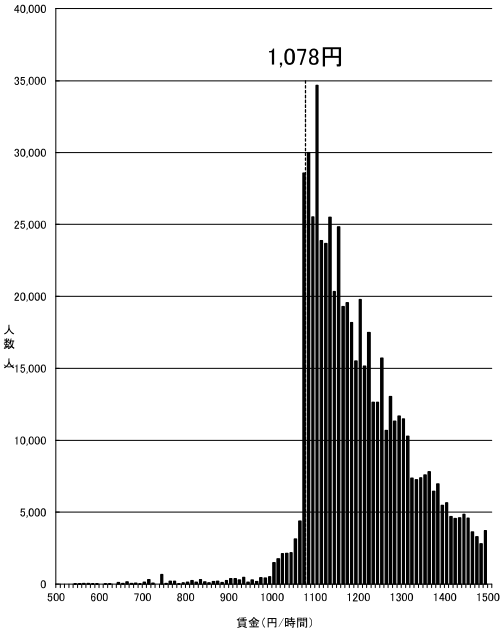

資料出所:厚生労働省「令和7年賃金構造基本統計調査特別集計」

(注1) グラフ内記載の額は令和6年度最低賃金額である。
(注2) 500円未満及び 1,500円以上の賃金分布はグラフ上省略している。
(注3) 賃金額は、所定内給与額(通勤手当、精皆勤手当、家族手当を含む。)を
所定内実労働時間数で除したものである。
(注4) 賃金構造基本統計調査は令和2年より集計方法が変更されている。

短時間労働者

千葉(A)

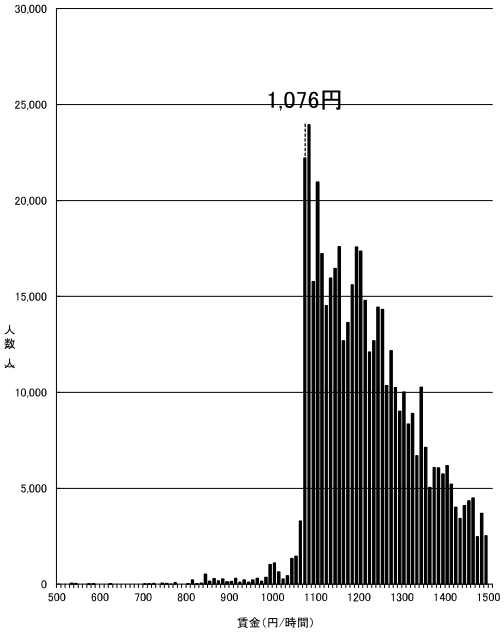

資料出所:厚生労働省「令和7年賃金構造基本統計調査特別集計」

(注1) グラフ内記載の額は令和6年度最低賃金額である。
(注2) 500円未満及び 1,500円以上の賃金分布はグラフ上省略している。
(注3) 賃金額は、所定内給与額(通勤手当、精皆勤手当、家族手当を含む。)を
所定内実労働時間数で除したものである。
(注4) 賃金構造基本統計調査は令和2年より集計方法が変更されている。

短時間労働者

兵庫(B)

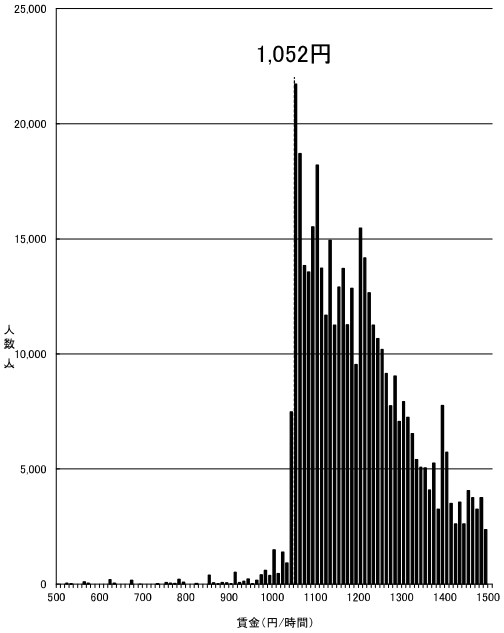

資料出所：厚生労働省「令和7年賃金構造基本統計調査特別集計」

（注1） グラフ内記載の額は令和6年度最低賃金額である。
（注2） 500円未満及び 1,500円以上の賃金分布はグラフ上省略している。
（注3） 賃金額は、所定内給与額（通勤手当、精皆勤手当、家族手当を含む。）を所定内実労働時間数で除したものである。
（注4） 賃金構造基本統計調査は令和2年より集計方法が変更されている。

短時間労働者

京都(B)

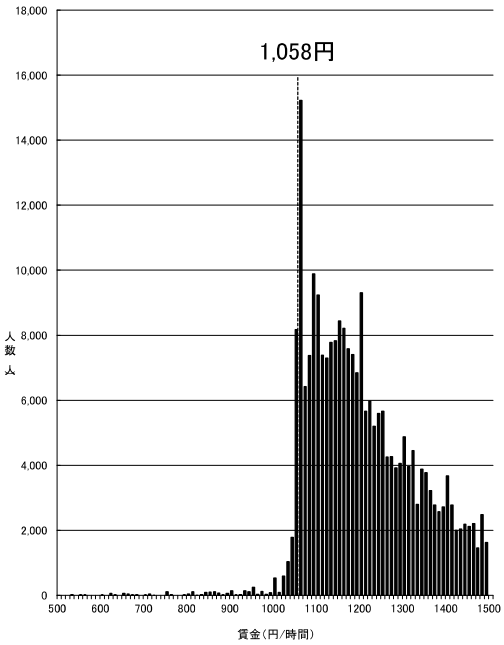

資料出所：厚生労働省「令和7年賃金構造基本統計調査特別集計」

（注1） グラフ内記載の額は令和6年度最低賃金額である。
（注2） 500円未満及び 1,500円以上の賃金分布はグラフ上省略している。
（注3） 賃金額は、所定内給与額（通勤手当、精皆勤手当、家族手当を含む。）を所定内実労働時間数で除したものである。
（注4） 賃金構造基本統計調査は令和2年より集計方法が変更されている。

短時間労働者

茨城(B)

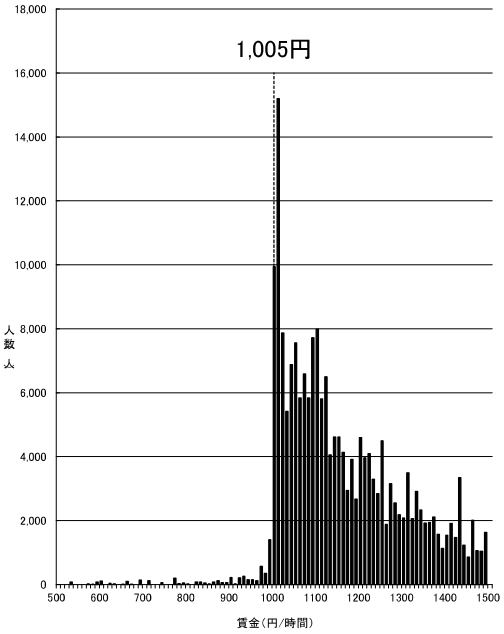

資料出所：厚生労働省「令和7年賃金構造基本統計調査特別集計」

（注1） グラフ内記載の額は令和6年度最低賃金額である。
（注2） 500円未満及び 1,500円以上の賃金分布はグラフ上省略している。
（注3） 賃金額は、所定内給与額（通勤手当、精皆勤手当、家族手当を含む。）を所定内実労働時間数で除したものである。
（注4） 賃金構造基本統計調査は令和2年より集計方法が変更されている。

短時間労働者

静岡(B)

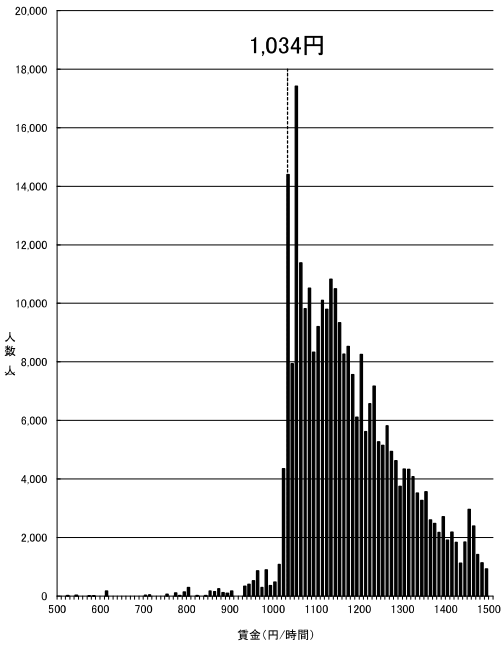

資料出所：厚生労働省「令和7年賃金構造基本統計調査特別集計」

（注1） グラフ内記載の額は令和6年度最低賃金額である。
（注2） 500円未満及び 1,500円以上の賃金分布はグラフ上省略している。
（注3） 賃金額は、所定内給与額（通勤手当、精皆勤手当、家族手当を含む。）を所定内実労働時間数で除したものである。
（注4） 賃金構造基本統計調査は令和2年より集計方法が変更されている。

短時間労働者

富山(B)

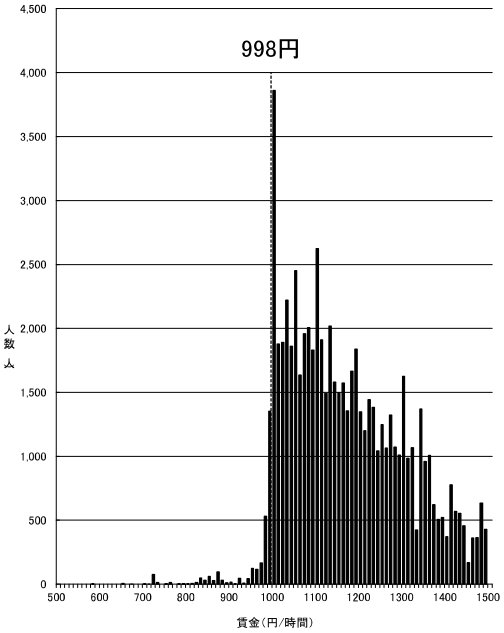

資料出所：厚生労働省「令和7年賃金構造基本統計調査特別集計」

（注1） グラフ内記載の額は令和6年度最低賃金額である。
（注2） 500円未満及び 1,500円以上の賃金分布はグラフ上省略している。
（注3） 賃金額は、所定内給与額（通勤手当、精皆勤手当、家族手当を含む。）を所定内実労働時間数で除したものである。
（注4） 賃金構造基本統計調査は令和2年より集計方法が変更されている。

短時間労働者

広島(B)

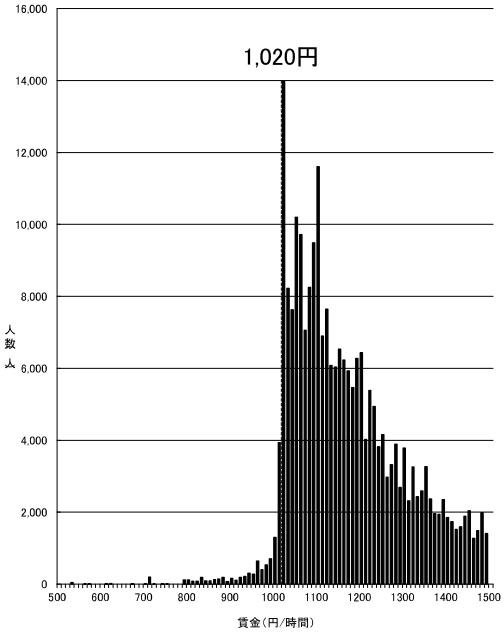

資料出所：厚生労働省「令和7年賃金構造基本統計調査特別集計」

（注1） グラフ内記載の額は令和6年度最低賃金額である。
（注2） 500円未満及び 1,500円以上の賃金分布はグラフ上省略している。
（注3） 賃金額は、所定内給与額（通勤手当、精皆勤手当、家族手当を含む。）を所定内実労働時間数で除したものである。
（注4） 賃金構造基本統計調査は令和2年より集計方法が変更されている。

短時間労働者

滋賀(B)

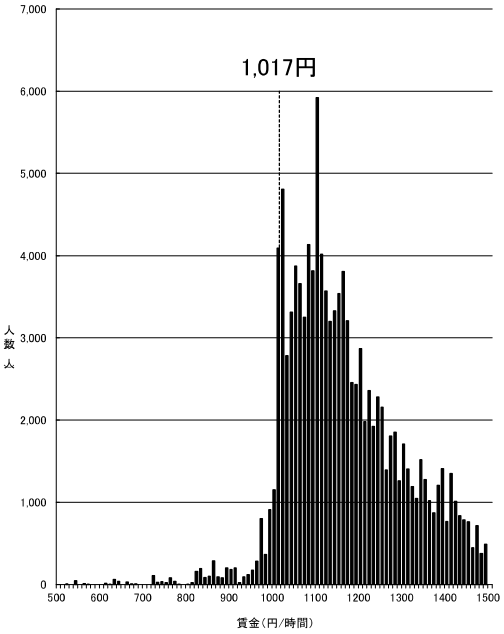

資料出所：厚生労働省「令和7年賃金構造基本統計調査特別集計」

（注1） グラフ内記載の額は令和6年度最低賃金額である。
（注2） 500円未満及び 1,500円以上の賃金分布はグラフ上省略している。
（注3） 賃金額は、所定内給与額（通勤手当、精皆勤手当、家族手当を含む。）を所定内実労働時間数で除したものである。
（注4） 賃金構造基本統計調査は令和2年より集計方法が変更されている。

短時間労働者

栃木(B)

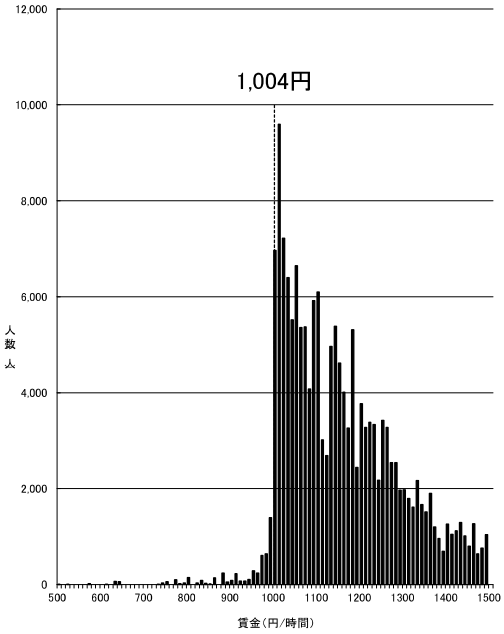

資料出所：厚生労働省「令和7年賃金構造基本統計調査特別集計」

（注1） グラフ内記載の額は令和6年度最低賃金額である。
（注2） 500円未満及び 1,500円以上の賃金分布はグラフ上省略している。
（注3） 賃金額は、所定内給与額（通勤手当、精皆勤手当、家族手当を含む。）を所定内実労働時間数で除したものである。
（注4） 賃金構造基本統計調査は令和2年より集計方法が変更されている。

短時間労働者

群馬(B)

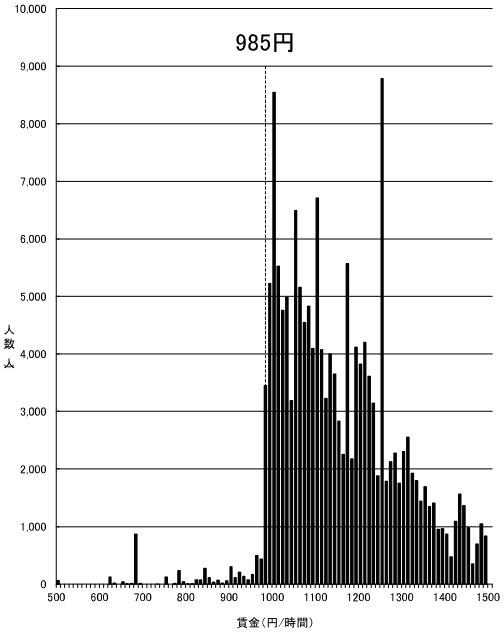

資料出所：厚生労働省「令和7年賃金構造基本統計調査特別集計」

（注1） グラフ内記載の額は令和6年度最低賃金額である。
（注2） 500円未満及び 1,500円以上の賃金分布はグラフ上省略している。
（注3） 賃金額は、所定内給与額（通勤手当、精皆勤手当、家族手当を含む。）を所定内実労働時間数で除したものである。
（注4） 賃金構造基本統計調査は令和2年より集計方法が変更されている。

短時間労働者

宮城(B)

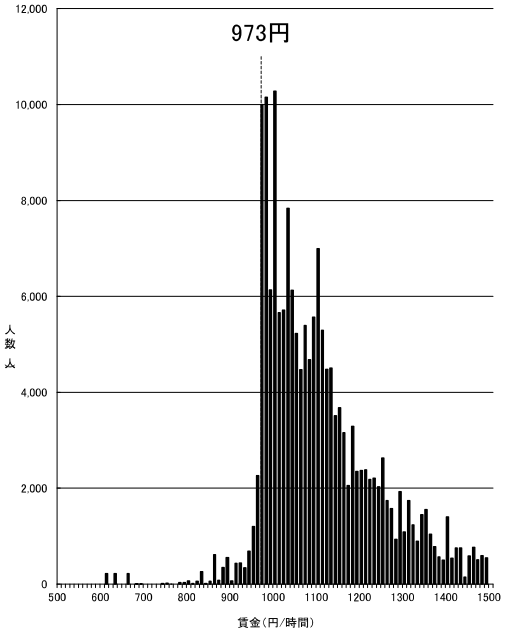

資料出所：厚生労働省「令和7年賃金構造基本統計調査特別集計」

（注1） グラフ内記載の額は令和6年度最低賃金額である。
（注2） 500円未満及び 1,500円以上の賃金分布はグラフ上省略している。
（注3） 賃金額は、所定内給与額（通勤手当、精皆勤手当、家族手当を含む。）を所定内実労働時間数で除したものである。
（注4） 賃金構造基本統計調査は令和2年より集計方法が変更されている。

短時間労働者

山梨(B)

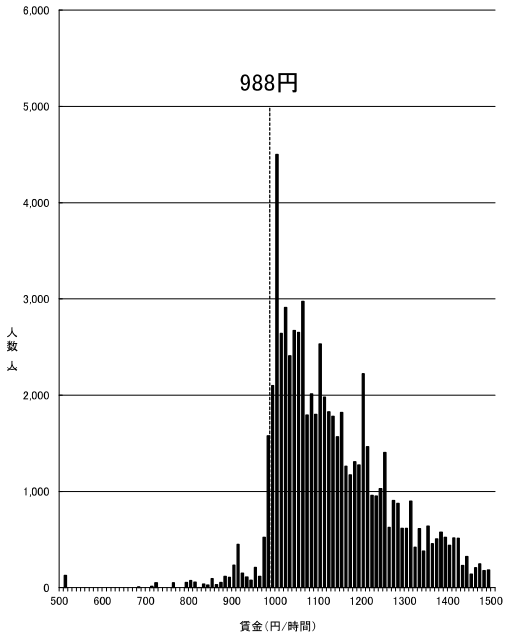

資料出所：厚生労働省「令和7年賃金構造基本統計調査特別集計」

（注1） グラフ内記載の額は令和6年度最低賃金額である。
（注2） 500円未満及び 1,500円以上の賃金分布はグラフ上省略している。
（注3） 賃金額は、所定内給与額（通勤手当、精皆勤手当、家族手当を含む。）を所定内実労働時間数で除したものである。
（注4） 賃金構造基本統計調査は令和2年より集計方法が変更されている。

短時間労働者

三重(B)

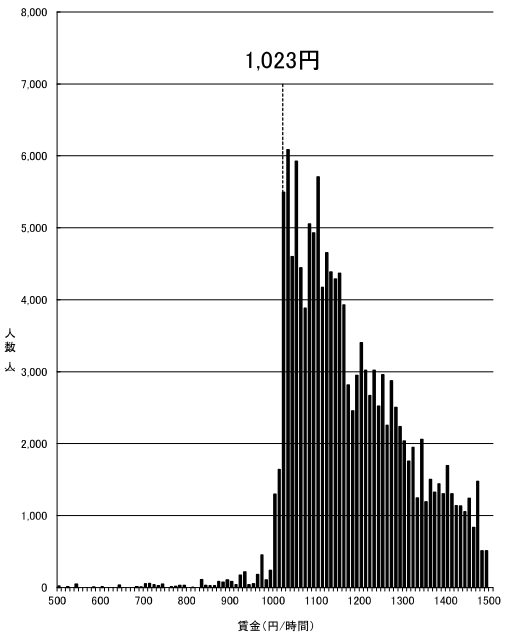

資料出所：厚生労働省「令和7年賃金構造基本統計調査特別集計」

（注1） グラフ内記載の額は令和6年度最低賃金額である。
（注2） 500円未満及び 1,500円以上の賃金分布はグラフ上省略している。
（注3） 賃金額は、所定内給与額（通勤手当、精皆勤手当、家族手当を含む。）を所定内実労働時間数で除したものである。
（注4） 賃金構造基本統計調査は令和2年より集計方法が変更されている。

短時間労働者

石川(B)

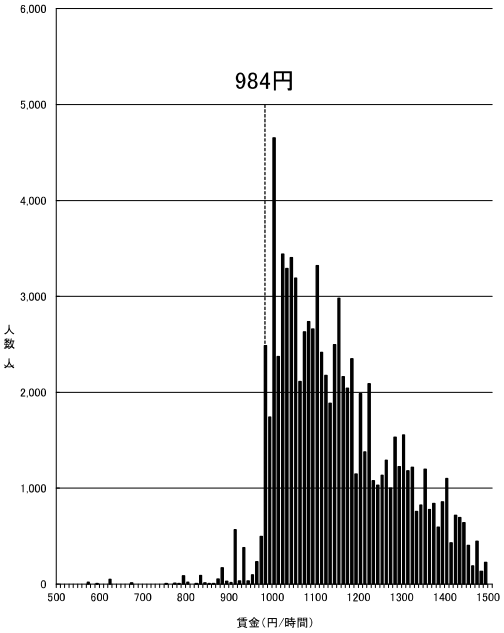

資料出所：厚生労働省「令和7年賃金構造基本統計調査特別集計」

（注1） グラフ内記載の額は令和6年度最低賃金額である。
（注2） 500円未満及び 1,500円以上の賃金分布はグラフ上省略している。
（注3） 賃金額は、所定内給与額（通勤手当、精皆勤手当、家族手当を含む。）を所定内実労働時間数で除したものである。
（注4） 賃金構造基本統計調査は令和2年より集計方法が変更されている。

短時間労働者

福岡(B)

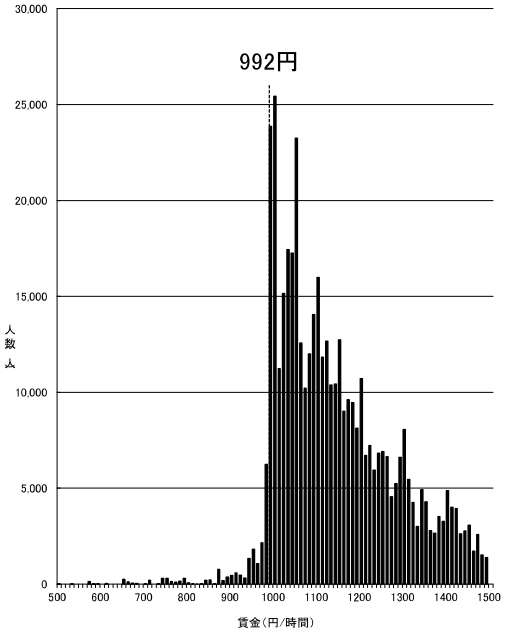

資料出所：厚生労働省「令和7年賃金構造基本統計調査特別集計」

（注1） グラフ内記載の額は令和6年度最低賃金額である。
（注2） 500円未満及び 1,500円以上の賃金分布はグラフ上省略している。
（注3） 賃金額は、所定内給与額（通勤手当、精皆勤手当、家族手当を含む。）を所定内実労働時間数で除したものである。
（注4） 賃金構造基本統計調査は令和2年より集計方法が変更されている。

短時間労働者

香川(B)

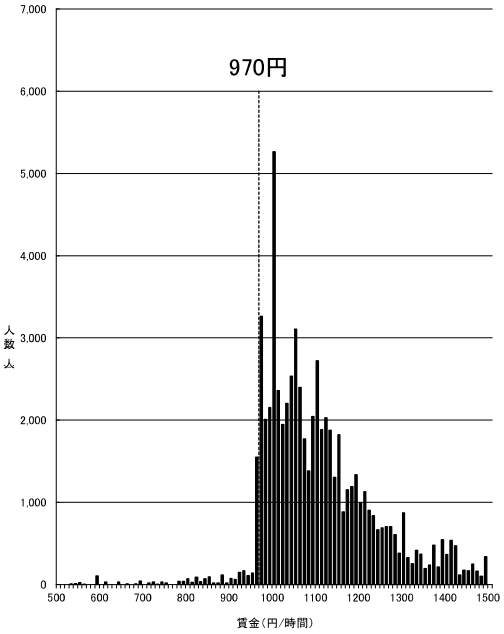

資料出所：厚生労働省「令和7年賃金構造基本統計調査特別集計」

（注1） グラフ内記載の額は令和6年度最低賃金額である。
（注2） 500円未満及び 1,500円以上の賃金分布はグラフ上省略している。
（注3） 賃金額は、所定内給与額（通勤手当、精皆勤手当、家族手当を含む。）を所定内実労働時間数で除したものである。
（注4） 賃金構造基本統計調査は令和2年より集計方法が変更されている。

短時間労働者

岡山(B)

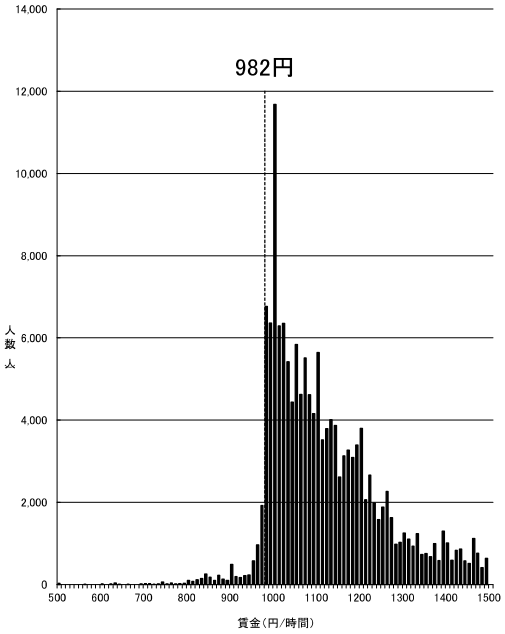

資料出所：厚生労働省「令和7年賃金構造基本統計調査特別集計」

（注1） グラフ内記載の額は令和6年度最低賃金額である。
（注2） 500円未満及び 1,500円以上の賃金分布はグラフ上省略している。
（注3） 賃金額は、所定内給与額（通勤手当、精皆勤手当、家族手当を含む。）を所定内実労働時間数で除したものである。
（注4） 賃金構造基本統計調査は令和2年より集計方法が変更されている。

短時間労働者

福井(B)

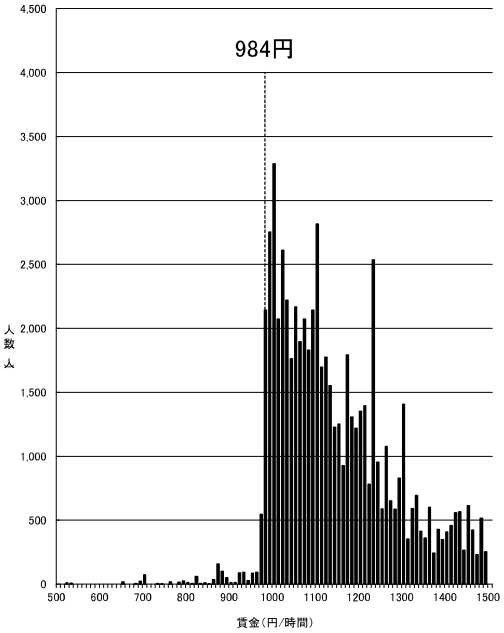

資料出所：厚生労働省「令和7年賃金構造基本統計調査特別集計」

（注1） グラフ内記載の額は令和6年度最低賃金額である。
（注2） 500円未満及び 1,500円以上の賃金分布はグラフ上省略している。
（注3） 賃金額は、所定内給与額（通勤手当、精皆勤手当、家族手当を含む。）を所定内実労働時間数で除したものである。
（注4） 賃金構造基本統計調査は令和2年より集計方法が変更されている。

短時間労働者

奈良(B)

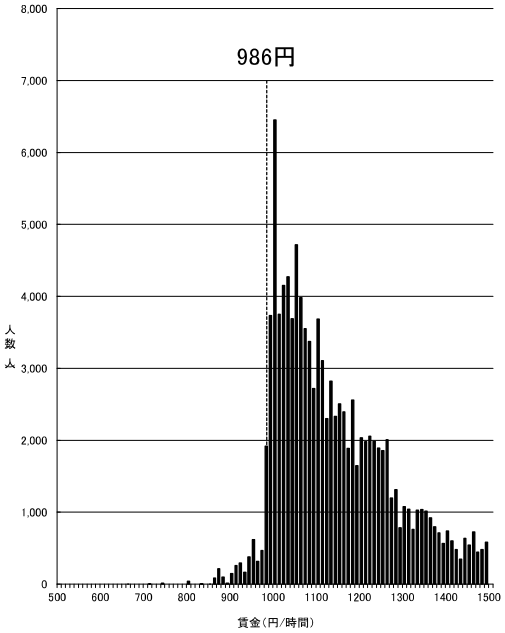

資料出所：厚生労働省「令和7年賃金構造基本統計調査特別集計」

（注1） グラフ内記載の額は令和6年度最低賃金額である。
（注2） 500円未満及び 1,500円以上の賃金分布はグラフ上省略している。
（注3） 賃金額は、所定内給与額（通勤手当、精皆勤手当、家族手当を含む。）を所定内実労働時間数で除したものである。
（注4） 賃金構造基本統計調査は令和2年より集計方法が変更されている。

短時間労働者

山口(B)

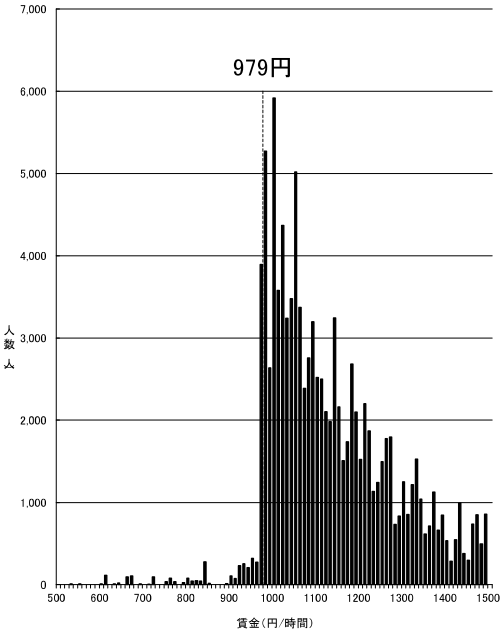

資料出所：厚生労働省「令和7年賃金構造基本統計調査特別集計」

（注1） グラフ内記載の額は令和6年度最低賃金額である。
（注2） 500円未満及び 1,500円以上の賃金分布はグラフ上省略している。
（注3） 賃金額は、所定内給与額（通勤手当、精皆勤手当、家族手当を含む。）を所定内実労働時間数で除したものである。
（注4） 賃金構造基本統計調査は令和2年より集計方法が変更されている。

短時間労働者

長野(B)

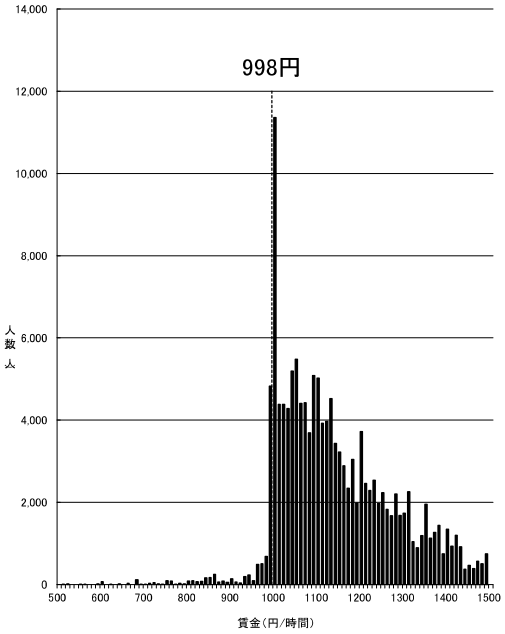

資料出所：厚生労働省「令和7年賃金構造基本統計調査特別集計」

（注1） グラフ内記載の額は令和6年度最低賃金額である。
（注2） 500円未満及び 1,500円以上の賃金分布はグラフ上省略している。
（注3） 賃金額は、所定内給与額（通勤手当、精皆勤手当、家族手当を含む。）を所定内実労働時間数で除したものである。
（注4） 賃金構造基本統計調査は令和2年より集計方法が変更されている。

短時間労働者

北海道(B)

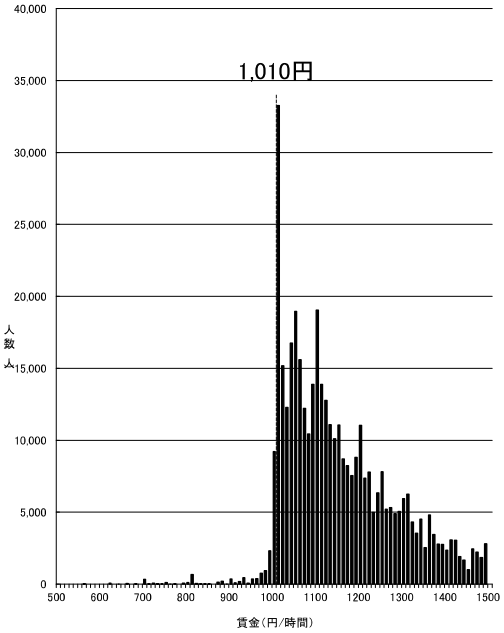

資料出所：厚生労働省「令和7年賃金構造基本統計調査特別集計」

（注1） グラフ内記載の額は令和6年度最低賃金額である。
（注2） 500円未満及び 1,500円以上の賃金分布はグラフ上省略している。
（注3） 賃金額は、所定内給与額（通勤手当、精皆勤手当、家族手当を含む。）を所定内実労働時間数で除したものである。
（注4） 賃金構造基本統計調査は令和2年より集計方法が変更されている。

短時間労働者

岐阜(B)

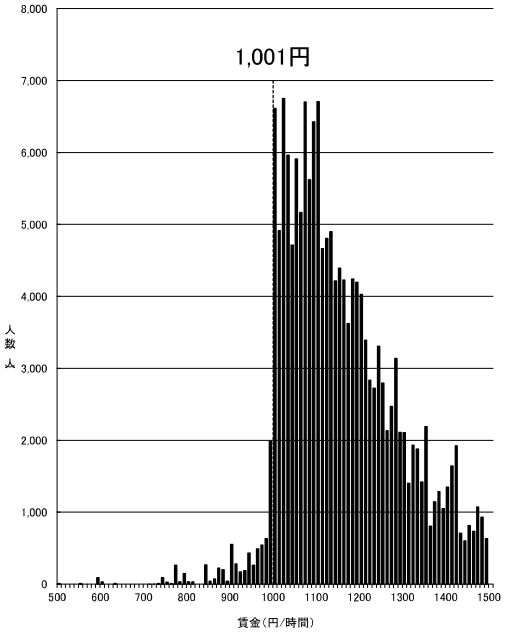

資料出所：厚生労働省「令和7年賃金構造基本統計調査特別集計」

（注1） グラフ内記載の額は令和6年度最低賃金額である。
（注2） 500円未満及び 1,500円以上の賃金分布はグラフ上省略している。
（注3） 賃金額は、所定内給与額（通勤手当、精皆勤手当、家族手当を含む。）を所定内実労働時間数で除したものである。
（注4） 賃金構造基本統計調査は令和2年より集計方法が変更されている。

短時間労働者

徳島(B)

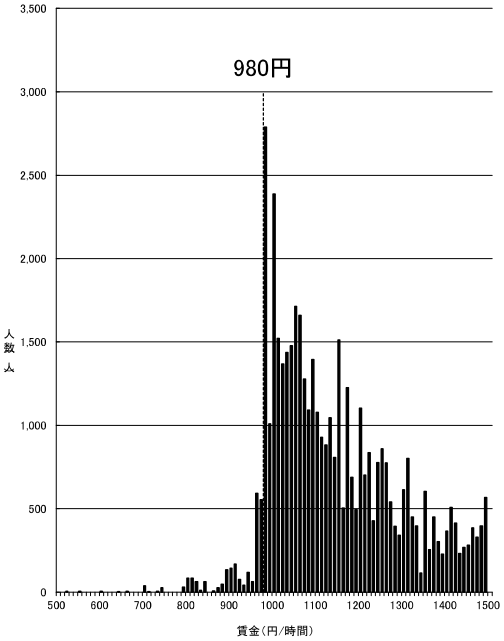

資料出所：厚生労働省「令和7年賃金構造基本統計調査特別集計」

（注1） グラフ内記載の額は令和6年度最低賃金額である。
（注2） 500円未満及び 1,500円以上の賃金分布はグラフ上省略している。
（注3） 賃金額は、所定内給与額（通勤手当、精皆勤手当、家族手当を含む。）を所定内実労働時間数で除したものである。
（注4） 賃金構造基本統計調査は令和2年より集計方法が変更されている。

短時間労働者

福島(B)

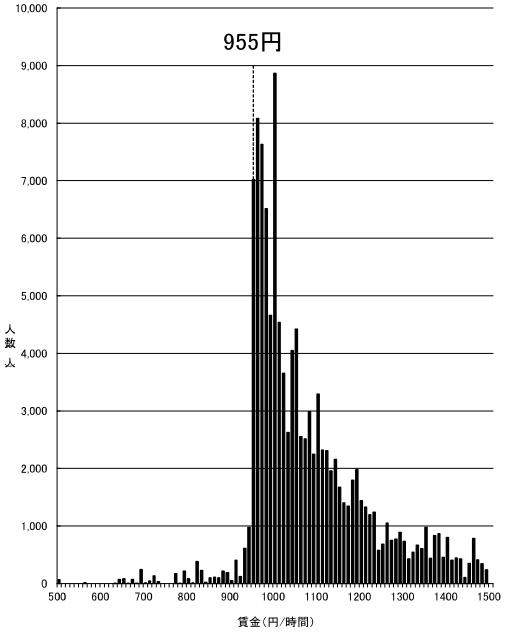

資料出所：厚生労働省「令和7年賃金構造基本統計調査特別集計」

（注1） グラフ内記載の額は令和6年度最低賃金額である。
（注2） 500円未満及び 1,500円以上の賃金分布はグラフ上省略している。
（注3） 賃金額は、所定内給与額（通勤手当、精皆勤手当、家族手当を含む。）を所定内実労働時間数で除したものである。
（注4） 賃金構造基本統計調査は令和2年より集計方法が変更されている。

短時間労働者

新潟(B)

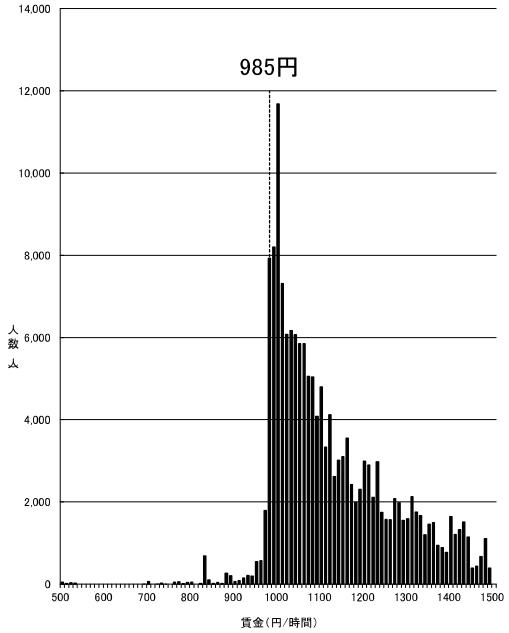

資料出所：厚生労働省「令和7年賃金構造基本統計調査特別集計」

（注1） グラフ内記載の額は令和6年度最低賃金額である。
（注2） 500円未満及び 1,500円以上の賃金分布はグラフ上省略している。
（注3） 賃金額は、所定内給与額（通勤手当、精皆勤手当、家族手当を含む。）を所定内実労働時間数で除したものである。
（注4） 賃金構造基本統計調査は令和2年より集計方法が変更されている。

短時間労働者

和歌山(B)

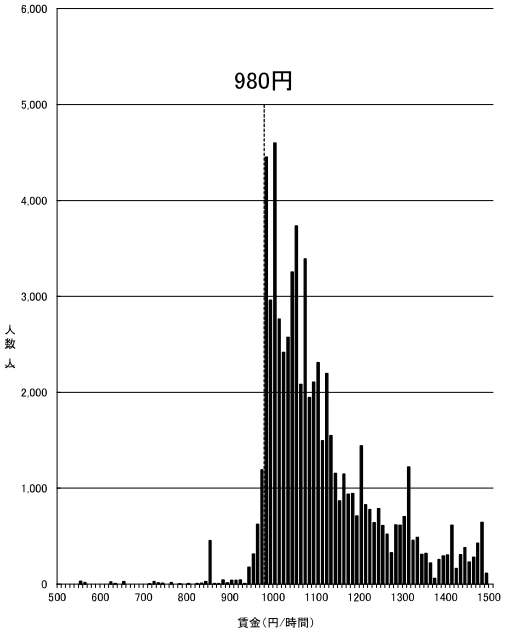

資料出所：厚生労働省「令和7年賃金構造基本統計調査特別集計」

（注1） グラフ内記載の額は令和6年度最低賃金額である。
（注2） 500円未満及び 1,500円以上の賃金分布はグラフ上省略している。
（注3） 賃金額は、所定内給与額（通勤手当、精皆勤手当、家族手当を含む。）を所定内実労働時間数で除したものである。
（注4） 賃金構造基本統計調査は令和2年より集計方法が変更されている。

短時間労働者

愛媛(B)

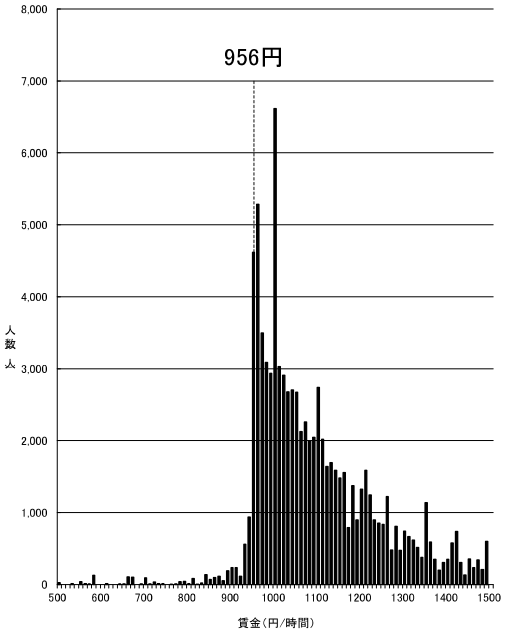

資料出所：厚生労働省「令和7年賃金構造基本統計調査特別集計」

（注1） グラフ内記載の額は令和6年度最低賃金額である。
（注2） 500円未満及び 1,500円以上の賃金分布はグラフ上省略している。
（注3） 賃金額は、所定内給与額（通勤手当、精皆勤手当、家族手当を含む。）を所定内実労働時間数で除したものである。
（注4） 賃金構造基本統計調査は令和2年より集計方法が変更されている。

短時間労働者

島根(B)

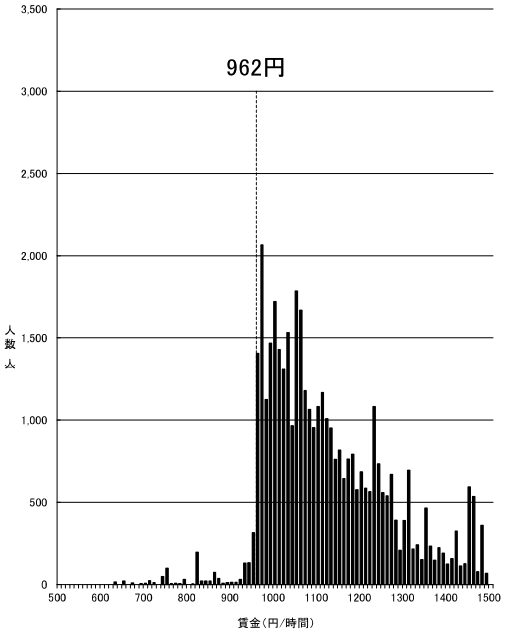

資料出所：厚生労働省「令和7年賃金構造基本統計調査特別集計」

（注1） グラフ内記載の額は令和6年度最低賃金額である。
（注2） 500円未満及び 1,500円以上の賃金分布はグラフ上省略している。
（注3） 賃金額は、所定内給与額（通勤手当、精皆勤手当、家族手当を含む。）を所定内実労働時間数で除したものである。
（注4） 賃金構造基本統計調査は令和2年より集計方法が変更されている。

短時間労働者

大分(C)

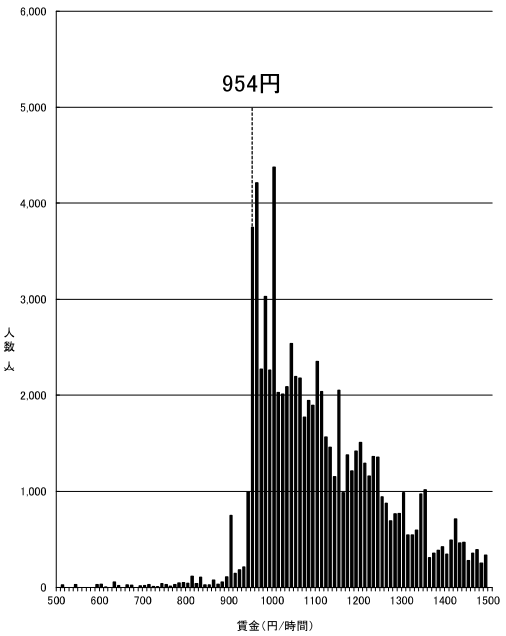

資料出所：厚生労働省「令和7年賃金構造基本統計調査特別集計」

（注1） グラフ内記載の額は令和6年度最低賃金額である。
（注2） 500円未満及び 1,500円以上の賃金分布はグラフ上省略している。
（注3） 賃金額は、所定内給与額（通勤手当、精皆勤手当、家族手当を含む。）を所定内実労働時間数で除したものである。
（注4） 賃金構造基本統計調査は令和2年より集計方法が変更されている。

短時間労働者

熊本(C)

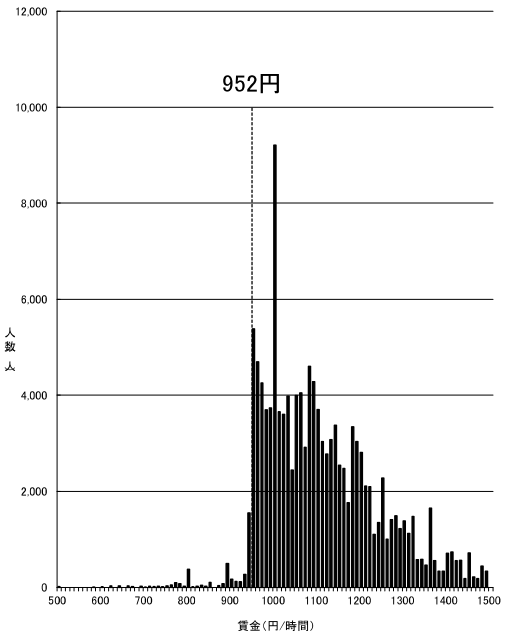

資料出所：厚生労働省「令和7年賃金構造基本統計調査特別集計」

（注1） グラフ内記載の額は令和6年度最低賃金額である。
（注2） 500円未満及び 1,500円以上の賃金分布はグラフ上省略している。
（注3） 賃金額は、所定内給与額（通勤手当、精皆勤手当、家族手当を含む。）を所定内実労働時間数で除したものである。
（注4） 賃金構造基本統計調査は令和2年より集計方法が変更されている。

短時間労働者

山形(C)

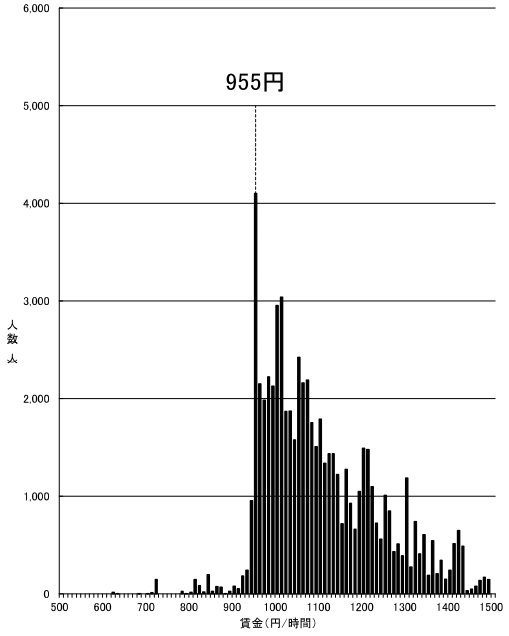

資料出所：厚生労働省「令和7年賃金構造基本統計調査特別集計」

（注1） グラフ内記載の額は令和6年度最低賃金額である。
（注2） 500円未満及び 1,500円以上の賃金分布はグラフ上省略している。
（注3） 賃金額は、所定内給与額（通勤手当、精皆勤手当、家族手当を含む。）を所定内実労働時間数で除したものである。
（注4） 賃金構造基本統計調査は令和2年より集計方法が変更されている。

短時間労働者

佐賀(C)

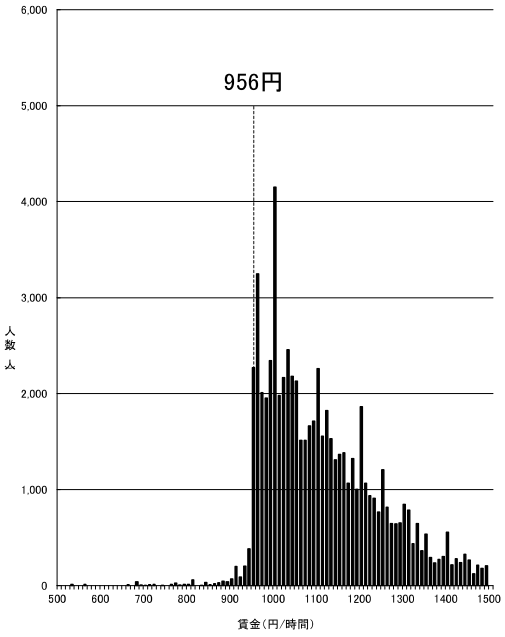

資料出所：厚生労働省「令和7年賃金構造基本統計調査特別集計」

（注1） グラフ内記載の額は令和6年度最低賃金額である。
（注2） 500円未満及び 1,500円以上の賃金分布はグラフ上省略している。
（注3） 賃金額は、所定内給与額（通勤手当、精皆勤手当、家族手当を含む。）を所定内実労働時間数で除したものである。
（注4） 賃金構造基本統計調査は令和2年より集計方法が変更されている。

短時間労働者

長崎(C)

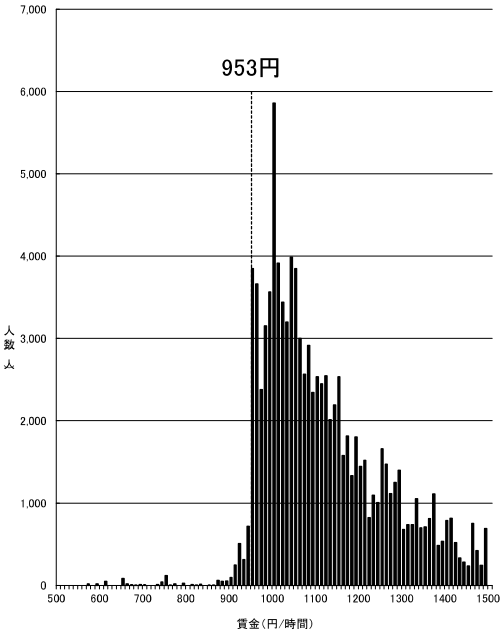

資料出所：厚生労働省「令和7年賃金構造基本統計調査特別集計」

（注1） グラフ内記載の額は令和6年度最低賃金額である。
（注2） 500円未満及び 1,500円以上の賃金分布はグラフ上省略している。
（注3） 賃金額は、所定内給与額（通勤手当、精皆勤手当、家族手当を含む。）を所定内実労働時間数で除したものである。
（注4） 賃金構造基本統計調査は令和2年より集計方法が変更されている。

短時間労働者

岩手(C)

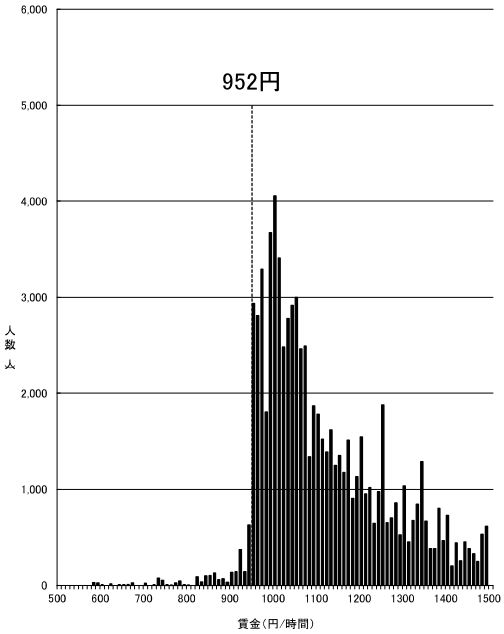

資料出所：厚生労働省「令和7年賃金構造基本統計調査特別集計」

（注1） グラフ内記載の額は令和6年度最低賃金額である。
（注2） 500円未満及び 1,500円以上の賃金分布はグラフ上省略している。
（注3） 賃金額は、所定内給与額（通勤手当、精皆勤手当、家族手当を含む。）を所定内実労働時間数で除したものである。
（注4） 賃金構造基本統計調査は令和2年より集計方法が変更されている。

短時間労働者

高知(C)

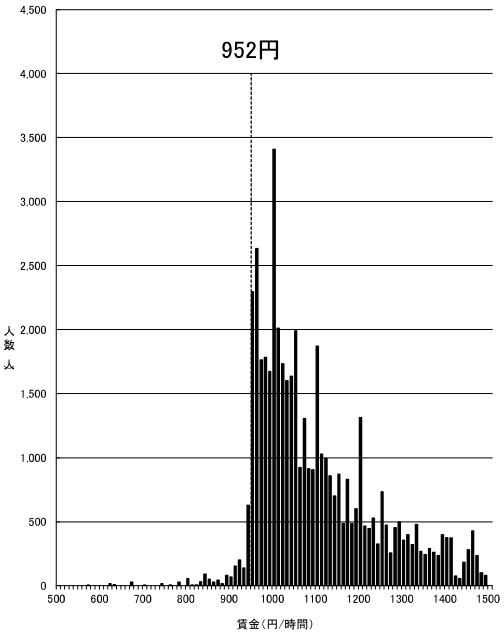

資料出所：厚生労働省「令和7年賃金構造基本統計調査特別集計」

（注1） グラフ内記載の額は令和6年度最低賃金額である。
（注2） 500円未満及び 1,500円以上の賃金分布はグラフ上省略している。
（注3） 賃金額は、所定内給与額（通勤手当、精皆勤手当、家族手当を含む。）を所定内実労働時間数で除したものである。
（注4） 賃金構造基本統計調査は令和2年より集計方法が変更されている。

短時間労働者

鳥取(C)

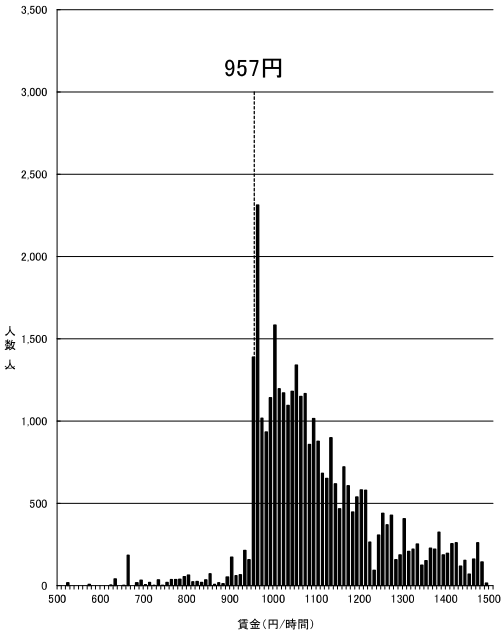

資料出所：厚生労働省「令和7年賃金構造基本統計調査特別集計」

（注1） グラフ内記載の額は令和6年度最低賃金額である。
（注2） 500円未満及び 1,500円以上の賃金分布はグラフ上省略している。
（注3） 賃金額は、所定内給与額（通勤手当、精皆勤手当、家族手当を含む。）を所定内実労働時間数で除したものである。
（注4） 賃金構造基本統計調査は令和2年より集計方法が変更されている。

短時間労働者

秋田(C)

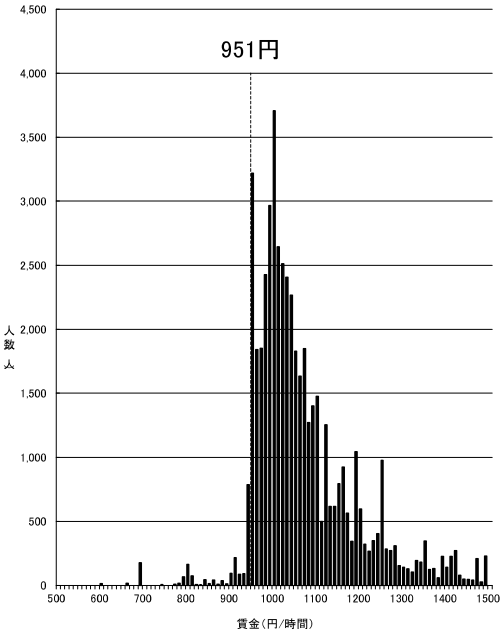

資料出所：厚生労働省「令和7年賃金構造基本統計調査特別集計」

（注1） グラフ内記載の額は令和6年度最低賃金額である。
（注2） 500円未満及び 1,500円以上の賃金分布はグラフ上省略している。
（注3） 賃金額は、所定内給与額（通勤手当、精皆勤手当、家族手当を含む。）を所定内実労働時間数で除したものである。
（注4） 賃金構造基本統計調査は令和2年より集計方法が変更されている。

短時間労働者

鹿児島(C)

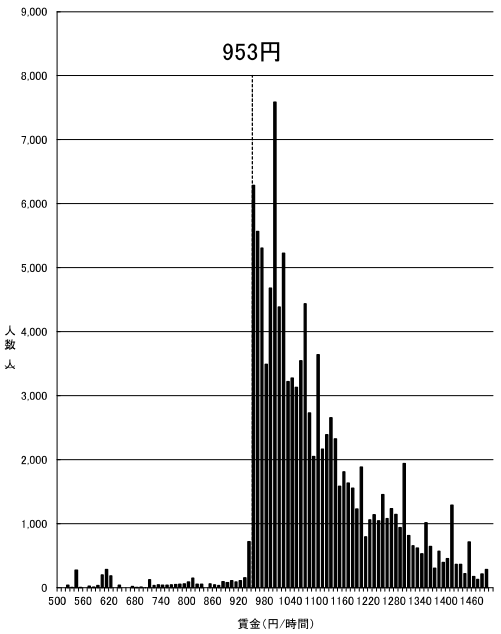

資料出所：厚生労働省「令和7年賃金構造基本統計調査特別集計」

（注1） グラフ内記載の額は令和6年度最低賃金額である。
（注2） 500円未満及び 1,500円以上の賃金分布はグラフ上省略している。
（注3） 賃金額は、所定内給与額（通勤手当、精皆勤手当、家族手当を含む。）を所定内実労働時間数で除したものである。
（注4） 賃金構造基本統計調査は令和2年より集計方法が変更されている。

短時間労働者

宮崎(C)

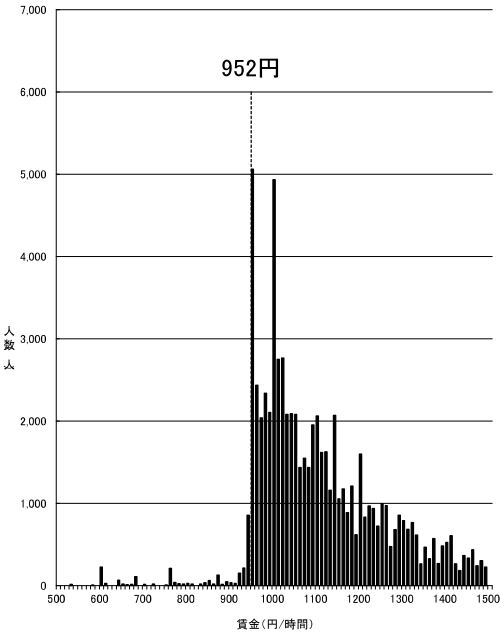

資料出所：厚生労働省「令和7年賃金構造基本統計調査特別集計」

（注1） グラフ内記載の額は令和6年度最低賃金額である。
（注2） 500円未満及び 1,500円以上の賃金分布はグラフ上省略している。
（注3） 賃金額は、所定内給与額（通勤手当、精皆勤手当、家族手当を含む。）を所定内実労働時間数で除したものである。
（注4） 賃金構造基本統計調査は令和2年より集計方法が変更されている。

短時間労働者

青森(C)

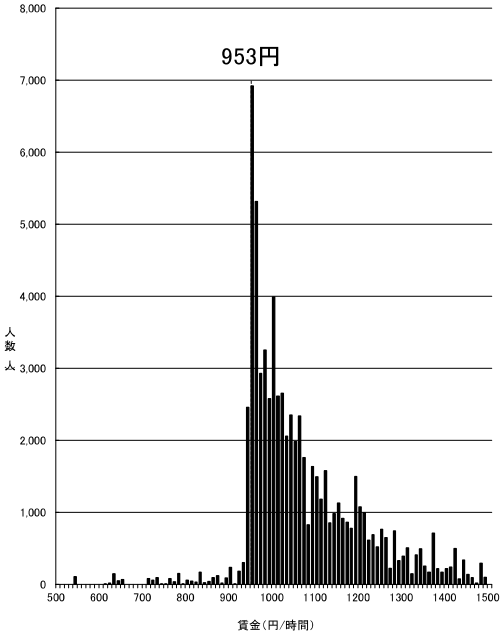

資料出所：厚生労働省「令和7年賃金構造基本統計調査特別集計」

（注1） グラフ内記載の額は令和6年度最低賃金額である。
（注2） 500円未満及び 1,500円以上の賃金分布はグラフ上省略している。
（注3） 賃金額は、所定内給与額（通勤手当、精皆勤手当、家族手当を含む。）を所定内実労働時間数で除したものである。
（注4） 賃金構造基本統計調査は令和2年より集計方法が変更されている。

短時間労働者

沖縄(C)

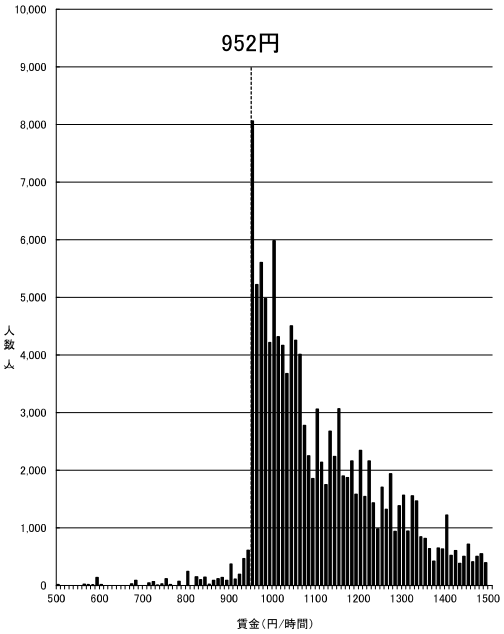

資料出所：厚生労働省「令和7年賃金構造基本統計調査特別集計」

（注1） グラフ内記載の額は令和6年度最低賃金額である。
（注2） 500円未満及び 1,500円以上の賃金分布はグラフ上省略している。
（注3） 賃金額は、所定内給与額（通勤手当、精皆勤手当、家族手当を含む。）を
所定内実労働時間数で除したものである。
（注4） 賃金構造基本統計調査は令和2年より集計方法が変更されている。

短時間労働者

最新の経済指標の動向

（内閣府　月例経済報告（令和8年6月）主要経済指標）

Ⅰ　我が国経済

1　四半期別 GDP 速報
2　個人消費
3　民間設備投資
4　住宅建設
5　公共投資
6　輸出・輸入・国際収支
7　生産・出荷・在庫
8　企業収益・業況判断
9　倒産
10　雇用情勢
11　物価
12　金融
13　景気ウォッチャー調査

Ⅱ　海外経済

1　米国
2　アジア地域
3　ヨーロッパ地域
4　国際金融

資料No.Ⅲ-6

Ⅰ．我が国経済

１．四半期別ＧＤＰ速報

2026年１－３月期（２次速報値）の実質国内総生産は、前期比0.5%増（年率1.8%増）となった。

（実質値、季節調整済前期比、（　）内は寄与度、%）

	2024年（令和６年）	2025年（令和７年）	2024年度（令和６年度）	2025年度（令和７年度）	2025年				2026年	
					１－３月	４－６月	７－９月	10－12月	１－３月	（寄与度）
実質国内総支出（ＧＤＰ）	▲ 0.2	1.1	0.5	0.8	0.5	0.3	▲ 0.6	0.2	0.5	－
（前期比年率）					2.0	1.1	▲ 2.3	0.7	1.8	－
（前年同期比）					1.5	1.9	0.5	0.3	0.4	－
国内需要	(▲ 0.2)	(1.4)	(0.8)	(0.9)	(1.2)	(0.2)	(▲ 0.3)	(0.1)	0.1	(0.2)
民間需要	(▲ 0.5)	(1.2)	(0.4)	(0.8)	(1.2)	(0.0)	(▲ 0.2)	(0.1)	0.0	(0.0)
民間最終消費支出	▲ 0.6	1.3	0.1	1.3	0.6	0.2	0.5	0.1	0.3	(0.2)
民間住宅	▲ 1.0	▲ 2.5	▲ 0.7	▲ 3.4	▲ 0.5	▲ 0.0	▲ 8.0	5.0	0.9	(0.0)
民間企業設備	▲ 0.2	2.1	0.8	2.0	1.2	1.0	▲ 0.1	1.2	▲ 0.7	(▲ 0.1)
民間在庫変動	(▲ 0.1)	(0.3)	(0.2)	(▲ 0.1)	(0.7)	(▲ 0.3)	(▲ 0.2)	(▲ 0.4)	－	(▲ 0.1)
公的需要	(0.2)	(0.2)	(0.5)	(0.1)	(▲ 0.1)	(0.1)	(▲ 0.0)	(0.1)	0.5	(0.1)
政府最終消費支出	1.6	0.9	2.3	0.8	▲ 0.3	0.6	0.1	0.4	0.3	(0.1)
公的固定資本形成	▲ 1.8	▲ 0.4	0.1	▲ 0.5	▲ 0.8	0.4	▲ 1.0	▲ 0.1	1.5	(0.1)
財貨・サービスの純輸出	(0.1)	(▲ 0.3)	(▲ 0.3)	(▲ 0.1)	(▲ 0.6)	(0.1)	(▲ 0.3)	(0.0)	－	(0.3)
財貨・サービスの輸出	2.2	2.5	2.7	2.0	▲ 0.6	1.6	▲ 1.6	0.2	1.8	(0.4)
財貨・サービスの輸入	1.7	3.8	4.0	2.5	2.2	1.1	▲ 0.2	▲ 0.0	0.4	(▲ 0.1)
最終需要	▲ 0.1	0.8	0.3	0.9	▲ 0.2	0.6	▲ 0.4	0.6	0.5	－
実質国民総所得（ＧＮＩ）	0.6	1.6	1.1	1.3	0.6	0.4	0.3	▲ 0.2	0.5	－
実質雇用者報酬										
（家計最終消費支出デフレーターによる実質化）	1.1	0.7	1.4	0.9	▲ 0.6	0.7	0.0	0.5	0.3	－
（持ち家の帰属家賃及びFISIM除く家計最終消費支出デフレーターによる実質化）	0.9	0.4	1.2	0.7	▲ 0.7	0.7	▲ 0.0	0.6	0.3	－

（名目値、季節調整済前期比、（　）内は寄与度、％）

	2024年（令和６年）	2025年（令和７年）	2024年度（令和６年度）	2025年度（令和７年度）	2025年 １－３月	2025年 ４－６月	2025年 ７－９月	2025年 10－12月	2026年 １－３月	2026年 （寄与度）	2026年 （実額）
名目国内総支出（ＧＤＰ）	3.0	4.5	3.7	4.1	0.9	1.9	0.2	0.9	0.6	－	－
（前年同期比）					5.2	5.3	4.0	3.7	3.6	－	－
（実額）	634.8	663.5	642.8	669.4	652.3	664.6	665.6	671.5	－	－	675.6
国内需要	(2.4)	(4.2)	(3.7)	(3.6)	(1.8)	(1.0)	(0.3)	(0.7)	0.5	(0.5)	676.6
民間需要	(1.7)	(3.5)	(2.5)	(2.9)	(1.7)	(0.8)	(0.1)	(0.6)	0.3	(0.2)	508.9
民間最終消費支出	1.9	4.2	2.8	3.9	1.6	0.8	1.0	0.6	0.7	(0.4)	357.5
民間住宅	1.7	0.7	2.6	▲ 0.2	0.7	0.5	▲ 7.0	5.5	2.3	(0.1)	28.2
民間企業設備	3.4	5.2	4.2	5.1	1.7	1.7	0.9	2.1	0.3	(0.0)	127.1
民間在庫変動	(▲ 0.1)	(0.2)	(0.1)	(▲ 0.2)	(0.5)	(▲ 0.0)	(▲ 0.3)	(▲ 0.4)	－	(▲ 0.3)	▲ 3.8
公的需要	(0.7)	(0.8)	(1.1)	(0.7)	(0.1)	(0.3)	(0.1)	(0.2)	1.2	(0.3)	167.7
政府最終消費支出	3.2	3.0	4.6	2.7	0.2	1.2	0.6	0.6	0.9	(0.2)	134.1
公的固定資本形成	1.8	3.1	3.9	2.8	▲ 0.1	1.3	▲ 0.2	0.7	2.5	(0.1)	33.6
財貨・サービスの純輸出	(0.6)	(0.3)	(0.1)	(0.6)	(▲ 0.9)	(0.8)	(▲ 0.1)	(0.2)	－	(0.1)	▲ 1.0
財貨・サービスの輸出	8.8	3.0	7.9	3.6	▲ 1.1	▲ 0.1	0.7	3.7	4.3	(0.9)	156.3
財貨・サービスの輸入	5.4	1.6	7.2	1.0	2.9	▲ 3.7	1.2	3.0	3.9	(▲ 0.9)	157.3
最終需要	3.1	4.3	3.6	4.3	0.3	1.9	0.4	1.3	0.9	－	－
ＧＤＰデフレーター	3.2	3.4	3.2	3.3	0.4	1.6	0.7	0.7	0.2	－	－
（前年同期比）					3.6	3.2	3.5	3.4	3.2	－	－

（備考）内閣府「国民経済計算」により作成。
体系基準年（名目値のベンチマークとなる年）：2020年
基準年（デフレーターにおける指数算式のウェイト統合の基準となる年）：前暦年
実額は季節調整系列（単位：兆円）
実質雇用者報酬については、上段は家計最終消費支出デフレーターにより実質化した値、下段は家計最終消費支出（除く持ち家の帰属家賃及びFISIM）デフレーターにより実質化した値。

実質・名目ＧＤＰの推移

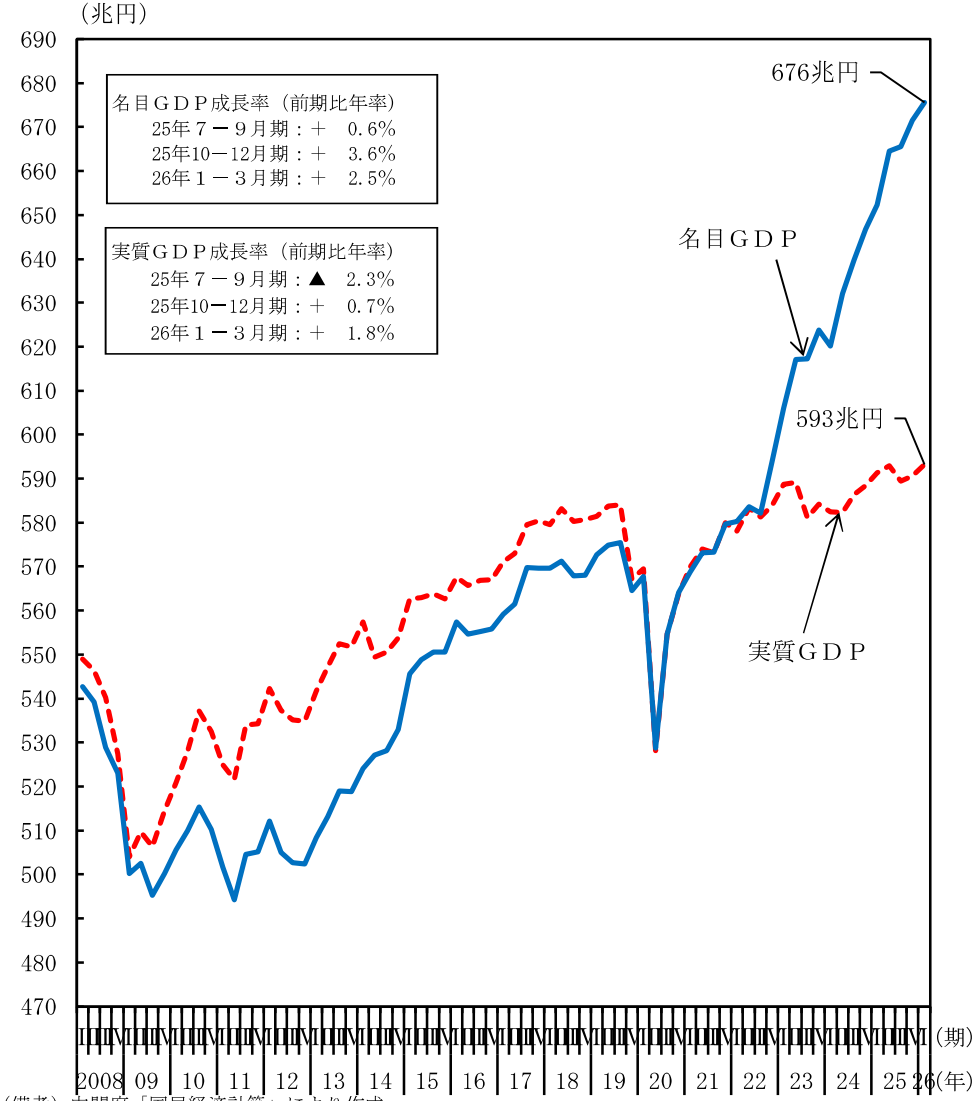

（備考）内閣府「国民経済計算」により作成。
値は「2026 年１－３月期四半期別ＧＤＰ速報（２次速報値）」による。

（参考）経済見通し等

（（　）内は寄与度）

	2024年度（令和６年度）実績（%）	2025年度（令和７年度）実績見込み（%程度）	2026年度（令和８年度）見通し（%程度）
実質国内総生産	0.5	1.1	1.3
国内需要	(0.9)	(1.1)	(1.5)
民間需要	(0.4)	(1.0)	(1.3)
民間最終消費支出	0.2	1.3	1.3
民間住宅	▲ 0.7	▲ 3.4	1.3
民間企業設備	0.9	1.9	2.8
公的需要	(0.5)	(0.1)	(0.3)
政府最終消費支出	2.3	0.4	1.0
公的固定資本形成	0.1	0.5	1.3
財貨・サービスの純輸出	(▲ 0.4)	(▲ 0.1)	(▲ 0.2)
財貨・サービスの輸出	1.7	2.5	2.0
（控除）財貨・サービスの輸入	3.3	2.7	2.9
名目国内総生産	3.7	4.2	3.4
ＧＤＰデフレーター	3.2	3.1	2.0
消費者物価上昇率	3.0	2.6	1.9

（備考）内閣府「令和８年度の経済見通しと経済財政運営の基本的態度」により作成。

２.個人消費

個人消費は、持ち直しの動きがみられる。

（金額等）　　（前年同期比（%）、[　]内は暦年前年比（%）、（　）内は季調済前期比（%）、〈　〉は季調済前月差（ポイント））

		[2025年] 2025年度	[2024年] 2024年度	[2025年] 2025年度	2025年 ７－９月	10－12月	2026年 １－３月	2026年 ２月	３月	４月	５月
総消費動向指数（ＣＴＩマクロ、世帯全体の消費支出総額）											
	名目	—	[2.1] 2.9	[4.1] 3.8	(0.7)	(0.8)	(0.6)	(0.2)	(0.4)	(0.4)	—
	実質	—	[▲0.5] 0.1	[1.1] 1.1	(0.4)	(▲0.0)	(0.2)	(▲0.0)	(0.1)	(0.2)	—
名目総雇用者所得		—	[4.0] 4.4	[4.0] 3.9	(▲0.2) 4.2	(1.1) 3.8	(0.6) 3.5	(0.6) 4.0	(▲0.2) 3.4	(1.5) 5.0	— —
実質総雇用者所得（家計最終消費支出デフレーター）		—	[1.4] 1.7	[1.1] 1.2	(▲0.7) 1.2	(0.5) 1.1	(0.3) 1.4	(0.9) 2.0	(▲0.6) 1.4	(1.4) 3.0	— —
実質総雇用者所得（家計最終消費支出（除く持ち家の帰属家賃及びFISIM）デフレーター）		—	[1.1] 1.4	[0.8] 1.0	(▲0.7) 1.0	(0.5) 0.9	(0.3) 1.4	(0.8) 2.0	(▲0.5) 1.4	(1.3) 3.0	— —
消費者態度指数		—	—	—	—	—	—	〈2.1〉	〈▲6.4〉	〈▲1.1〉	〈1.4〉
需要側統計	世帯消費動向指数（ＣＴＩミクロ、１世帯あたりの消費支出額）										
	名目（総世帯）	—	[2.0] 2.7	[2.1] 1.2	(0.9) 2.6	(▲1.9) 0.3	(0.3) ▲0.4	(▲0.0) ▲0.7	(▲0.3) ▲0.8	(1.9) 1.7	— —
	実質（総世帯）	—	[▲1.2] ▲0.8	[▲1.5] ▲1.7	(0.7) ▲0.7	(▲2.6) ▲2.6	(0.5) ▲1.9	(▲0.1) ▲2.1	(▲0.5) ▲2.4	(1.5) 0.1	— —
供給側統計	小売業販売額（商業動態統計、名目）	[157.5兆円] 157.9兆円	[2.5] 2.6	[1.4] 1.0	(▲1.0) ▲0.1	(0.5) 0.6	(1.5) 1.1	(▲2.0) ▲0.1	(1.0) 1.4	(2.1) 2.8	— —
	百貨店販売額（全店、名目）	[6.2兆円] 6.2兆円	[6.3] 3.8	[▲1.8] ▲1.2	(0.9) ▲1.4	(0.3) 0.8	(2.6) 2.0	(▲1.6) 1.6	(▲1.3) 2.3	(1.4) 4.5	— —
	スーパー販売額（全店、名目）	[16.8兆円] 16.9兆円	[2.6] 2.7	[4.7] 4.1	(0.9) 4.2	(1.1) 4.8	(0.0) 2.3	(▲0.4) 2.2	(0.4) 1.3	(▲0.1) 1.7	— —
	ｺﾝﾋﾞﾆｴﾝｽｽﾄｱ販売額（全店、名目）	[13.3兆円] 13.4兆円	[1.2] 1.4	[3.4] 3.2	(▲0.1) 3.3	(0.6) 3.0	(0.9) 2.1	(0.5) 2.2	(0.3) 2.3	(▲1.9) 0.8	— —
	機械器具小売業販売額（名目）	[10.4兆円] 10.5兆円	[4.8] 4.8	[5.1] 5.0	(0.9) 3.7	(3.1) 6.7	(0.0) 5.0	(▲6.9) 1.8	(1.7) 1.0	(2.2) 5.2	— —
	新車販売台数（登録・届出）（乗用車、軽を含む）	[383.6万台] 377.7万台	[▲6.7] 1.4	[3.0] ▲2.2	(▲4.7) ▲4.4	(▲1.6) ▲3.7	(0.8) ▲5.4	(0.2) ▲7.3	(▲1.8) ▲3.2	(17.2) 9.7	(▲5.8) 2.8

（備考）１．総務省「消費動向指数（ＣＴＩ）」、内閣府「総雇用者所得」、「消費動向調査」、経済産業省「商業動態統計」、日本自動車販売協会連合会、全国軽自動車協会連合会により作成。Ｐは速報値。
新車販売台数の季節調整は内閣府による。
２．総雇用者所得の暦年、年度及び四半期の数値については、当該期間の単純平均により算出したもの。
３．実質値の基準年は、2020年。

総消費動向指数（ＣＴＩマクロ）と総雇用者所得

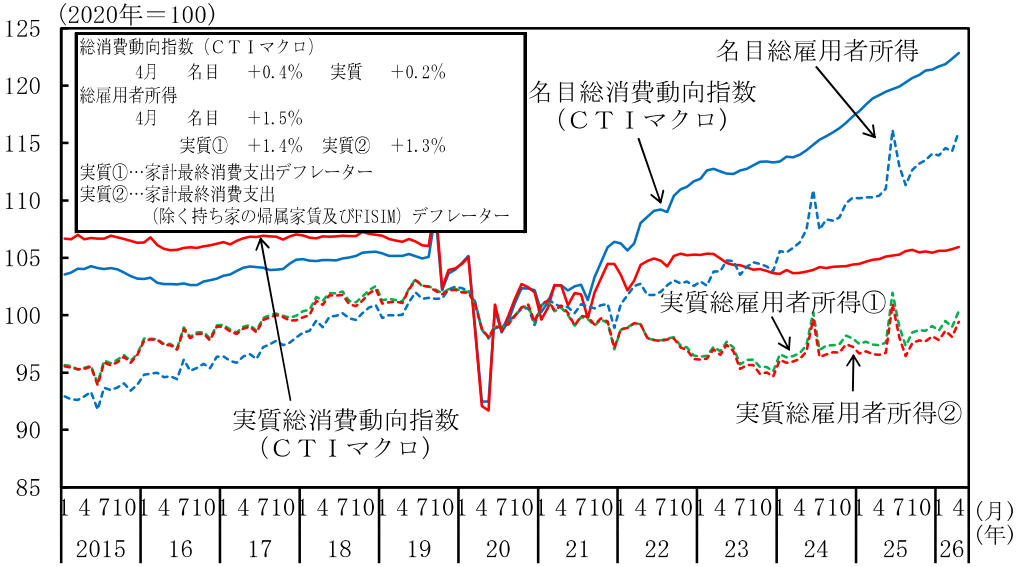

新車販売台数（含軽）と機械器具小売業販売額

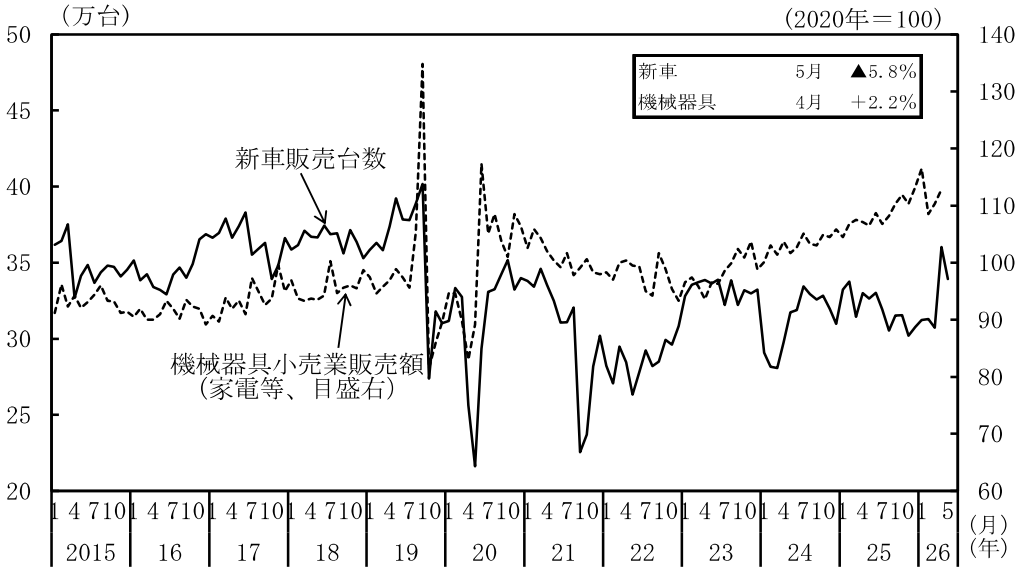

消費者マインド

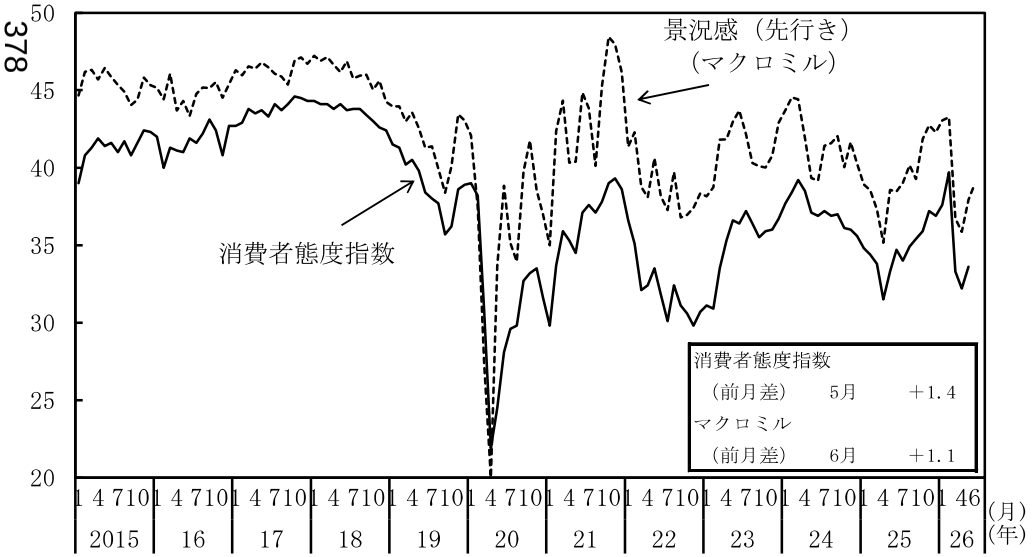

外食売上高と宿泊業売上高

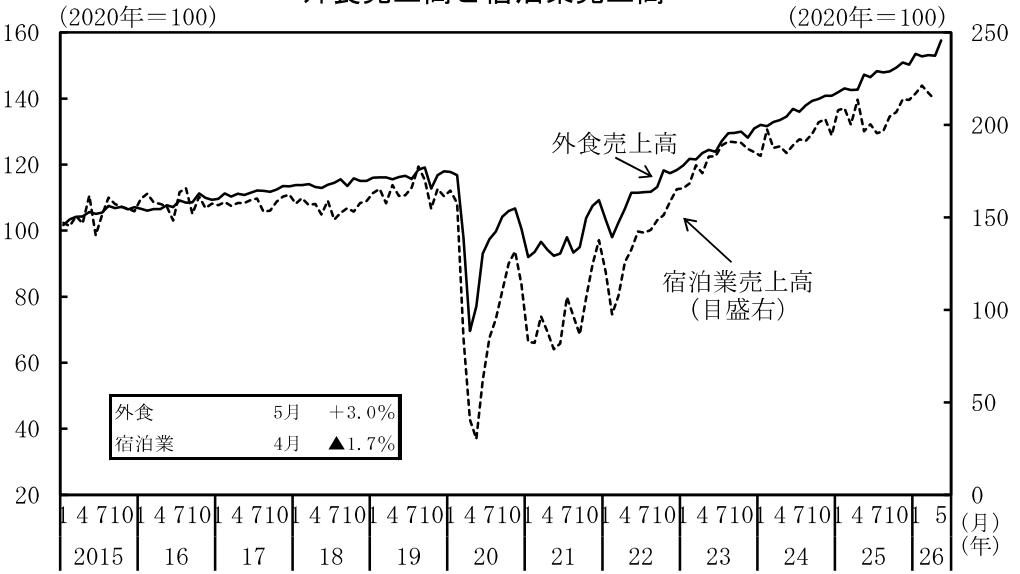

（備考）上図：内閣府「総雇用者所得」、総務省「消費動向指数（ＣＴＩ）」により作成。季節調整値。
下図：内閣府「消費動向調査」、株式会社マクロミル「Macromill Weekly Index」により作成。消費者態度指数は二人以上の世帯。季節調整値。「マクロミル」は、 20～74歳の男女1,000人（2021年11月までは20～69歳の男女1,000人）を対象にインターネット調査を実施し、集計したもの。「景況感（先行き）」は２～３か月後の身の回りの景気について ５段階（100/75/50/25/0）で評価した際の平均値。数値が高いほど景況感が良く、消費金額が増えると判断している。

（備考）上図：新車販売台数は、日本自動車販売協会連合会及び全国軽自動車協会連合会により作成。内閣府による季節調整値。ナンバーベース。機械器具小売業販売額（名目）は、経済産業省「商業動態統計」により作成。季節調整値。
下図：外食売上高（名目）は、日本フードサービス協会「外食産業市場動向調査」により作成。内閣府による季節調整値。宿泊業売上高（名目）は、総務省「サービス産業動態統計調査」により作成。2026年２月以降は速報値。内閣府による季節調整値。

３．民間設備投資
設備投資は、持ち直している。

（前年同期比、（　）内は季調済前期比、％）

法人企業統計季報	［2025年実額］ 2025年度実額	［2024年］ 2024年度	［2025年］ 2025年度	2025年度 上期	2025年度 下期	2025年 ４－６月期	７－９月期	10－12月期	2026年 １－３月期
全産業	［60.8兆円］ 60.8兆円	［5.4］ 5.3	［5.9］ 3.8	5.1	2.8	(0.3) 7.6	(▲ 1.0) 2.9	(3.0) 6.5	(▲ 2.0) 0.0
製造業	［21.2兆円］ 21.2兆円	［5.2］ 3.9	［4.9］ 3.5	8.2	▲ 0.2	(5.0) 16.4	(▲ 5.3) 1.4	(▲ 0.4) 0.0	(0.6) ▲ 0.4
非製造業	［39.6兆円］ 39.6兆円	［5.5］ 6.0	［6.4］ 4.0	3.4	4.4	(▲ 2.2) 3.0	(1.5) 3.9	(4.9) 10.1	(▲ 3.4) 0.3
大中堅企業	［47.0兆円］ 46.9兆円	［7.4］ 6.7	［6.2］ 3.6	4.6	2.8	(3.7) 7.4	(▲ 3.6) 2.2	(6.3) 7.5	(▲ 6.5) ▲ 0.6
中小企業	［13.8兆円］ 13.9兆円	［▲ 0.9］ 0.7	［4.7］ 4.8	6.8	3.1	(▲ 10.3) 8.2	(8.4) 5.5	(▲ 7.7) 3.3	(14.7) 2.9

（備考）１．年・年度及び半期の伸び率、大中堅企業・中小企業の季調済前期比は内閣府試算値。実額はそれぞれの系列ごとに四捨五入しているため、合計と一致しない場合がある。
２．ソフトウェア投資を含む。

（前年同期（月）比、（　）内は季調済前期（月）比、％）

		［2025年実額］ 2025年度実額	［2024年］ 2024年度	［2025年］ 2025年度	2025年 ７－９月	10－12月	2026年 １－３月	2026年 ２月	３月	４月	
資本財出荷指数 （除く輸送機械）		－	［▲ 2.6］ ▲ 3.0	［▲ 0.5］ 1.4	(▲ 1.2) 0.6	(1.6) 0.3	(1.9) 3.0	(▲ 5.5) 1.3	(▲ 1.1) 2.0	(4.8) 6.7	
資本財総供給指数	除く 輸送機械	－	［▲ 1.3］ 0.9	［4.7］ 3.2	(▲ 1.4) 4.3	(2.9) 3.8	(▲ 0.4) ▲ 0.2	(1.2) 2.6	(▲ 3.7) 4.4	P (8.0) P 8.5	
	含む 輸送機械	－	［▲ 2.6］ 0.4	［4.7］ 3.1	(▲ 2.8) 3.8	(2.9) 4.1	(▲ 2.4) ▲ 0.2	(4.6) 1.9	(▲ 4.4) 3.3	P (7.1) P 6.6	
機械受注 （船舶・電力を除く民需）		［11.2兆円］ 11.6兆円	［1.5］ 3.7	［6.6］ 8.6	(▲ 1.0) 6.6	(6.6) 8.1	(6.4) 12.6	(13.6) 24.7	(▲ 9.4) 5.9	(8.7) 15.6	４－６月期見通し (0.3)
建築着工　工事費予定額 （民間非居住用）		［12.3兆円］ 12.4兆円	［2.7］ ▲ 0.2	［11.3］ 10.8	(▲ 28.8) ▲ 4.2	(6.3) 9.4	(8.8) 4.7	(6.9) 6.7	(21.3) ▲ 9.8	(▲ 15.6) ▲ 41.0	

（備考）１．Ｐは速報値。
２．建築着工工事費予定額（民間非居住用）は、建築着工統計調査報告（国土交通省）を基に内閣府で試算したものである。なお、季節性がないため、（ ）内は原数値の前期（月）比としている。

主要機関の設備投資アンケート調査結果

（前年度比、％）

機関名	日本銀行						日本政策投資銀行		日本経済新聞社		内閣府・財務省	
調査名	全国企業短期経済観測調査						全国設備投資計画調査		設備投資動向調査		法人企業景気予測調査	
調査対象企業	全規模		大企業		中小企業		資本金10億円以上		上場企業、資本金１億円以上の有力企業		資本金1000万円以上	
年度	2025年度	2026年度	2025年度	2026年度	2025年度	2026年度	2024年度	2025年度	2024年度	2025年度	2025年度	2026年度
全産業	7.8	2.7	9.3	3.0	0.2	▲ 3.9	10.5	14.3	7.8	12.4	3.9	8.2
製造業	7.7	3.1	7.7	2.5	1.1	0.7	6.1	21.0	7.7	10.1	7.6	10.1
非製造業	8.0	2.3	11.1	3.6	▲ 0.4	▲ 6.5	12.6	11.3	8.0	15.8	2.1	7.2
調査時点	2026年２月～３月						2025年６月		2025年５月		2026年５月	
発表時期	2026年４月						2025年８月		2025年７月		2026年６月	
回答社数	7,640		941		4,472		1,607		773		8,250	

（備考）１．日本銀行はソフトウェア・研究開発を含む設備投資額（除く土地投資額）。2010年度からリース会計対応ベース。
２．日本経済新聞の調査は連結ベースで、海外で行う設備投資も含む。
３．内閣府・財務省はソフトウェア投資を含む設備投資額（除く土地購入額）。

製造業・非製造業の設備投資（名目額）

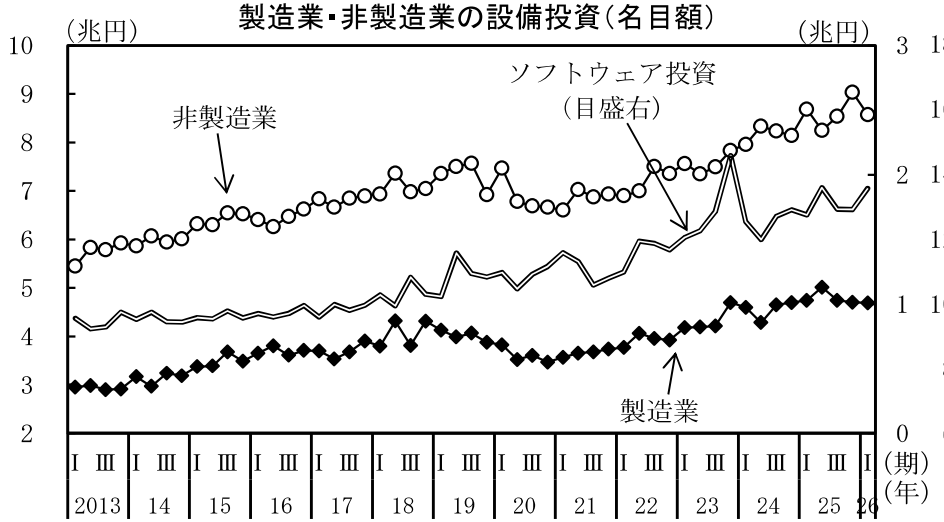

（備考）１．財務省「法人企業統計季報」により作成。
２．製造業と非製造業はソフトウェア除く設備投資（当期末）、季節調整値。
ソフトウェア投資は季節調整値。

資本財総供給と機械受注

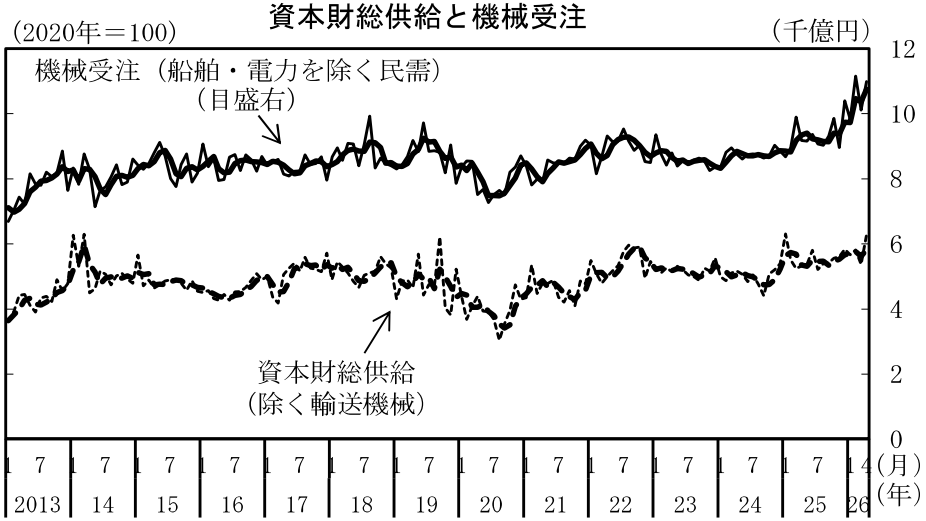

（備考）１．経済産業省「鉱工業出荷内訳表・総供給表」、内閣府「機械受注統計」により作成。
２．太線は後方３か月移動平均。

建築着工工事費予定額（民間非居住用）

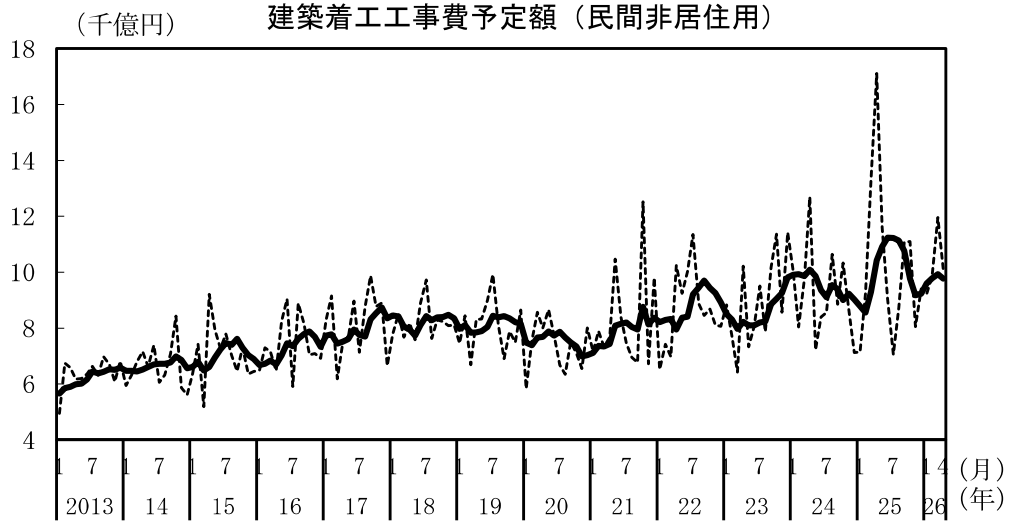

（備考）１．国土交通省「建築着工統計」により作成。
２．太線は後方６か月移動平均。
３．2017年３月から2023年３月までは国土交通省公表の参考値を使用。

設備投資計画

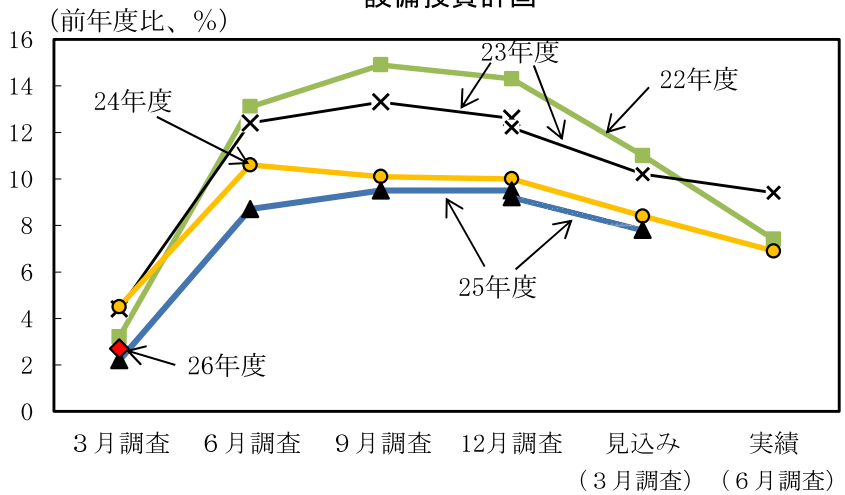

（備考）１．日本銀行「全国企業短期経済観測調査」により作成。
２．2024年３月調査及び2026年３月調査において、調査対象企業の見直しが実施されているため、2023年度、2025年度のグラフが不連続となっている。

４．住宅建設
住宅建設は、弱含んでいる。

（前年同期（月）比、［　］内は暦年前年比、（　）内は季調済前期（月）比、％）

	［　2024年　］ 2024年度	［　2025年　］ 2025年度	2025年 ７－９月	10－12月	2026年 １－３月	2026年 ２月	３月	４月
新設住宅着工戸数　（万戸）	［　79.2］	［　74.1］						
（万戸）	81.6	71.1	71.9	75.6	74.7	75.1	73.6	72.4
	［▲ 3.3］	［▲ 6.5］	（　16.0）	（　5.1）	（▲ 1.1）	（▲ 0.6）	（▲ 1.9）	（▲ 1.7）
	2.0	▲ 12.9	▲ 8.9	▲ 2.1	▲ 14.3	▲ 4.9	▲ 29.3	11.4
建築主が民間	［▲ 3.2］	［▲ 6.7］	（　16.8）	（　5.0）	（▲ 1.5）	（▲ 0.7）	（▲ 3.6）	（▲ 1.4）
	2.0	▲ 12.9	▲ 9.0	▲ 1.7	▲ 14.3	▲ 4.9	▲ 30.2	10.9
持　　家	［▲ 2.8］	［▲ 7.7］	（　20.0）	（　4.5）	（　2.0）	（▲ 5.5）	（　5.0）	（▲ 6.4）
	1.6	▲ 12.6	▲ 9.1	▲ 6.7	▲ 11.7	▲ 4.7	▲ 27.4	19.5
貸　　家	［▲ 0.5］	［▲ 5.0］	（　9.4）	（　1.4）	（　2.1）	（　2.3）	（▲ 6.9）	（　14.4）
	4.9	▲ 13.5	▲ 9.9	▲ 1.4	▲ 17.3	▲ 2.7	▲ 35.2	17.3
分　　譲	［▲ 8.5］	［▲ 7.6］	（　27.9）	（　10.7）	（▲ 8.5）	（▲ 0.4）	（▲ 1.5）	（▲ 19.2）
	▲ 2.3	▲ 12.6	▲ 6.2	2.1	▲ 12.7	▲ 8.8	▲ 21.7	3.4
一戸建て	［▲ 11.6］	［▲ 4.3］	（　22.7）	（　4.2）	（　4.5）	（▲ 0.5）	（　5.4）	（▲ 11.3）
	▲ 8.2	▲ 6.0	▲ 1.4	1.5	▲ 2.7	2.6	▲ 14.5	24.3
マンション	［▲ 4.6］	［▲ 11.5］	（　35.4）	（　19.3）	（▲ 23.4）	（▲ 0.2）	（▲ 11.8）	（▲ 33.2）
	5.5	▲ 20.3	▲ 12.9	3.0	▲ 23.6	▲ 21.6	▲ 30.1	▲ 18.1
着工床面積	［▲ 5.1］	［▲ 6.6］	（　18.7）	（　5.4）	（▲ 0.2）	（▲ 0.8）	（　2.0）	（▲ 7.1）
	1.1	▲ 13.2	▲ 8.1	▲ 2.6	▲ 14.6	▲ 6.3	▲ 29.0	13.4
建築主が民間	［▲ 5.1］	［▲ 6.7］	（　19.2）	（　5.3）	（▲ 0.4）	（▲ 1.0）	（　0.6）	（▲ 6.9）
	1.0	▲ 13.2	▲ 8.2	▲ 2.4	▲ 14.7	▲ 6.3	▲ 29.8	13.0
工事費予定額平米単価　（万円）	［　25.4］	［　27.2］						
（万円）	26.0	27.4	26.8	27.2	28.3	27.7	28.3	28.9
	［　7.9］	［　7.3］						
	8.0	5.2	5.8	6.2	2.7	3.3	1.6	5.0

（備考）１．国土交通省「建築着工統計」により作成。
２．「建築主が民間」とは、建築主別の「会社」、「会社でない団体」、「個人」の合計を、内閣府において季節調整したものである。
３．「一戸建て」には長屋建てを含む。「マンション」は建て方が共同住宅のものである。
４．「工事費予定額平米単価」は、「居住専用＋居住産業併用×０．７」の工事費予定額、着工床面積により算出した。

住宅着工戸数（季節調整値）

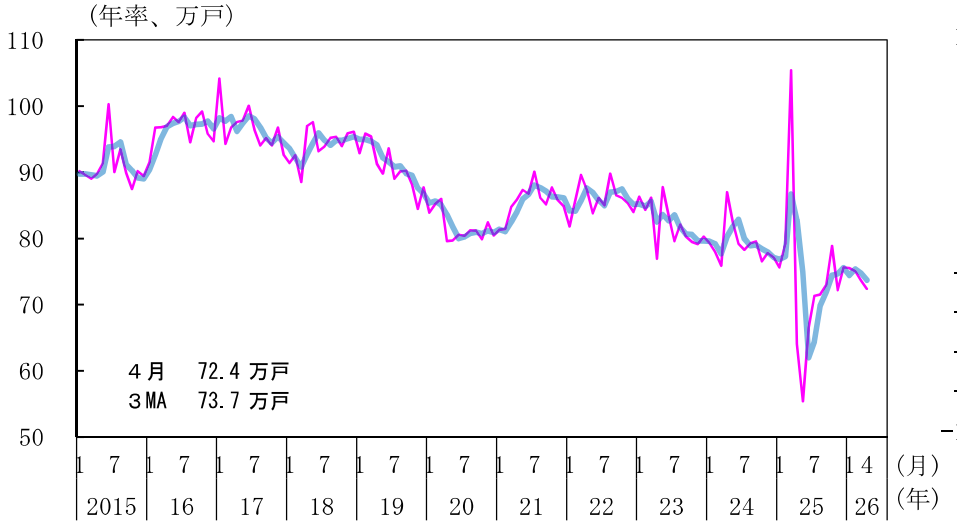

住宅景況判断指数（受注戸数）

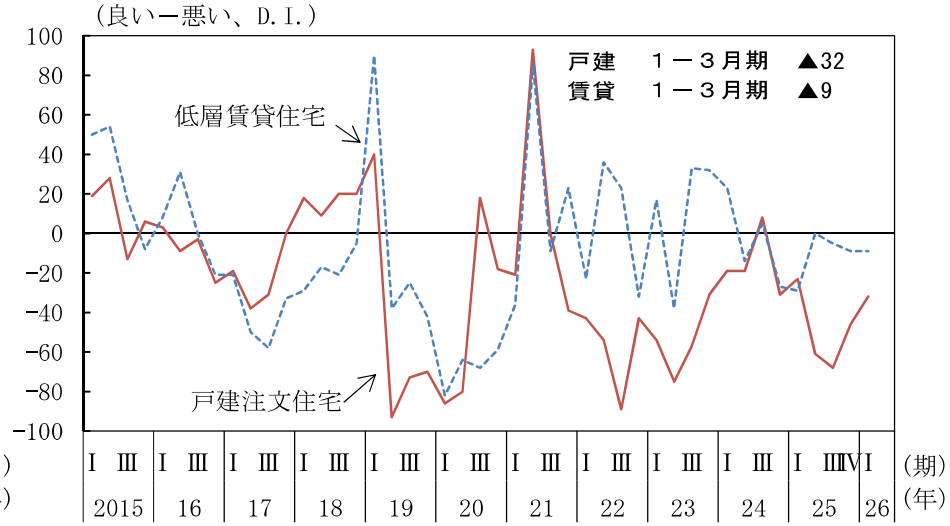

利用関係別住宅着工戸数（季節調整値）

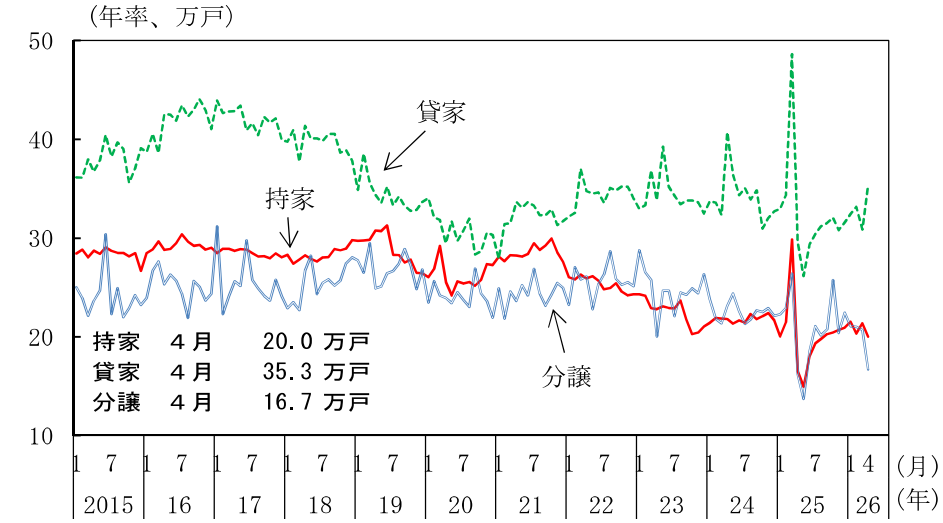

首都圏のマンション総販売戸数（季節調整値）

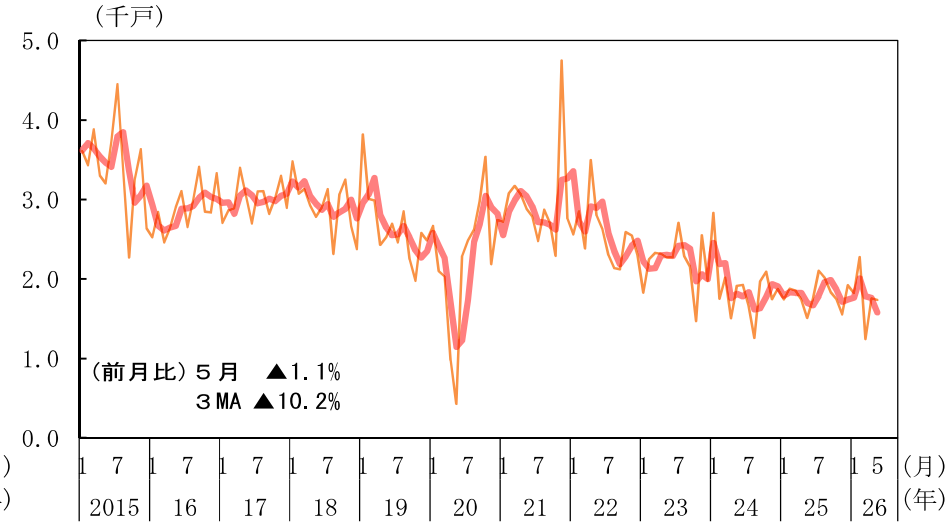

（備考）１．国土交通省「建築着工統計」、（一社）住宅生産団体連合会「経営者の住宅景況感調査」、（株）不動産経済研究所資料により作成。太線は後方３か月移動平均。
２．住宅景況判断指数（受注戸数）は、住宅生産団体連合会の会員企業等の経営者を対象に、受注戸数の前年同期比（実績）について「10%程度以上良い」から「10%程度以上悪い」の５段階の評価に応じた評点により加重平均して算出した値（−100～+100）。
３．首都圏のマンション総販売戸数は内閣府による季節調整値。

５．公共投資

公共投資は、堅調に推移している。

（前年同期（月）比、[　]内は暦年前年比、（　）内は季調済前期（月）比、%）

	[2024年] 2024年度	[2025年] 2025年度	2025年10−12月	2026年1−3月	2026年２月	３月	４月	５月
公共工事受注額	[4.6] 6.3	[3.7] 5.9	(14.8) 15.6	(▲ 9.0) 9.1	(12.5) 4.6	(16.2) 18.5	(▲ 16.0) ▲ 6.3	− −
公共工事受注額（大手50社）	[5.8] ▲ 4.1	[▲ 0.6] 7.6	(35.1) 39.0	(▲ 1.5) 12.9	(98.1) 42.3	(3.5) 16.9	(▲ 50.7) ▲ 25.0	− −
公共工事請負金額	[5.0] 3.2	[6.6] 10.8	(2.1) 9.6	(8.6) 17.3	(4.2) 23.6	(0.9) 17.5	(▲ 2.3) 4.7	(▲ 6.7) ▲ 7.7
公共工事出来高	[1.3] 4.3	[3.5] 3.3	(0.5) 1.8	(3.8) 5.1	(2.1) 6.0	(1.8) 5.1	(0.7) 8.2	− −
公的固定資本形成（名目）	[1.8] 3.9	[3.1] 2.8	(0.7) 1.4	(2.5) 4.4				

（備考）１．内閣府「四半期別GDP速報」、国土交通省「建設工事受注動態統計調査」・「建設総合統計」、北海道、東日本、西日本の三保証株式会社「公共工事前払金保証統計」により作成。
２．公共工事受注額は、「建設工事受注動態統計調査」における１件500万円以上の工事。
３．公共工事受注額、公共工事請負金額、公共工事出来高は、内閣府で季節調整を行っている。

（参考）

①国の公共事業関係費（一般会計）

年度		2023	2024	2025	2026
当初予算	（億円）	60,801 [60,600]	60,828	60,858	61,078
	（前年度比、%）	0.0	0.0	0.0	0.4
補正後予算	（億円）	83,126	84,318	86,256	61,078
	（前年度比、%）	2.5	1.4	2.3	▲ 29.2

②地方の普通建設事業費（普通会計）　（前年度比、%）

区分	（当初予算）			
年度	2023	2024	2025	2026
普通建設事業費	3.3	4.0	3.5	−
うち補助事業費	3.5	▲ 0.3	0.5	−
うち単独事業費	4.0	9.0	6.8	−
調査対象	都道府県、政令指定都市の合計。骨格予算・暫定予算を編成した自治体を除いて集計。			

（備考）１．財務省予算関係資料、総務省地方財政審議会資料などにより作成。
２．①の2023年度における［　］内は、水道事業の国土交通省への移管に伴う組替え前の計数である。
３．②のうち2024年度における補助事業費、単独事業費は、能登半島地震への対応に伴い大幅に予算規模が拡大した石川県を除き算出。

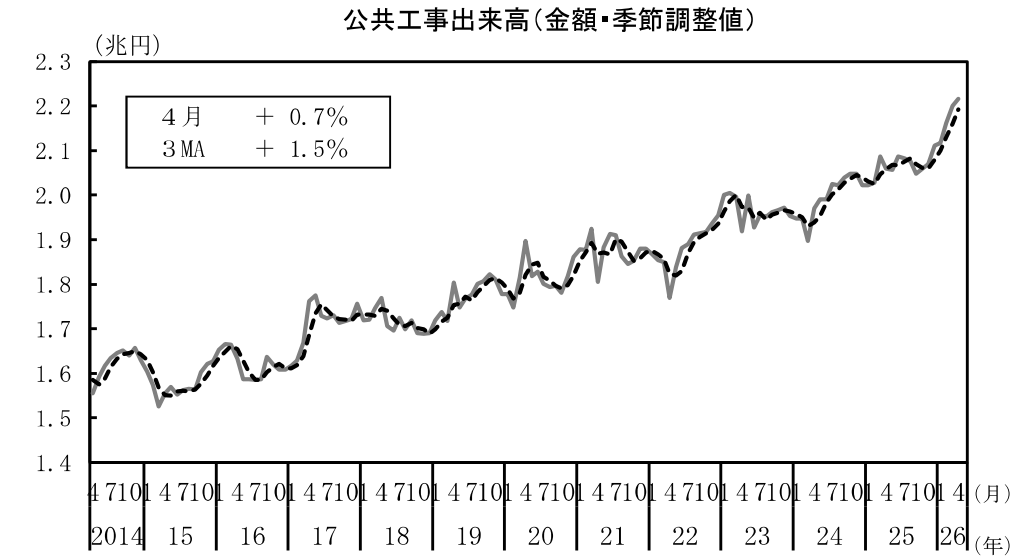

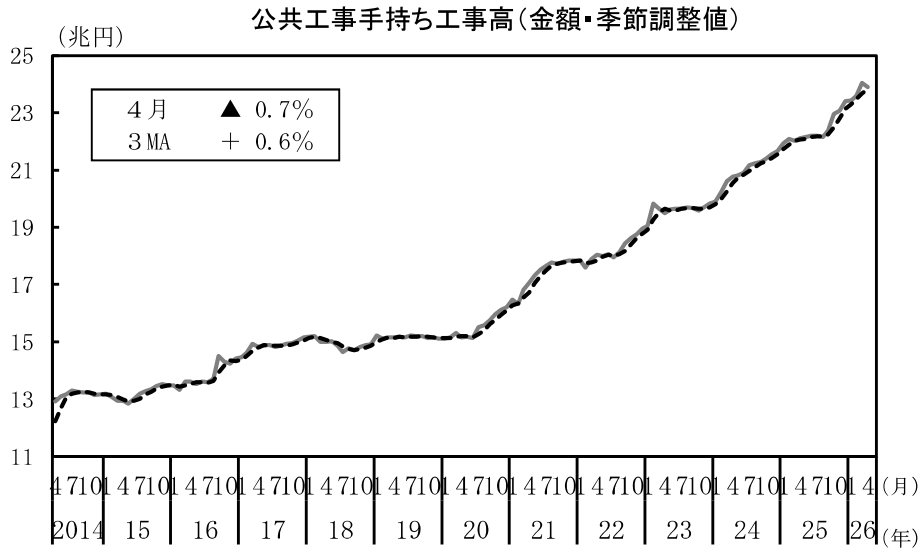

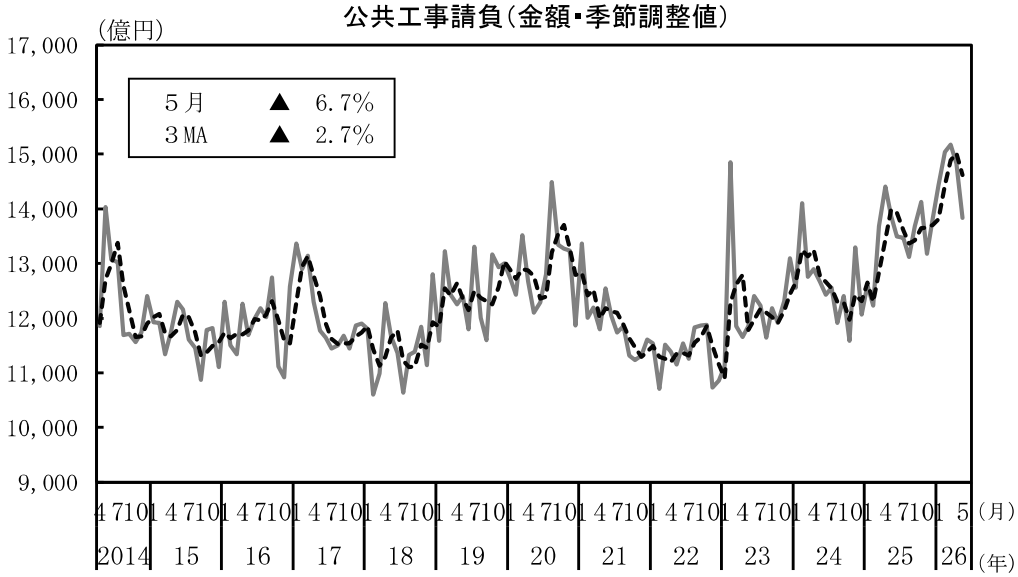

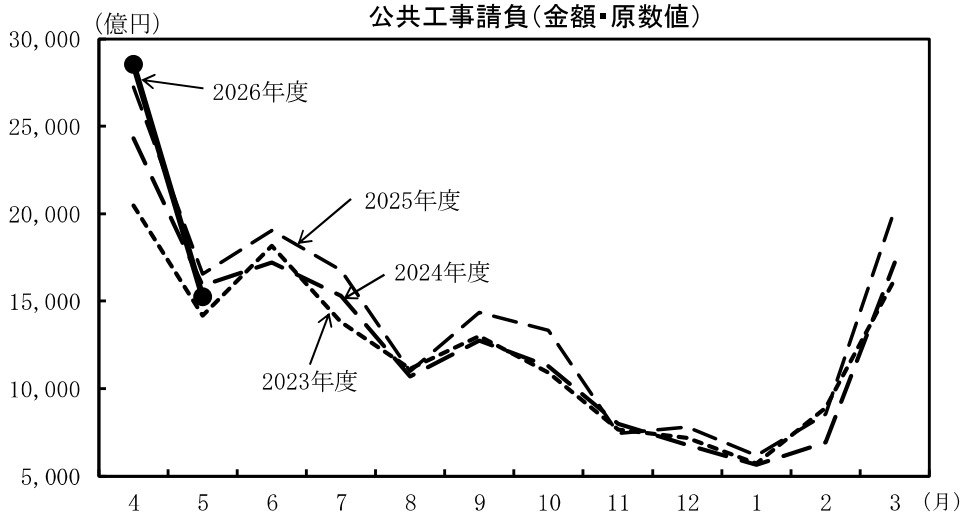

（備考）
左上図：国土交通省「建設総合統計」により作成。内閣府で季節調整。点線は後方３か月移動平均。
左下図：東日本建設業保証株式会社他「公共工事前払金保証統計」により作成。内閣府で季節調整。点線は後方３か月移動平均。

（備考）
右上図：国土交通省「建設総合統計」により作成。内閣府で季節調整。点線は後方３か月移動平均。
右下図：東日本建設業保証株式会社他「公共工事前払金保証統計」により作成。

６．輸出・輸入・国際収支

輸出は、このところ持ち直しの動きがみられる。
輸入は、おおむね横ばいとなっている。
貿易・サービス収支は、おおむね均衡している。

（輸出入数量指数は2020年=100、前年同期（月）比、［　］内は暦年前年比、（　）内は季節調整済前期（月）比、経常収支とその内訳は季節調整値、Ｐは速報値）

	〈2024年〉 2024年度	〈2025年〉 2025年度	2025年 10-12月	2026年 1-3月	2026年 3月	4月	5月
輸出数量指数（%）	［▲2.6］ ▲2.4	［▲0.2］ 0.6	（ 1.5） ▲ 0.8	（ 3.9） 3.6	（ 3.0） 3.6	（ ▲ 2.3） 3.4	P （ 0.7） P 0.5
輸入数量指数（%）	［▲2.6］ ▲0.3	［3.6］ 3.9	（ ▲ 0.6） 2.6	（ 2.3） 4.2	（ ▲ 6.6） 2.4	P （ ▲ 2.3） P ▲ 3.4	P （ 0.0） P ▲ 6.8
貿易・サービス収支(億円)	〈▲59,086〉 ▲61,674	〈▲40,108〉 P ▲25,146	▲ 5,624	P ▲ 3,040	P ▲ 1,958	P 7,413	—
貿易収支（億円）	〈▲27,145〉 ▲30,309	〈▲5,677〉 P 13,631	3,770	P 10,432	P 4,178	P 4,696	—
第一次所得収支（億円）	〈403,284〉 414,084	〈418,201〉 P 422,809	100,320	P 110,630	P 42,844	P 36,892	—
経常収支（億円）	〈292,774〉 300,315	〈322,350〉 P 345,218	82,723	P 97,725	P 39,006	P 42,111	—
金融収支（億円）（原数値）	〈249,645〉 255,309	〈296,838〉 P 312,031	54,819	P 80,331	P 43,079	P 44,594	—

地域別輸出入数量指数

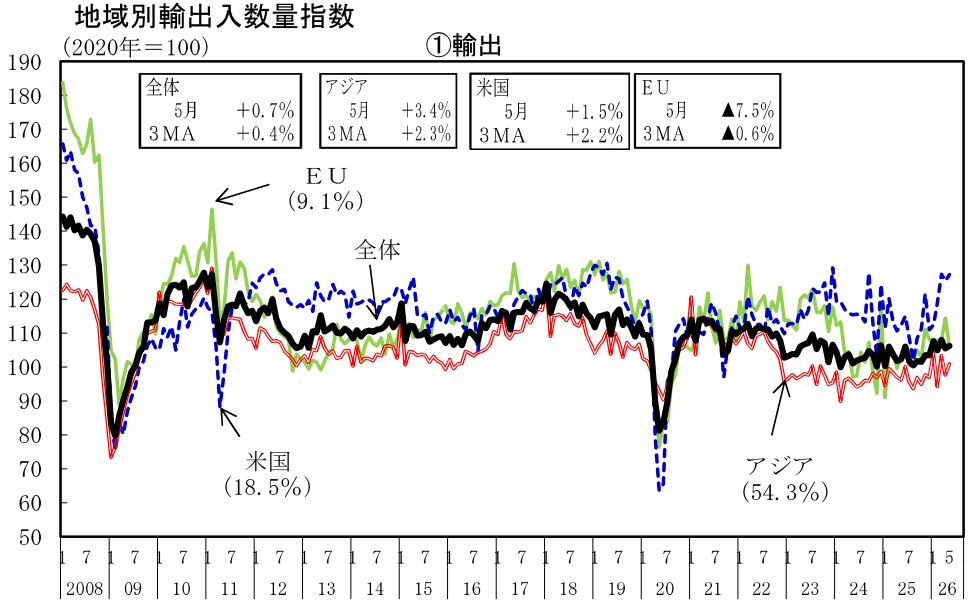

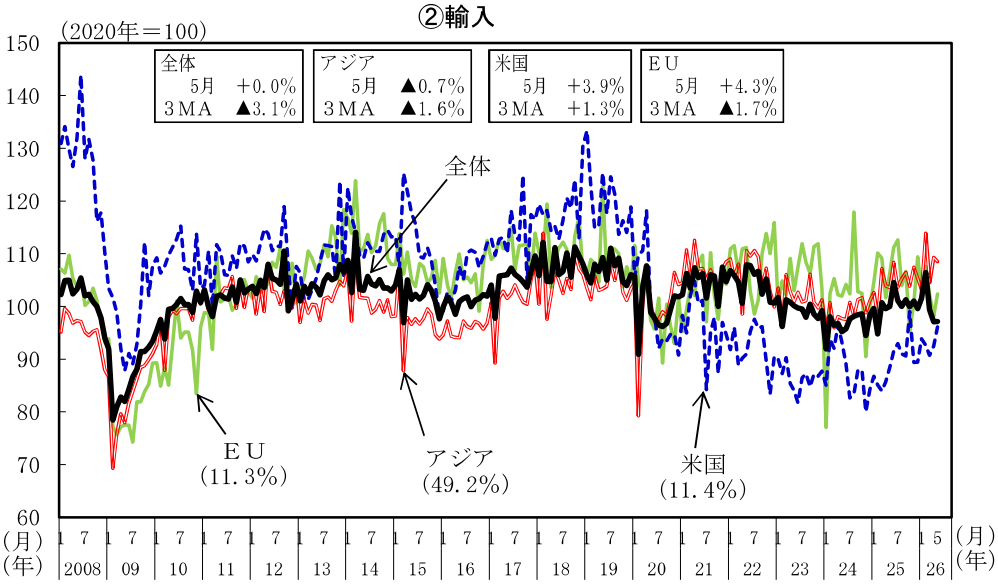

（備考）　財務省「貿易統計」により作成。内閣府による季節調整値。括弧内は2025年の金額ウェイト。なお、ＥＵは27か国ベース。

品目別輸出入数量指数

①輸出

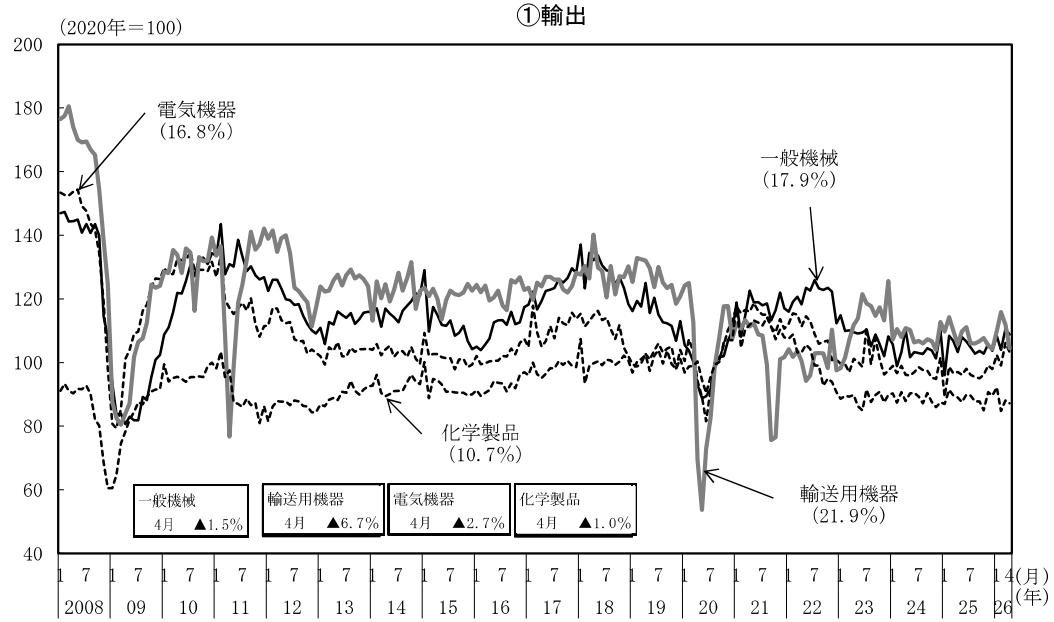

②輸入

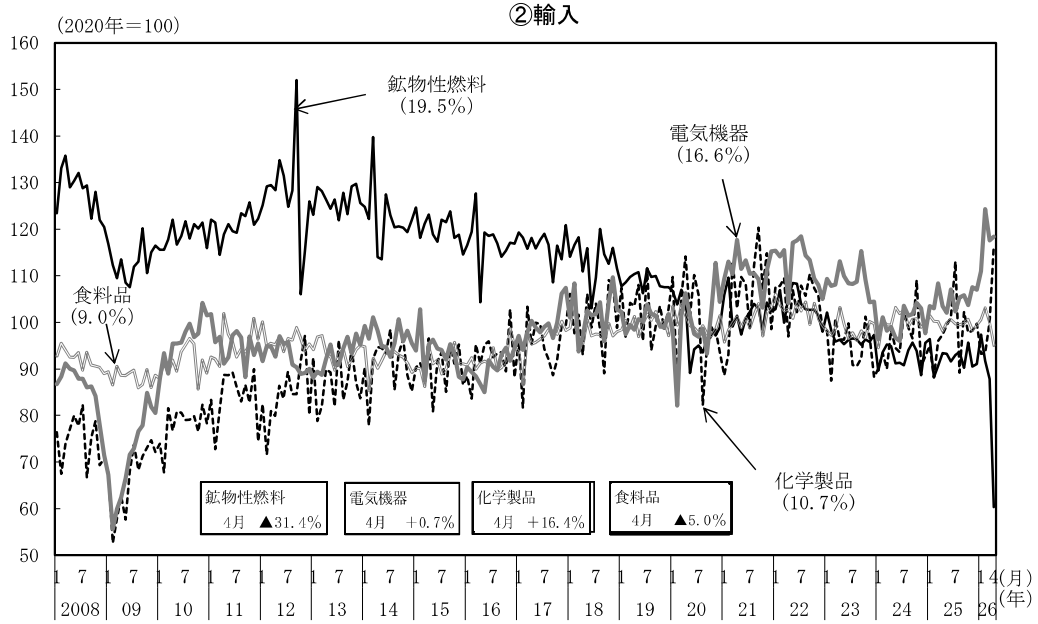

（備考）財務省「貿易統計」により作成。内閣府による季節調整値。括弧内は2025年の金額ウェイト。

経常収支

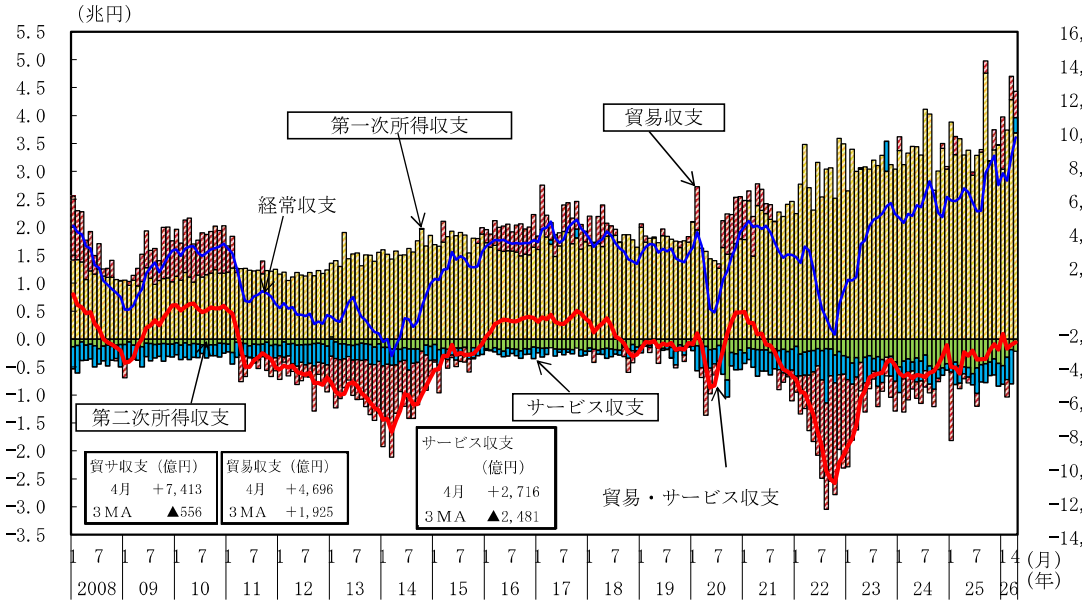

サービス収支

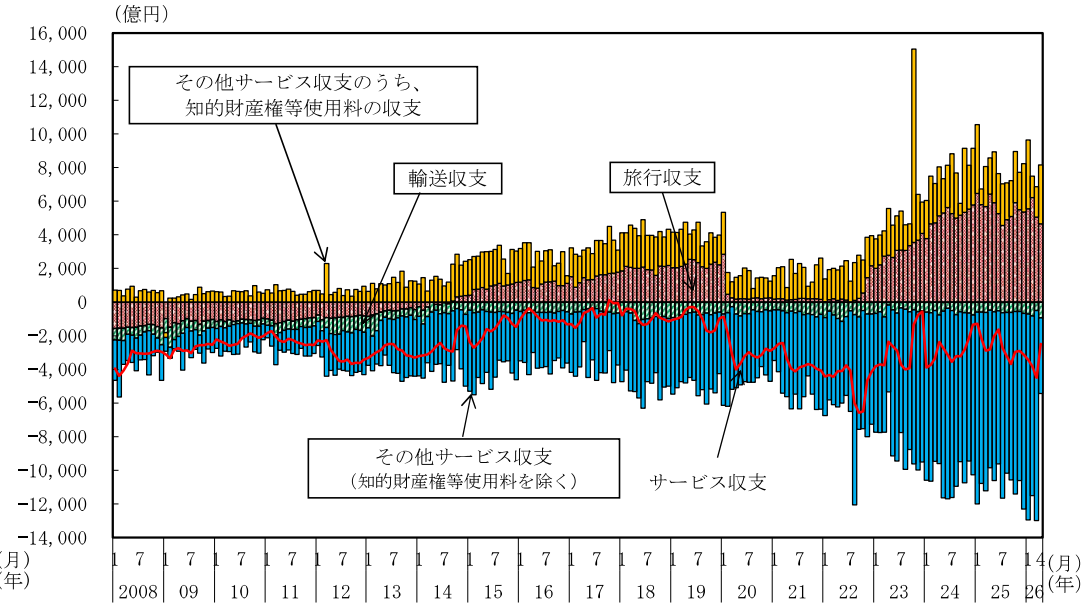

（備考） 1．財務省・日本銀行「国際収支統計」により作成。財務省・日本銀行による季節調整値。知的財産権等使用料の収支及びその他サービス収支（知的財産権等使用料を除く）は、内閣府による季節調整値。
2．積上げは単月の値。折線は後方３か月移動平均の値。

７．生産・出荷・在庫

生産は、横ばいとなっている。

（%）

	［2024年］ 2024年度	［2025年］ 2025年度	2025年 ７－９月期	10－12月期	2026年 １－３月期	2026年 ２月	３月	４月
鉱工業生産指数	［▲ 2.6］ ▲ 1.5	［▲ 0.3］ ▲ 0.2	（▲ 1.1） ▲ 0.7	（0.3） ▲ 1.0	（2.5） 1.2	（▲ 2.0） 0.4	（▲ 0.4） 2.4	（0.5） 2.0
鉱工業出荷指数	［▲ 3.2］ ▲ 2.0	［▲ 0.4］ ▲ 0.2	（▲ 0.9） ▲ 1.1	（0.4） ▲ 0.8	（1.3） 1.2	（▲ 1.5） ▲ 0.1	（▲ 0.9） 2.2	（1.3） 1.8
鉱工業在庫指数	［▲ 1.9］ ▲ 0.6	［▲ 2.8］ ▲ 5.3	（0.1） ▲ 2.3	（▲ 1.2） ▲ 2.8	（▲ 2.3） ▲ 5.3	（0.3） ▲ 3.4	（▲ 1.8） ▲ 5.3	（▲ 0.3） ▲ 5.0
製造工業生産能力指数 （2020年＝100）	［96.9］ 96.3	［95.2］ 95.1	95.7	95.2	95.1	95.1	95.1	94.9
製造工業稼働率指数 （2020年＝100）	［101.4］ 101.9	［102.5］ 103.1	（102.2）	（103.1）	（104.6）	（105.0）	（103.7）	（102.9）
第３次産業 活動指数	［1.3］ 1.4	［2.0］ P 2.2	（0.3） 2.0	（0.2） 2.2	P （0.8） P 1.9	P （▲ 0.7） P 1.5	P （▲ 0.6） P 2.2	P （1.3） P 2.2

予測調査
５月　5.1%
６月　▲0.4%

（備考）１．経済産業省「鉱工業指数」「製造工業生産予測調査」「第３次産業活動指数」により作成。Pは速報値。
２．鉱工業生産・出荷・在庫指数、第３次産業活動指数の暦年・年度の下段は前年度比、上段の［］内は前年比。四半期・月次の下段は前年同期（月）比、上段の（）内は季節調整済前期（月）比。
３．製造工業生産能力指数の暦年・年度の下段は原数値（年度）、上段の［］内は原数値（暦年）。四半期次・月次は原数値。
４．製造工業稼働率指数の暦年・年度の下段は原数値（年度）、上段の［］内は原数値（暦年）。四半期次・月次は季節調整値。

鉱工業生産・出荷・在庫・在庫率の推移

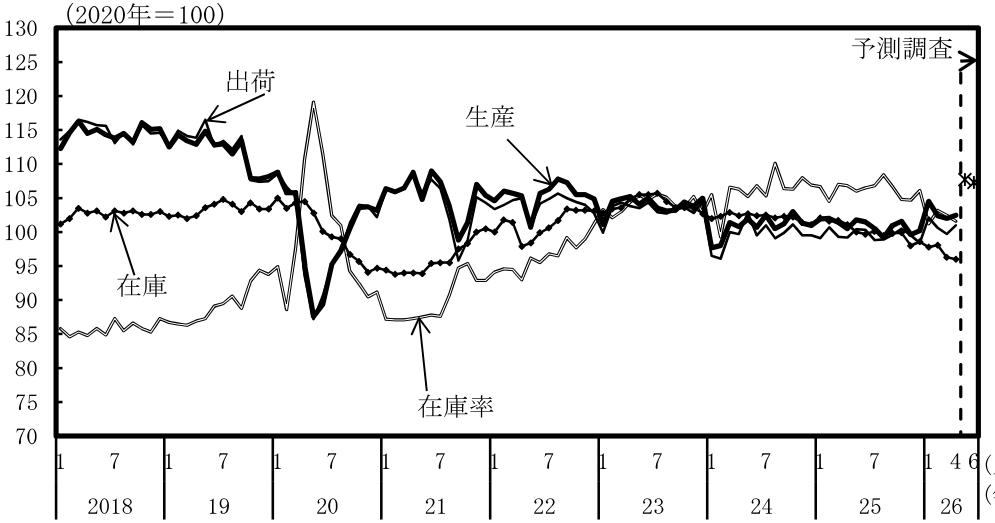

業種別の動向①

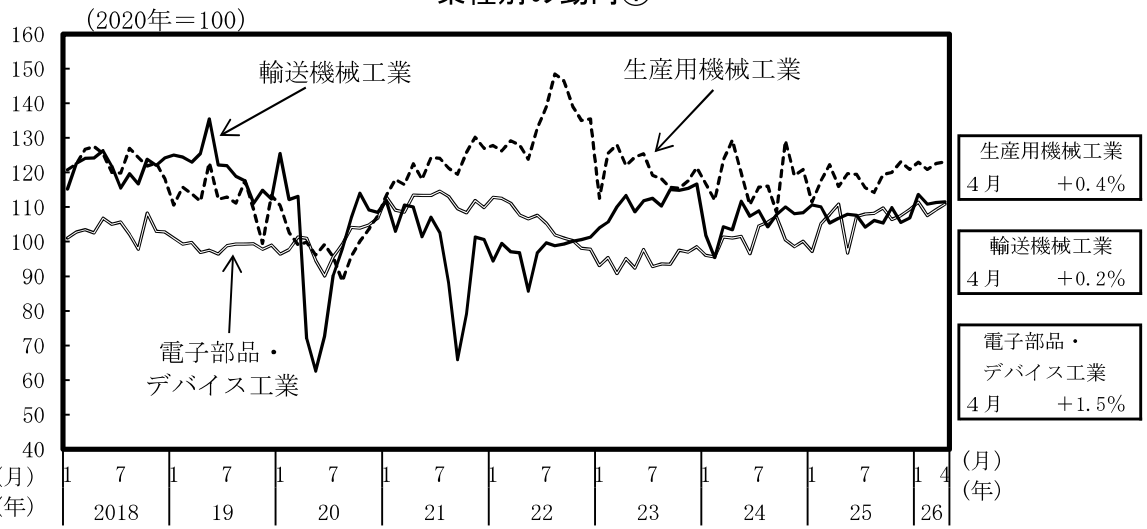

出荷・在庫ギャップの推移

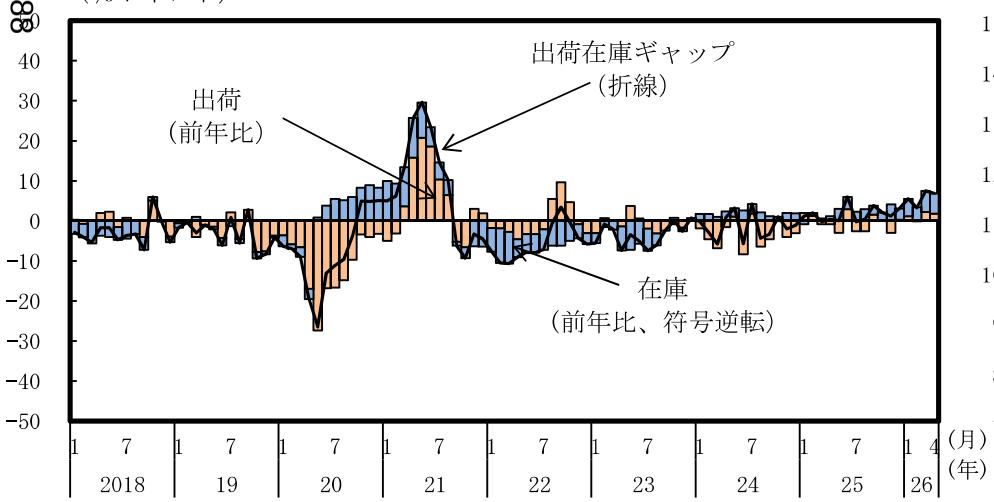

業種別の動向②

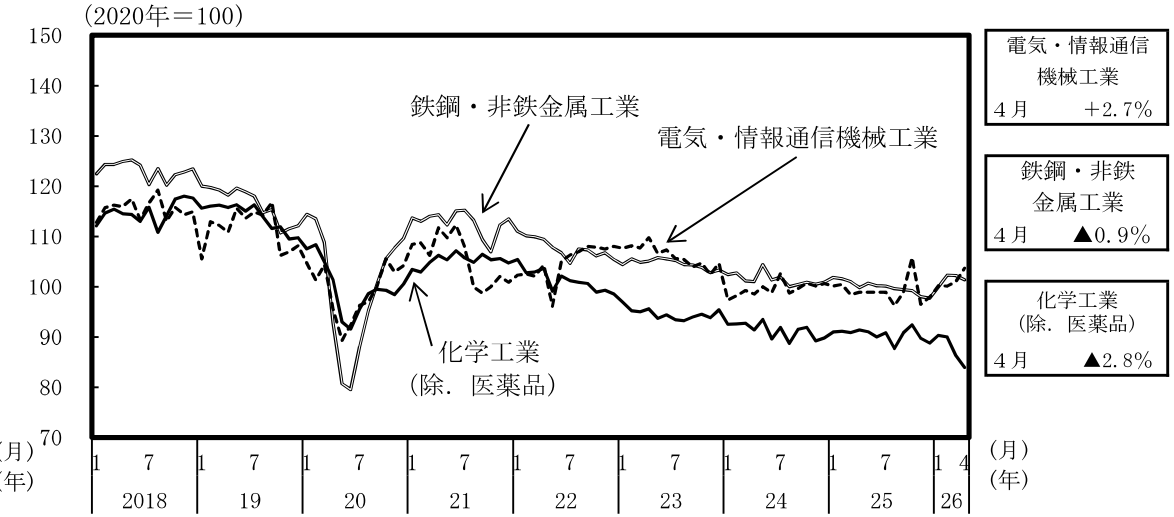

（備考）経済産業省「鉱工業指数」により作成。出荷・在庫ギャップ＝出荷（前年比）－在庫（前年比）。

８．企業収益・業況判断

企業収益は、改善の動きがみられるが、中東情勢の影響を注視する必要がある。
企業の業況判断は、おおむね横ばいとなっている。ただし、先行きについてはやや慎重な見方となっており、中東情勢の影響を注視する必要がある。

日本銀行「全国企業短期経済観測調査（2026年３月調査）」　（前年同期比、％）

経常利益		2023年度	2024年度	2025年度　実績見込み			2026年度　計画		
		実　績	実　績		上期	下期		上期	下期
全規模	全産業	12.4	5.6	1.9	5.7	▲ 2.0	▲ 2.4	▲ 3.5	▲ 1.2
大企業	製造業	9.1	6.0	▲ 1.6	▲ 1.1	▲ 2.2	▲ 2.1	▲ 2.8	▲ 1.5
	非製造業	15.5	2.4	3.1	9.0	▲ 3.9	▲ 1.4	▲ 3.3	1.1
中小企業	製造業	12.7	6.3	1.0	8.5	▲ 5.6	▲ 5.4	▲ 10.8	0.2
	非製造業	13.2	11.1	▲ 1.9	3.8	▲ 6.4	▲ 3.3	▲ 3.3	▲ 3.3

財務省「法人企業統計季報」　（前年同期比、(　)内は季調済前期比、％）

経常利益	2024年	2025年	2024年度	2025年度	2025年４－６月	７－９月	10－12月	2026年１－３月
全規模全産業	10.0	6.1	7.2	8.7	0.2 (1.9)	19.7 (4.6)	4.7 (2.8)	14.6 (4.1)
製造業	11.1	0.8	5.5	10.7	▲11.5 (▲ 0.9)	23.4 (11.5)	0.9 (13.7)	42.9 (11.2)
非製造業	9.3	9.0	8.2	7.6	6.6 (3.2)	17.6 (1.4)	7.1 (▲ 2.9)	1.4 (▲ 0.2)
大中堅企業	10.0	6.1	7.8	9.9	▲ 1.0 (3.0)	19.8 (5.6)	6.4 (3.7)	20.9 (4.0)
中小企業	9.8	5.8	5.3	4.7	6.0 (▲ 1.8)	19.2 (1.4)	▲ 0.7 (▲ 0.4)	1.5 (4.4)

（備考）大中堅企業・中小企業の季調済前期比は内閣府試算値。

（％ポイント）

日本銀行「全国企業短期経済観測調査（2026年３月調査）」　→　見込み

業況判断ＤＩ		2024年９月	12月	2025年３月	６月	９月	12月	2026年３月	６月
全規模	全産業	＋ 14	＋ 15	＋ 15	＋ 15	＋ 15	＋ 17	＋ 18	＋ 11
	製造業	＋ 5	＋ 8	＋ 7	＋ 7	＋ 7	＋ 11	＋ 12	＋ 7
	非製造業	＋ 20	＋ 20	＋ 21	＋ 21	＋ 21	＋ 21	＋ 21	＋ 13
大企業	製造業	＋ 13	＋ 14	＋ 12	＋ 13	＋ 14	＋ 15	＋ 17	＋ 14
	非製造業	＋ 34	＋ 33	＋ 35	＋ 34	＋ 34	＋ 34	＋ 36	＋ 29
中小企業	製造業	＋ 0	＋ 1	＋ 2	＋ 1	＋ 1	＋ 6	＋ 7	＋ 4
	非製造業	＋ 14	＋ 16	＋ 16	＋ 15	＋ 14	＋ 15	＋ 16	＋ 8

（備考）ＤＩ＝「良い」とみる企業の割合（％）－「悪い」とみる企業の割合（％）

＜企業収益＞

経常利益額の推移

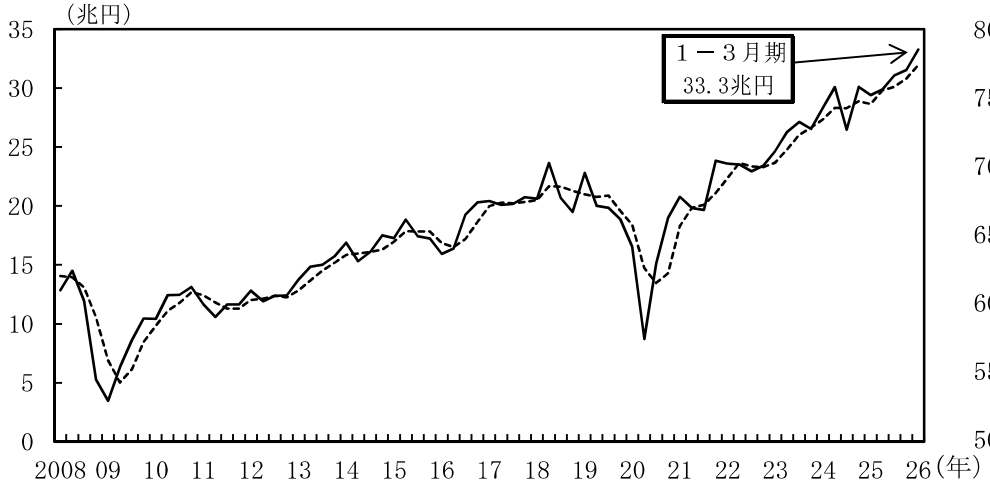

（備考）１．財務省「法人企業統計季報」により作成。
２．季節調整値。点線は後方３四半期移動平均。

労働分配率の推移

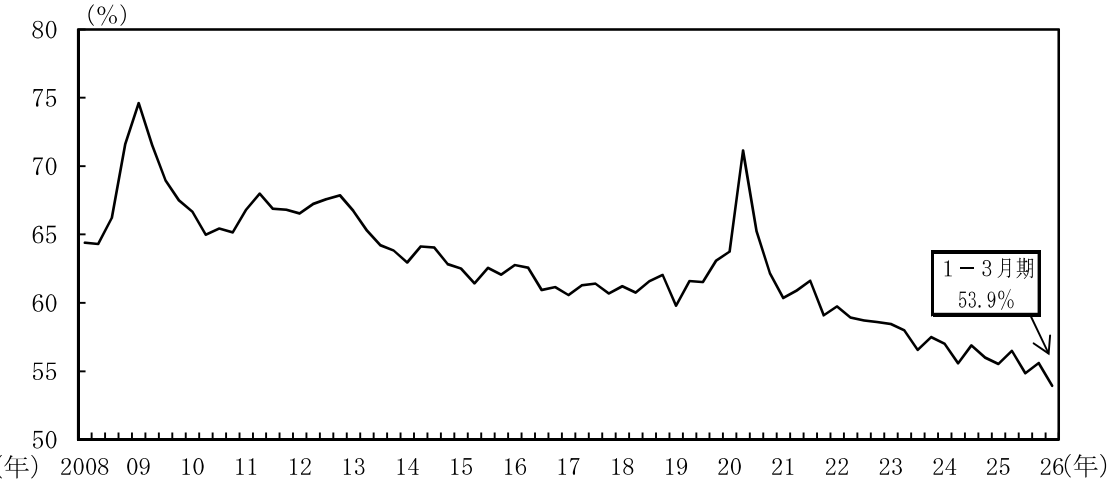

（備考）１．財務省「法人企業統計季報」により作成。
２．労働分配率＝人件費／（人件費＋営業利益＋減価償却費＋受取利息）
３．内閣府の試算による季節調整値。

＜企業の景況感＞

日銀短観の業況判断ＤＩの推移

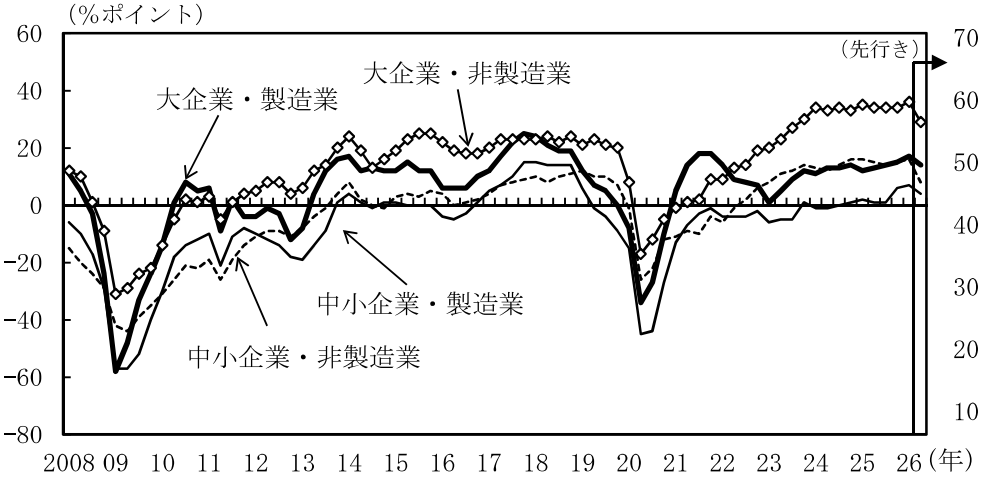

（備考）日本銀行「全国企業短期経済観測調査」により作成。ＤＩは「良い」－「悪い」。

各種調査における業況判断指標の推移

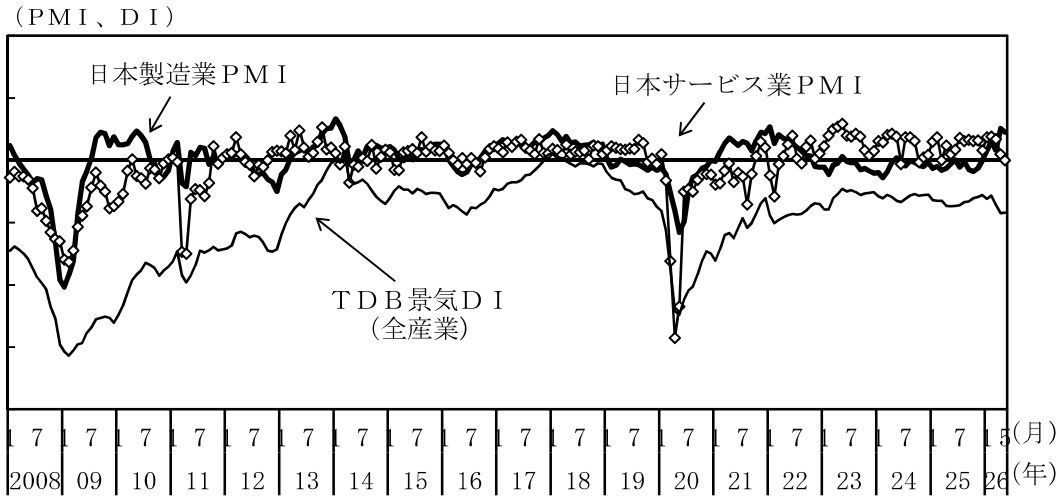

（備考）１．S&P Global社、（株）帝国データバンク「ＴＤＢ景気動向調査（全国）」により作成。
２．ＰＭＩは、「前月に比べ増加（改善）」の回答割合と、「前月に比べ変化なし」の回答割合を２で除した値を足した値（季節調整値）。ＤＩは、景気の現状について７段階の評価に応じた評点により加重平均して算出した値。

９．倒産

倒産件数は、おおむね横ばいとなっている。

（株）東京商工リサーチ（ＴＳＲ）「倒産月報」　　（前年比は原数値、［　］内は暦年前年比、（ ）内は季調済前期（月）比、％）

	［2023年］ 2023年度	［2024年］ 2024年度	［2025年］ 2025年度	2025年10－12月期	2026年１－３月期	2026年３月	４月	５月
企業倒産件数	［8,690］ 9,053	［10,006］ 10,144	［10,300］ 10,505	2,671	2,662	924	883	780
前年比（％）	［35.1］ 31.5	［15.1］ 12.0	［2.9］ 3.5	3.0	8.3	8.3	6.6	▲8.9
前月比（％）				(▲0.9)	(5.6)	(▲12.4)	(7.6)	(▲11.2)
負債金額（億円）	［24,026］ 24,630	［23,435］ 23,738	［15,921］ 15,687	5,081	3,678	1,148	1,118	1,211
前年比（％）	［3.0］ 5.9	［▲2.4］ ▲3.6	［▲32.0］ ▲33.9	▲16.3	▲5.9	16.5	8.8	34.0
大型倒産除く（億円）	［7,172］ 7,725	［8,395］ 8,135	［8,019］ 8,193	2,057	2,065	710	695	598
前年比（％）	［25.1］ 27.2	［17.0］ 5.3	［▲4.4］ 0.7	▲2.3	9.2	7.2	13.6	▲8.6

倒産件数の推移

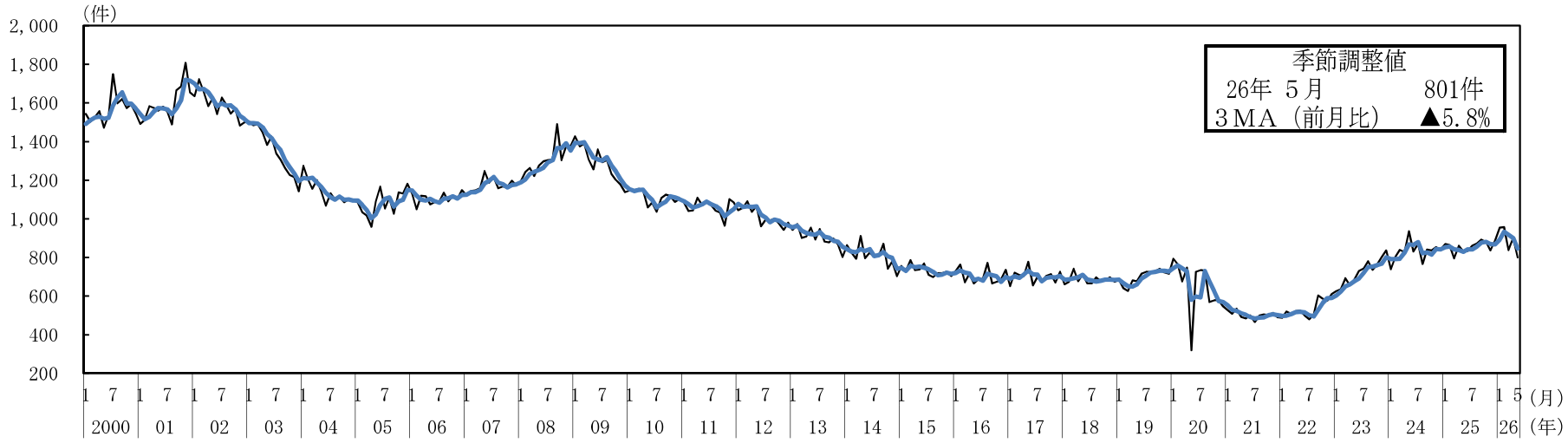

（備考）１．（株）東京商工リサーチ（ＴＳＲ）「倒産月報」により作成。
２．内閣府による季節調整値。太線は後方３か月移動平均。

倒産件数の前年比（業種別寄与度分解）

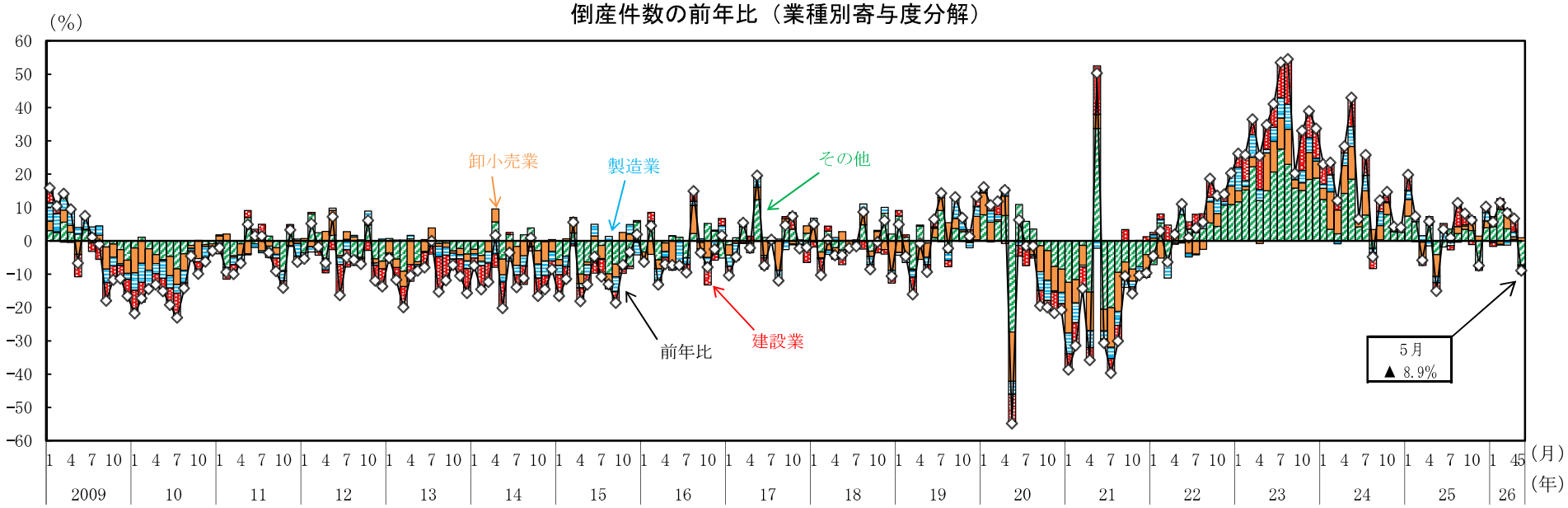

（備考）（株）東京商工リサーチ（ＴＳＲ）「倒産月報」により作成。

中小企業資金繰りＤＩ推移

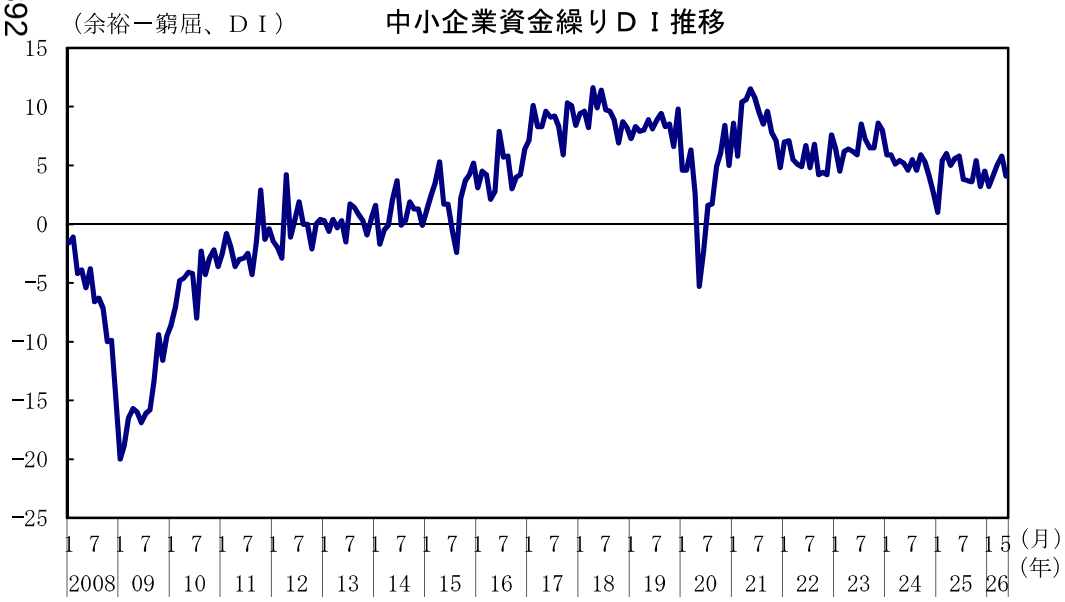

（備考）（株）日本政策金融公庫「中小企業景況調査」により作成。

中小企業仕入・販売価格ＤＩ推移

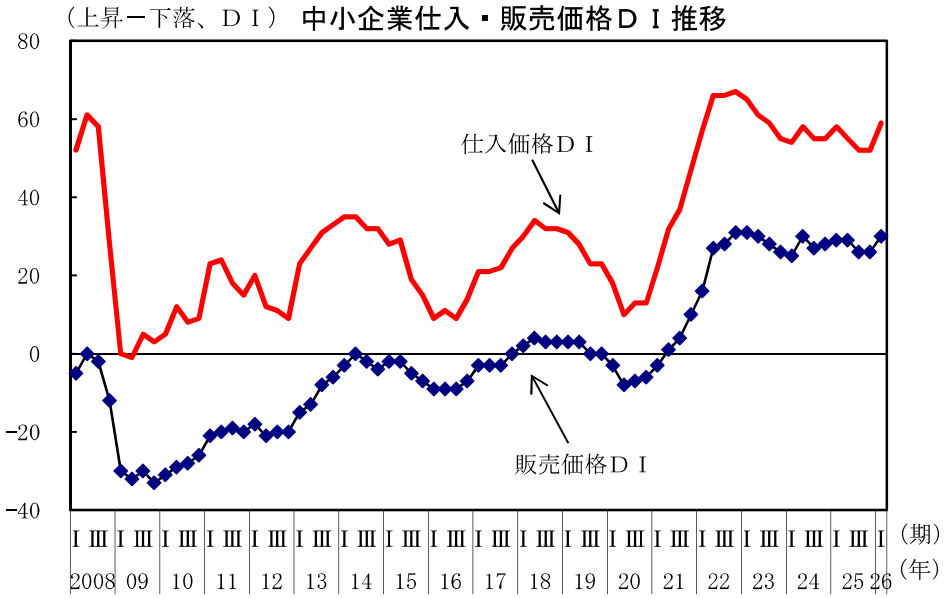

（備考）日本銀行「全国企業短期経済観測調査」により作成。

10. 雇用情勢

雇用情勢は、改善の動きがみられる。

（前年同期（月）比、[ ]内は暦年ベース、（）内は季調済前期（月）比、%、完全失業率・完全失業者数・就業率・有効求人倍率は季節調整値）

	2024年度[年]	2025年度[年]	2025年７－９月	10-12月	2026年１－３月	2026年２月	３月	４月
完全失業率 (%)	2.5 [2.5]	2.6 [2.5]	2.5	2.6	2.7	2.6	2.7	2.5
うち15～24歳	4.0 [4.0]	3.8 [3.8]	4.0	3.1	3.9	3.8	3.8	3.6
完全失業者数総数 (万人)	175 [176]	180 [176]	176	183	187	185	186	179
うち非自発的な離職による者	41 [42]	42 [41]	41	45	44	43	43	43
雇用者数	0.9 [0.8]	0.8 [1.0]	0.9 (0.1)	0.8 (0.3)	0.3 (▲0.2)	0.4 (0.0)	0.1 (▲0.4)	1.1 (1.0)
就業率 (%)	61.8 [61.7]	62.3 [62.2]	62.2	62.4	62.2	62.3	62.2	62.7
常用労働者数（労働者計）	1.2 [1.2]	1.4 [1.5]	1.3 (0.1)	1.3 (0.3)	1.2 (0.4)	1.3 (0.3)	1.1 (0.0)	0.9 (▲0.1)
新規求人数	▲3.1 [▲3.6]	▲4.2 [▲3.7]	▲3.5 (▲1.8)	▲6.4 (▲1.2)	▲5.0 (▲1.1)	▲7.8 (▲5.8)	▲2.6 (4.4)	▲3.6 (1.9)
有効求人数	▲3.0 [▲3.3]	▲4.1 [▲3.5]	▲3.3 (▲1.5)	▲6.1 (▲1.8)	▲5.2 (▲0.9)	▲5.1 (▲0.2)	▲5.1 (▲1.1)	▲5.0 (0.4)
有効求人倍率 (倍)	1.25 [1.25]	1.20 [1.22]	1.21	1.19	1.19	1.19	1.18	1.18
正社員 (倍)	1.02 [1.01]	1.01 [1.02]	1.01	0.99	0.99	0.99	0.99	0.99
所定外労働時間（残業時間等）	▲2.5 [▲2.7]	▲2.1 [▲2.5]	▲2.8 (▲1.1)	▲2.5 (▲0.5)	▲0.7 (1.3)	▲1.0 (▲0.6)	▲1.0 (▲0.3)	1.0 (1.3)
製造業	▲1.3 [▲3.6]	0.9 [1.1]	▲1.3 (▲1.5)	0.8 (0.5)	1.8 (2.3)	0.8 (0.0)	3.0 (1.2)	2.9 (0.5)
現金給与総額（一人当たり・名目）	3.0 [2.8]	2.5 [2.3]	2.4 (0.3)	2.2 (0.4)	3.0 (0.8)	3.4 (1.7)	3.1 (▲0.4)	3.6 (0.6)
※共通事業所	－	－	－	－	－	3.2	2.8	2.9
実質賃金（総合による実質化）	0.0 [0.0]	▲0.1 [▲0.8]	▲0.4	▲0.4	1.5	2.1	1.6	2.2
（持家の帰属家賃除く総合）	▲0.5 [▲0.3]	▲0.5 [▲1.3]	▲0.9	▲0.9	1.3	2.0	1.4	2.0
定期給与（名目）	2.1 [2.0]	2.3 [2.0]	2.0 (0.5)	2.1 (0.7)	3.2 (0.9)	3.3 (0.1)	3.3 (0.3)	3.4 (0.8)
※共通事業所	－	－	－	－	－	2.9	2.8	2.9

（備考）１．就業率の季節調整値は、就業者数と15歳以上人口等を用いて内閣府で計算。
２．常用労働者数、所定外労働時間、現金給与総額及び定期給与は、本系列を掲載。なお、賃金と労働時間には、各年の１月に標本の部分入替えを行ったことによる断層が含まれ、これらの断層の影響を除いた共通事業所による前年同月比の公表値も掲載。Ｐは速報値。
３．定期給与とは、きまって支給する給与のことであり、所定内給与と所定外給与の合計。
４．実質賃金については、上段は消費者物価指数（総合）により実質化した値、下段は消費者物価指数（持家の帰属家賃を除く総合）により実質化した値。

完全失業率と有効求人倍率の推移

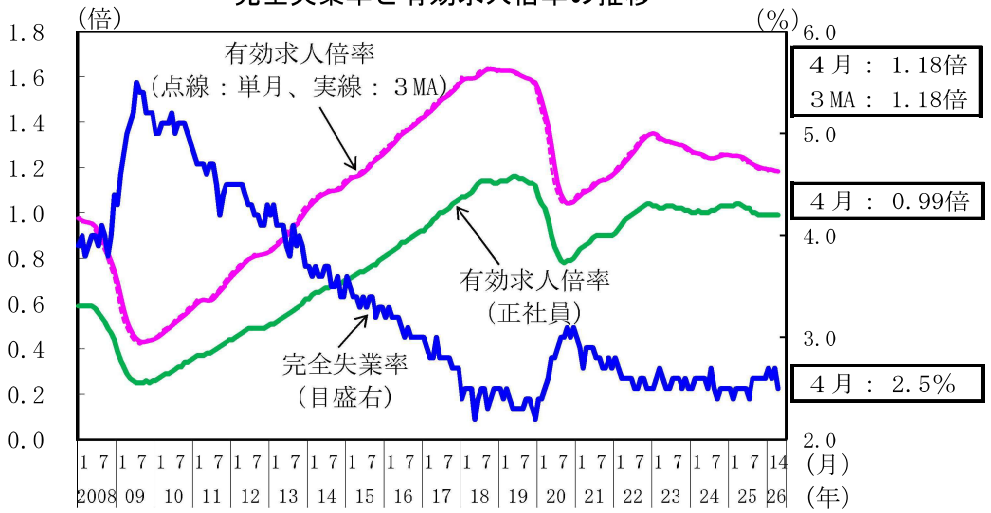

現金給与総額（本系列と共通事業所）の推移

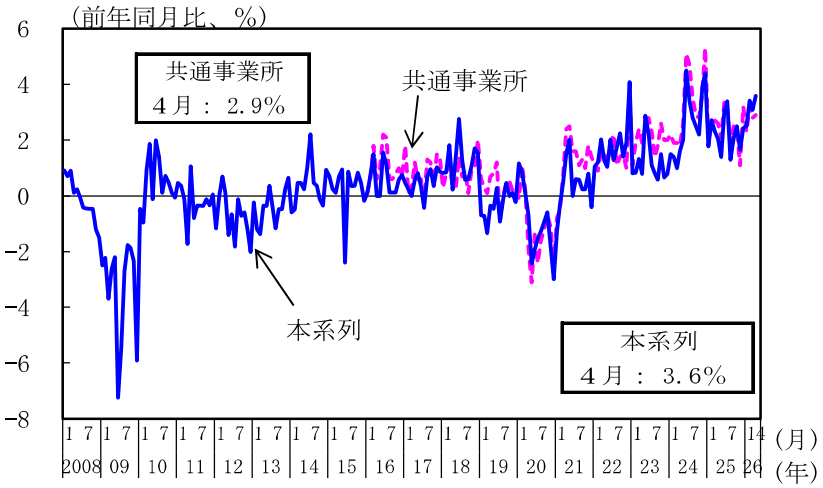

雇用者数、就業者数、就業率の推移

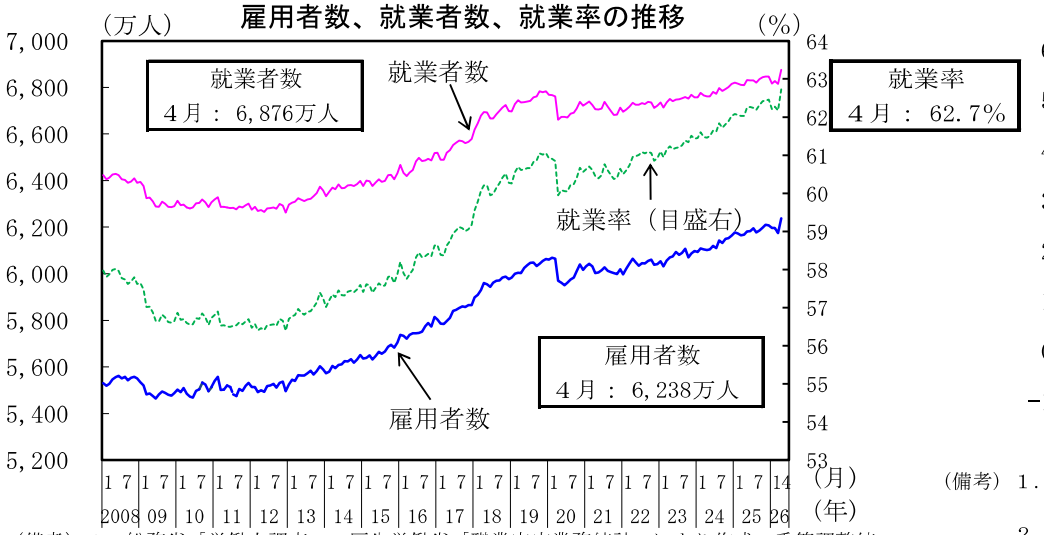

（備考）１．総務省「労働力調査」、厚生労働省「職業安定業務統計」により作成。季節調整値。
就業率の季節調整値は、就業者数と15歳以上人口等を用いて内閣府で計算。
２．総務省「労働力調査」の2011年３～８月は、岩手県、宮城県及び福島県を補完した
全国の推計値。
３．有効求人倍率について、点線は単月、実線は３か月移動平均。

賃上げ率の推移（最終集計時点）

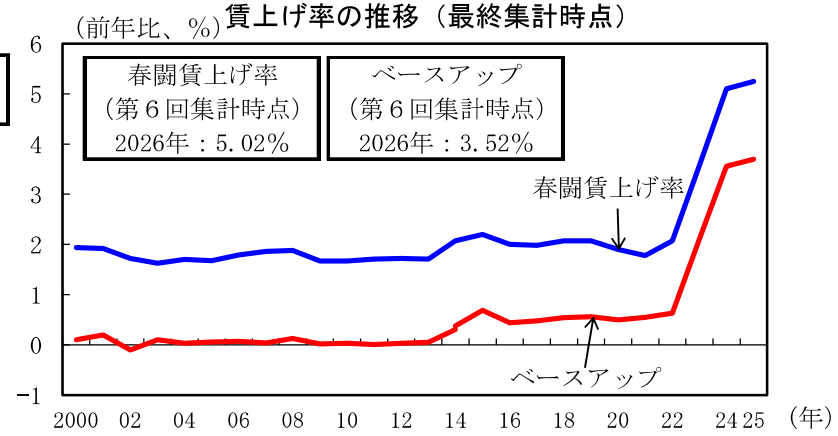

（備考）１．上図は厚生労働省「毎月勤労統計調査」、下図は、中央労働委員会「賃金事情等総合調査」、
日本労働組合総連合会「春季生活闘争回答集計結果」により作成。
２．「毎月勤労統計調査」本系列は、2018年１月及び2022年１月に基準とする母集団の更新、
2019年６月に東京都「500人以上規模の事業所」について抽出調査から全数調査への変更、
また、2018年以降の各年１月に標本の部分入替えを行ったことによる断層が含まれる。
共通事業所は、2016年１月より公表。
３．賃上げ率は、平均賃金方式による定昇相当込の賃上げ率。ベースアップ率の値は
2013年までは賃金事情等総合調査、2014年以降は春季生活闘争回答集計結果による。

11. 物価

国内企業物価は、このところ上昇している。消費者物価は、緩やかに上昇している。

（前年同期(月)比、[]内は暦年前年比、（ ）内は前期(月)比、＜＞内は季節調整済前期(月)比、%）

			[2024年] 2024年度	[2025年] 2025年度	2025年 7－9月	10－12月	2026年 1－3月	2026年 3月	4月	5月
国内企業物価			[2.4] 3.3	[3.2] 2.7	(0.2) 2.6	(0.9) 2.6	(0.8) 2.5	(0.9) 2.8	(2.8) 5.3	P (0.9) P 6.3
夏季電力料金調整後			[2.5] 3.4	[3.2] 2.7	(0.0) 2.7	(1.1) 2.6	(0.8) 2.5	(0.9) 2.8	(2.8) 5.3	P (0.9) P 6.3
輸出物価			[7.0] 5.1	[▲ 0.6] 1.4	(2.0) ▲ 1.1	(5.1) 3.4	(5.8) 9.4	(1.5) 12.2	(4.1) 19.1	P (0.4) P 20.6
輸入物価			[2.7] 2.4	[▲ 4.3] ▲ 3.2	(1.0) ▲ 5.5	(4.3) ▲ 1.0	(4.5) 3.7	(3.6) 8.1	(8.7) 21.0	P (2.7) P 25.5
契約通貨ベース			[▲ 3.1] ▲ 1.6	[▲ 3.4] ▲ 2.6	(▲ 0.7) ▲ 4.6	(0.7) ▲ 2.2	(2.9) 0.9	(1.6) 2.3	(7.6) 10.8	P (3.0) P 15.5
企業向けサービス価格			[3.2] 3.3	[3.0] 2.9	(0.4) 2.9	(1.0) 2.7	(0.2) 2.8	(1.3) 3.3	(0.9) 3.3	P (0.0) P 3.3
国際運輸を除くベース			[3.2] 3.4	[3.0] 2.9	< 0.5 > 2.9	< 0.6 > 2.7	< 0.6 > 2.7	< 0.4 > 2.9	< 0.7 > 2.8	P < 0.2 > P 3.0
消費者物価	総合	固定基準	[2.7] 3.0	[3.2] 2.6	< 0.4 > 2.9	< 0.7 > 2.7	< ▲ 0.2 > 1.4	< 0.4 > 1.5	< 0.1 > 1.4	< 0.4 > 1.5
		連鎖基準	[2.8] －	[3.2] －	－ －	－ －	－ －	< 0.4 > 1.4	< 0.0 > 1.3	< 0.4 > 1.5
	持家の帰属家賃を除く総合	固定基準	[3.2] 3.5	[3.7] 3.0	(0.4) 3.4	(1.1) 3.0	(▲ 0.4) 1.6	(0.5) 1.6	(0.3) 1.5	(0.5) 1.7
	食料	固定基準	[4.3] 5.0	[6.8] 5.8	(1.4) 7.1	(1.9) 5.8	(0.5) 3.8	(▲ 0.3) 3.6	(▲ 0.2) 3.5	(0.2) 3.5
	生鮮食品	固定基準	[7.0] 10.5	[5.6] ▲ 0.3	(0.8) 2.7	(5.5) 0.3	(0.4) ▲ 5.4	(▲ 3.2) ▲ 4.8	(▲ 0.8) 0.3	(0.5) 3.5
	生鮮食品を除く食料	固定基準	[3.8] 4.0	[7.0] 7.0	(1.5) 7.9	(1.3) 6.9	(0.4) 5.7	(0.3) 5.2	(▲ 0.1) 4.1	(0.2) 3.5
	エネルギー	固定基準	[3.8] 7.3	[3.6] ▲ 0.1	(▲ 3.9) ▲ 0.5	(▲ 0.2) 0.4	(▲ 5.1) ▲ 6.7	(3.9) ▲ 5.7	(5.1) ▲ 3.9	(3.4) ▲ 2.5
	生鮮食品を除く総合	固定基準	[2.5] 2.7	[3.1] 2.7	< 0.4 > 2.9	< 0.6 > 2.8	< ▲ 0.1 > 1.8	< 0.5 > 1.8	< 0.0 > 1.4	< 0.4 > 1.4
		連鎖基準	[2.6] －	[3.0] －	－ －	－ －	－ －	< 0.5 > 1.7	< 0.0 > 1.4	< 0.3 > 1.4
	生鮮食品及びエネルギーを除く総合	固定基準	[2.4] 2.3	[3.0] 3.0	< 0.7 > 3.2	< 0.6 > 3.0	< 0.4 > 2.5	< 0.2 > 2.4	< ▲ 0.2 > 1.9	< 0.2 > 1.8
		連鎖基準	[2.4] －	[2.9] －	－ －	－ －	－ －	< 0.2 > 2.4	< ▲ 0.3 > 1.8	< 0.2 > 1.7

消費者物価（東京都区部）	
4月	5月
< 0.4 > 1.5	< 0.2 > 1.4
－ －	－ －
(0.7) 1.6	(0.3) 1.5
(0.4) 4.0	(0.3) 4.1
(▲0.1) 0.8	(0.1) 3.8
(0.5) 4.6	(0.3) 4.1
(7.2) ▲4.6	(4.1) ▲3.7
< 0.1 > 1.5	< 0.2 > 1.3
－ －	－ －
< ▲0.1 > 1.9	< 0.1 > 1.6
－ －	－ －

（備考）1．企業向けサービス価格、国内企業物価及び消費者物価はいずれも2020年基準。Pは速報。
2．企業向けサービス価格の「国際運輸を除くベース」は、国際航空旅客輸送、外航貨物輸送（除外航タンカー）、外航タンカー、国際航空貨物輸送、国際郵便を除いたもの。季節調整済前期（月）比は、内閣府試算値。
3．消費者物価の四半期前期比及び「生鮮食品」、「エネルギー」の四半期前年同期比は内閣府で算出。「食料」は、生鮮食品、外食を含む。

企業物価の推移

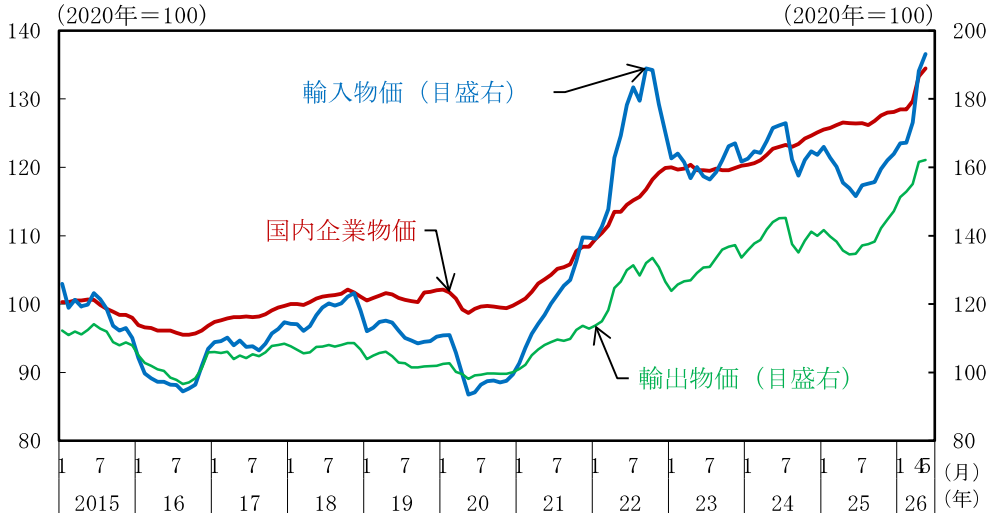

（備考）日本銀行「企業物価指数」により作成。国内企業物価は夏季電力料金調整後。

消費者物価の推移（固定基準、前年同月比）

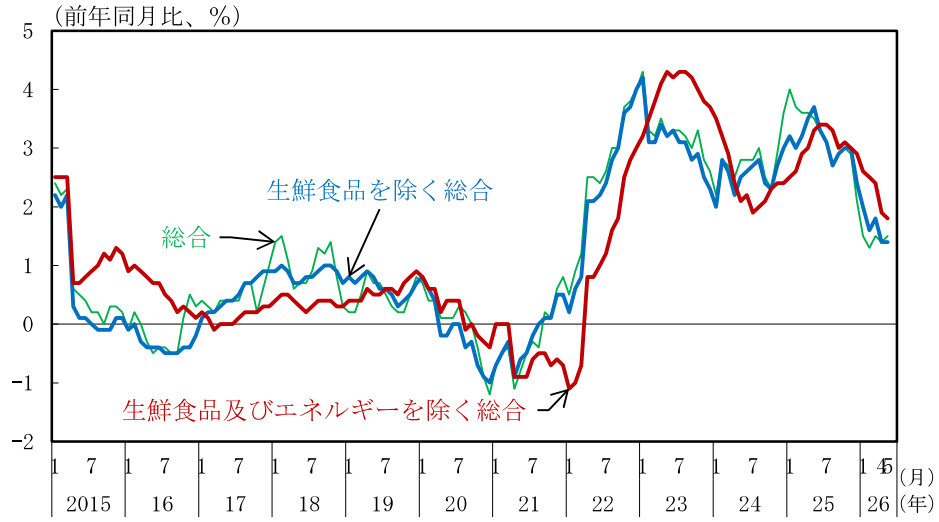

（備考）総務省「消費者物価指数」により作成。固定基準。

消費者物価の推移（連鎖基準、指数）

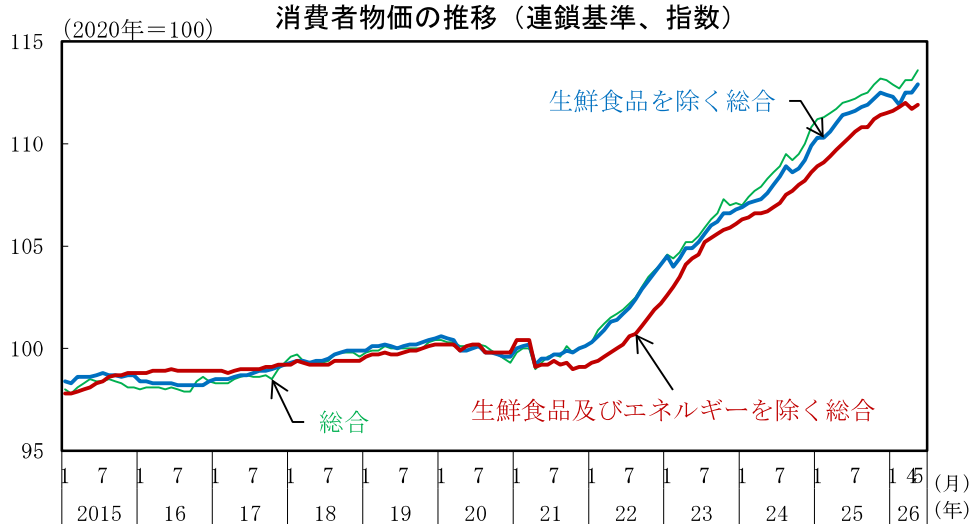

（備考）総務省「消費者物価指数」により作成。連鎖基準。季節調整値。

予想物価上昇率と１年後の物価上昇予想世帯割合

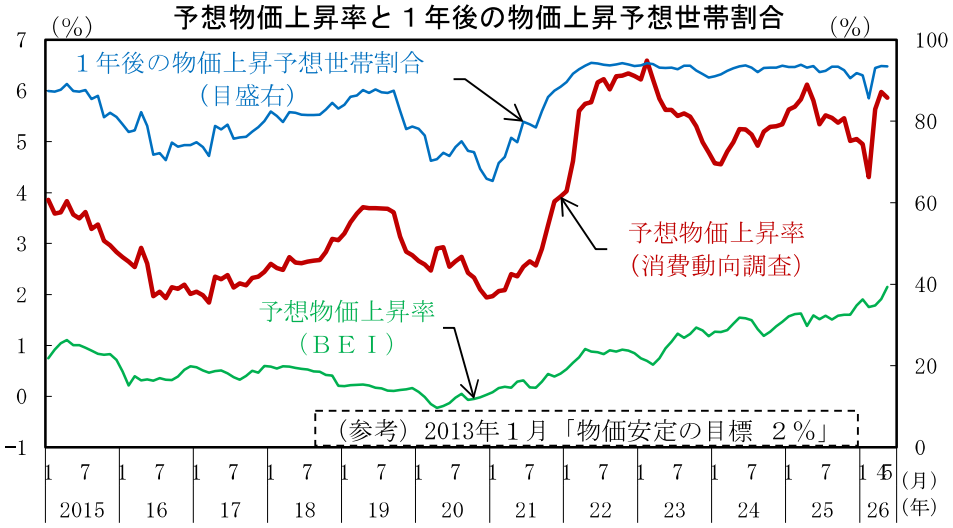

（備考）１．内閣府「消費動向調査」（二人以上の世帯）、Bloombergにより作成。
２．「消費動向調査」は、2018年10月より郵送・オンライン併用調査を開始。
３．予想物価上昇率（消費動向調査）は、消費者による物価予想。一定の仮定に基づいて試算したもの。
４．ＢＥＩ（ブレーク・イーブン・インフレ率）は、物価連動国債売買参加者による物価予想。10年物国債利回りと10年物物価連動債利回りの差から算出される。

12. 金融

株価（日経平均株価）は、64,900円台から68,400円台まで上昇した後、64,000円台まで下落し、その後72,300円台まで上昇した。
対米ドル円レート（インターバンク直物中心相場）は、159円台から161円台まで円安方向に推移した。

（%、ポイント、円）

	2024年	2025年	2024年度	2025年度	2025年 ７－９月	10－12月	2026年 １－３月	2026年 ３月	４月	５月		
コールレート （無担保翌日物）	0.122	0.470	0.220	0.544	0.477	0.506	0.728	0.728	0.727	0.727	6/25	0.978
ＴＩＢＯＲ （３か月物）	0.335	0.799	0.483	0.900	0.775	0.879	1.180	1.269	1.265	1.245	6/25	1.412
新発10年国債 流通利回り	0.896	1.531	1.051	1.733	1.562	1.793	2.206	2.226	2.412	2.648	6/25	2.620
株式相場 東証株価指数(TOPIX)	2,688	2,941	2,719	3,159	3,010	3,310	3,664	3,644	3,727	3,869	6/25	4,016
日経平均株価	38,396	41,794	38,561	45,591	42,164	49,565	54,454	53,964	57,245	62,773		72,366
円相場 （対米ドル）	151.59	149.56	152.52	150.62	147.41	154.03	156.90	158.64	159.28	158.34	6/25	161.74
（対ユーロ）	163.94	169.17	163.78	174.63	172.28	179.33	183.65	183.36	186.16	184.78		183.83
日銀当座預金残高 （兆円、前年比）	545 1.5	514 ▲5.6	541 ▲0.1	498 ▲8.0	516 ▲5.3	485 ▲10.1	458 ▲12.5	449 ▲13.9	462 ▲13.5	455 ▲14.7		
マネタリーベース （兆円、前年比）	670 1.0	637 ▲4.9	666 ▲0.3	620 ▲6.9	638 (▲7.2) ▲4.7	607 (▲14.0) ▲8.7	580 (▲13.9) ▲10.6	570 (▲22.8) ▲11.6	582 (▲5.6) ▲11.3	575 (▲13.3) ▲12.2		
マネーストック Ｍ２ （兆円、前年比）	1,252 1.7	1,267 1.2	1,255 1.4	1,272 1.3	1,270 (2.6) 1.3	1,275 (2.6) 1.7	1,277 (1.6) 1.8	1,279 (3.2) 2.0	1,295 (3.1) 2.3	1,298 (3.4) 2.5		
マネーストック Ｍ３ （兆円、前年比）	1,604 1.2	1,615 0.7	1,607 0.9	1,620 0.8	1,619 (1.9) 0.8	1,623 (1.7) 1.1	1,624 (1.2) 1.2	1,625 (2.3) 1.4	1,640 (2.4) 1.7	1,642 (2.2) 1.7		
銀行貸出 （兆円、前年比）	545 3.3	564 3.6	549 3.3	571 4.0	567 3.8	575 4.6	585 5.0	587 5.2	590 5.9	591 6.3		
ＣＰ・社債発行残高 （兆円、前年比）	133 2.9	136 2.0	128 2.5	131 2.2	133 2.5	136 2.0	131 2.2	131 2.2	135 2.2	137 2.4		

（備考）１．コールレート、ＴＩＢＯＲ、新発10年国債流通利回り、株価、円相場の年・年度・四半期・月次は、日次データの平均値。
２．円相場（対米ドル）はインターバンク直物中心相場、円相場（対ユーロ）はインターバンク直物17時時点。
３．日銀当座預金残高は、準備預金積み期間中の平均残高。単位未満切捨て。
４．マネタリーベース、マネーストックは、平均残高。単位未満切捨て。（）内は季調済前期比年率。
５．銀行貸出は、銀行計（都市銀行等、地方銀行、第二地方銀行の合計）の平均残高。単位未満切捨て。
６．ＣＰ・社債発行残高は、末残高。単位未満切捨て。社債は、普通社債及び資産担保型社債の合計の実質金額ベース（既償還分を差し引いたもの）。居住者による国内発行分。金融機関発行分含む。

為替

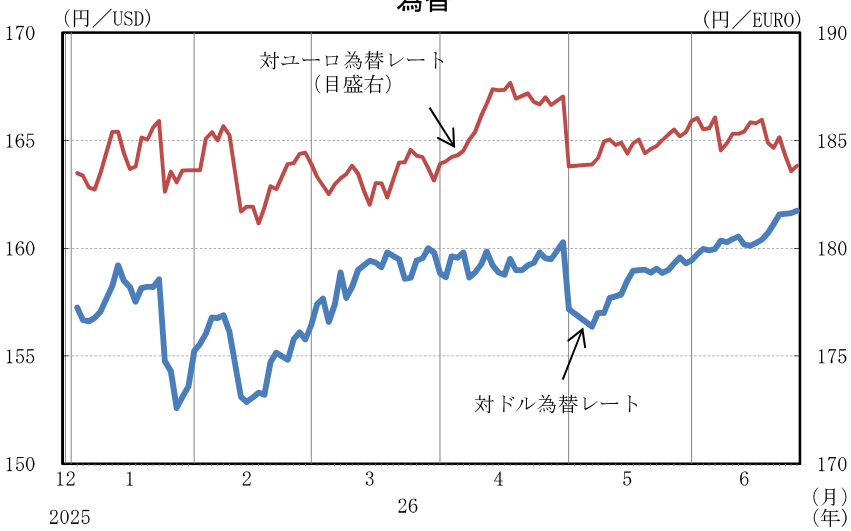

6 /25
ユーロ
183.83円

6 /25
ドル
161.74円

（備考）１．日経NEEDSにより作成。
２．対ドル為替レートはインターバンク直物中心相場。
対ユーロ為替レートはインターバンク直物17時時点。

日経平均株価

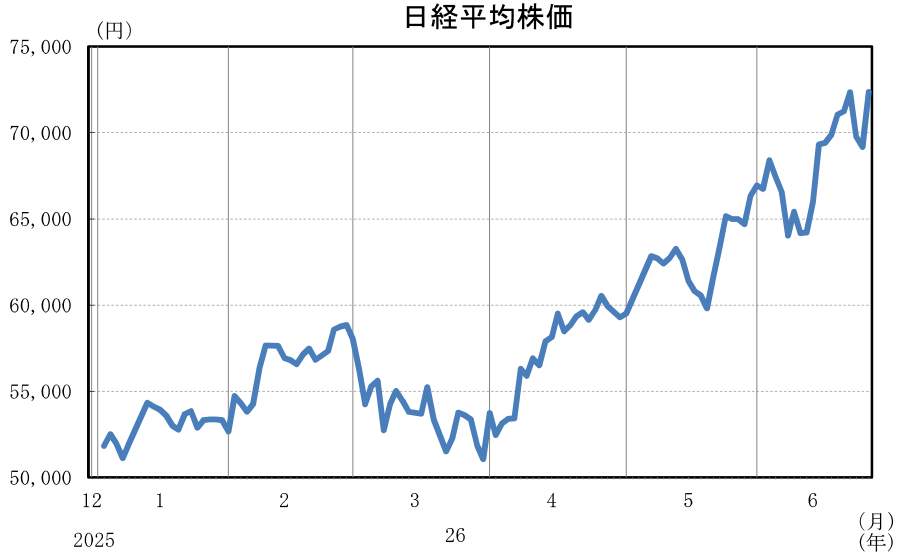

6 /25
72,366円

（備考）日経NEEDSにより作成。

金利

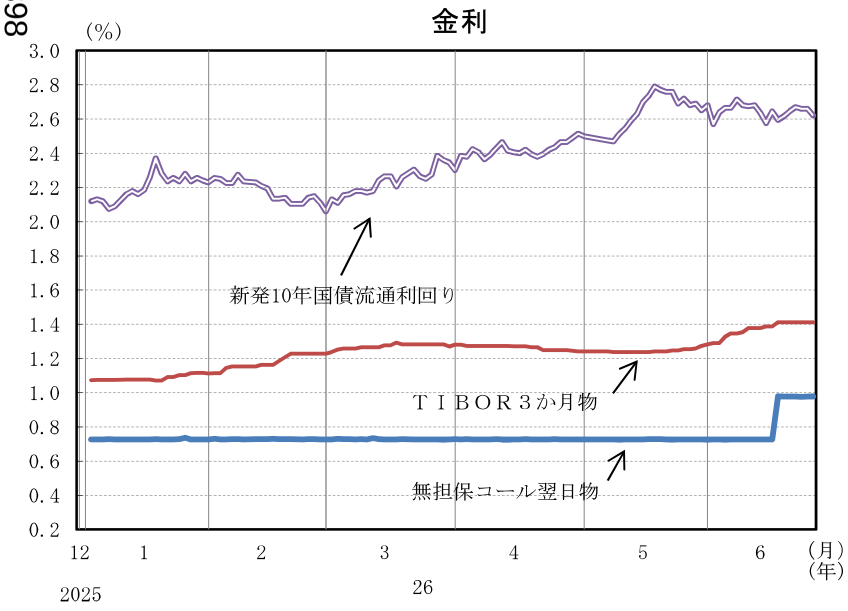

6 /25
新発10年国債
流通利回り
2.620%

6 /25
ＴＩＢＯＲ
３か月物
1.412%

6 /25
無担保コール
翌日物
0.978%

（備考）日経NEEDSにより作成。

社債と国債の流通利回りスプレッド

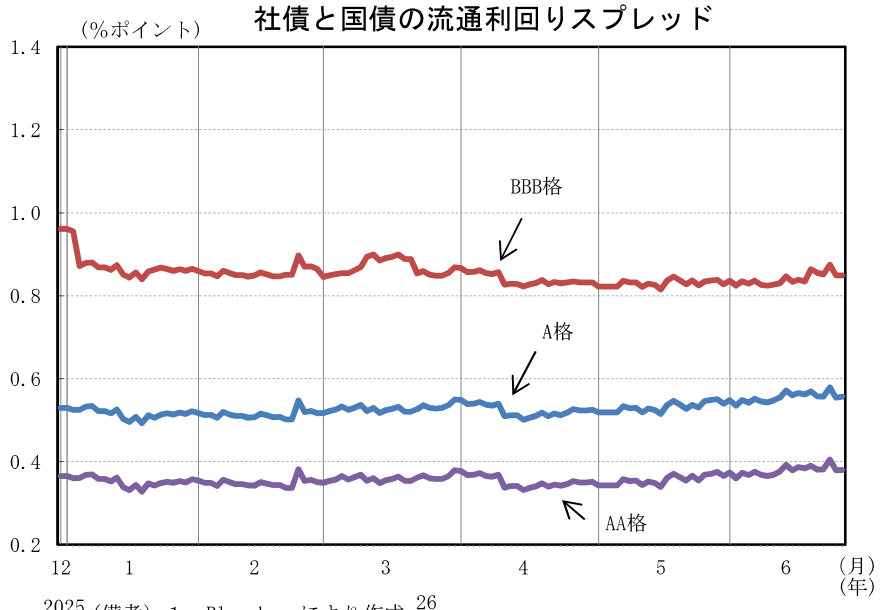

6 /25
BBB格
0.849%

6 /25
A格
0.557%

6 /25
AA格
0.381%

（備考）１．Bloombergにより作成。
２．社債は残存年数３年以上７年未満の銘柄の平均流通利回り、
国債は残存年数５年の流通利回りを使用。
３．格付けは格付投資情報センター（Ｒ＆Ｉ）ベース。

日本銀行バランスシート・マネタリーベース

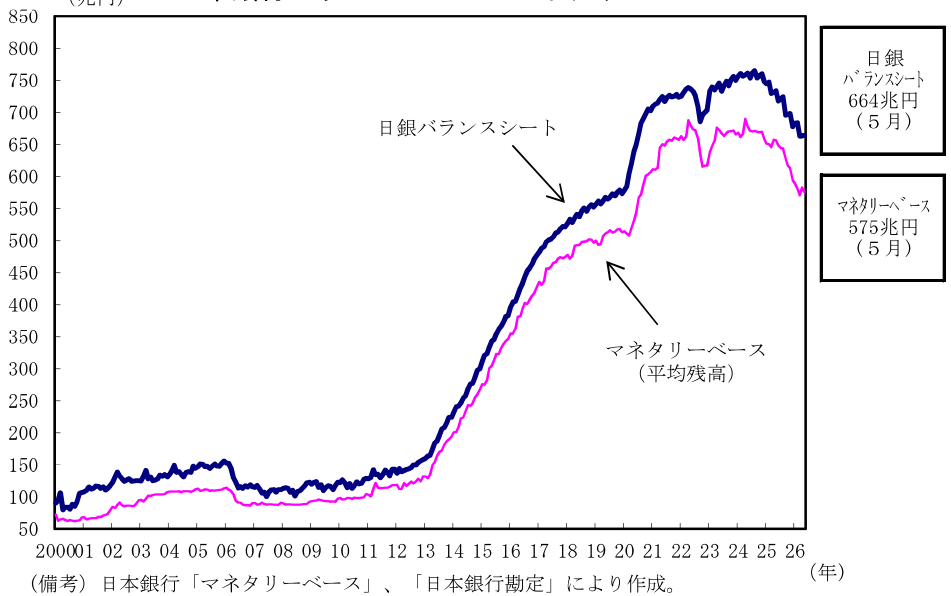

（備考）日本銀行「マネタリーベース」、「日本銀行勘定」により作成。

Ｍ２および銀行貸出（前年同月比）

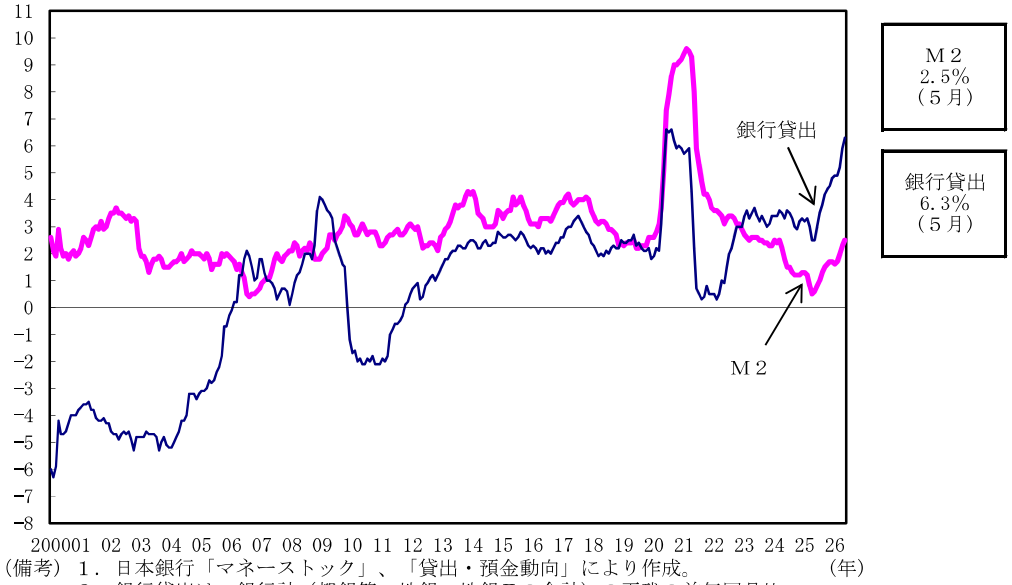

（備考）１．日本銀行「マネーストック」、「貸出・預金動向」により作成。
２．銀行貸出は、銀行計（都銀等、地銀、地銀Ⅱの合計）の平残の前年同月比。

為替レート（長期系列）

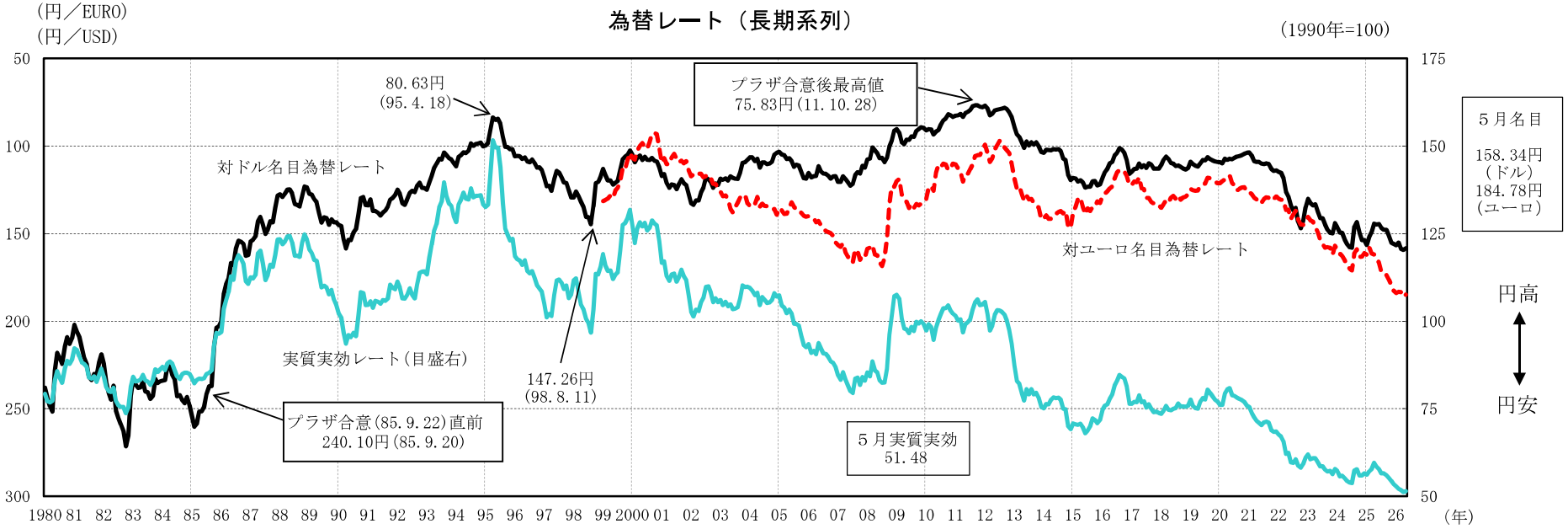

（備考）１．日経NEEDS、日本銀行、Bloombergにより作成。
２．対ドル名目為替レートはインターバンク直物中心相場（月中平均）。対ユーロ名目為替レートは直物17時時点（月中平均）。実質実効為替レートは日本銀行公表値より作成。
ただし、対ドル名目為替レートの日次で記した値は直物のニューヨーク17時時点。

株価（長期系列）

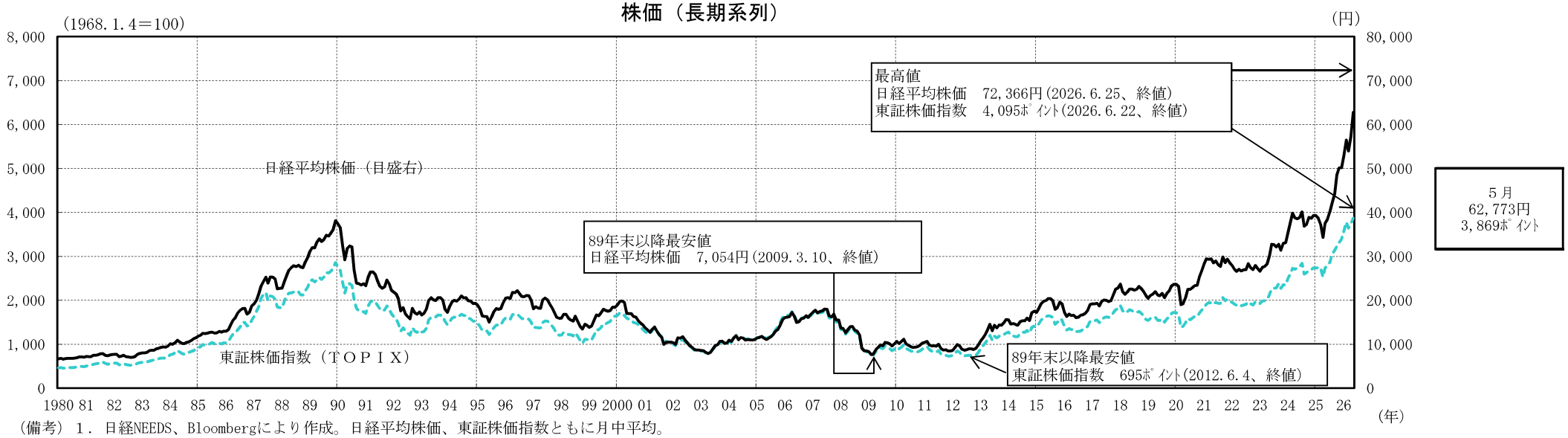

（備考）１．日経NEEDS、Bloombergにより作成。日経平均株価、東証株価指数ともに月中平均。
２．東証株価指数は、1968年１月４日時点を100として算出。

金利（長期系列）

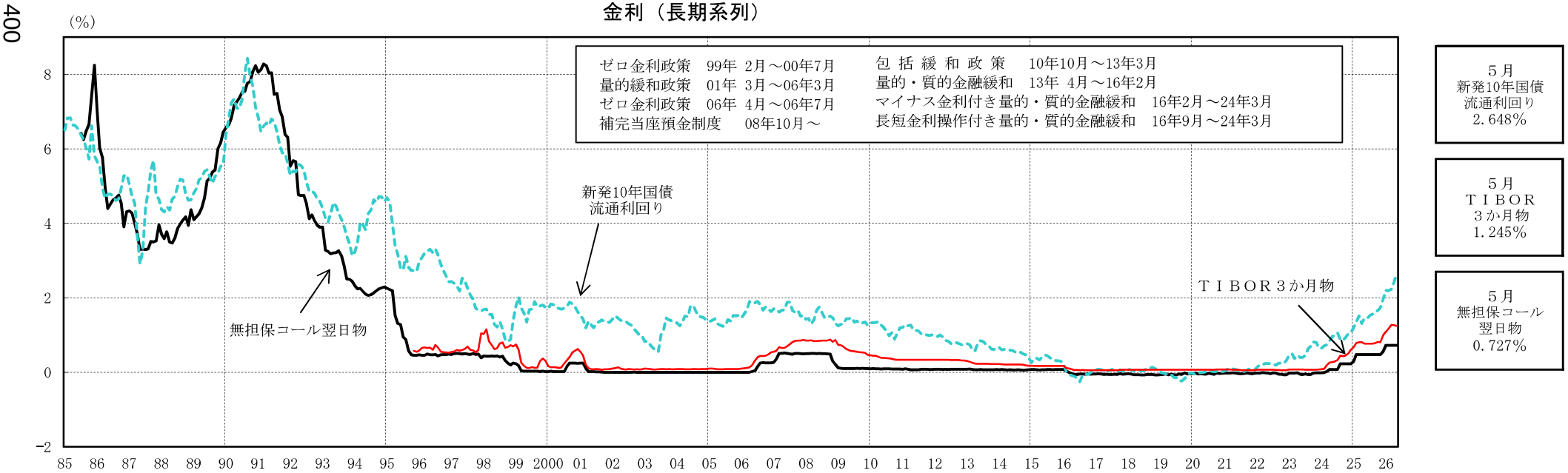

（備考）１．日経NEEDS、Bloombergにより作成。
２．新発10年国債流通利回り、無担保コール翌日物、ＴＩＢＯＲ３か月物ともに月中平均。

13. 景気ウォッチャー調査

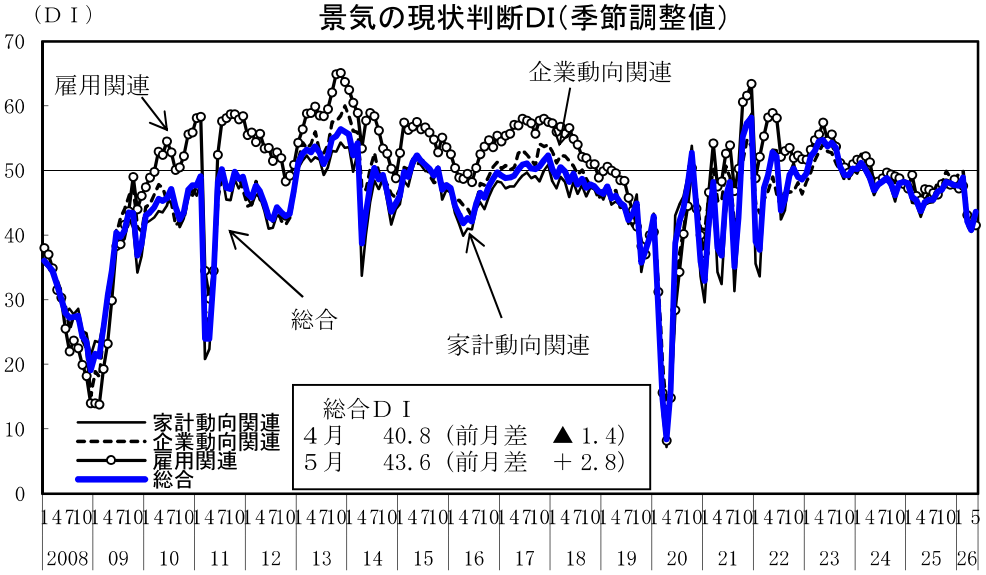

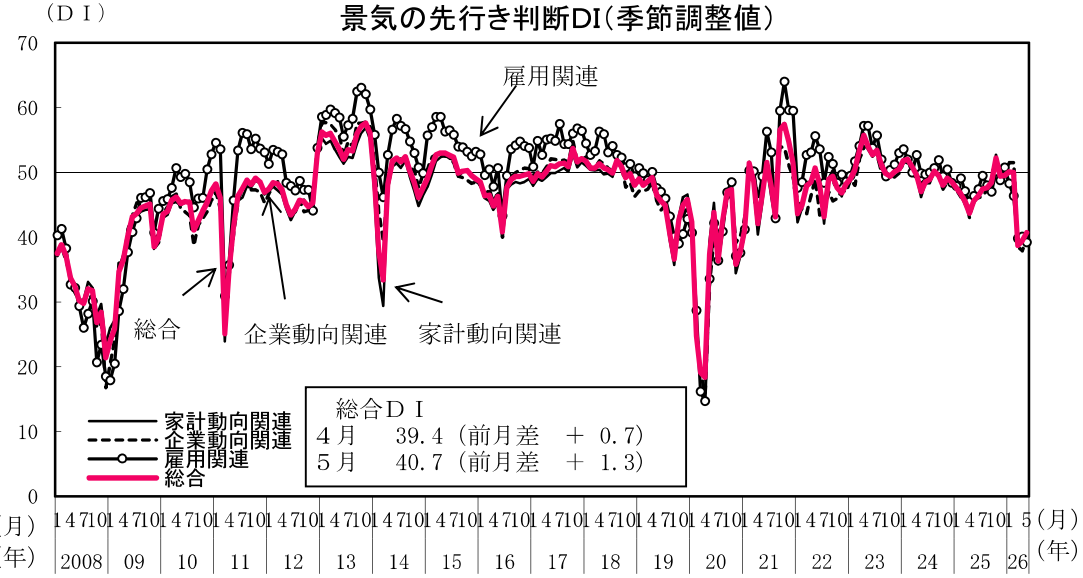

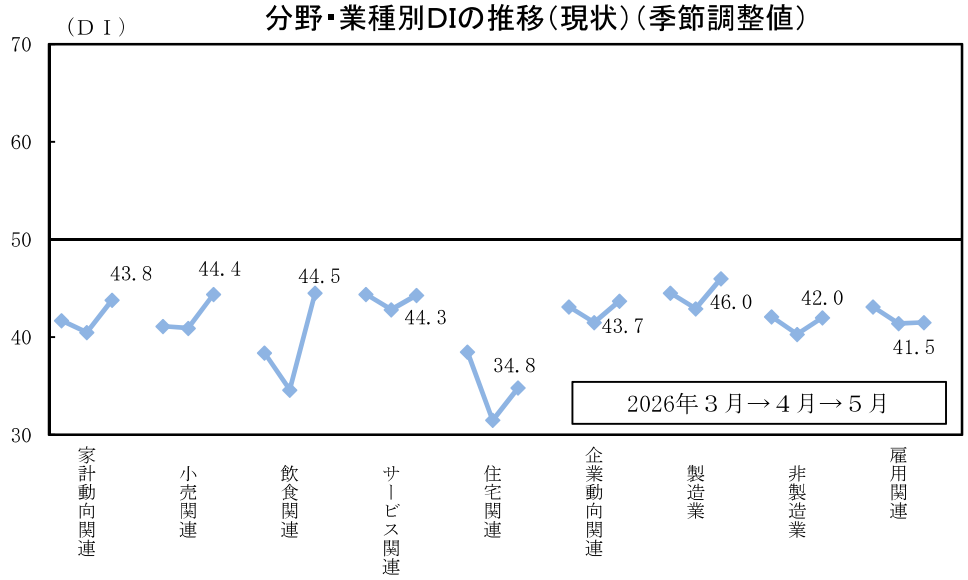

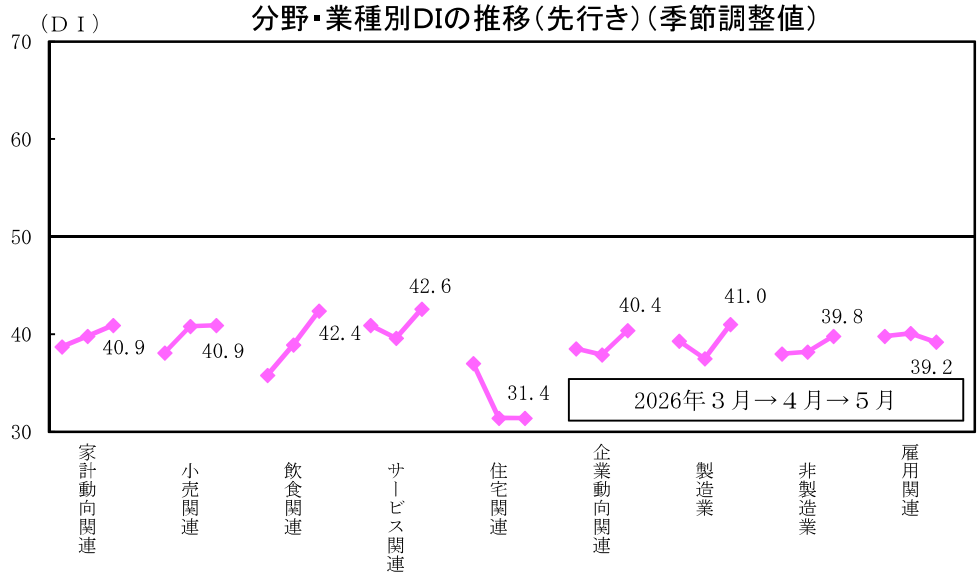

（備考）現状判断ＤＩ、先行き判断ＤＩは各々、景気ウォッチャーによる、３か月前と比較した当該月の景気の良し悪しの判断、当該月と比較した２～３か月先の景気の良し悪しの判断である。

（参考１）　景気動向指数

CIの推移

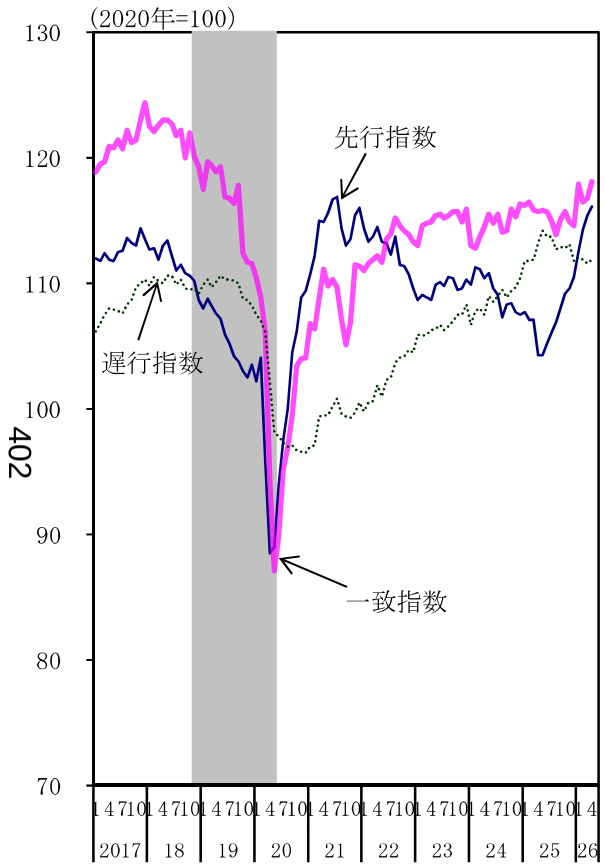

（参考）「景気を把握する新しい指数（一致指数）」の推移

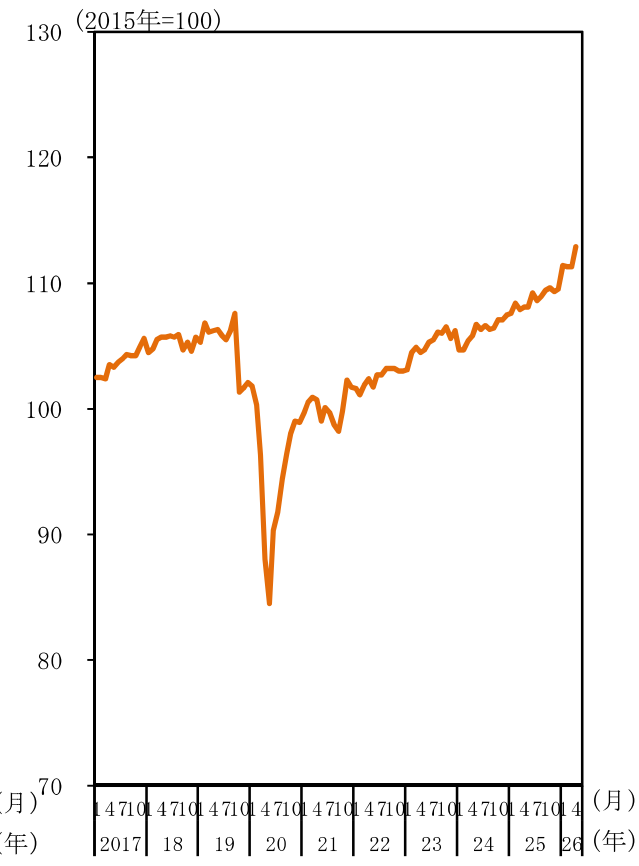

ＣＩ一致指数採用系列の寄与度

		26年１月	２月	３月	４月
ＣＩ一致指数		117.9	116.5	116.8	118.1
寄与度	生産指数(鉱工業)	0.59	-0.29	-0.06	0.08
	鉱工業用生産財出荷指数	0.63	-0.51	0.20	-0.07
	耐久消費財出荷指数	0.39	0.23	-0.31	0.14
	労働投入量指数(調査産業計)	0.48	-0.24	-0.08	0.38
	投資財出荷指数(除輸送機械)	0.47	-0.51	-0.07	0.51
	商業販売額(小売業、前年比)	0.29	-0.21	0.16	0.17
	商業販売額(卸売業、前年比)	0.04	0.01	0.13	0.27
	営業利益(全産業)	0.26	0.26	0.25	0.10
	有効求人倍率(除学卒)	-0.21	0.11	-0.16	-0.02
	輸出数量指数	0.39	-0.26	0.29	-0.26

景気基準日付

循環	谷（年/月）	山（年/月）	谷（年/月）	期間（か月）		
				拡張	後退	全循環
1		1951/6	51/10		4	
2	51/10	54/1	54/11	27	10	37
3	54/11	57/6	58/6	31（神武）	12	43
4	58/6	61/12	62/10	42（岩戸）	10	52
5	62/10	64/10	65/10	24	12	36
6	65/10	70/7	71/12	57（いざなぎ）	17	74
7	71/12	73/11	75/3	23	16	39
8	75/3	77/1	77/10	22	9	31
9	77/10	80/2	83/2	28	36	64
10	83/2	85/6	86/11	28	17	45
11	86/11	91/2	93/10	51（バブル）	32	83
12	93/10	97/5	99/1	43	20	63
13	99/1	2000/11	02/1	22	14	36
14	02/1	08/2	09/3	73	13	86
15	09/3	12/3	12/11	36	8	44
16	12/11	18/10	20/5	71	19	90
第2～第16循環の平均				38.5	16.3	54.9

（備考）１．内閣府「景気動向指数」、「景気を把握する新しい指数（一致指数）」により作成。
２．景気基準日付は内閣府による。ただし、「神武（景気）」・「岩戸（景気）」等は景気拡張期の通称であり、公式のものではない。
３．グラフのシャドー部分は景気後退期を示す。
４．「景気を把握する新しい指数（一致指数）」は参考指標であり、景気動向指数における毎月の基調判断や景気基準日付（景気の山谷）の判定は、現行の景気動向指数を用いた従来の手法による。

（参考２）　地価・住宅価格の推移

地価変動率（地価公示と都道府県地価調査の共通地点）

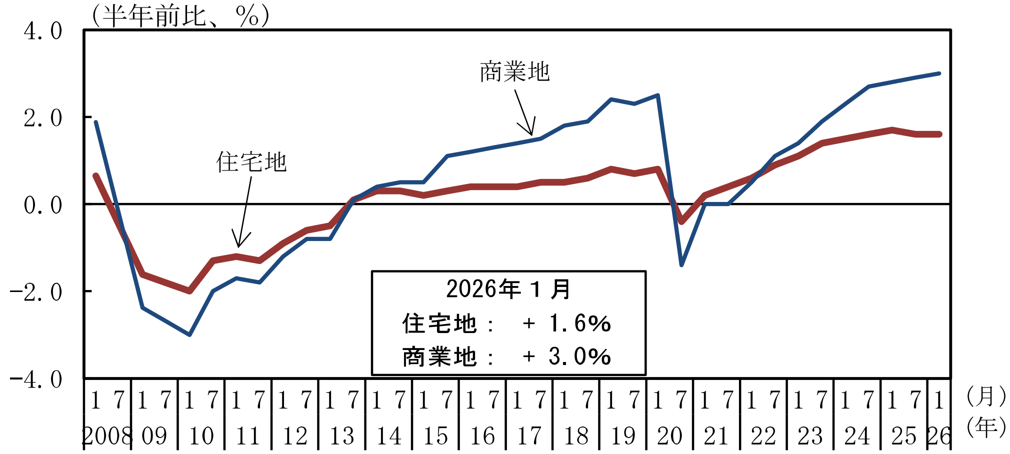

市街地価格指数

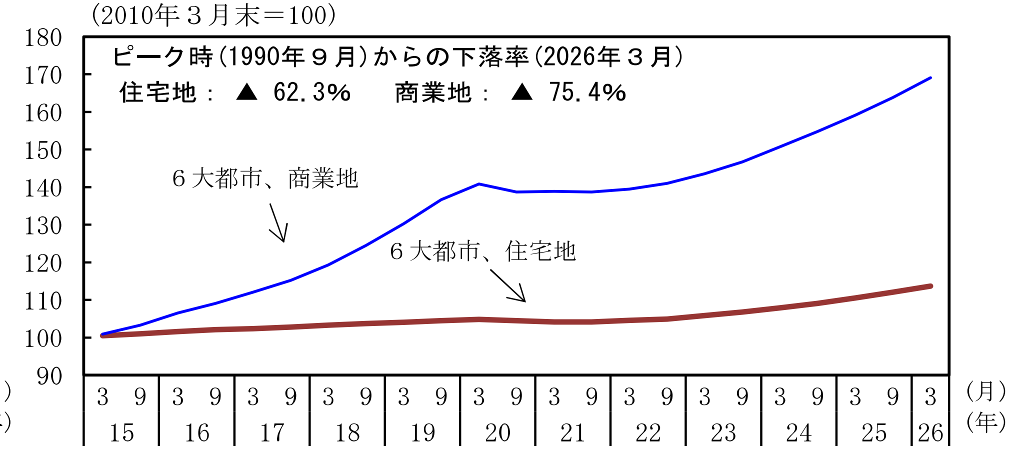

主要都市の高度利用地地価

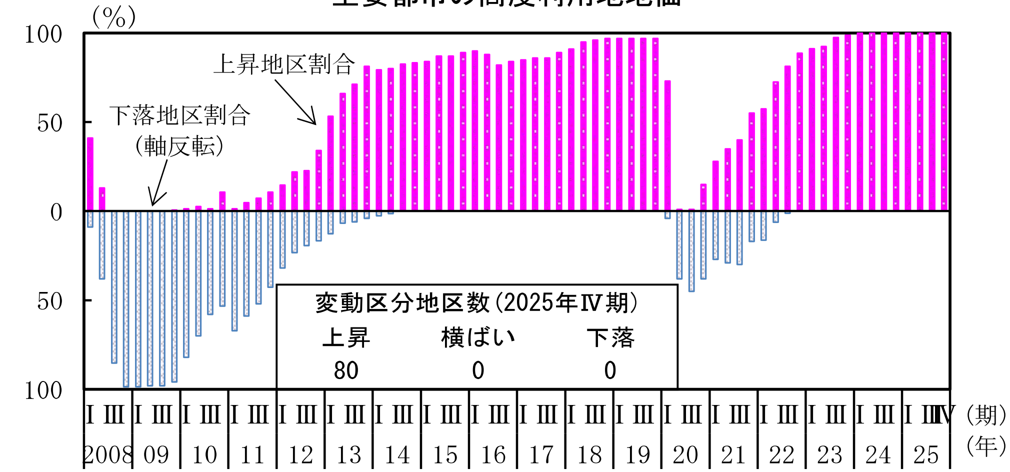

不動研住宅価格指数（既存マンション・首都圏総合）

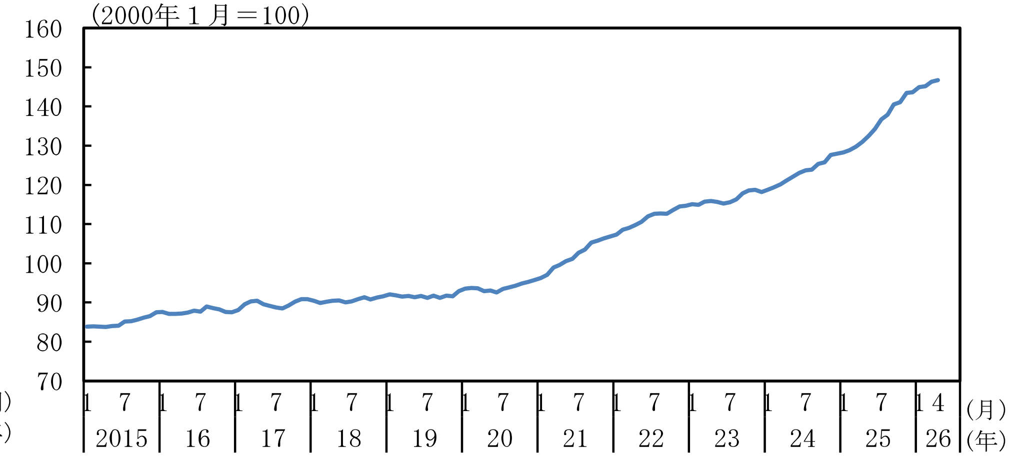

（備考）１．国土交通省「地価公示」「都道府県地価調査」「主要都市の高度利用地地価動向報告～地価LOOKレポート～」、（一財）日本不動産研究所「市街地価格指数」、「不動研住宅価格指数」により作成。
２．地価変動率は、地価公示と都道府県地価調査において、それぞれ半年前の調査・公示との共通地点における変動率を平均したもの。
３．６大都市とは、東京区部、横浜、名古屋、京都、大阪、神戸。市街地価格指数（６大都市）のピークは1990年９月。
４．四半期は、Ⅰ期：1/1～4/1、Ⅱ期：4/1～7/1、Ⅲ期：7/1～10/1、Ⅳ期：10/1～1/1。

（参考3） 地域経済

(1) 鉱工業生産

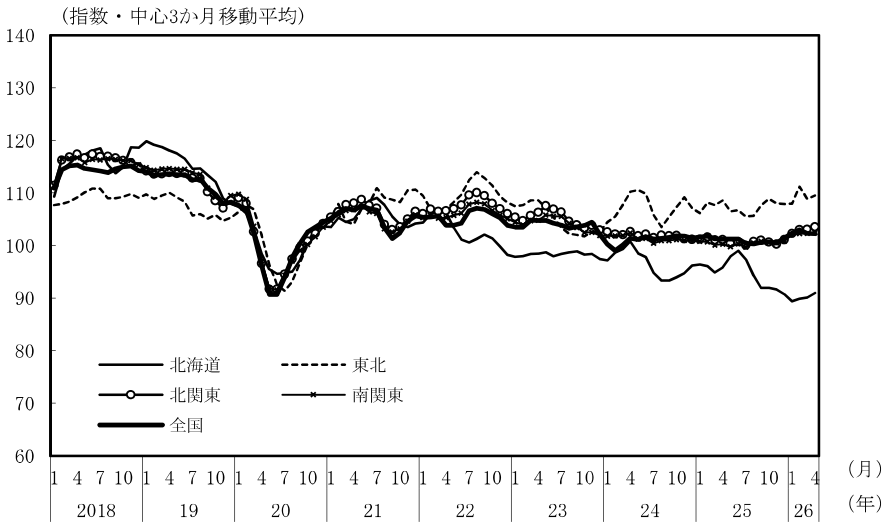

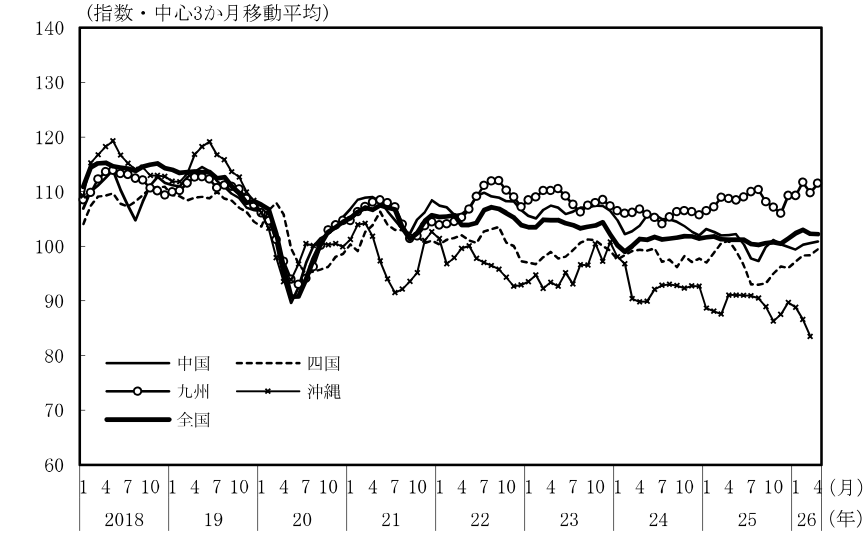

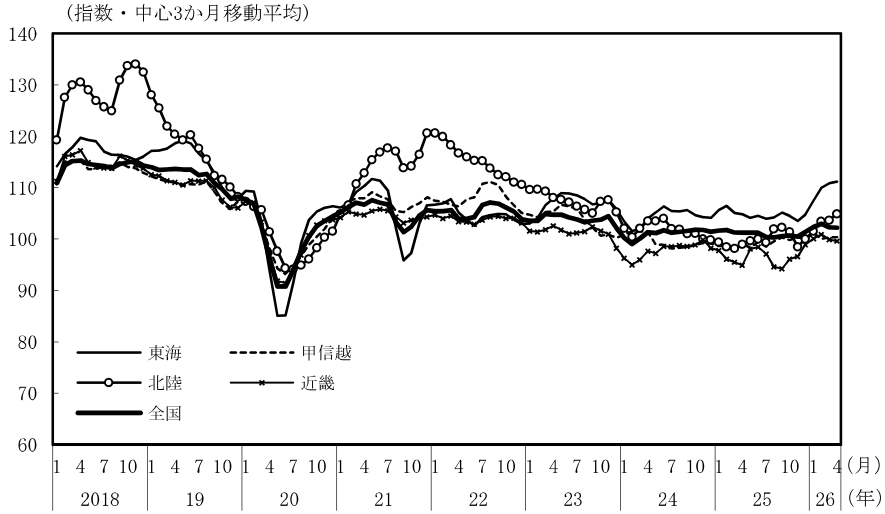

（備考）

1．経済産業省、各経済産業局、沖縄県「鉱工業指数の動向」により作成。
2．北関東、南関東、甲信越は関東経済産業局、東海は関東経済産業局、中部経済産業局の「鉱工業指数の動向」により内閣府にて作成。
　詳細は経済財政分析ディスカッション・ペーパー「「地域経済動向」の新地域区分に対応する鉱工業指数の算出方法について」を参照。
3．基準年は2020年
4．直近月は、２か月平均。
5．全国、北海道、東北、北関東、南関東、甲信越、東海、北陸、近畿、中国、四国、九州は４月、沖縄は３月まで更新。

地域名		都道府県名
北海道		北海道
東北		青森、岩手、宮城、秋田、山形、福島
関東	北関東	茨城、栃木、群馬
	南関東	埼玉、千葉、東京、神奈川
甲信越		新潟、山梨、長野
東海		静岡、岐阜、愛知、三重
北陸		富山、石川、福井
近畿		滋賀、京都、大阪、兵庫、奈良、和歌山
中国		鳥取、島根、岡山、広島、山口
四国		徳島、香川、愛媛、高知
九州		福岡、佐賀、長崎、熊本、大分、宮崎、鹿児島
沖縄		沖縄

(2) 完全失業率

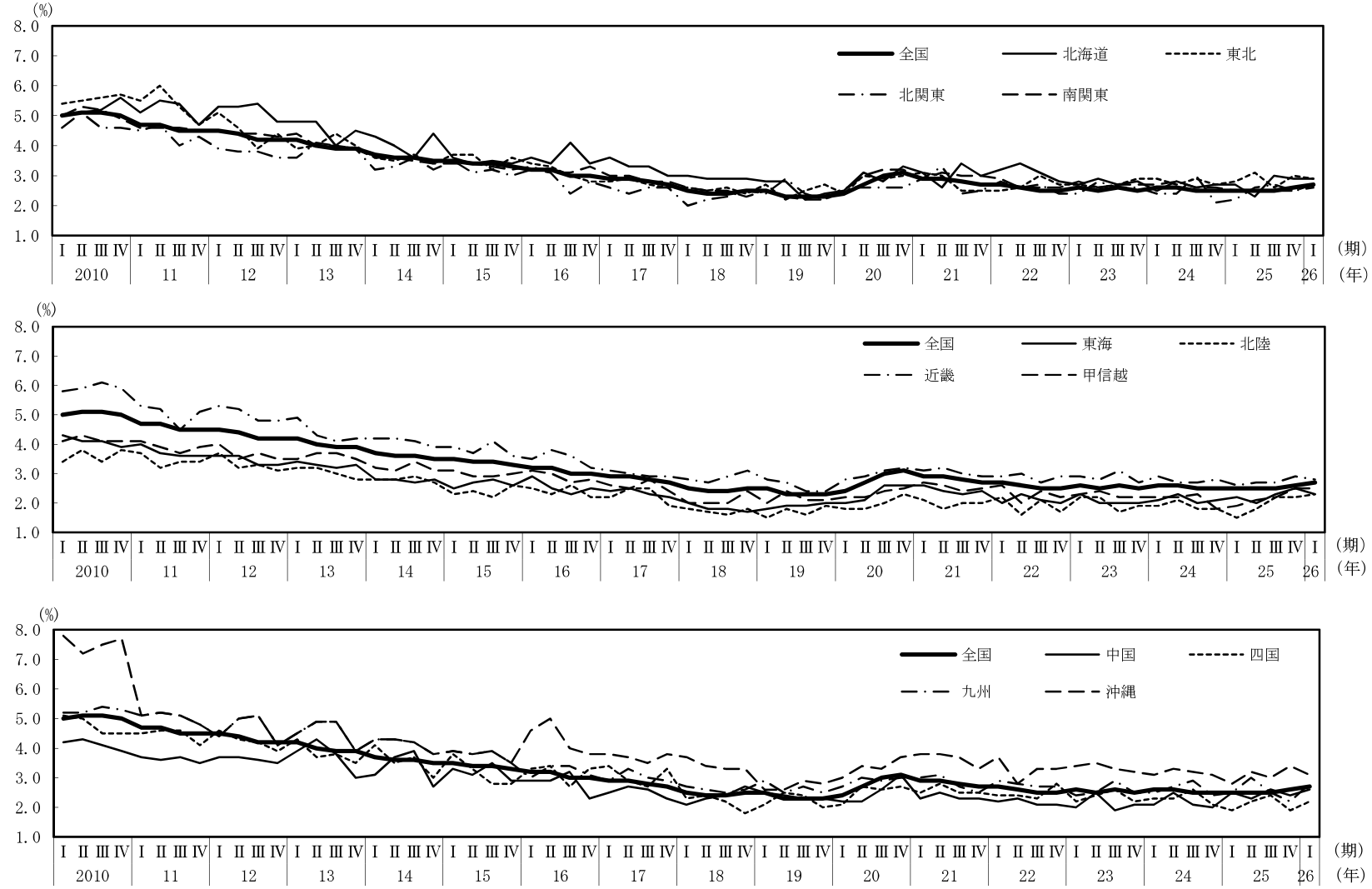

(備考)
1．総務省、沖縄県「労働力調査」により作成。
2．北関東、甲信越、北陸は、総務省「労働力調査」の都道府県別モデル推計から算出した労働力人口、完全失業者の県別シェアを同調査公表値に乗じることで県別の人数を計算し、内閣府にて作成。
3．季節調整値。北関東、甲信越、北陸、中国、四国、九州は内閣府で季節調整。全国、沖縄の季節調整値は、内閣府にて月次値を四半期平均化。北関東、中国、四国、九州は四半期系列に季節性が認められなかったことから原数値と同じ。

(3) 有効求人倍率

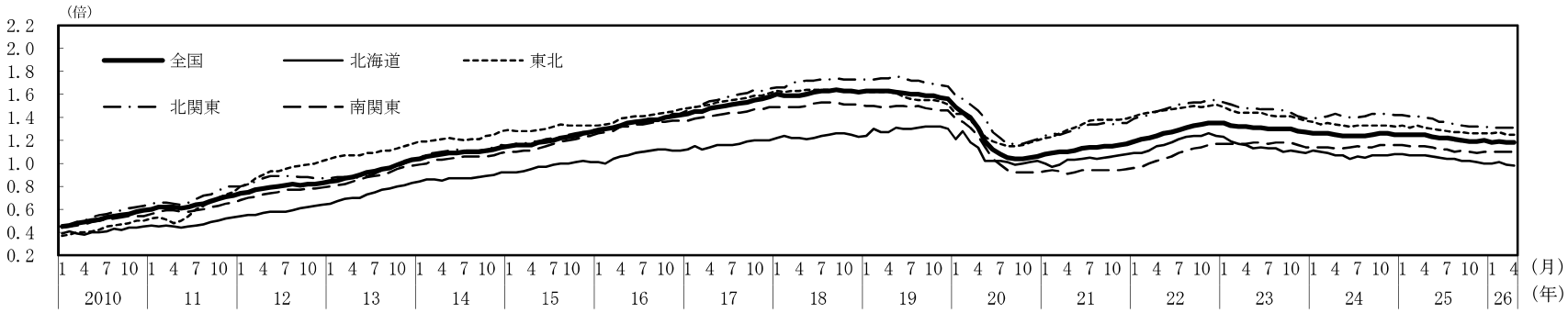

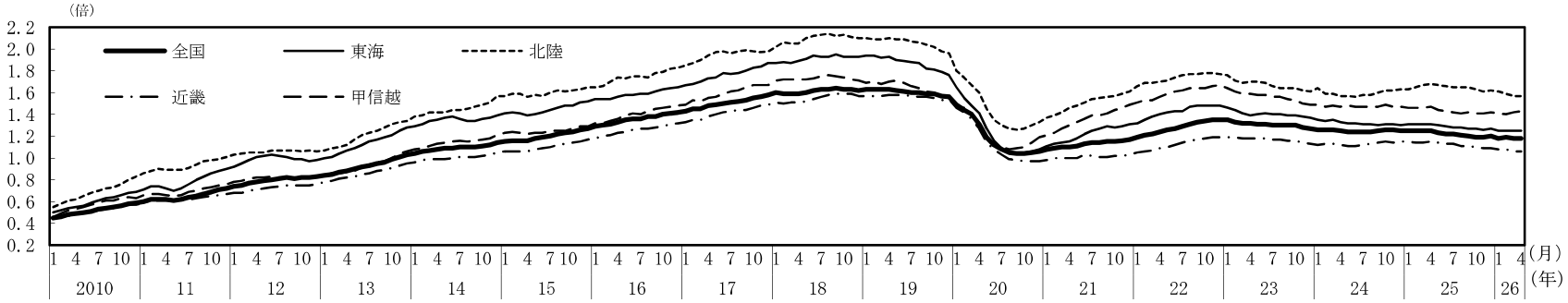

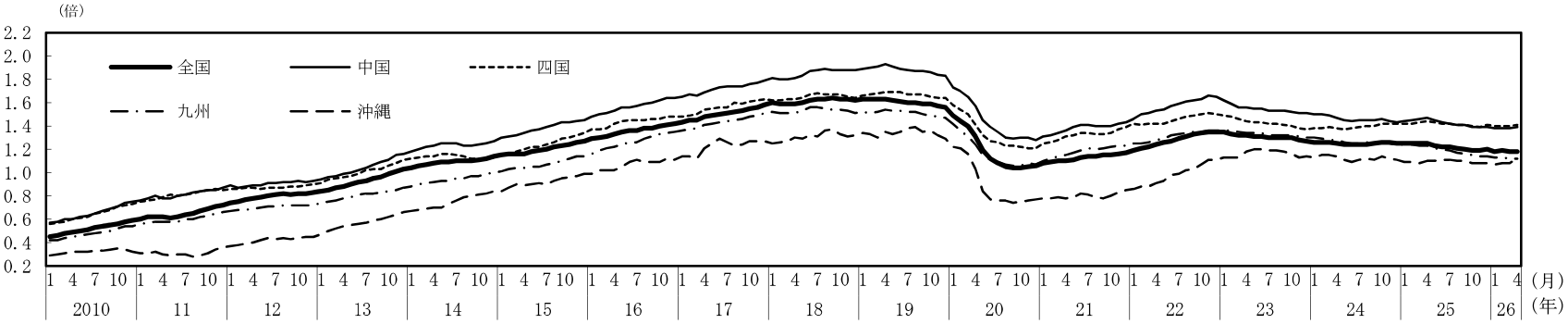

(備考)
1．厚生労働省「一般職業紹介状況」により作成。季節調整値。就業地別。
2．すべての地域でパートタイムを含む。
3．有効求人数、新規求人数の全国には、海外の値は含まない。

(4) 経済指標の都道府県別比較

		北海道	青森県	岩手県	宮城県	秋田県	山形県	福島県	茨城県	栃木県	群馬県	埼玉県	千葉県	東京都	神奈川県	新潟県	富山県	石川県	福井県	山梨県	長野県	岐阜県	静岡県	愛知県
人口（万人）（2024年）（全国１億2380万人）		504.3	116.5	114.5	224.8	89.7	101.1	174.3	280.6	188.5	189	733.2	625.1	1417.8	922.5	209.9	99.7	109.8	73.9	79.1	198.7	191.6	352.7	746
全国に占めるシェア（%）		4.1	0.9	0.9	1.8	0.7	0.8	1.4	2.3	1.5	1.5	5.9	5.0	11.5	7.5	1.7	0.8	0.9	0.6	0.6	1.6	1.5	2.8	6.0
順位		9	31	32	14	39	36	21	11	19	18	5	6	1	2	15	37	33	43	41	16	17	10	4
65歳以上の割合（%）（全国平均 29.3）		33.3	35.7	35.4	29.6	39.5	35.6	33.7	30.9	30.6	31.2	27.5	28.1	22.7	26.0	34.1	33.3	30.7	31.8	32.0	32.9	31.4	31.2	25.8
75歳以上の割合（%）（全国平均 16.8）		18.8	19.5	19.7	15.9	22.1	19.6	17.9	17.0	16.4	17.6	15.9	16.3	13.2	15.3	19.2	19.8	17.9	18.0	18.1	19.3	18.1	17.8	15.0
就業者数（万人）（2025年）（全国6828万人）		264.1	61.9	60.1	122.3	46.6	55.3	93.8	153.2	104.9	103.4	411.7	347.4	862	527.9	114.3	54.9	60.2	41.2	44.8	111.2	107.4	197	424.9
全国に占めるシェア（%）		3.9	0.9	0.9	1.8	0.7	0.8	1.4	2.2	1.5	1.5	6.0	5.1	12.6	7.7	1.7	0.8	0.9	0.6	0.7	1.6	1.6	2.9	6.2
順位		9	31	33	14	39	35	21	11	18	19	5	6	1	2	15	36	32	43	41	16	17	10	4
県内総生産（兆円）（2022年度）※名目		20.9	4.4	4.8	9.6	3.6	4.3	7.9	14.6	9.6	9.8	24.7	21.4	120.2	35.2	9.0	4.9	4.7	3.5	3.7	8.9	8.2	18.3	43.1
全国計に占めるシェア（%）		3.5	0.7	0.8	1.6	0.6	0.7	1.3	2.4	1.6	1.6	4.1	3.6	20.2	5.9	1.5	0.8	0.8	0.6	0.6	1.5	1.4	3.1	7.2
順位		8	34	30	15	41	35	21	11	16	14	5	7	1	4	17	28	31	42	40	18	20	10	3
産業別構成比（%）	第１次産業	4.3	4.5	3.1	1.4	2.6	2.7	1.4	1.9	1.4	1.2	0.3	0.9	0.0	0.1	1.6	0.8	0.8	0.9	1.8	1.8	0.8	0.7	0.4
	第２次産業	16.7	20.0	25.9	21.5	28.3	32.0	34.8	39.5	44.6	42.7	26.0	24.1	11.2	22.9	30.4	37.7	29.3	35.6	38.5	36.9	36.8	43.4	40.8
	第３次産業	79.0	75.4	70.9	77.0	69.1	65.3	63.8	58.6	54.0	56.1	73.7	75.1	88.8	77.0	68.0	61.5	69.9	63.5	59.7	61.3	62.4	55.8	58.8
県別製造品出荷額（2024年） 計（兆円）		6.8	1.7	3.1	5.5	1.6	3.4	5.7	15.0	9.9	10.1	15.3	15.3	8.6	18.5	5.5	4.1	3.2	2.6	2.7	7.0	6.7	19.8	58.0
順位		19	42	31	25	43	29	23	8	13	12	6	7	16	4	26	27	30	35	34	18	20	2	1
構成比上位３業種	１位	食料品	食料品	輸送用機械器具	輸送用機械器具	電子部品・デバイス・電子回路	電子部品・デバイス・電子回路	化学工業	化学工業	輸送用機械器具	輸送用機械器具	輸送用機械器具	石油製品・石炭製品	輸送用機械器具	輸送用機械器具	化学工業	化学工業	生産用機械器具	電子部品・デバイス・電子回路	生産用機械器具	情報通信機械器具	輸送用機械器具	輸送用機械器具	輸送用機械器具
	２位	石油製品・石炭製品	非鉄金属	電子部品・デバイス・電子回路	食料品	生産用機械器具	化学工業	輸送用機械器具	生産用機械器具	飲料・たばこ・飼料	食料品	食料品	化学工業	食料品	石油製品・石炭製品	食料品	非鉄金属	電子部品・デバイス・電子回路	電気機械器具	食料品	電子部品・デバイス・電子回路	生産用機械器具	電気機械器具	電気機械器具
	３位	鉄鋼業	電子部品・デバイス・電子回路	食料品	電子部品・デバイス・電子回路	食料品	食料品	電子部品・デバイス・電子回路	食料品	電気機械器具	化学工業	化学工業	鉄鋼業	印刷・同関連業	化学工業	金属製品	金属製品	化学工業	化学工業	電子部品・デバイス・電子回路	生産用機械器具	金属製品	化学工業	鉄鋼業
農業産出額（2024年）（億円）		14817	4119	3269	2494	2572	3025	2874	5494	3448	2868	1929	4533	226	744	3103	832	617	593	1298	3206	1373	2396	3551
順位		1	5	10	17	16	13	14	3	9	15	20	4	47	42	12	39	43	44	29	11	26	18	8
主な農畜産物（）内は全国順位		生乳（１位）	りんご（１位）	わさび（３位）	大豆（２位）	大豆（３位）	西洋なし（１位）	もも（２位）	れんこん（１位）	いちご（１位）	ほうれんそう（１位）	ねぎ（１位）	らっかせい（からつき）（１位）	こまつな（４位）	うめ（３位）	米（１位）	米（12位）	小豆（５位）	そば（２位）	ぶどう（１位）	セルリー（１位）	かき（４位）	荒茶（１位）	しそ（１位）
		小麦（１位）	にんにく（１位）	りんご（３位）	そらまめ（未完熟）（７位）	みょうが（３位）	おうとう（１位）	さやいんげん（未成熟）（２位）	ピーマン（１位）	もやし（１位）	えだまめ（１位）	さといも（１位）	だいこん（１位）	わさび（７位）	らっかせい（からつき）（３位）	ゆり（切り花）（１位）	大豆（13位）	れんこん（８位）	うめ（９位）	もも（１位）	レタス（１位）	観葉植物（５位）	わさび（１位）	きく（切り花）（１位）
		ばれいしょ（１位）	ごぼう（１位）	ブロイラー（３位）	米（７位）	はちみつ（３位）	みょうが（２位）	きゅうり（３位）	メロン（１位）	二条大麦（１位）	キャベツ（２位）	ほうれんそう（２位）	日本なし（１位）	観葉植物（８位）	キウイフルーツ（４位）	西洋なし（２位）	りんご（14位）	たけのこ（８位）	かぶ（11位）	すもも（１位）	カーネーション（切り花）（１位）	ほうれんそう（５位）	茶（生葉）（２位）	キャベツ（１位）
漁業産出額（2024年）（億円）		2793	446	379	843	25	17	120	251	－	－	－	210	122	152	116	128	139	90	－	－	－	491	168
順位		1	9	13	4	38	39	32	18	－	－	－	21	31	25	33	30	28	34	－	－	－	8	24
主な水産物（）内は全国順位		ほたてがい（１位）	いか類（１位）	わかめ類（２位）	さめ類（１位）	わかさぎ（２位）	さけ類（２位）	養殖にじます（４位）	まいわし（１位）	あゆ（２位）	養殖にじます（９位）	－	すずき類（１位）	きはだ（４位）	あゆ類（４位）	ふな（２位）	あゆ（６位）	にぎす類（１位）	さわら類（１位）	養殖にじます（２位）	養殖にじます（３位）	その他のさけ・ます類（１位）	きはだ（１位）	あさり類（１位）
宿泊者数（2024年）（万人泊、延べ）		4463	451	588	1027	315	488	954	727	1168	975	558	2829	11035	2610	1052	376	1149	403	948	2011	836	2300	2132
順位		3	35	28	17	42	33	19	27	14	18	30	6	1	7	16	39	15	37	20	11	23	9	10
うち外国人宿泊者数（2024年）（万人泊、延べ）		1031	41	39	78	12	26	32	28	48	43	23	441	5680	442	53	25	220	9	255	234	193	189	391

(4) 経済指標の都道府県別比較

	三重県	滋賀県	京都府	大阪府	兵庫県	奈良県	和歌山県	鳥取県	島根県	岡山県	広島県	山口県	徳島県	香川県	愛媛県	高知県	福岡県	佐賀県	長崎県	熊本県	大分県	宮崎県	鹿児島県	沖縄県
人口（万人）（2024年）（全国１億2380万人）	171.1	140.2	252	875.7	533.7	128.5	88	53.1	64.2	183.1	271.4	128.1	68.5	91.7	127.6	65.6	509.2	78.8	125.2	169.7	108.5	103.3	153.2	146.6
全国に占めるシェア（%）	1.4	1.1	2.0	7.1	4.3	1.0	0.7	0.4	0.5	1.5	2.2	1.0	0.6	0.7	1.0	0.5	4.1	0.6	1.0	1.4	0.9	0.8	1.2	1.2
順位	22	26	13	3	7	27	40	47	46	20	12	28	44	38	29	45	8	42	30	23	34	35	24	25
65歳以上の割合（%）（全国平均 29.3）	30.9	27.2	29.8	27.6	30.2	33.0	34.5	33.7	35.2	31.2	30.4	35.5	35.9	32.8	34.6	36.6	28.6	32.0	34.6	32.5	34.4	34.1	34.2	24.3
75歳以上の割合（%）（全国平均 16.8）	17.8	15.3	18.0	16.6	17.6	19.5	20.1	19.0	20.4	18.4	17.8	20.9	20.3	19.1	19.8	21.6	15.9	17.4	18.9	18.0	19.5	18.8	18.4	11.8
就業者数（万人）（2025年）（全国6828万人）	92	77.1	136.1	481.6	280.3	65.9	45.4	28.8	34	98.6	145.8	67.1	35.2	48	65.8	34.4	269.3	42.7	64.4	90.8	57.1	53.3	79.2	76.8
全国に占めるシェア（%）	1.3	1.1	2.0	7.0	4.1	1.0	0.7	0.4	0.5	1.4	2.1	1.0	0.5	0.7	1.0	0.5	3.9	0.6	0.9	1.3	0.8	0.8	1.2	1.1
順位	22	25	13	3	7	28	40	47	46	20	12	27	44	38	29	45	8	42	30	23	34	37	24	26
県内総生産（兆円）（2022年度）※名目	8.5	7.0	11.1	43.1	23.5	3.9	4.0	1.9	2.8	7.3	12.5	6.3	3.3	4.0	5.1	2.4	20.2	3.1	4.7	6.6	4.9	3.8	6.0	4.5
全国計に占めるシェア（%）	1.4	1.2	1.9	7.2	3.9	0.7	0.7	0.3	0.5	1.2	2.1	1.1	0.5	0.7	0.9	0.4	3.4	0.5	0.8	1.1	0.8	0.6	1.0	0.7
順位	19	23	13	2	6	38	36	47	45	22	12	25	43	37	27	46	9	44	32	24	29	39	26	33
産業別構成比（%）　第１次産業	0.9	0.5	0.3	0.0	0.4	0.5	1.7	2.5	1.6	1.1	0.6	0.7	1.7	1.3	1.9	3.6	0.6	2.6	2.6	2.9	1.8	4.9	4.8	1.0
産業別構成比（%）　第２次産業	44.3	47.1	33.5	22.5	33.0	22.9	36.6	21.6	27.4	30.6	32.3	42.1	35.1	26.6	30.3	18.1	19.6	30.2	24.6	29.7	35.3	25.0	23.5	13.1
産業別構成比（%）　第３次産業	54.8	52.4	66.2	77.5	66.6	76.6	61.6	76.0	70.9	68.4	67.0	57.2	63.2	72.2	67.8	78.4	79.8	67.3	72.8	67.5	62.9	70.1	71.6	85.9
県別製造品出荷額（2024年）　計（兆円）	12.3	9.2	6.5	19.3	18.5	2.0	2.9	0.9	1.4	9.6	11.5	7.8	2.3	3.1	5.6	0.7	11.6	2.3	1.9	3.5	5.7	1.8	2.4	0.5
順位	9	15	21	3	5	39	33	45	44	14	11	17	37	32	24	46	10	38	40	28	22	41	36	47
構成比上位３業種　１位	輸送用機械器具	化学工業	飲料・たばこ・飼料	生産用機械器具	鉄鋼業	食料品	鉄鋼業	電子部品・デバイス・電子回路	電子部品・デバイス・電子回路	石油製品・石炭製品	輸送用機械器具	化学工業	化学工業	非鉄金属	非鉄金属	窯業・土石製品	輸送用機械器具	食料品	輸送用機械器具	生産用機械器具	非鉄金属	食料品	食料品	食料品
構成比上位３業種　２位	電子部品・デバイス・電子回路	電気機械器具	生産用機械器具	化学工業	化学工業	輸送用機械器具	石油製品・石炭製品	食料品	鉄鋼業	鉄鋼業	鉄鋼業	輸送用機械器具	電気機械器具	食料品	石油製品・石炭製品	食料品	鉄鋼業	電子部品・デバイス・電子回路	電子部品・デバイス・電子回路	食料品	鉄鋼業	飲料・たばこ・飼料	飲料・たばこ・飼料	飲料・たばこ・飼料
構成比上位３業種　３位	化学工業	輸送用機械器具	食料品	鉄鋼業	輸送用機械器具	プラスチック製品	化学工業	電気機械器具	情報通信機械器具	化学工業	生産用機械器具	石油製品・石炭製品	電子部品・デバイス・電子回路	輸送用機械器具	パルプ・紙・紙加工品	生産用機械器具	食料品	輸送用機械器具	食料品	輸送用機械器具	石油製品・石炭製品	電子部品・デバイス・電子回路	電子部品・デバイス・電子回路	窯業・土石製品
農業産出額（2024年）（億円）	1297	840	852	357	1850	475	1286	865	770	1887	1540	797	1092	994	1337	1226	2301	1372	1745	4116	1498	3725	5689	909
順位	30	38	37	46	22	45	31	36	41	21	24	40	33	34	28	32	19	27	23	6	25	7	2	35
主な農畜産物（）内は全国順位	庭園樹苗木（2位）	きょうな（みずな）（4位）	きょうな（みずな）（2位）	しゅんぎく（1位）	小豆（2位）	かき（2位）	みかん（1位）	芝（2位）	小豆（4位）	ぶどう（3位）	非結球つけな（2位）	れんこん（5位）	にんじん（2位）	ブロッコリー（2位）	キウイフルーツ（1位）	なす（1位）	たけのこ（1位）	シクラメン（3位）	はくさい（3位）	トマト（1位）	しそ（2位）	きゅうり（1位）	かんしょ（2位）	マンゴー（2位）
	観葉植物（4位）	大豆（4位）	たけのこ（3位）	いちじく（4位）	たまねぎ（2位）	みょうが（5位）	うめ（1位）	日本なし（3位）	わさび（4位）	鶏卵（3位）	ぶどう（6位）	くり（10位）	れんこん（2位）	にんにく（3位）	切り枝（2位）	しょうが（1位）	庭園樹苗木（1位）	れんこん（3位）	ばれいしょ（2位）	すいか（1位）	ねぎ（4位）	ピーマン（2位）	豚（1位）	にがうり（1位）
	茶（生葉）（4位）	かぶ（4位）	小豆（3位）	ぶどう（7位）	レタス（4位）	きく（切り花）（7位）	かき（1位）	すいか（4位）	花木類（10位）	もも（4位）	しらぬい（デコポン）（6位）	ゆず（11位）	ゆず（2位）	さとうきび（4位）	みかん（3位）	にら（1位）	こまつな（2位）	アスパラガス（2位）	たまねぎ（4位）	葉たばこ（1位）	ゆず（5位）	ブロイラー（2位）	ブロイラー（1位）	さとうきび（1位）
漁業産出額（2024年）（億円）	427	－	61	41	593	－	148	218	211	89	272	151	131	169	1153	604	340	341	1174	437	366	388	793	188
順位	11	－	36	37	7	－	27	19	20	35	17	26	29	23	3	6	16	15	2	10	14	12	5	22
主な水産物（）内は全国順位	いせえび（2位）	あゆ（5位）	さわら類（2位）	わかめ類（9位）	まだい（2位）	-	いせえび（3位）	ずわいがに（1位）	しじみ（1位）	ふな（1位）	養殖かき類（1位）	あまだい類（1位）	わかめ類（3位）	いかなご（3位）	養殖まだい（1位）	養殖まだい（3位）	まだい（3位）	板のり（2位）	あじ（1位）	たちうお（3位）	養殖ひらめ（1位）	養殖かんぱち（3位）	養殖かんぱち（1位）	もずく類（1位）
宿泊者数（2024年）（万人泊、延べ）	837	490	3421	5743	1651	283	501	260	344	578	1207	379	254	475	437	292	2395	234	764	808	833	361	838	3128
順位	22	32	4	2	12	44	31	45	41	29	13	38	46	34	36	43	8	47	26	25	24	40	21	5
うち外国人宿泊者数（2024年）（万人泊、延べ）	24	34	1694	2539	151	40	79	12	8	51	196	13	17	91	45	13	739	23	64	147	157	21	62	694

（備考）１．総務省「人口推計」「労働力調査」「経済構造実態調査」、内閣府「県民経済計算」、農林水産省「生産農業所得統計」「漁業産出額」「都道府県の農林水産業の概要」、観光庁「宿泊旅行統計」により作成。
２．就業者数の全国に占めるシェアの算出時の全国値には、都道府県別結果（モデル推計値）の都道府県別就業者数の合計を使用。
３．主な農畜産物の全国順位は、品目により対象年次が異なる。漁業産出額は海面漁業及び海面養殖業の値。

Ⅱ．海外経済

		５月月例（５月26日）	６月月例（６月30日）
世界経済		世界の景気は、一部の地域において弱さがみられるものの、緩やかな持ち直しが続いている。ただし、中東情勢を始め世界経済の不透明感が続いている。 先行きについては、基本的には緩やかな持ち直しが続くことが期待されるが、中東情勢による影響を注視する必要がある。また、金融資本市場の変動による影響等に留意する必要がある。	世界の景気は、一部の地域において弱さがみられるものの、緩やかな持ち直しが続いている。ただし、中東情勢を始め世界経済の不透明感が続いている。 先行きについては、基本的には緩やかな持ち直しが続くことが期待されるが、中東情勢による影響を注視する必要がある。また、金融資本市場の変動による影響等に留意する必要がある。
米国		米国では、景気は<u>、一部に弱さがみられるものの、</u>緩やかな拡大が続いている。 先行きについては、緩やかな拡大が続くことが期待される。ただし、中東情勢が物価や消費等に及ぼす影響等に留意する必要がある。	米国では、景気は緩やかな拡大が続いている。 先行きについては、緩やかな拡大が続くことが期待される。ただし、中東情勢が物価や消費等に及ぼす影響等に留意する必要がある。
アジア地域	中国	中国では、景気は緩やかに減速している。 先行きについては、不動産市場の停滞による影響もあり緩やかな減速が続くと見込まれる。また、物価動向等に留意する必要がある。	中国では、景気は緩やかに減速している。 先行きについては、不動産市場の停滞による影響もあり緩やかな減速が続くと見込まれる。また、物価動向等に留意する必要がある。
	その他アジア	韓国では、景気は緩やかに回復している。台湾では、景気は外需を中心に拡大している。インドネシアでは、景気は緩やかに回復している。タイでは、景気は持ち直しの動きがみられる。インドでは、景気は拡大している。	韓国では、景気は緩やかに回復している。台湾では、景気は外需を中心に拡大している。インドネシアでは、景気は緩やかに回復している。タイでは、景気は持ち直しの動きがみられる。インドでは、景気は拡大している。
ヨーロッパ地域	ユーロ圏	ユーロ圏では、景気は持ち直しの動きがみられる。ドイツにおいては、景気は持ち直しの動きがみられる。 先行きについては、基本的には緩やかに持ち直していくことが期待されるが、中東情勢による影響等を注視する必要がある。	ユーロ圏では、景気は持ち直しの動きがみられる。ドイツにおいては、景気は持ち直しの動き<u>に足踏み</u>がみられる。 先行きについては、基本的には緩やかに持ち直していくことが期待されるが、中東情勢による影響等を注視する必要がある。
	英国	英国では、景気は持ち直している。 先行きについては、基本的には持ち直しが続くことが期待されるが、中東情勢による影響等を注視する必要がある。	英国では、景気は持ち直している。 先行きについては、基本的には持ち直しが続くことが期待されるが、中東情勢による影響等を注視する必要がある。

（注）下線部は先月から変更した部分。

１．米国

○米国では、景気は緩やかな拡大が続いている。

①実質ＧＤＰ成長率（第２次推計値）
2026年１－３月期は前期比年率＋1.6%成長

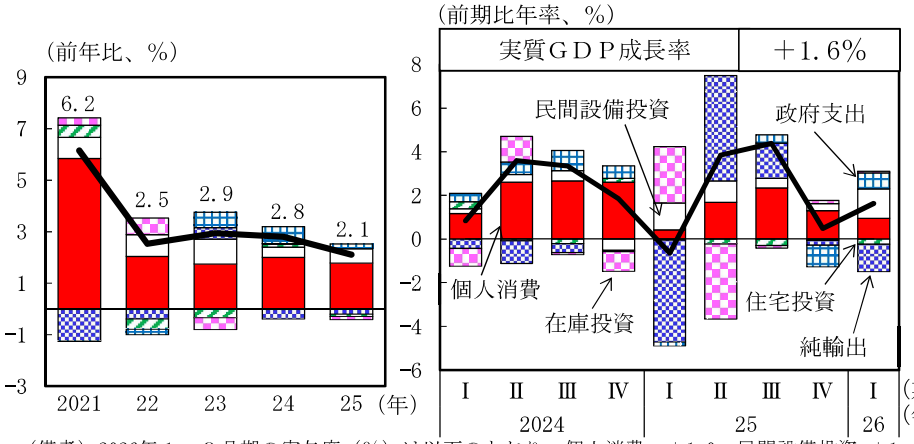

（備考）2026年１－３月期の寄与度（%）は以下のとおり。個人消費：＋1.0、民間設備投資：＋1.4、住宅投資：▲0.2、在庫投資：＋0.1、政府支出：＋0.7、純輸出：▲1.3。

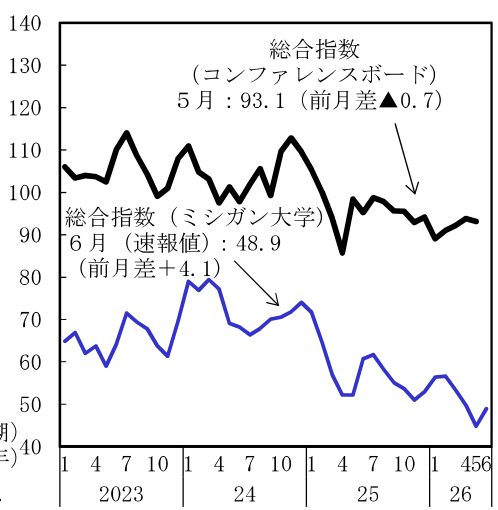

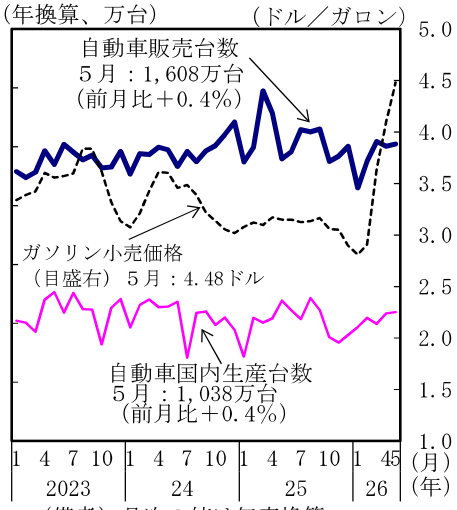

（備考）月次の値は年率換算。

②消費　　：緩やかに増加
自動車販売台数：このところおおむね横ばい

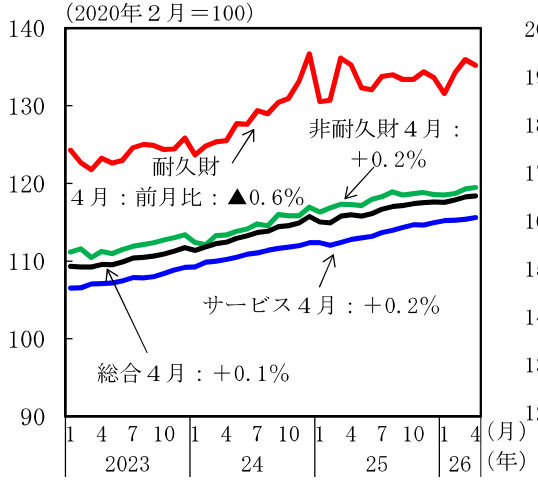

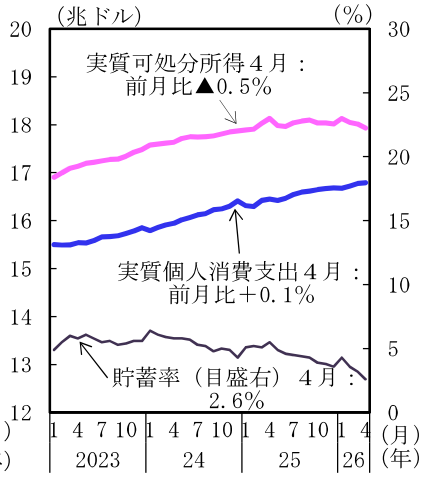

③住宅着工：このところ弱い動き
住宅価格：伸びがやや低下

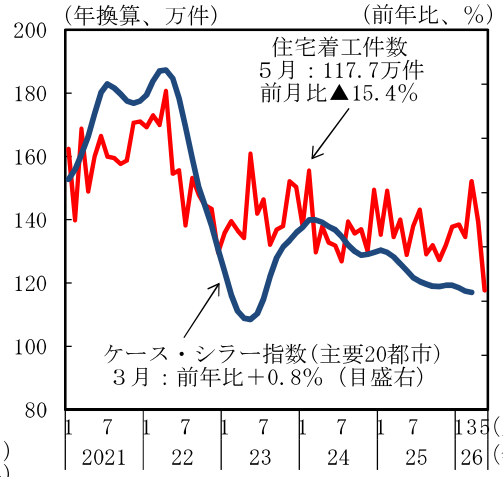

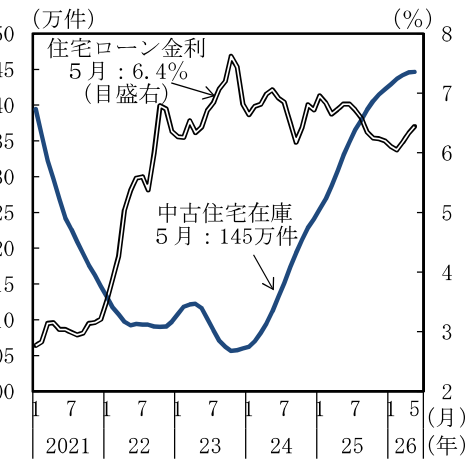

（備考）住宅ローン金利は30年物固定金利の各月平均。中古住宅在庫は12か月移動平均。

④設備投資は増加

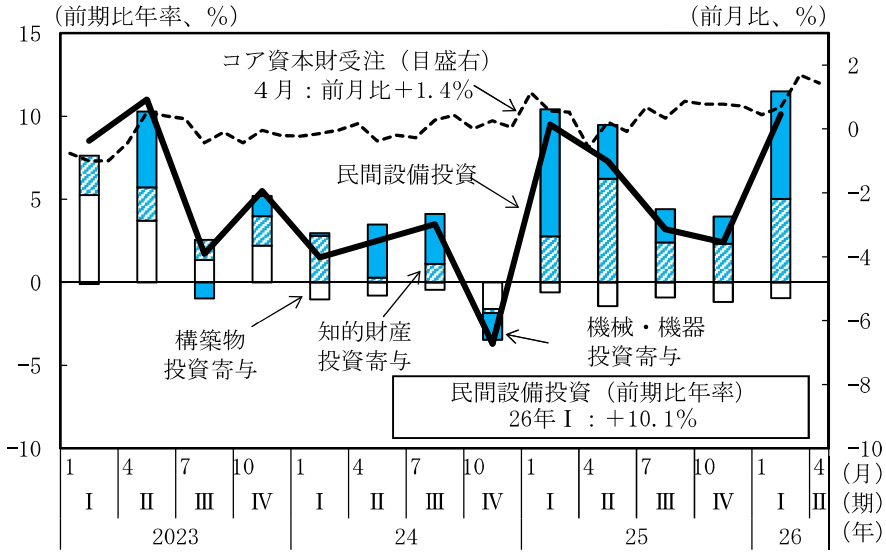

（備考）コア資本財受注は、３か月移動平均値。

⑤生産は緩やかに増加

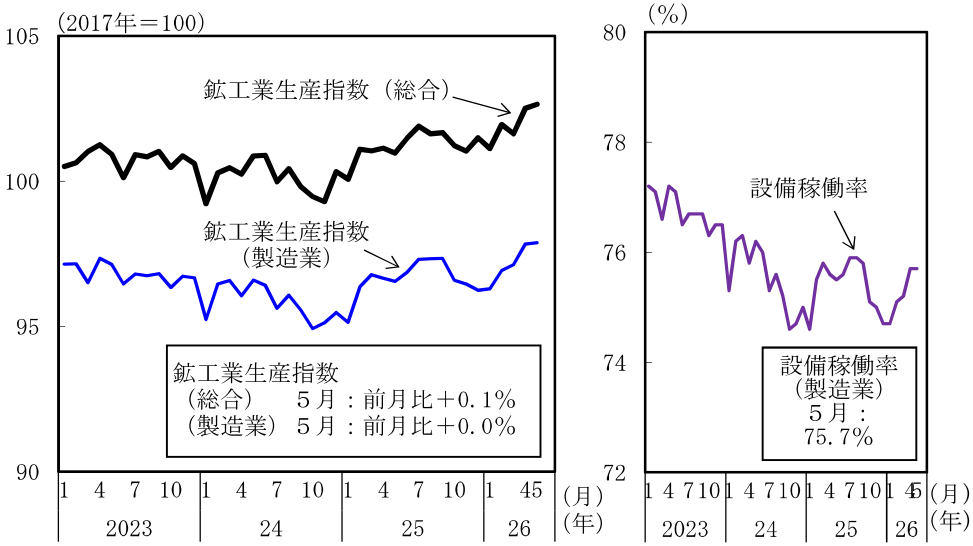

製造業　：景況指数は50を上回り、かつ、上昇
非製造業：景況指数は50を上回り、かつ、上昇

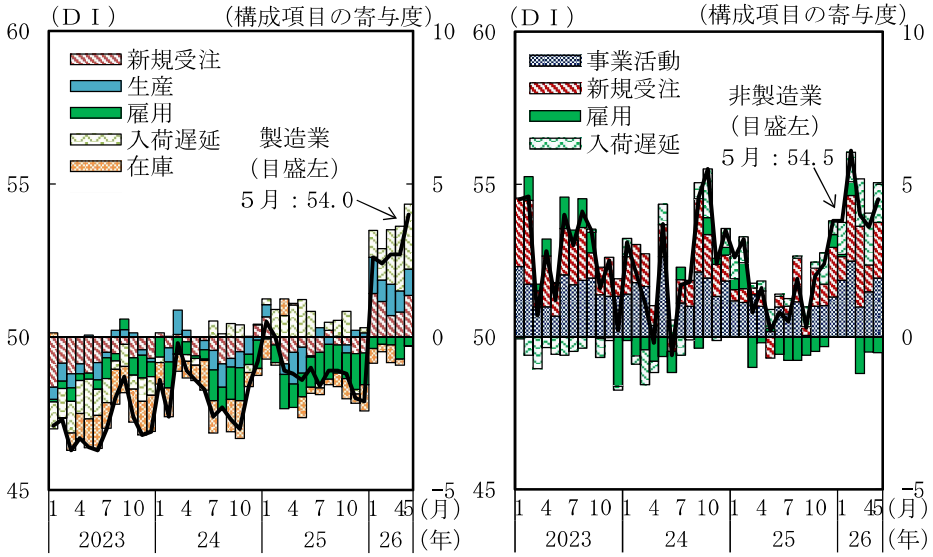

（備考）構成項目の寄与度は中立水準である50からの乖離幅を示す。

⑥財輸出はこのところ増加

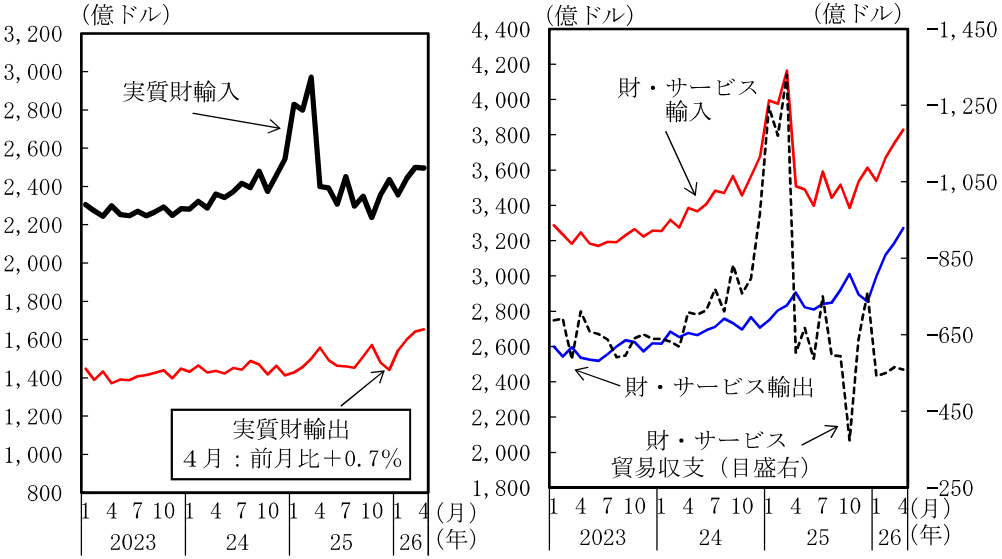

（備考）左図は通関ベース（実質）、右図は国際収支ベース（名目）。

⑦雇用者数はこのところ緩やかに増加、失業率はおおむね横ばい

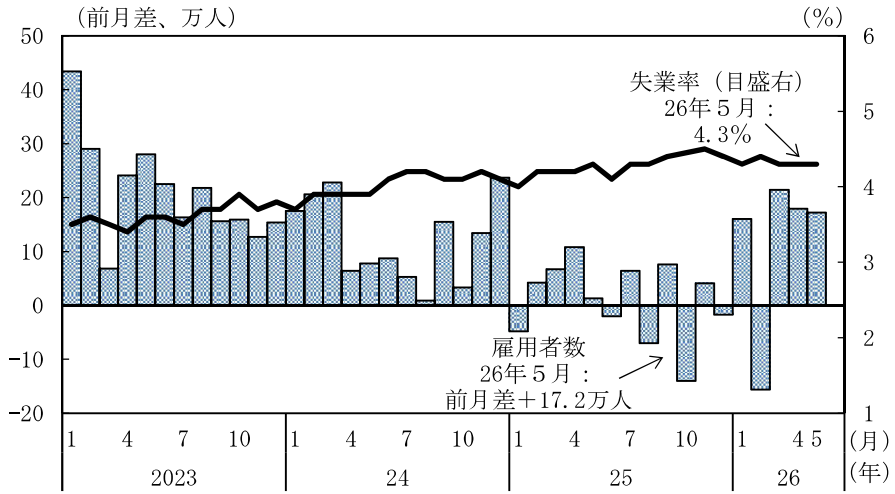

（備考）　１．雇用者数は非農業部門。
　　２．2025年10月の失業率は政府閉鎖の影響で欠損。

⑧コア物価上昇率は緩やかに上昇

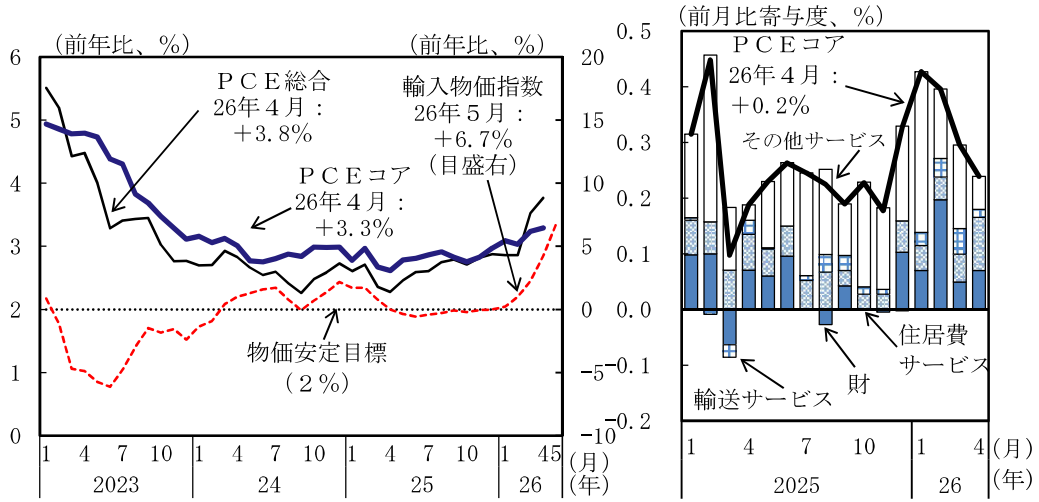

（備考）　１．上図のＰＣＥは、個人消費支出デフレーターを指す。
　　２．コア指数は、総合指数からエネルギーと食品を除いた指数。

賃金の伸びはおおむね横ばい

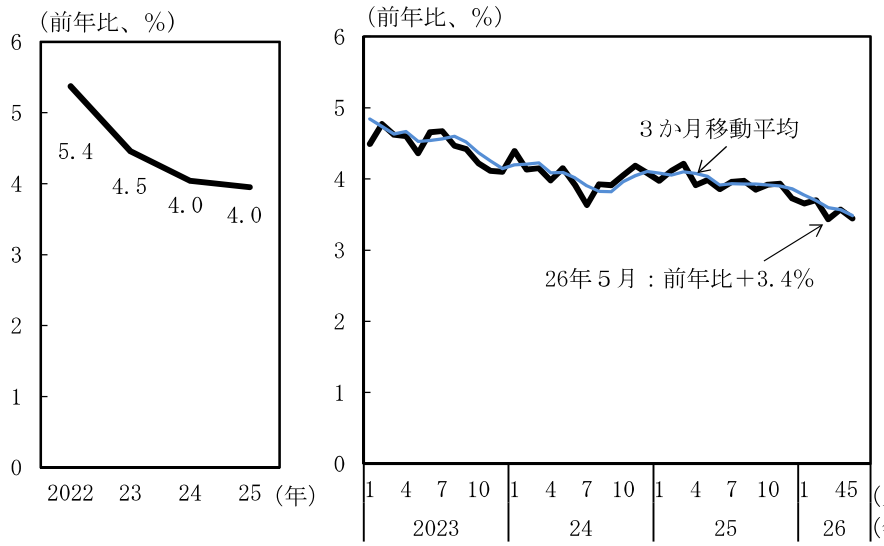

（備考）賃金の伸びは全雇用者の時間当たり賃金の前年比。

金融政策

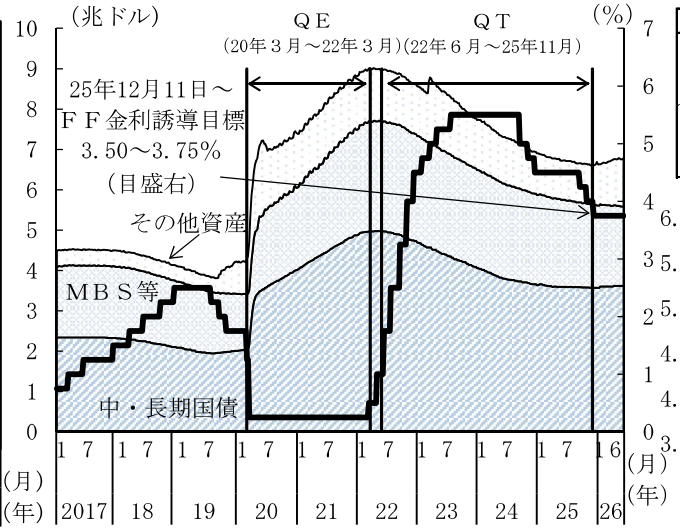

		利下げ	
①	2024年	9/17-18	5.50→5.00
②		11/6-7	5.00→4.75
③		12/17-18	4.75→4.50
④	2025年	9/16-17	4.50→4.25
⑤		10/28-29	4.25→4.00
⑥		12/9-10	4.00→3.75

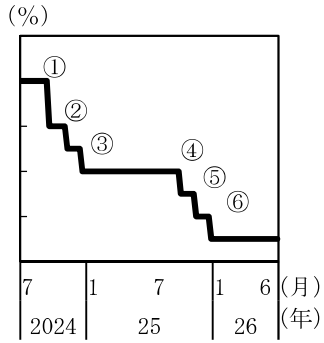

（備考）１．ＦＲＢにより作成。
　　２．ＦＦ金利誘導目標については、上限を指す。

２．アジア地域

中国：　○中国では、景気は緩やかに減速している。

①実質ＧＤＰ成長率

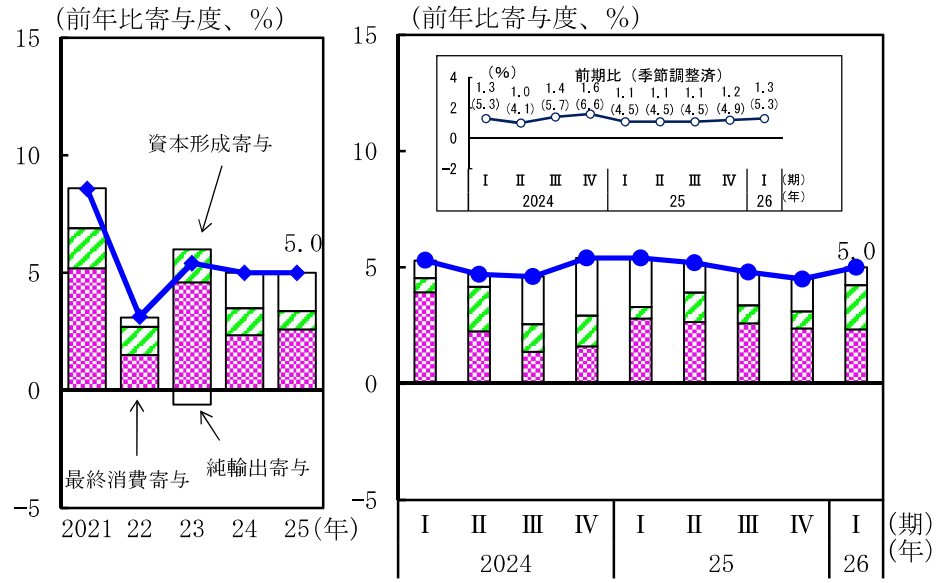

（備考）前期比のグラフの（　）内の数値は内閣府による年率換算。

貨物輸送（自動車、鉄道）

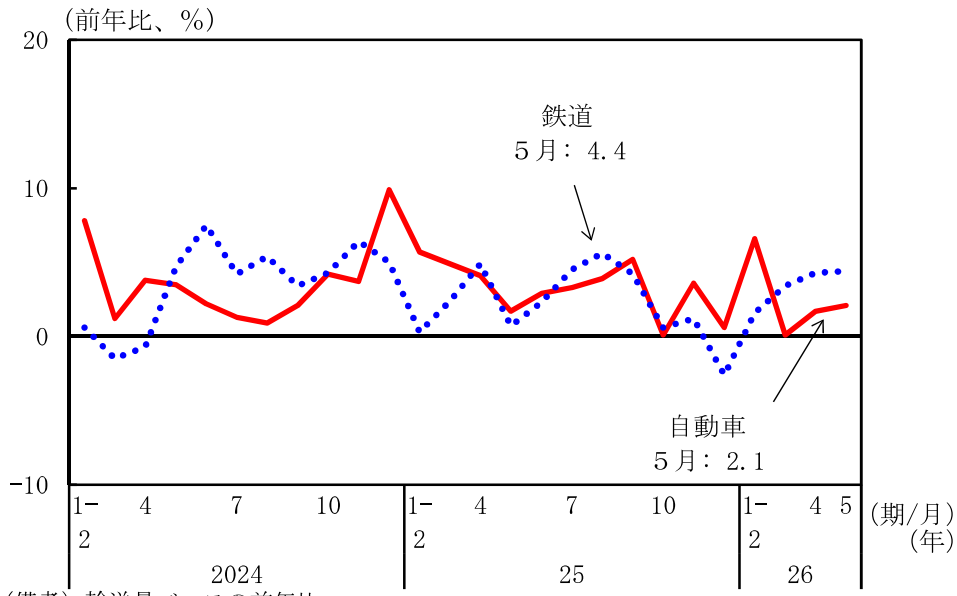

（備考）輸送量ベースの前年比。

製造業購買担当者指数（ＰＭＩ）はこのところ持ち直しの動き

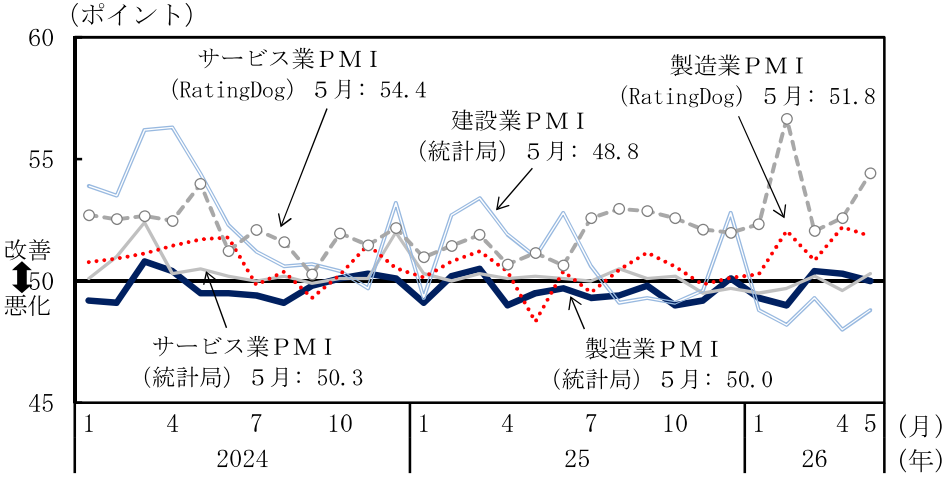

（備考）1. 国家統計局、RatingDog/Ｓ＆Ｐグローバルにより作成。RatingDogは中国の金融テクノロジー企業であり、Ｓ＆Ｐグローバルと共同して、独自にＰＭＩを発表している。
2. 製造業・非製造業の業況に関わる各項目について企業調査を行い、各々が前月に比べてどう変わったのかを集計。
3. 統計対象社数は、国家統計局が3,200社（製造業）、4,300社（非製造業）、RatingDog/Ｓ＆Ｐグローバルが約650社。

②財輸出は増加

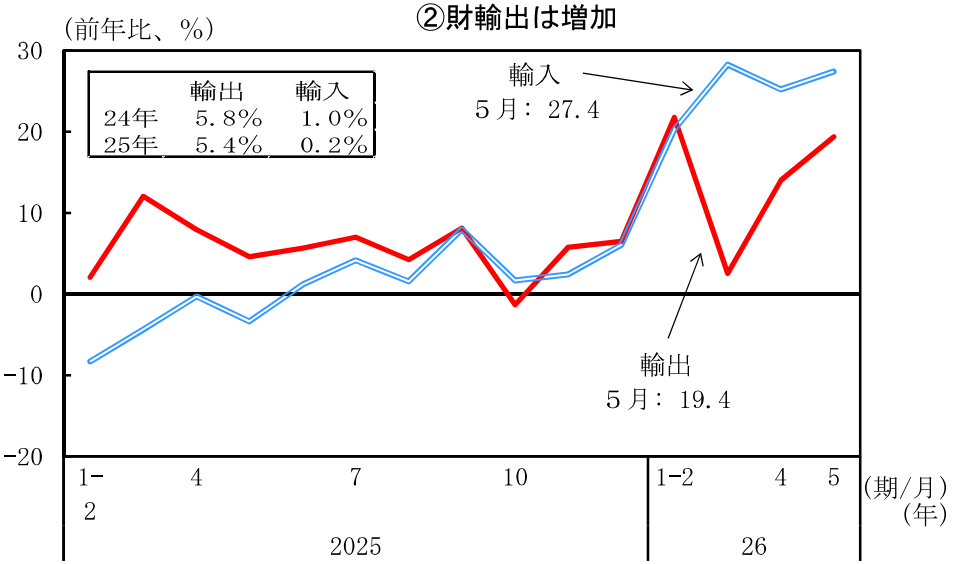

（備考）1. 輸出入ともドルベースの金額。
2. 春節（旧正月）休暇は、24年２月10日～17日、25年１月28日～２月４日、26年２月15日～23日。

③消費は弱含み
社会消費品小売総額

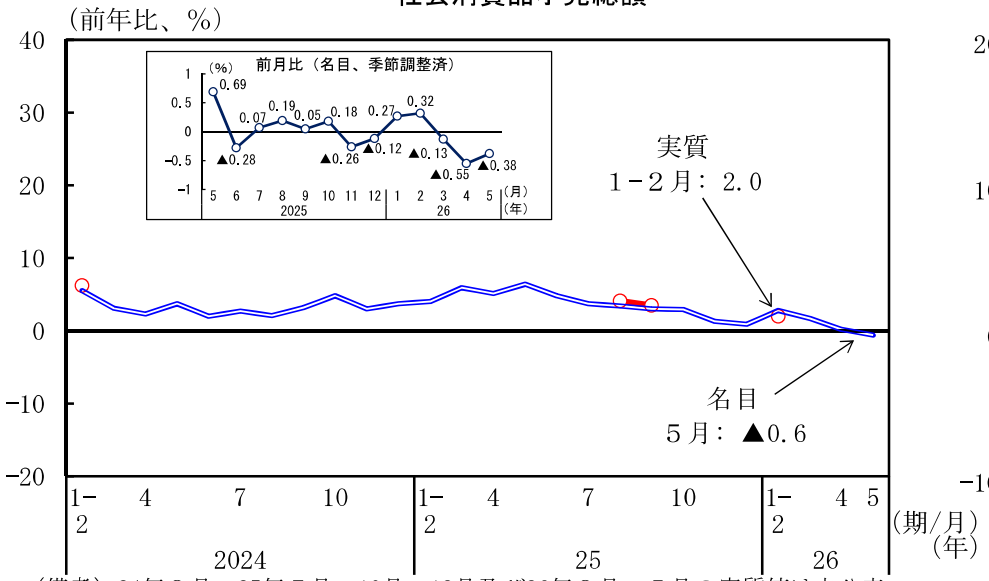

（備考）24年３月～25年７月、10月～12月及び26年３月～５月の実質値は未公表。

④生産は持ち直し
鉱工業生産

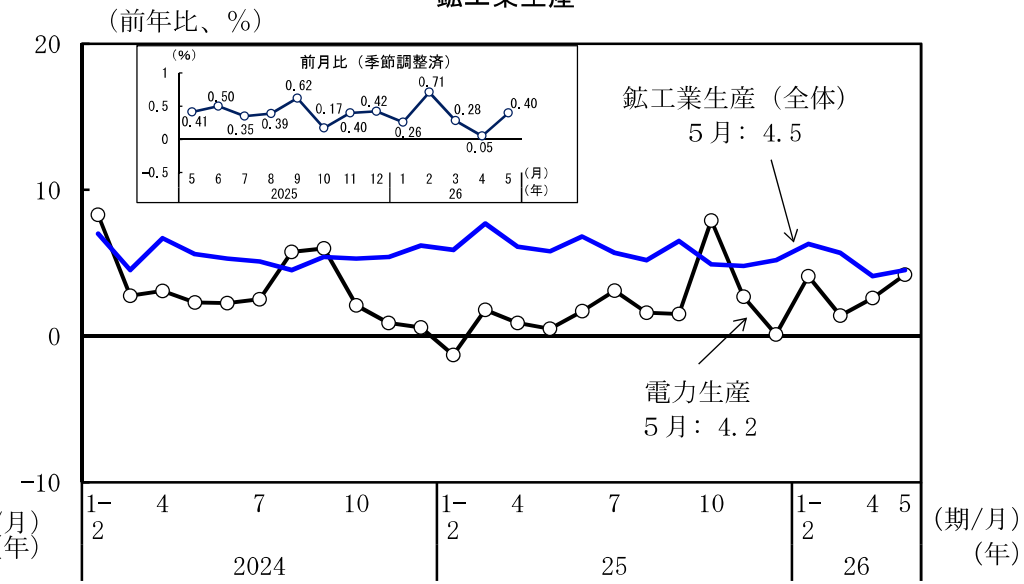

都市部調査失業率はこのところ低下
自動車販売台数は弱含み、販売額は減少

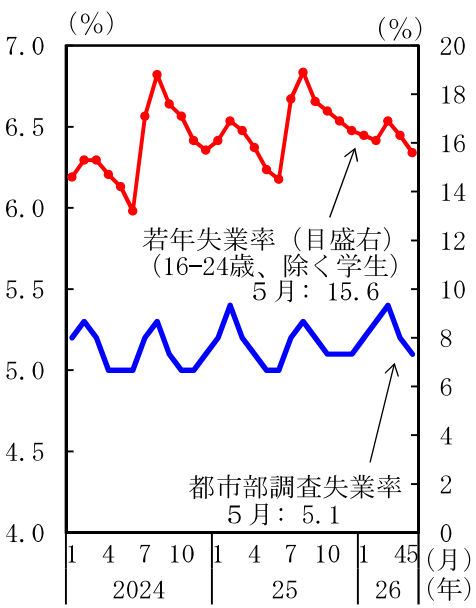

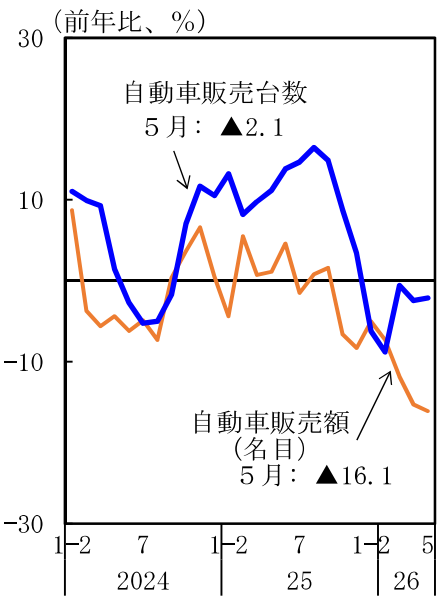

⑤固定資産投資は減少

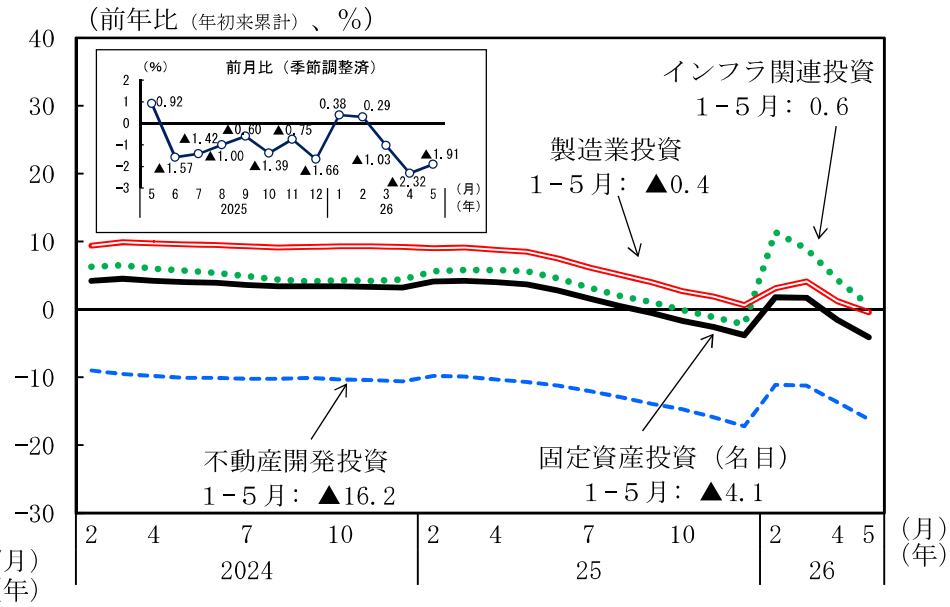

（備考）自動車販売台数は出荷ベース。年間販売台数（前年比）は、23年12.0％増、24年4.5％増、25年9.4％増。自動車販売額は、社会消費品小売総額の内数。

新築住宅販売価格は一級都市では下げ止まり、二級、三級都市では下落

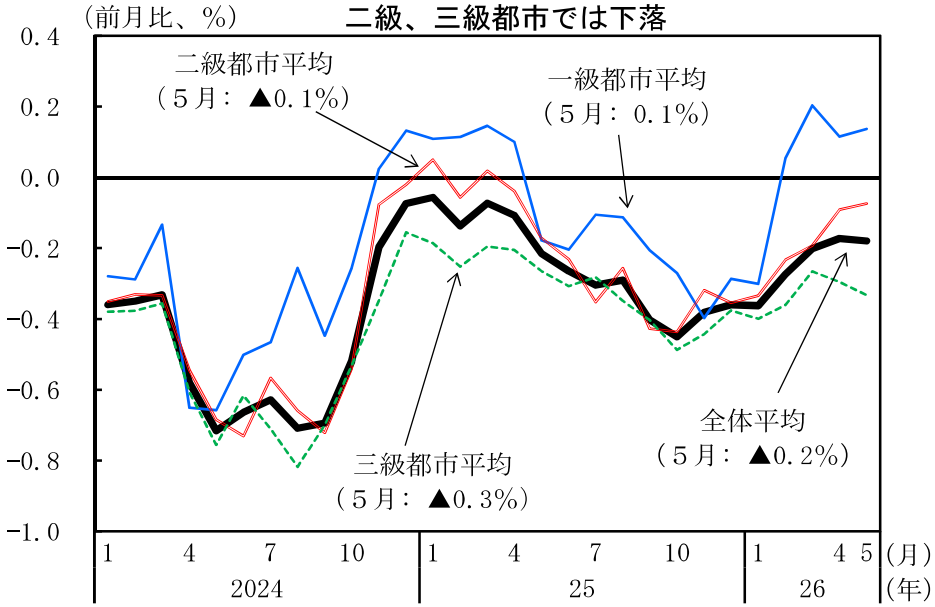

（備考）一級、二級、三級、全体（国家統計局の指定する70都市）平均は、該当する都市の価格指数の単純平均。

金融政策の動向

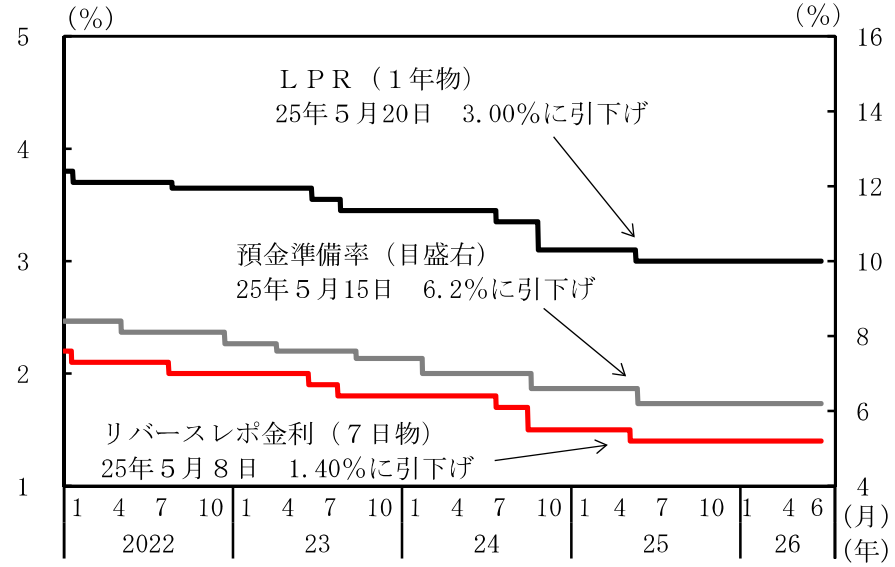

（備考）1. 預金準備率は、金融機関全体の加重平均値。
2. リバースレポ金利（７日物）は中国人民銀行が公開市場操作により金融市場へ資金供給する際の金利の一つ。
3. ＬＰＲとは最優遇貸出金利の略。中国人民銀行が選定した20の銀行から報告された貸出金利の加重平均値。

⑥消費者物価上昇率はおおむね横ばい

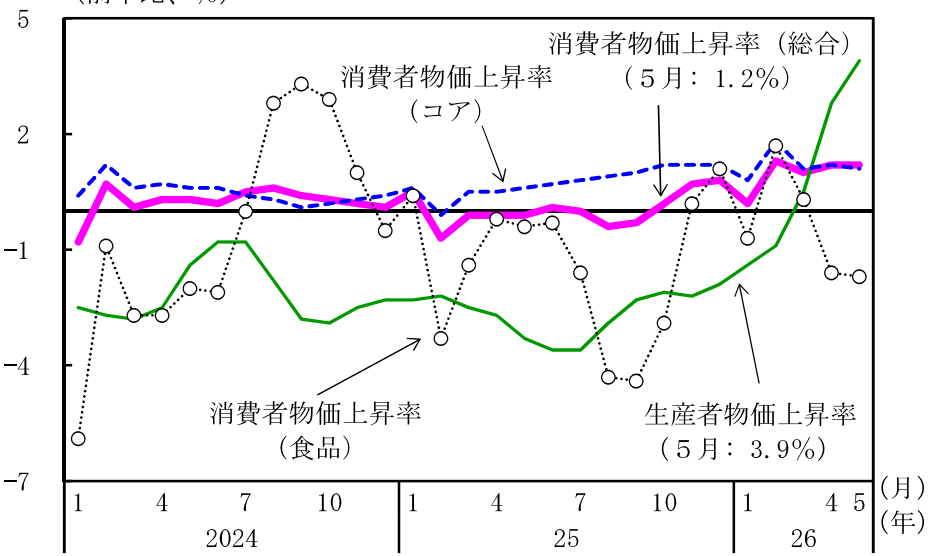

（備考）コア消費者物価は、総合から食品とエネルギーを除いたもの。

人民元名目為替レート

その他アジア（韓国、台湾、インドネシア、タイ、インド）：

○韓国では、景気は緩やかに回復している。台湾では、景気は外需を中心に拡大している。
インドネシアでは、景気は緩やかに回復している。
タイでは、景気は持ち直しの動きがみられる。
インドでは、景気は拡大している。

①実質GDP成長率

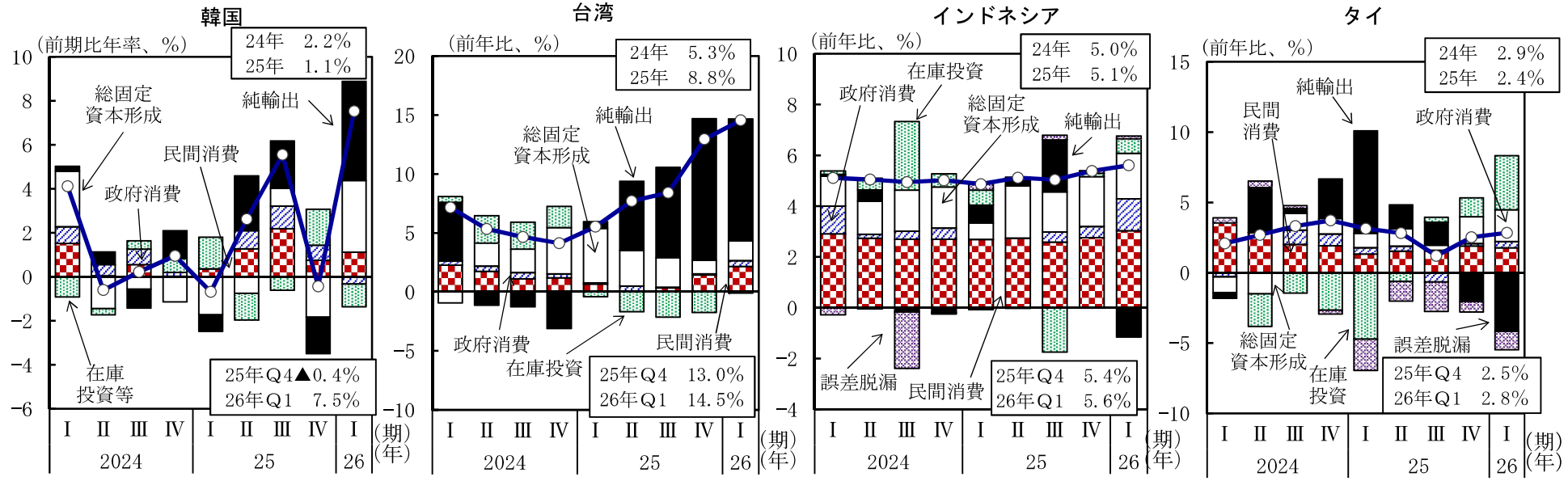

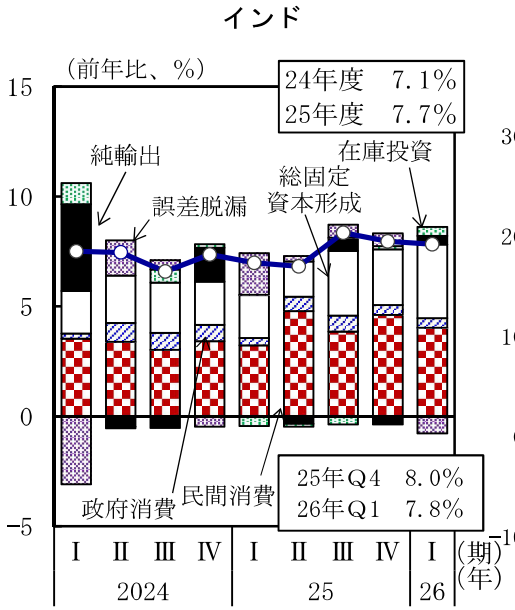

（備考）年度は、４月～翌年３月。

②鉱工業生産

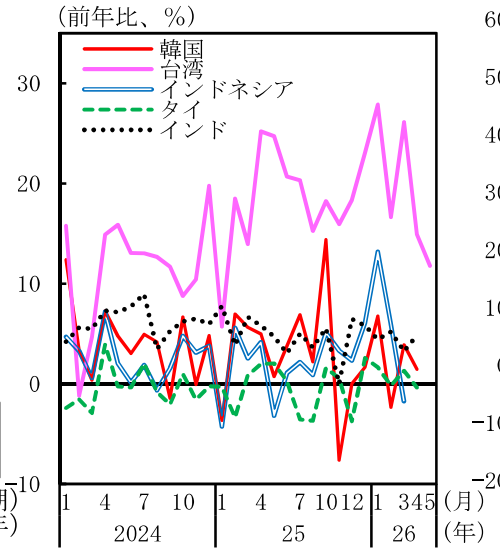

（備考）インドネシア、タイは製造業生産。

③財輸出

数量

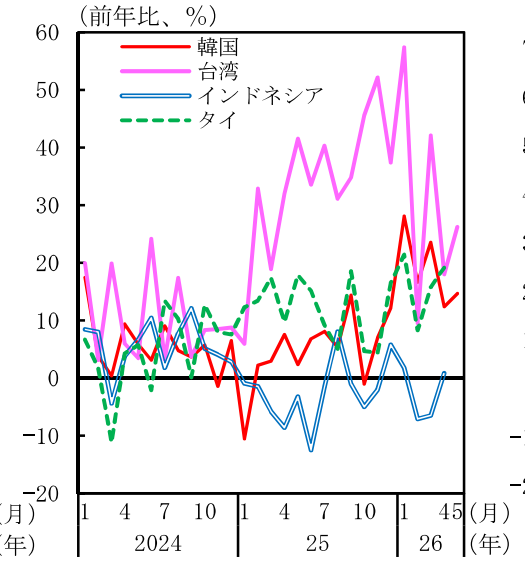

（備考）インドの数量は未公表。

金額

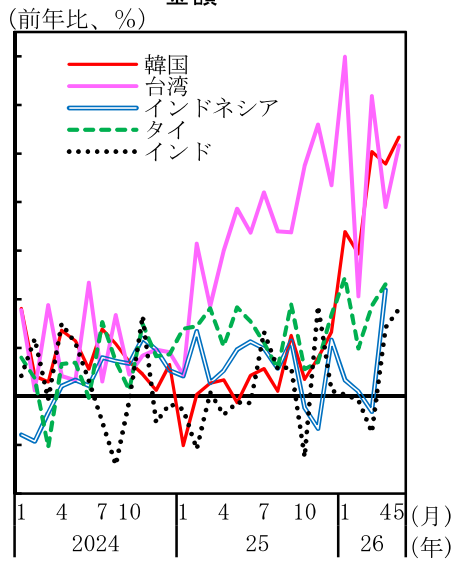

（備考）ドルベース。

３．ヨーロッパ地域

○ヨーロッパ地域については、ユーロ圏では、景気は持ち直しの動きがみられる。
ドイツにおいては、景気は持ち直しの動きに足踏みがみられる。
英国では、景気は持ち直している。

①ＧＤＰ　ユーロ圏：26年１－３月期は前期比年率▲0.9%成長
英　　国：26年１－３月期は前期比年率2.5%成長

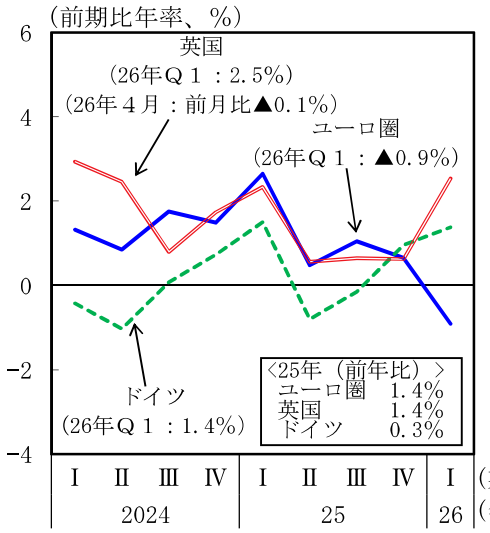

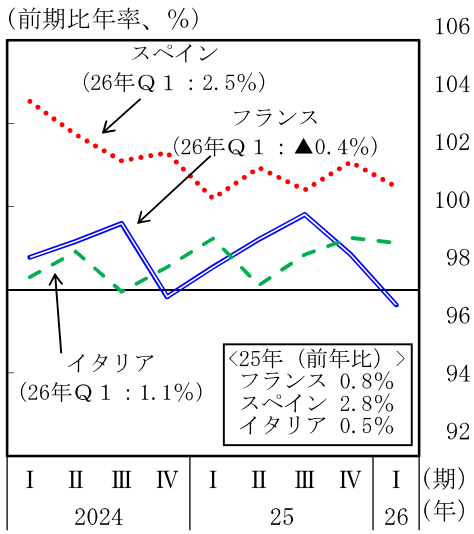

実質小売売上（除自動車）

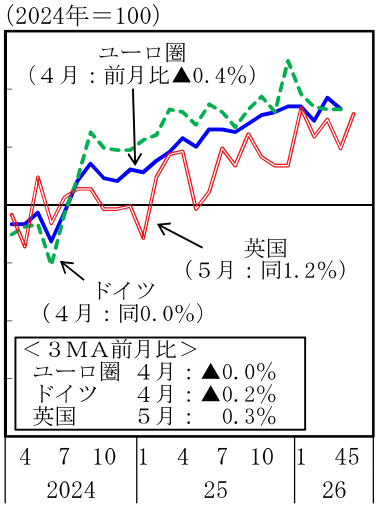

乗用車登録台数

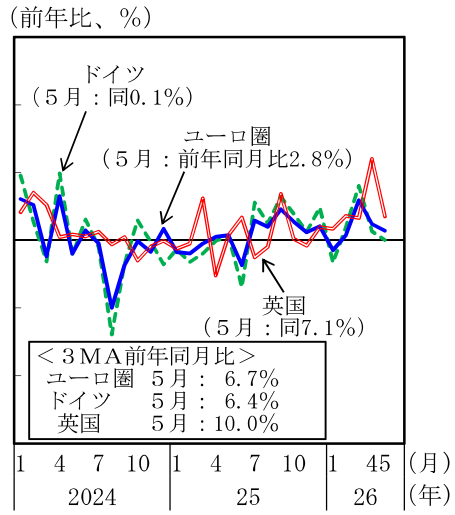

（備考）ユーロ圏は、マルタを除く20か国ベース。

②個人消費　ユーロ圏：持ち直しのテンポが鈍化している
英　　国：持ち直している

個人消費

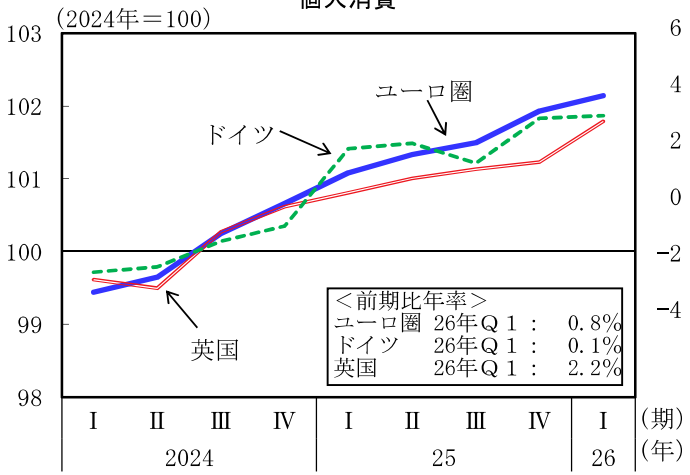

実質賃金上昇率

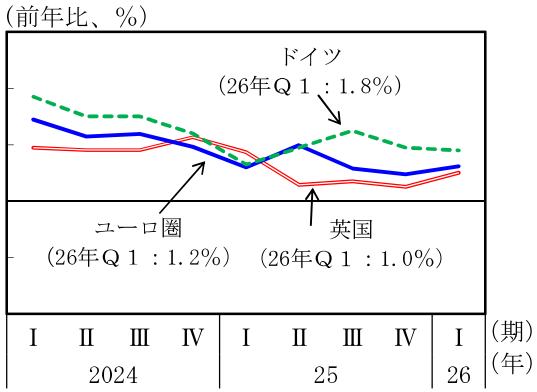

（備考）ユーロ圏はユーロスタット及びＥＣＢにより作成。時間当たり名目賃金を消費者物価（帰属家賃含まない）で実質化。ドイツはドイツ連邦統計局により作成。英国は英国国家統計局により作成。

消費者信頼感指数

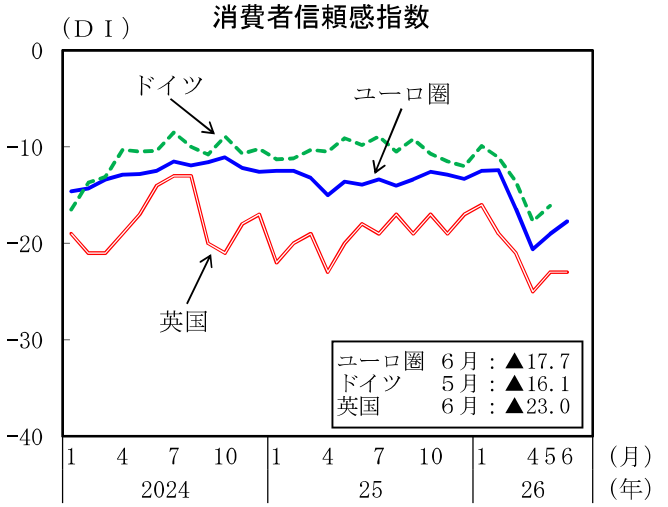

（備考）１．家計の財政状況、経済情勢見通し、高額商品購買意欲につき尋ねたもの。２．英国は原数値。

③設備投資　ユーロ圏：設備投資はおおむね横ばいとなっている
英　　国：設備投資は持ち直しの動きがみられるが、
このところ一服感がみられる

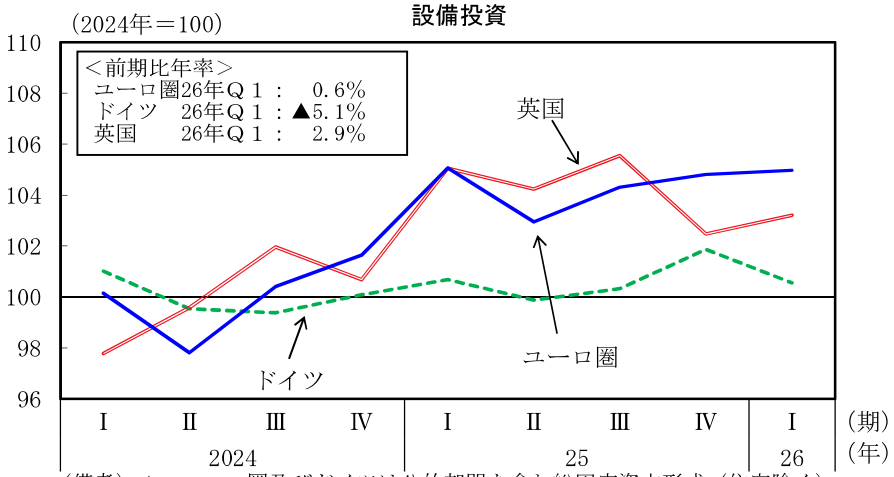

（備考）１．ユーロ圏及びドイツは公的部門を含む総固定資本形成（住宅除く）。
２．英国は民間の設備投資（住宅は含まない）。

⑤生産　ユーロ圏：生産はおおむね横ばいとなっている
英　　国：生産はおおむね横ばいとなっている

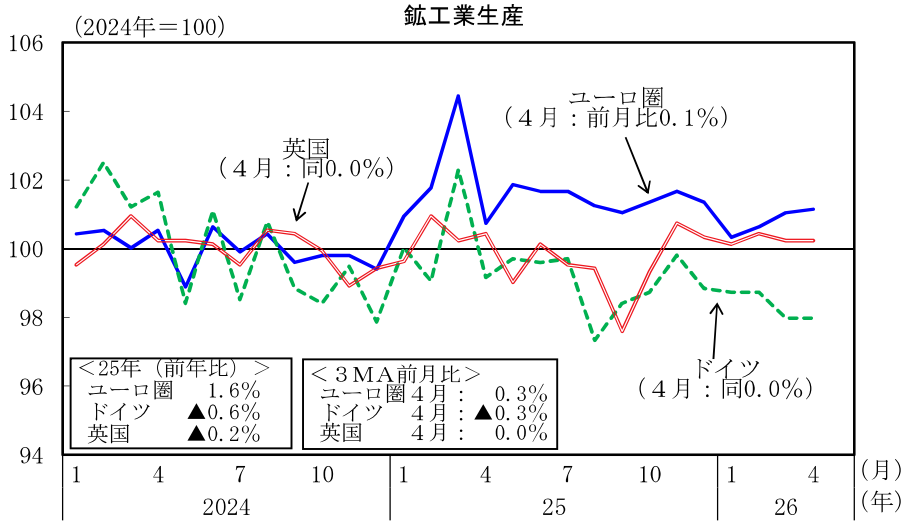

④輸出　ユーロ圏：財輸出はおおむね横ばいとなっている
英　　国：財輸出はこのところおおむね横ばいとなっている
サービス輸出は持ち直しの動きがみられる

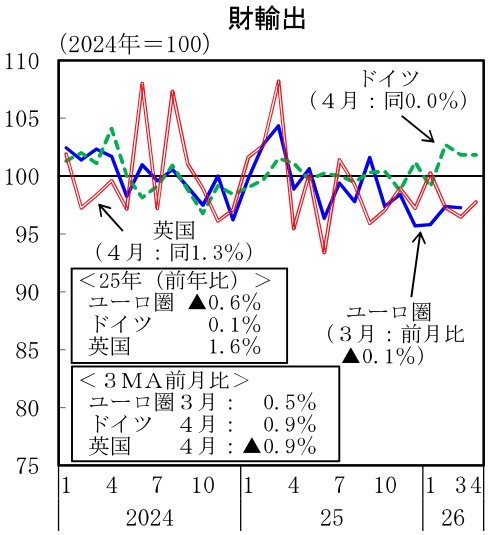

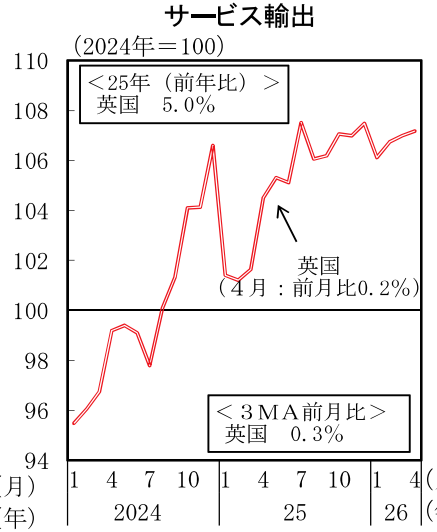

（備考）１．ユーロ圏は圏外向けのみ。数量ベース。
２．英国は金を除く実質ベース。

ユーロ圏：サービス業景況感はこのところ低下している
英　　国：サービス業景況感は持ち直しに足踏みがみられる

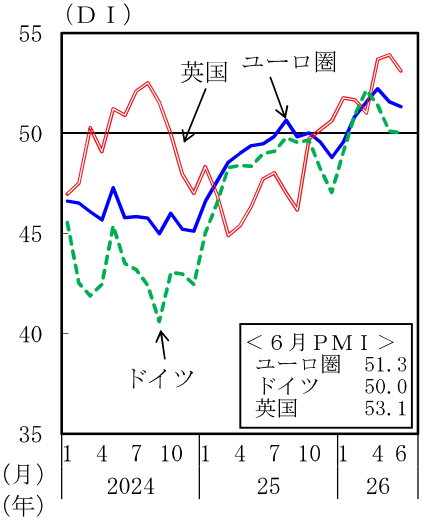

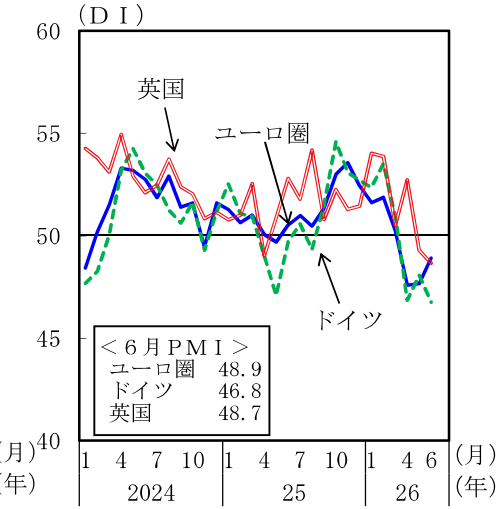

（備考）１．製造業は、新規受注、生産、雇用、サプライヤー納期、原材料在庫、
サービス業は、ビジネス活動指数について、前月と比べた当月の変化を調査し、
「改善（１p）、変化なし（0.5p）、悪化（０p）」として指数化。
２．ユーロ圏は、圏内約5,000社の購買担当者を対象にしている。

⑥雇用　ユーロ圏：失業率は横ばいとなっている
英　　国：雇用者数はこのところ横ばいとなっている
失業率はこのところ横ばいとなっている

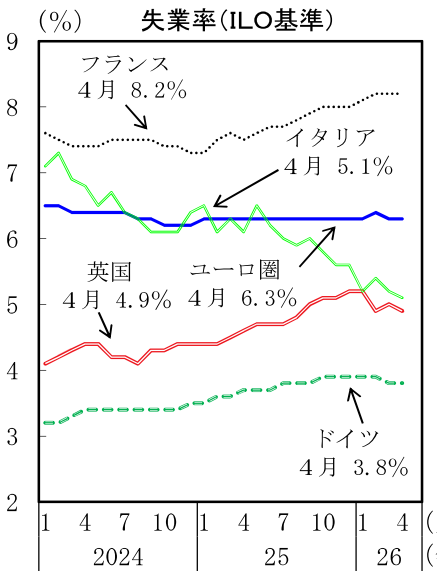

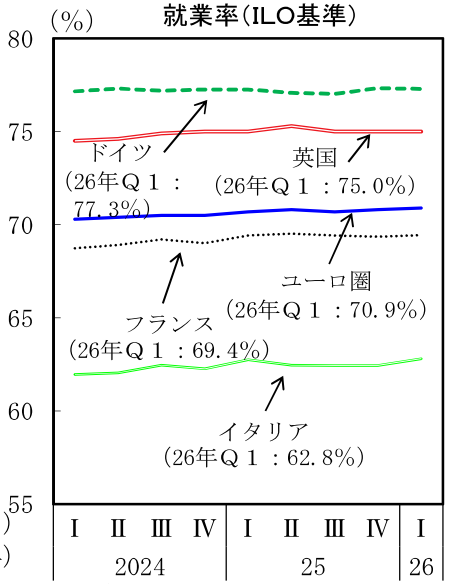

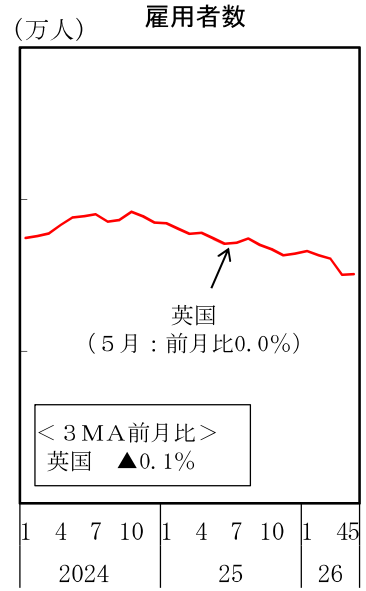

(備考) 季節調整値。15-64歳における就業率。

⑧中央銀行のバランスシート

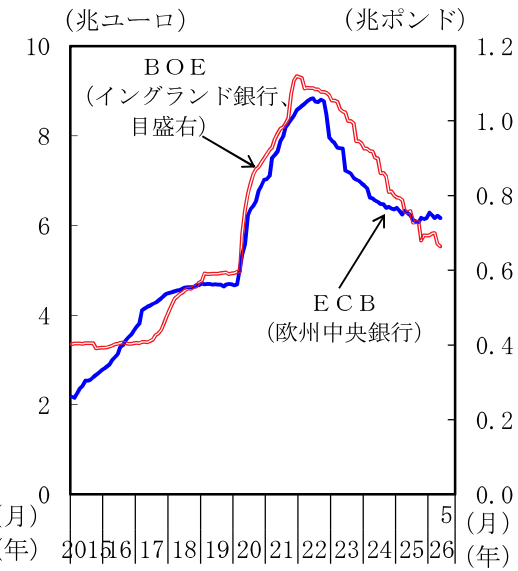

⑦物価　ユーロ圏：コア物価上昇率はおおむね横ばいとなっている
英　　国：コア物価上昇率はこのところ低下している

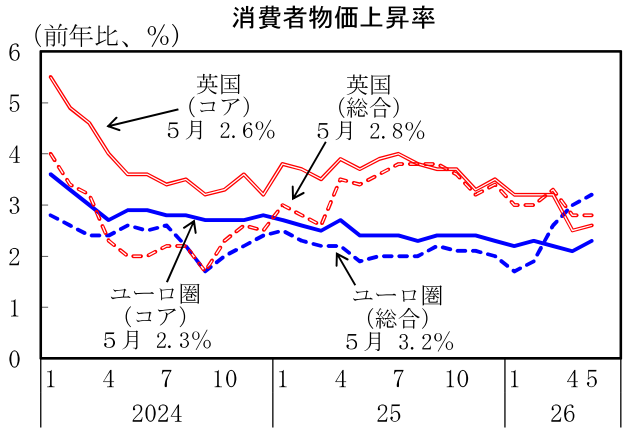

(備考) 1．ＥＣＢのインフレ目標は中期的に２%。
英国財務省のインフレ目標は２%。
英国では、政府がインフレ目標を設定し、イングランド銀行がその目標達成に向けて必要な政策手段をとる。
2．コア消費者物価は、総合からエネルギー、非加工食品を除いたもの。

⑨政策金利　ユーロ圏：欧州中央銀行（ＥＣＢ）は引上げ
英　　国：イングランド銀行（ＢＯＥ）は据置き

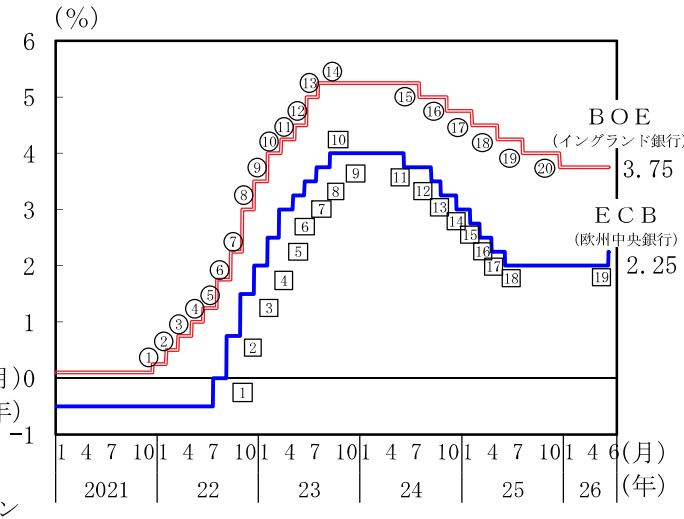

ECB				BOE			
利上げ				利上げ			
1	2022年	7/21	▲0.50→0.00	1	2021年	1/4	0.10→0.25
…		…		…		…	
10	2023年	9/14	3.75→4.00	14	2023年	8/3	5.00→5.25
利下げ				利下げ			
11	2024年	6/6	4.00→3.75	15	2024年	8/1	5.25→5.00
12		9/12	3.75→3.50	16		11/7	5.00→4.75
13		10/17	3.50→3.25	17	2025年	2/6	4.75→4.50
14		12/12	3.25→3.00	18		5/8	4.50→4.25
15	2025年	1/30	3.00→2.75	19		8/7	4.25→4.00
16		3/6	2.75→2.50	20		12/18	4.00→3.75
17		4/17	2.50→2.25				
18		6/5	2.25→2.00				
利上げ							
19	2026年	6/11	2.00→2.25				

(備考) 日付は公表日。欧州中央銀行（ＥＣＢ）の政策金利は、預金ファシリティ金利。

４．　国際金融

株価：米国、英国、中国ではおおむね横ばい、
ドイツではやや下落

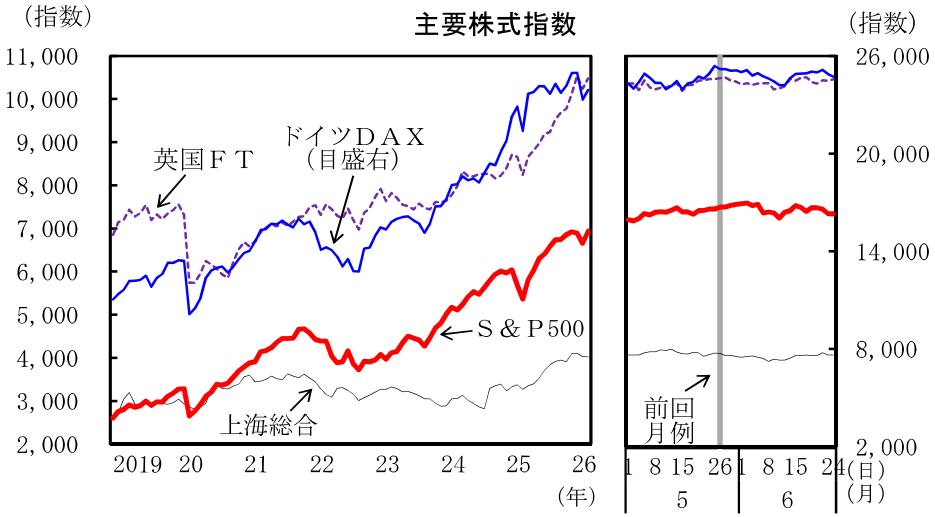

為替：ドルは、ユーロ、ポンドに対して増価、
円に対してやや増価

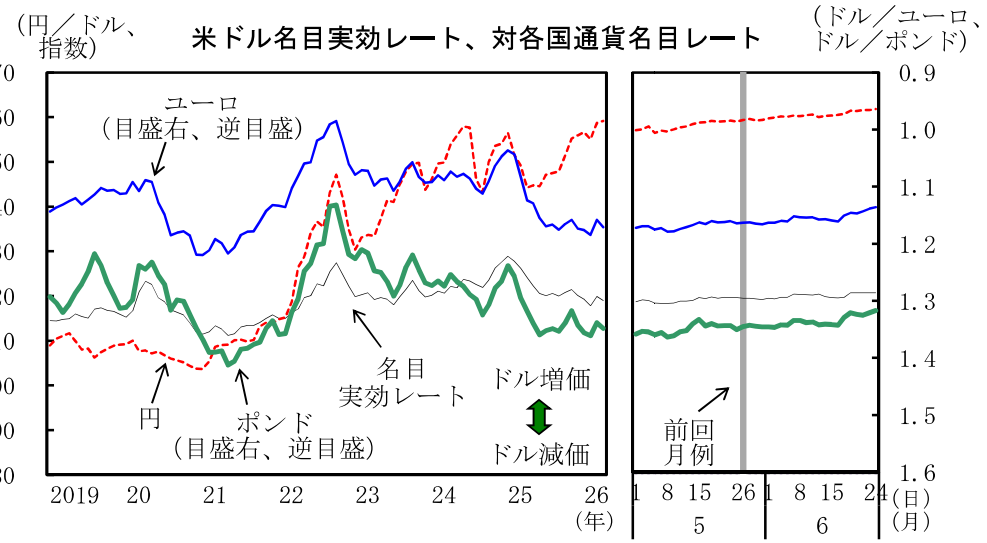

短期金利：おおむね横ばい
長期金利：米国、英国ではやや低下、ドイツではおおむね横ばい

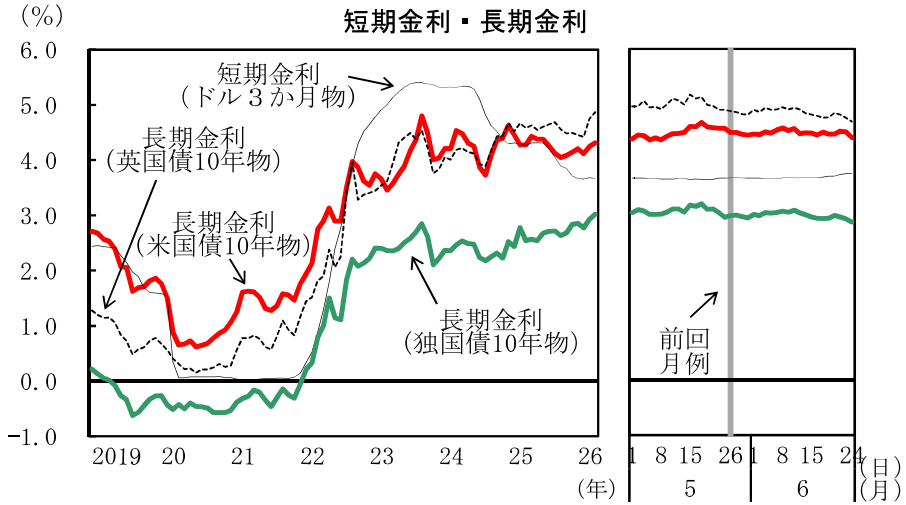

原油価格（ＷＴＩ）：大幅に下落
金価格　　：大幅に下落

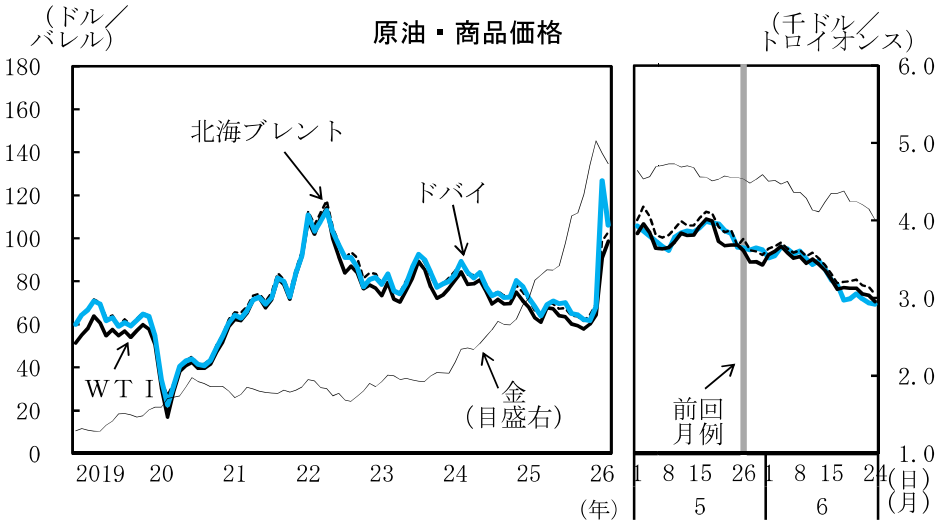

（備考）いずれも、左図は日次の終値の月中平均値、右図は日次の終値。

主要経済指標の国際比較（１）

国・地域名	人口（万人）	名目ＧＤＰ（10億ドル）	一人当たりＧＤＰ（1,000ドル）	実質ＧＤＰ成長率（%）					鉱工業生産（%）						失業率（%）					
	2025年	2025年	2025年	2024年	2025年	25年 10-12月	26年 1-3月	備考	2024年	2025年	26年 3月	26年 4月	26年 5月	備考	2024年	2025年	26年 3月	26年 4月	26年 5月	備考
日本	12,329	4,435	36.0	▲ 0.2	1.1	0.7	1.8	前期比年率	▲ 2.6	▲ 0.3	▲ 0.4	0.5		前期比	2.5	2.5	2.7	2.5		
米国	34,189	30,767	90.0	2.8	2.1	0.5	1.6	前期比年率	▲ 0.7	1.1	▲ 0.3	0.9	0.1	前期比	4.0	4.3	4.3	4.3	4.3	
カナダ	4,160	2,320	55.8	2.0	1.9	▲ 1.0	▲ 0.1	前期比年率	0.6	1.0	▲ 0.8			前期比	6.4	6.9	6.7	6.9	6.6	
ユーロ圏	35,164	17,998	51.2	1.0	1.4	0.7	▲ 0.9	前期比年率	▲ 3.0	1.6	0.4	0.1		前期比	6.4	6.4	6.3	6.3		ILO基準
ドイツ	8,352	5,048	60.4	▲ 0.5	0.3	1.0	1.4	前期比年率	▲ 4.6	▲ 0.6	▲ 0.8	0.0		前期比	3.5	3.8	3.8	3.8		ILO基準
フランス	6,885	3,369	48.9	1.5	0.8	0.8	▲ 0.4	前期比年率	0.3	0.7	1.5	0.0		前期比	7.4	7.7	8.2	8.2		ILO基準
イタリア	5,893	2,550	43.3	0.8	0.5	1.2	1.1	前期比年率	▲ 4.0	▲ 0.3	0.6	0.5		前期比	6.5	6.1	5.2	5.1		ILO基準
スペイン	4,972	1,904	38.3	3.5	2.8	3.1	2.5	前期比年率	0.6	1.2	2.5	▲ 0.5		前期比	11.4	10.5	10.3	10.3		ILO基準
英国	6,949	4,003	57.6	1.1	1.4	0.6	2.5	前期比年率	▲ 1.5	▲ 0.2	▲ 0.2	0.0		前期比	4.3	4.8	5.0	4.9		
スイス	903	1,044	115.6	1.4	1.3	0.9	2.6	前期比年率	2.4	3.1	▲ 13.0			前年比	2.4	2.8	3.1	3.0	3.0	
ロシア	14,400	2,588	18.0	4.9	1.0	1.0	▲ 0.2	前年比	5.1	1.3	2.3	1.9	▲ 0.7	前年比	2.5	2.2	2.2	2.2		
オーストラリア	2,773	1,840	66.4	1.1	2.0	3.5	1.1	前期比年率	0.2	0.1	－	－	－	四半期のみ前期比	4.0	4.2	4.3	4.5	4.4	
中国	140,508	19,626	14.0	5.0	5.0	4.5	5.0	前年比	5.8	5.9	5.7	4.1	4.5	前年比	5.1	5.2	5.4	5.2	5.1	原数値
韓国	5,169	1,872	36.2	2.2	1.1	▲ 0.4	7.5	前期比年率	4.1	2.9	0.6	▲ 0.7		前期比	2.8	2.8	2.7	2.8	2.8	
台湾	2,330	920	39.5	5.3	8.8	13.0	14.5	前年比	11.9	18.3	0.0	0.9	1.5	前期比	3.4	3.4	3.4	3.3	3.3	
香港	751	427	56.9	2.6	3.6	4.3	12.2	前期比年率	0.8	3.3	－	－	－	四半期のみ	3.0	3.6	3.7	3.7	3.7	
シンガポール	608	604	99.4	5.3	5.0	5.2	3.9	前期比年率	3.8	8.7	3.5	5.8		前期比	2.0	2.0	2.0	2.0		
インドネシア	28,444	1,446	5.1	5.0	5.1	5.4	5.6	前年比	2.6	2.1	▲ 1.7			前年比	4.9	4.9	－	－	－	原数値 2,8月のみ
マレーシア	3,385	472	13.9	5.1	5.2	6.2	5.4	前年比	3.9	3.4	1.1	5.5		前期比	3.3	3.0	2.9	3.0		原数値
フィリピン	11,409	487	4.3	5.7	4.4	2.4	3.8	前期比年率	▲ 0.0	0.8	13.1	14.7		前年比	3.8	4.2	5.0	4.7		原数値
タイ	7,162	577	8.1	2.9	2.4	7.6	2.7	前期比年率	▲ 0.5	▲ 0.4	1.3	▲ 0.4		前年比	1.0	0.8	－	－	－	四半期のみ
ベトナム	10,230	494	4.8	7.0	8.0	8.5	7.8	前年比	8.4	9.2	7.2	9.3	8.8	前年比	2.2	2.2	－	－	－	四半期のみ
インド	146,387	3,916	2.7	7.1	7.7	8.0	7.8	前年比	4.1	4.1	3.2	4.9		前年比	－	－	5.1	5.2	5.5	原数値
ブラジル	21,336	2,280	10.7	3.4	2.3	1.8	1.8	前年比	3.1	0.6	4.4	2.7		前年比	6.9	6.0	6.1	5.8		
メキシコ	13,337	1,833	13.7	1.5	0.5	1.7	0.2	前年比	▲ 0.6	▲ 1.2	▲ 1.3	2.3		前年比	2.7	2.6	2.4	2.5		原数値
アルゼンチン	4,747	681	14.4	▲ 1.4	4.5	2.2	2.3	前年比	－	－	5.1	▲ 2.8		前年比	7.2	7.4	－	－	－	四半期のみ
トルコ	8,583	1,597	18.6	3.3	3.6	3.4	2.5	前年比	0.3	2.8	▲ 1.1	6.0		前年比	8.7	8.4	8.1	8.0		原数値
サウジアラビア	3,601	1,277	35.5	2.7	4.5	5.2	3.0	前年比	▲ 2.3	5.1	▲ 15.8	▲ 19.1		前年比	3.5	3.2	－	－	－	四半期のみ
南アフリカ	6,310	427	6.8	0.5	1.1	1.5	2.2	前期比年率	▲ 0.4	▲ 1.3	1.5	▲ 2.9		前年比	32.6	32.4	－	－	－	四半期のみ

（備考）１．各国統計、ユーロスタット、ＯＥＣＤにより作成。人口、名目ＧＤＰ、一人当たりＧＤＰについてはＩＭＦ、ユーロスタットにより作成。
２．インドは年度（４月～３月）の数値。
３．ＧＤＰ、鉱工業生産の前月（期）比、失業率は特に断りのない限り季節調整値。

主要経済指標の国際比較（２）

国・地域名	消費者物価（前年比%）								一般政府財政収支（名目ＧＤＰ比%）		一般政府債務残高（名目ＧＤＰ比%）		経常収支（名目ＧＤＰ比%）		（参考）国際機関の実質ＧＤＰ見通し（%） ＩＭＦ，2026年４月		ＯＥＣＤ，2026年６月	
	2024年	2025年	25年 7-9月	25年 10-12月	26年 1-3月	26年 3月	26年 4月	26年 5月	2024年	2025年	2024年	2025年	2024年	2025年	2026年	2027年	2026年	2027年
日本	2.7	3.2	2.9	2.7	1.4	1.5	1.4	1.5	▲ 1.7	▲ 1.1	214.5	206.5	4.5	4.8	0.7	0.6	0.6	0.8
米国	2.9	2.7	2.9	2.7	2.7	3.3	3.8	4.2	▲ 7.9	▲ 6.8	122.3	123.9	▲ 4.0	▲ 3.6	2.3	2.1	2.0	1.8
カナダ	2.4	2.1	2.0	2.2	2.2	2.4	2.8	3.2	▲ 2.1	▲ 1.8	110.0	113.5	▲ 0.5	▲ 0.9	1.5	1.9	1.2	1.7
ユーロ圏	2.4	2.1	2.1	2.1	2.0	2.6	3.0	3.2	▲ 3.1	▲ 3.0	86.6	87.1	2.7	1.6	1.1	1.2	0.8	1.2
ドイツ	2.5	2.3	2.1	2.3	2.3	2.8	2.9	2.7	▲ 2.7	▲ 2.7	62.2	62.9	5.8	4.4	0.8	1.2	0.7	1.1
フランス	2.3	0.9	0.9	0.8	1.1	2.0	2.5	2.8	▲ 5.8	▲ 5.1	113.2	116.0	0.1	▲ 0.4	0.9	0.9	0.7	0.8
イタリア	1.1	1.6	1.7	1.2	1.4	1.6	2.8	3.2	▲ 3.4	▲ 3.1	134.7	137.1	1.1	1.2	0.5	0.5	0.5	0.6
スペイン	2.9	2.7	2.8	3.1	2.8	3.4	3.5	3.6	▲ 3.2	▲ 2.5	101.6	100.4	3.2	2.9	2.1	1.8	2.2	1.7
英国	2.5	3.4	3.8	3.4	3.1	3.3	2.8	2.8	▲ 6.1	▲ 5.4	99.9	102.3	▲ 3.0	▲ 3.1	0.8	1.3	0.9	1.1
スイス	1.1	0.1	0.2	0.1	0.2	0.3	0.6	0.6	0.5	0.5	40.5	39.4	8.9	7.1	1.3	1.3	1.1	1.5
ロシア	8.5	8.7	8.3	6.6	5.9	5.9	5.6	5.3	▲ 1.6	▲ 3.9	14.8	17.2	2.9	1.6	1.1	1.1	0.5	0.8
オーストラリア	3.2	2.8	3.2	3.6	4.1	4.6	4.2	4.0	▲ 2.3	▲ 2.8	50.6	51.0	▲ 2.2	▲ 2.6	2.0	1.7	1.9	1.8
中国	0.2	0.0	▲ 0.2	0.6	0.8	1.0	1.2	1.2	▲ 7.1	▲ 7.9	90.4	99.2	2.2	3.7	4.4	4.0	4.5	4.3
韓国	2.3	2.1	2.0	2.4	2.1	2.2	2.6	3.1	▲ 0.8	▲ 1.4	49.7	52.3	5.3	6.6	1.9	2.1	2.6	1.9
台湾	2.2	1.7	1.5	1.3	1.2	1.2	1.7	2.2	▲ 1.5	▲ 2.1	26.8	22.4	14.1	17.4	5.2	3.0	－	－
香港	1.7	1.4	1.1	1.3	1.6	1.7	1.7	2.0	▲ 5.8	▲ 4.8	9.2	11.9	13.2	12.2	2.4	2.4	－	－
シンガポール	2.4	0.9	0.6	1.2	1.5	1.8	1.8	1.8	3.8	4.2	166.0	171.3	17.2	16.7	3.5	2.7	－	－
インドネシア	2.3	1.9	2.4	2.8	3.9	3.5	2.4	3.1	▲ 2.3	▲ 2.9	40.2	41.0	▲ 0.6	▲ 0.1	5.0	5.1	4.7	5.0
マレーシア	1.8	1.4	1.3	1.4	1.6	1.7	1.9	2.0	▲ 3.4	▲ 3.5	69.8	70.7	1.4	1.6	4.7	4.3	4.2	4.8
フィリピン	3.2	1.7	1.4	1.7	2.8	4.1	7.2	6.8	▲ 4.4	▲ 4.0	56.6	59.4	▲ 4.0	▲ 3.3	4.1	5.8	3.2	5.0
タイ	0.4	▲ 0.1	▲ 0.7	▲ 0.5	▲ 0.5	▲ 0.1	2.9	2.8	▲ 1.3	▲ 1.9	62.9	64.7	2.2	3.1	1.5	2.1	1.7	2.1
ベトナム	3.6	3.3	3.3	3.4	3.5	4.7	5.5	5.6	▲ 1.5	▲ 2.2	31.2	30.3	6.6	6.7	7.1	6.7	6.5	6.2
インド	4.6	2.0	1.7	0.6	3.1	3.4	3.5	3.9	▲ 7.9	▲ 7.4	84.8	84.1	▲ 0.6	▲ 0.9	6.5	6.5	6.3	6.4
ブラジル	4.4	5.0	5.2	4.5	4.1	4.1	4.4	4.7	▲ 6.2	▲ 8.1	87.0	93.3	▲ 3.0	▲ 3.0	1.9	2.0	1.6	2.1
メキシコ	4.7	3.8	3.6	3.7	4.1	4.6	4.5	3.9	▲ 5.8	▲ 4.9	59.1	61.8	▲ 0.9	▲ 0.4	1.6	2.2	0.8	1.8
アルゼンチン	236.8	44.5	34.0	31.4	32.7	32.6	32.4	33.2	0.5	▲ 0.4	84.7	80.3	0.9	▲ 1.1	3.5	4.0	2.8	3.5
トルコ	58.5	34.9	33.3	31.6	31.0	30.9	32.4	32.6	▲ 4.5	▲ 2.8	23.6	23.5	▲ 1.0	▲ 1.9	3.4	3.5	3.1	3.8
サウジアラビア	1.5	2.0	2.2	2.0	1.8	1.8	1.7	1.8	▲ 2.5	▲ 5.8	25.9	31.7	▲ 1.3	▲ 3.0	3.1	4.5	3.2	4.3
南アフリカ	4.4	3.2	3.4	3.6	3.2	3.1	4.0	4.5	▲ 5.7	▲ 5.8	76.0	78.6	▲ 0.7	▲ 0.5	1.0	1.3	1.2	1.6
世界															3.1	3.2	2.8	3.1

（備考）１．各国統計により作成。ただし、一般政府財政収支、一般政府債務残高、経常収支については特に断りのない限りＩＭＦにより作成。

２．内閣府「中長期の経済財政に関する試算」（2026年１月）における日本の基礎的財政収支（対名目ＧＤＰ比）は、2024年度▲1.8%、2025年度▲1.0%。
公債等残高（対名目ＧＤＰ比）は2024年度末193.5%、2025年度末192.8%。基礎的財政収支、公債等残高のいずれも国・地方合計の値。

３．インドは年度（４月～３月）の数値。

（出所）ＩＭＦ“World Economic Outlook”（26年４月）
ＯＥＣＤ“Economic Outlook”（26年６月）

厚生労働省 ひと、くらし、みらいのために
Ministry of Health, Labour and Welfare

委員からの追加要望資料

厚生労働省労働基準局

Ministry of Health, Labour and Welfare of Japan

資料No. III-7

経済・物価の見通しとリスク

展望レポート（2026年４月）

中心的な見通し

経済

- 2026年度は、原油価格上昇が交易条件の悪化などを通じて企業収益や家計の実質所得を下押しし、成長ペースは減速
- その後は、原油高の影響が減衰し、成長率を緩やかに高める

物価

- 消費者物価（除く生鮮食品）の前年比は、2026年度は原油価格上昇を受けて２％台後半となるが、その後は原油高の影響が減衰し、プラス幅を縮小
- この間、人手不足感の強い状況が続くなか、消費者物価の基調的な上昇率は徐々に高まっていき、2026年度後半から2027年度にかけて「物価安定の目標」と概ね整合的な水準となる

＜政策委員見通しの中央値＞

（対前年度比、％、括弧内は1月からの変化）

	2026年度	2027年度	2028年度
実質ＧＤＰ	0.5（▲0.5）	0.7（▲0.1）	0.8
消費者物価（除く生鮮食品）	2.8（+0.9）	2.3（+0.3）	2.0
（参考）除く生鮮食品・エネルギー	2.6（+0.4）	2.6（+0.5）	2.2

＜見通しの前提＞
- 中東情勢の影響が今後和らぐもとで、原油価格が下落
- サプライチェーンの大規模な混乱は生じない

経済・物価見通しのリスク

中東情勢を巡るリスク

- 中東情勢を巡る混乱が長期化し、原油価格が高止まりするリスク
- サプライチェーンの大規模な混乱が生じ、企業の生産活動に大きな影響をもたらすリスク

リスクバランス

- 2026年度を中心に、経済の見通しは下振れリスク、物価の見通しは上振れリスクの方が大きい
- 企業の賃金・価格設定行動が積極化していることなどを踏まえると、とくに、物価上昇率が大きく上振れていくリスクが顕在化し、それがその後の経済に悪影響を及ぼすことがないよう、十分に留意する必要

今月のポイント　中東情勢の影響（原油等の国際市況、石油関連製品の生産予測、物価・賃金動向）

- ◆ 原油・ナフサの国際価格は、中東情勢の緊迫化以前の水準に近づく（１図）。我が国の石油・化学製品の生産は、原料代替調達の進展もあって、４月を底に増加に転じる動き（２図）。
- ◆ 他方、物価面では、米イラン合意前の原油等価格上昇の影響が、輸入物価、企業物価の順に現れ始めている（３図）。ただし、消費者物価は激変緩和措置によって緩やかな上昇に抑制されており、賃上げの進展とともに実質賃金はプラスを維持（４図）。

１図　原油・ナフサの国際市況

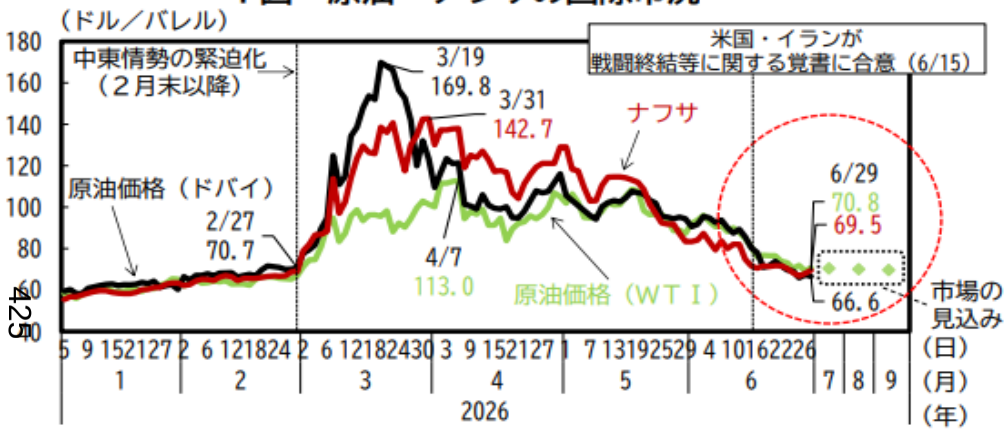

２図　石油関連製品の生産動向

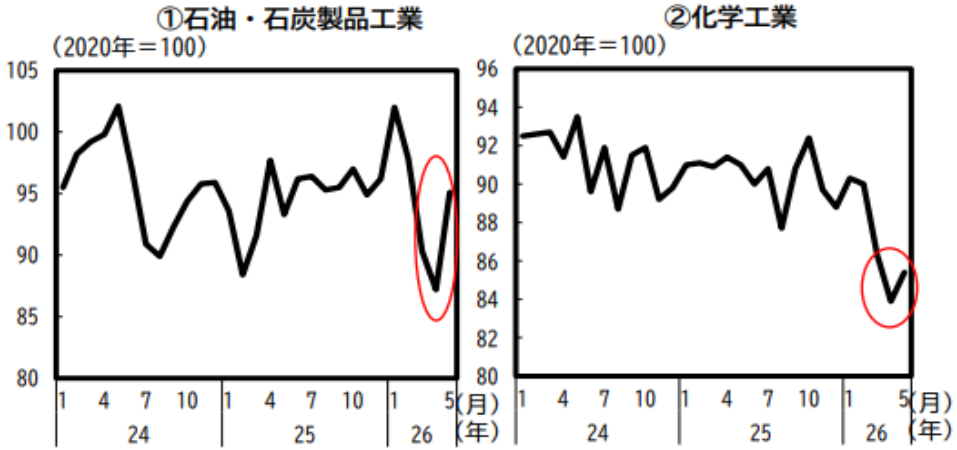

３図　輸入物価・企業物価・消費者物価の動向

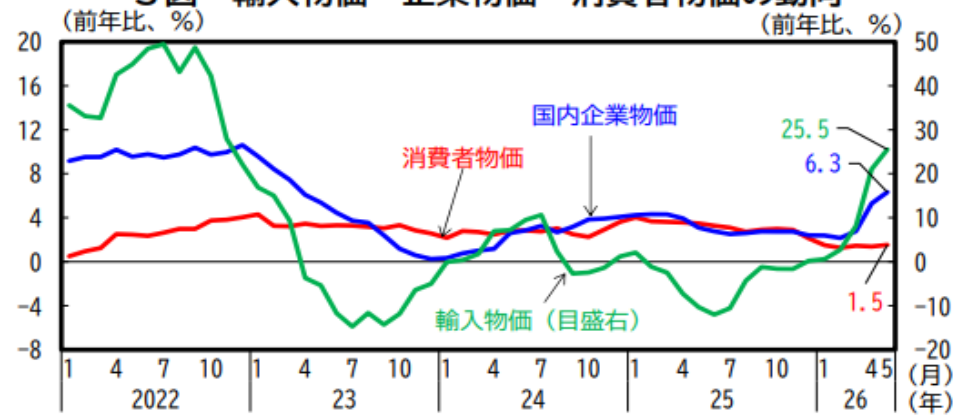

４図　実質賃金の動向

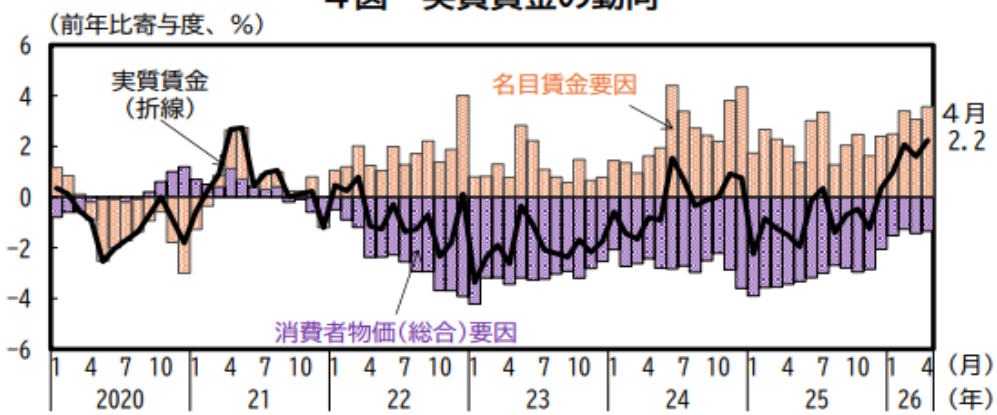

（備考）１．１図は、Bloombergにより作成。ＷＴＩは、６月は22日以降は８月受渡し、７月は９月受渡し、８月は10月受渡し、９月は11月受渡し価格の直近値（６月29日時点）を示す。
２．２図は、経済産業省「鉱工業指数」により作成。季節調整値。②化学工業は医薬品を除いた値。
３．３図は、総務省「消費者物価指数」、日本銀行「企業物価指数」により作成。輸入物価は円ベース。
４．４図は、厚生労働省「毎月勤労統計調査」、総務省「消費者物価指数」により作成。

今月の指標（１）　中東情勢の影響（取引段階別の価格、ナフサ等の代替輸入量、消費者マインド）

◆ 激変緩和措置等の政策効果がなければ、５月の消費者物価は３％近い上昇率になったと試算される（１図）。一方、石油製品の取引価格は、川上から川中・川下製品に転嫁されていく段階とみられ、今後一定期間、物価上昇圧力は続く見込み（２図）。

◆ 量の面では、石油関連製品の中東以外からの輸入量が増加しており、代替調達の進展が貿易統計からも確認できる（３図）。消費者マインドは、４月を底に持ち直しの兆しが出ており、特に、週次データでは米イラン合意後の改善が顕著（４図）。

１図　政策効果による消費者物価抑制（試算）

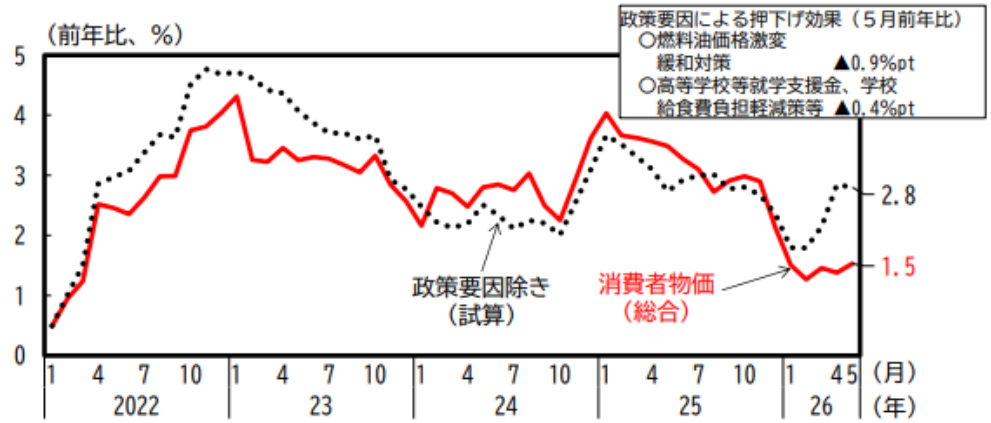

２図　石油関連製品の企業間取引価格動向

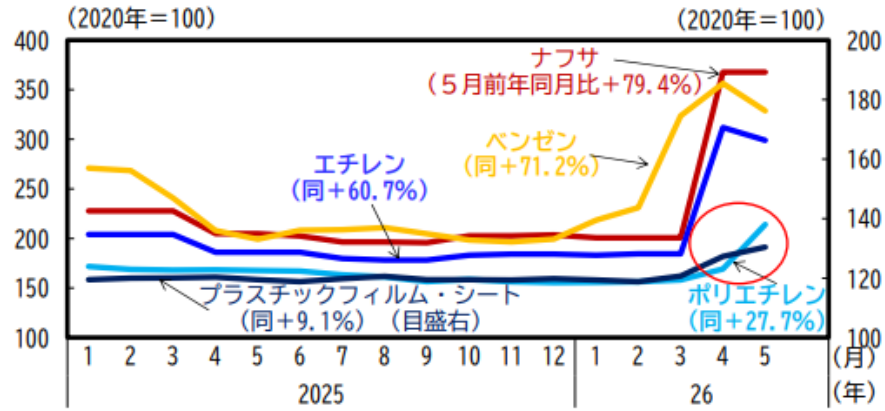

３図　ナフサ等揮発油の輸入動向

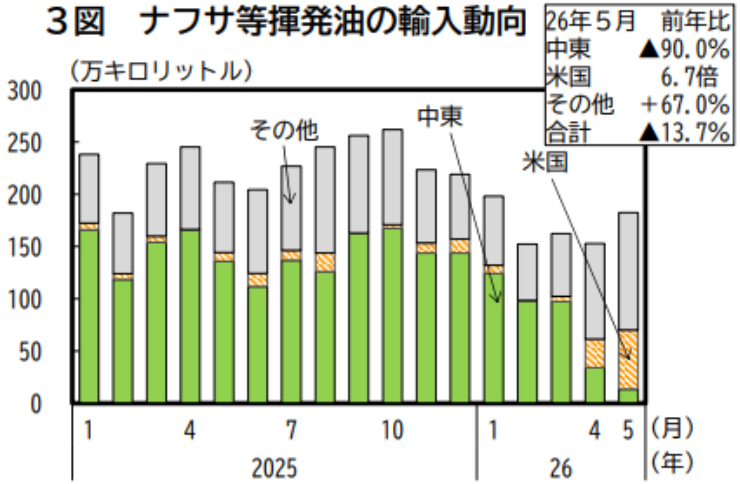

４図　消費者マインドの動向

①月次調査

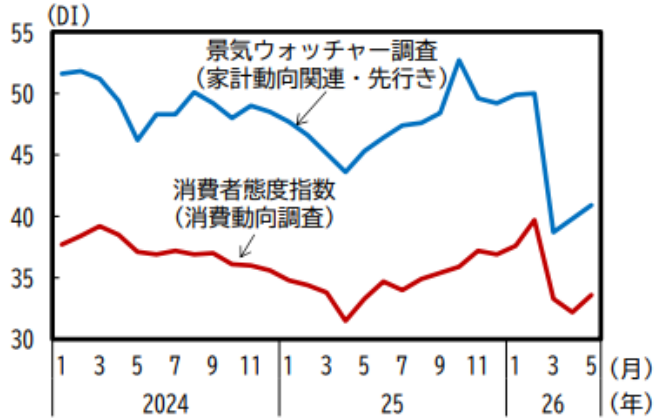

②週次・民間調査

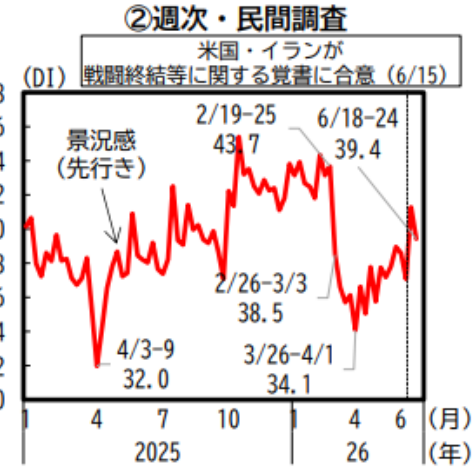

（備考）１．１図は、総務省「消費者物価指数」により作成。　２．２図は、日本銀行「企業物価指数」により作成。括弧内は2026年５月の前年同月比。
３．３図は、財務省「貿易統計」により作成。　４．４図は、内閣府「消費動向調査」、「景気ウォッチャー調査」、株式会社マクロミル「Macromill Weekly Index」により作成。①は季節調整値。②の「景況感（先行き）」は、２～３か月後の景況感や消費予想について５段階（100/75/50/25/0）で評価した際の平均値。数値が高いほど景況感が良く、消費金額が増えると判断している。

国内企業物価指数（前年同月比）の推移

○ 国内企業物価指数（前年同月比）については、品目（類別）別にみると、「石油・石炭製品」、「化学製品」で特に足下上昇している。

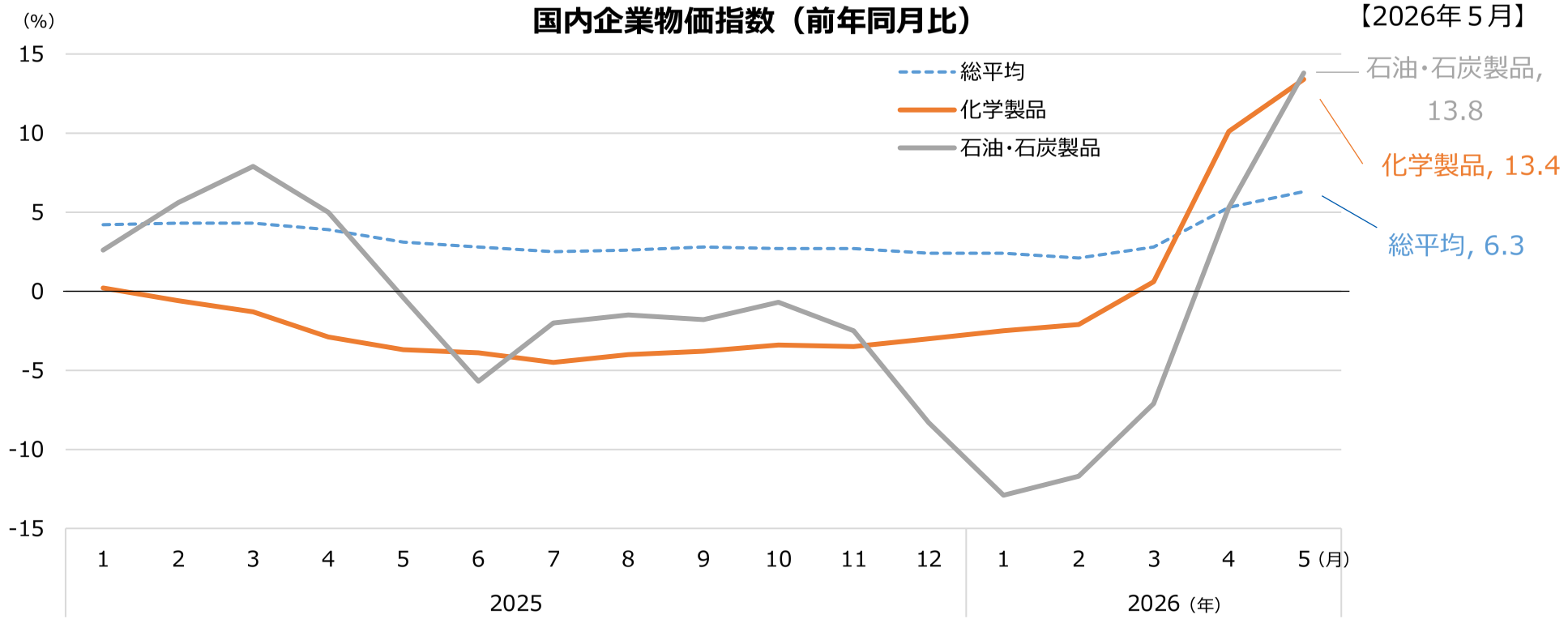

（資料出所）日本銀行「企業物価指数」。類別「化学製品」及び「石油・石炭製品」の前年同月比は、指数をもとに厚生労働省労働基準局において計算。
類別とは、企業物価指数を構成する品目を分類する最も大きな単位で、国内企業物価指数の場合は23ある。
「化学製品」、「石油・石炭製品」には、それぞれ以下の表の品目が含まれる。

化学製品	化学肥料、ソーダ工業製品、無機顔料、圧縮ガス・液化ガス、塩、電池用無機化学工業製品、エチレン、プロピレン、ブタン・ブチレン・ブタジエン、ベンゼン、キシレン、合成アセトン、酸化エチレン・エチレングリコール、酸化プロピレン・ポリプロピレングリコール、塩化ビニルモノマー、アクリロニトリル、スチレンモノマー、フェノール・ビスフェノールＡ、合成染料、合成ゴム、熱硬化性樹脂、ポリエチレン、ポリスチレン、ポリプロピレン、塩化ビニル樹脂、ポリアミド樹脂、飽和ポリエステル樹脂、ポリカーボネート、ポリフェニレンサルファイド、メタクリル樹脂、フッ素樹脂、化学繊維、医薬品（除動物用）、石けん・身体洗浄剤、家庭用合成洗剤、柔軟仕上げ剤、界面活性剤、仕上用・皮膚用化粧品、頭髪用化粧品、歯磨、電気絶縁塗料、合成樹脂塗料、シンナー、印刷インキ、農薬、接着剤、写真感光材料、触媒、香料、漂白剤
石油・石炭製品	ガソリン、ナフサ、ジェット燃料油、灯油、軽油、Ａ重油、Ｂ重油・Ｃ重油、潤滑油、アスファルト、液化石油ガス、石炭コークス、舗装材料

（注） 2026年５月速報値。

「中東情勢の緊迫化による中小企業へのエネルギー等の影響調査」集計結果

■調査概要	1
■調査結果の主なポイント	2
■調査結果の詳細	3～12

2026年６月12日
日本商工会議所・東京商工会議所

■調査概要

（１）調査地域：全国47都道府県　（２）回答企業数：2,497社
（３）調査期間：2026年５月７日～５月29日　（４）回収商工会議所数：205商工会議所
（５）調査対象：各地商工会議所の会員企業　（６）調査方法：各地商工会議所を通じて依頼（WEB回答）
（７）調査の目的：昨今の中東情勢の緊迫化に伴う、地域中小企業の実態への影響を把握し、現下の情勢に即した支援策の検討や、政府等への政策提言に活用する。

（※）各構成比の数値は、小数点以下第２位を四捨五入しているため、構成比が100%にならない場合がある。

【回答企業の属性】

（１）業種

建設業：535社【21.4%】　製造業：612社【24.5%】　卸売業（石油卸売業を除く）：217社【8.7%】　小売業（燃料小売業を除く）：232社【9.3%】
情報通信業：63社【2.5%】　運輸業：103社【4.1%】　宿泊・飲食業：84社【3.4%】　医療・福祉業：47社【1.9%】
金融・保険・不動産業：78社【3.1%】　その他サービス業：339社【13.6%】　石油卸売業・燃料小売業、電気・ガス・熱供給：83社【3.3%】
その他：104社【4.2%】

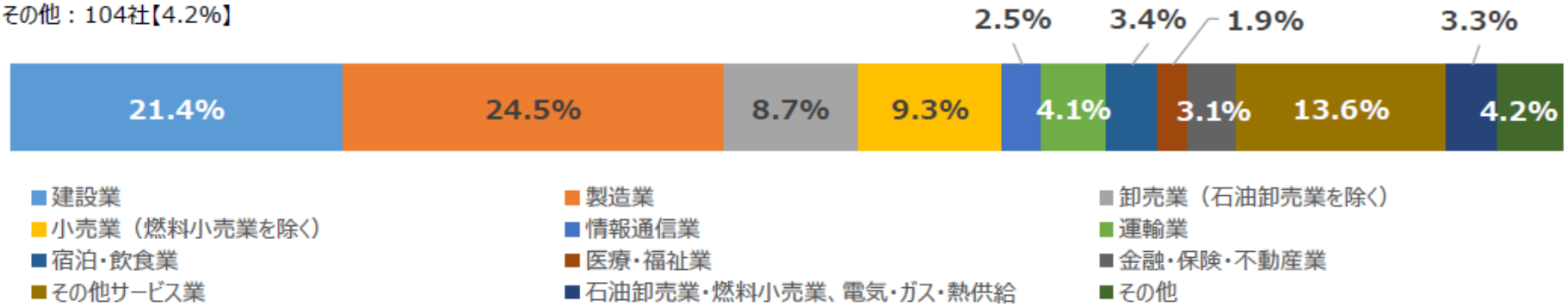

（２）従業員規模

5人以下：755社【30.2%】　6～20人：712社【28.5%】　21～50人：466社【18.7%】　51～100人：296社【11.9%】　101～300人：268社【10.7%】

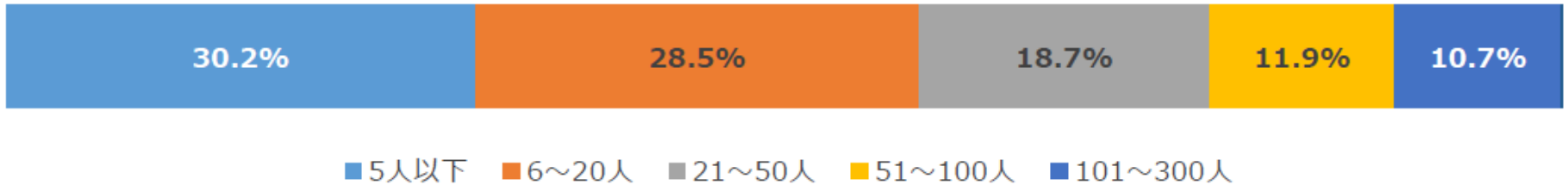

■調査結果の主なポイント

1. 燃料・石油化学製品への影響は「価格上昇」が最多。７～８割の企業に影響あり

- 中東情勢の緊迫化による「燃料」・「石油化学製品（原材料・部材等、消費財・備品等）（※）」に関する経営への影響は、いずれも**「価格上昇」が最多**で、**企業の約７～８割に影響**が出ている。
- **「『燃料』の供給の停滞・目詰まり」の影響は約３割**であるのに対し、**「『石油化学製品』の供給の停滞・目詰まり」の影響**は、**「原材料・部材等」、「消費財・備品等」のいずれにおいても５割以上の企業が影響**を受けている。

2. 経営への影響を受けている企業は９割超。「コスト負担の増加」が上位に

- 経営への影響の具体的内容は、**「仕入価格の高騰（74.8%）」を筆頭に、「燃料価格の高騰（62.9%）」や「物流費の高騰（38.7%）」といったコスト負担の増加が上位**を占める。
- コスト増加分の価格転嫁の状況は、**「価格転嫁できている・一部できている企業」は約５割**（46.6%）、**「ほとんど価格転嫁できていない・していない企業」も約５割**（48.4%）。

3. 業種別では、「製造業」「建設業」「宿泊・飲食業」において「仕入価格の高騰によるコスト負担の増加」の影響が最多

- **建設業**では、上記のコスト負担の増加に加え、**「仕入物資の停滞・目詰まりによる操業率・事業活動の低下」**、**「納期遅延や受注制限に伴う失注・売上の減少」が他の業種と比べて高い**。

4. 中東情勢緊迫化に対する企業の対応は「価格転嫁」と「在庫確保」が多い

- 対応内容は、**「上昇したコストの販売価格の転嫁」が約４割（39.7%）で最多。「消費財等の在庫確保（38.9%）」、「燃料や原材料等の積み増し（16.0%）」といった在庫確保の動き**もみられる。
- 在庫積み増しに取り組む企業のうち、**「燃料」の在庫**については、**約６割の企業は通常の水準**、**約１割の企業では通常よりも多い水準で確保**している。また、**「石油化学製品（原材料・部材・販売用商品）」の在庫**については、**「通常の水準」、「通常より多い水準」を確保**している企業は**それぞれ約2.5割**。

5. 政府等に対しては、「安定供給の確保」と「コスト・資金面への支援」を要望

- 政府等に対しては、事業継続の前提となる**「エネルギーの安定供給確保」を求める割合が最も高い。**次いで、**「電力・ガス料金、燃料費の負担軽減」や「資金繰り支援」等**のコストおよび資金面での負担軽減を求める企業が多い。

（※）本調査における「石油化学製品」とは、ナフサを原料として製造される化学製品およびその加工品を指す。

1．事業活動に関連するエネルギー・石油化学製品への影響

○中東情勢の緊迫化による「燃料」・「石油化学製品（原材料・部材等、消費財・備品等）」に関する経営への影響は、**いずれも「価格上昇」が最多**で、**企業の約７～８割に影響**が出ている。

○**「『燃料』の供給の停滞・目詰まり」の影響は約３割（28.0%）**であるのに対し、**「『石油化学製品』の供給の停滞・目詰まり」の影響**については、**「原材料・部材等」、「消費財・備品等」のいずれにおいても５割以上の企業が影響を受けている**、と回答しており、**「燃料」より「石油化学製品」の目詰まりの影響が大きい**。

【複数回答】 n＝2,497

（１）燃料：ガソリン・軽油・重油等のエネルギー

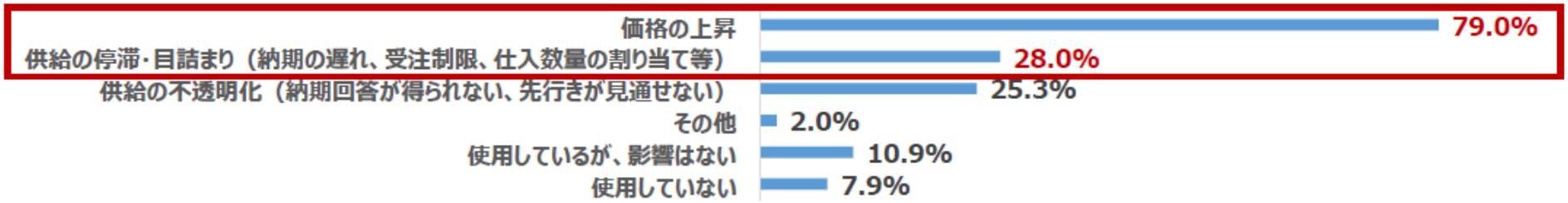

（２）石油化学製品のうち、製品・サービスの提供に関わる原材料・部材、販売用商品等

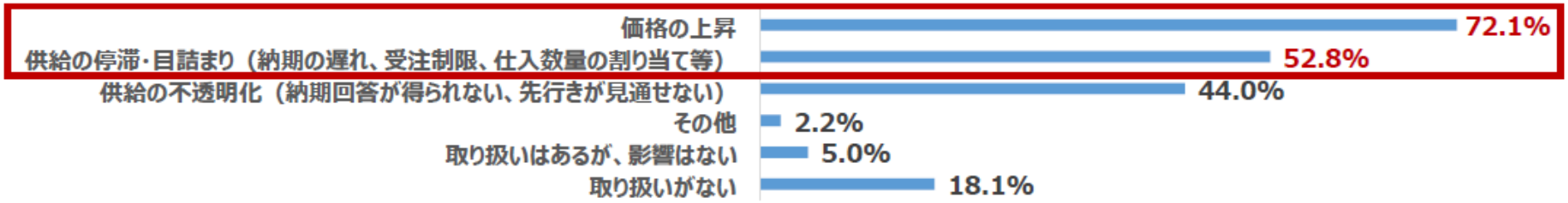

（３）石油化学製品のうち、業務等で使用する消費財・備品・業務用資材等

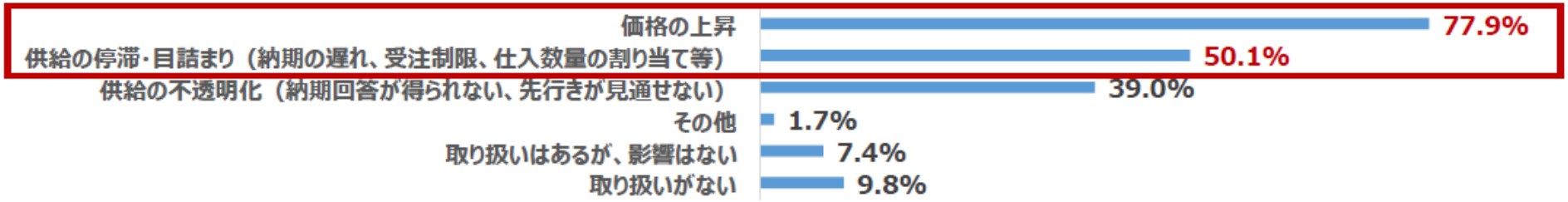

2．経営への影響

○中東情勢の緊迫化は、**９割超（92.5%）の企業で何らかの影響が生じている**。

○影響の具体的内容は、**「仕入価格の高騰（74.8%）」を筆頭**に、**「燃料価格の高騰（62.9%）」や「物流費の高騰（38.7%）」**といった**コスト負担の増加が上位**を占める。

○**「仕入物資供給の停滞・目詰まりによる操業率・事業活動の低下（30.6%）」**や**「納期遅延や受注制限に伴う失注・売上の減少（27.4%）」**の回答が続き、**供給等の目詰まりによる影響**も生じている。

【複数回答】 n＝2,494

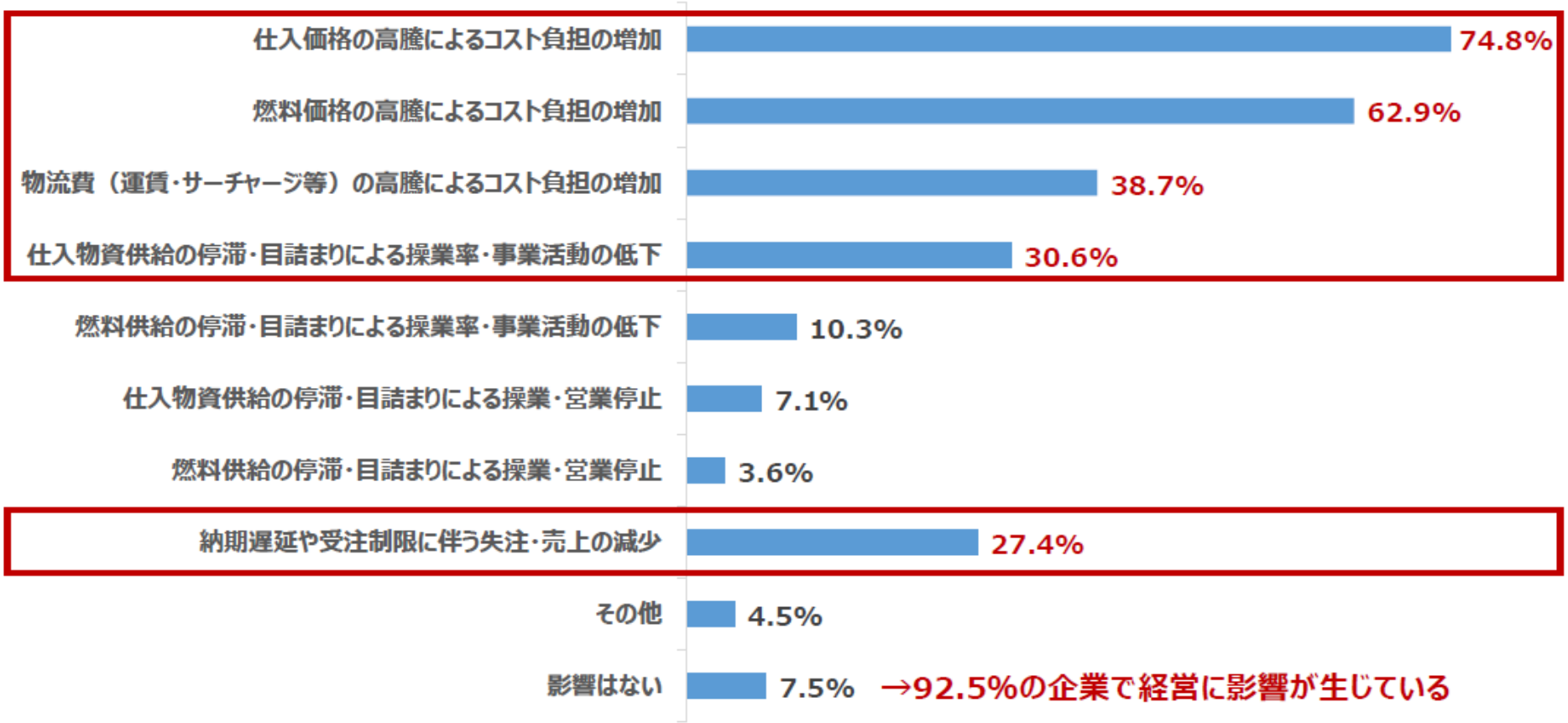

2．経営への影響（業種別）

○業種別の影響をみると、**建設業、製造業、宿泊・飲食業**では、**「仕入価格の高騰によるコスト負担の増加」が８割以上**と最も多い。**運輸業のみ、「燃料価格の高騰によるコスト負担の増加」が最多**。

○**建設業**では、上記のコスト負担の増加に加え、**「仕入物資の停滞・目詰まりによる操業率・事業活動の低下」**、**「納期遅延や受注制限に伴う失注・売上の減少」**が**他の業種と比べて高い**。

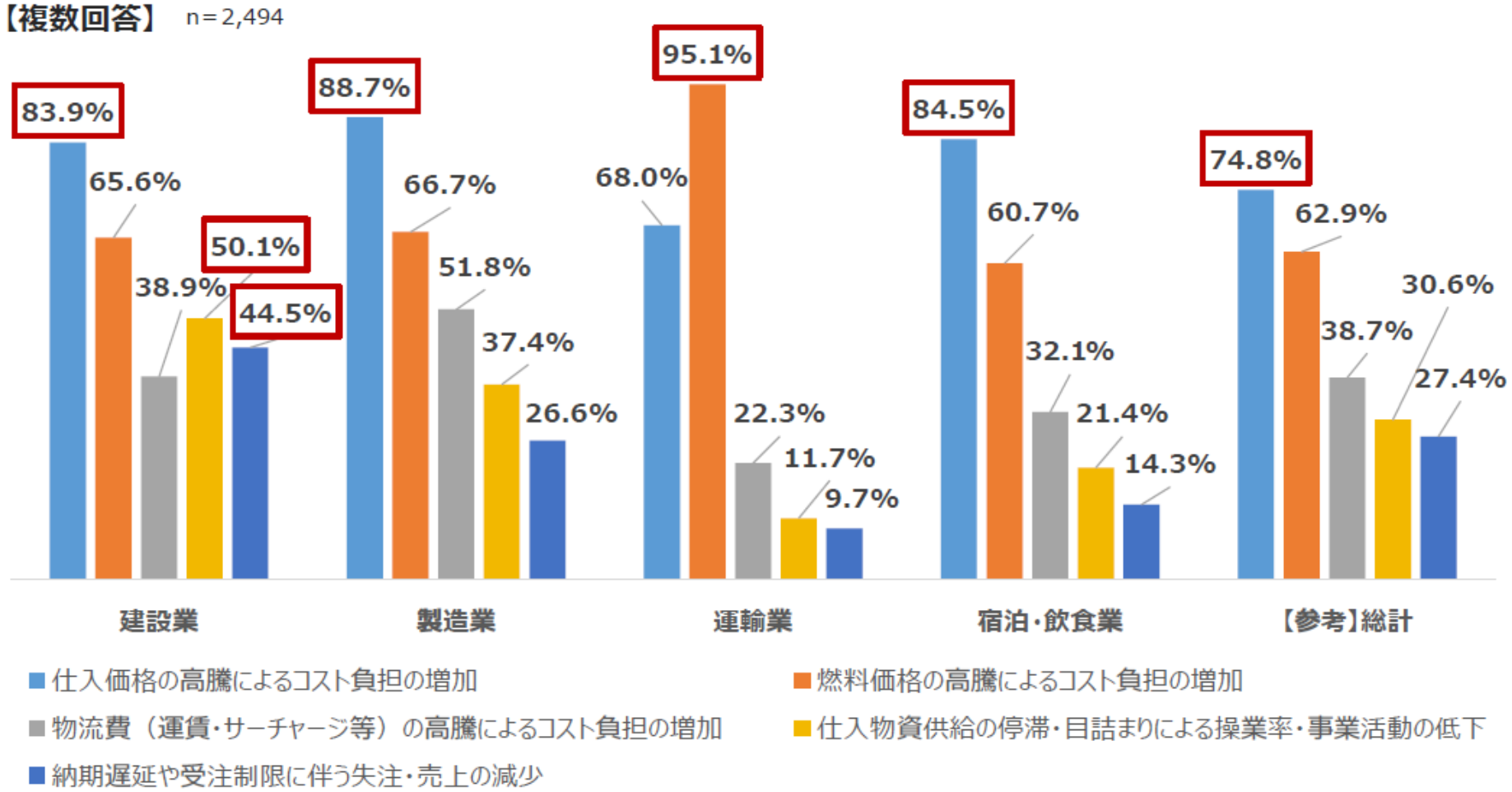

2．（更問）コスト増加分の価格転嫁の状況

○仕入価格・燃料価格・物流費高騰の影響を受けている企業（④ページ）にのみ、コスト増加分の価格転嫁の状況を聞いたところ、**「価格転嫁できている・一部できている企業」は約５割（46.6%）**、**「ほとんど価格転嫁できていない・していない企業」も約５割（48.4%）**となっている。

○業種別の転嫁状況では、**宿泊・飲食業（75.6%）**、**運輸業（61.0%）**は、**ほとんど価格転嫁できていない・していない企業の割合が高く**なっており、**円滑な価格転嫁が課題**となっている。

【単一回答】 n＝2,172

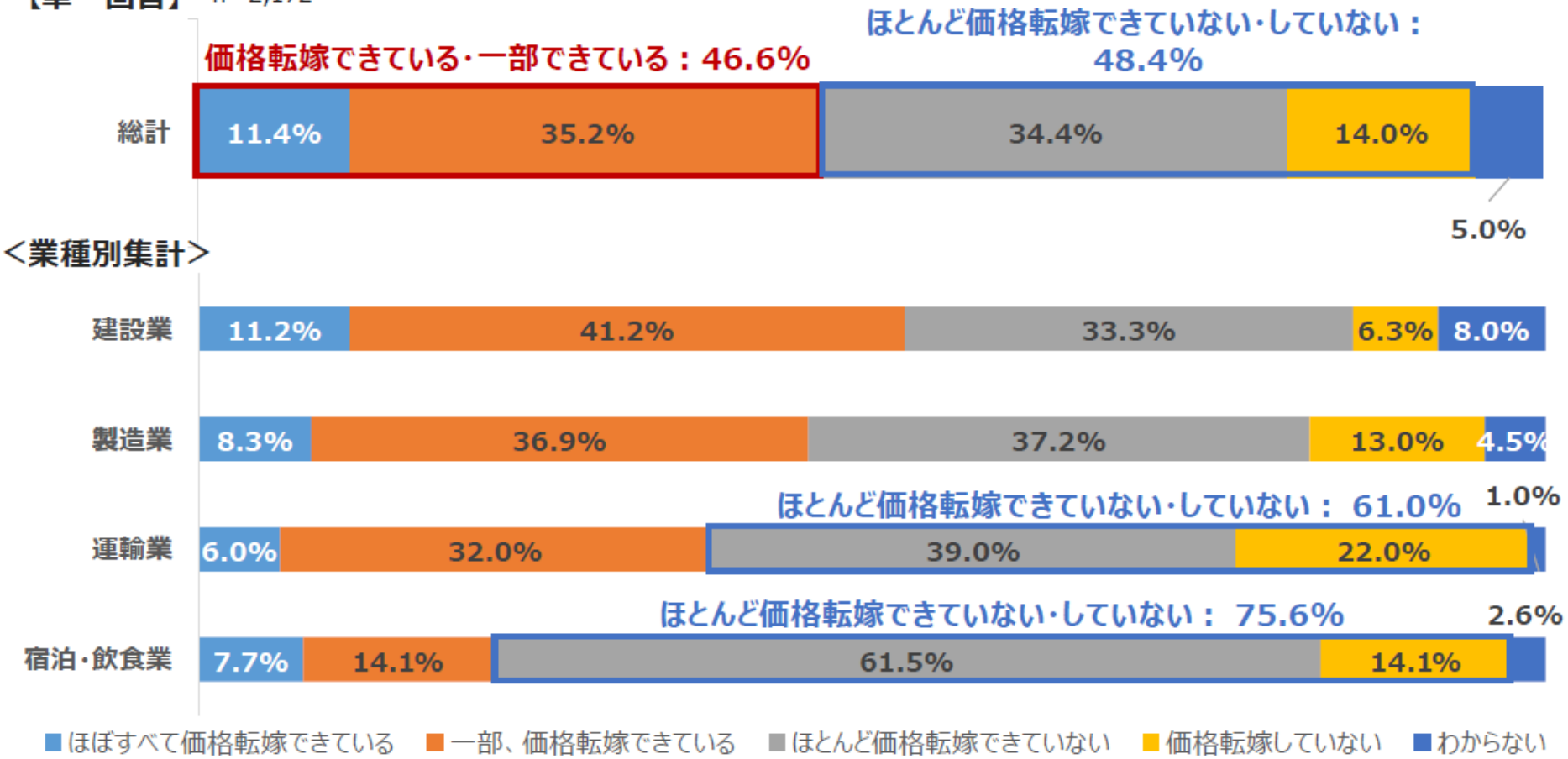

3．供給途絶・著しい価格上昇が生じた場合の在庫等による事業活動の継続期間

○仮に燃料・石油化学製品の供給途絶や著しい価格高騰が生じた場合でも、**在庫活用等によって「１か月以上の事業継続が可能」な企業は約４割（37.1%）**、**「影響はない」企業は約１割（13.0%）**と、**約半数の企業（50.1%）は１か月以上の活動が可能**と回答。

○**約２割（16.8%）の企業は「１週間以内」と回答**しており、業種別では、特に、**運輸業では約４割（35.9%）**と、**燃料等の供給途絶の影響が大きい**。

【単一回答】 n＝2,497

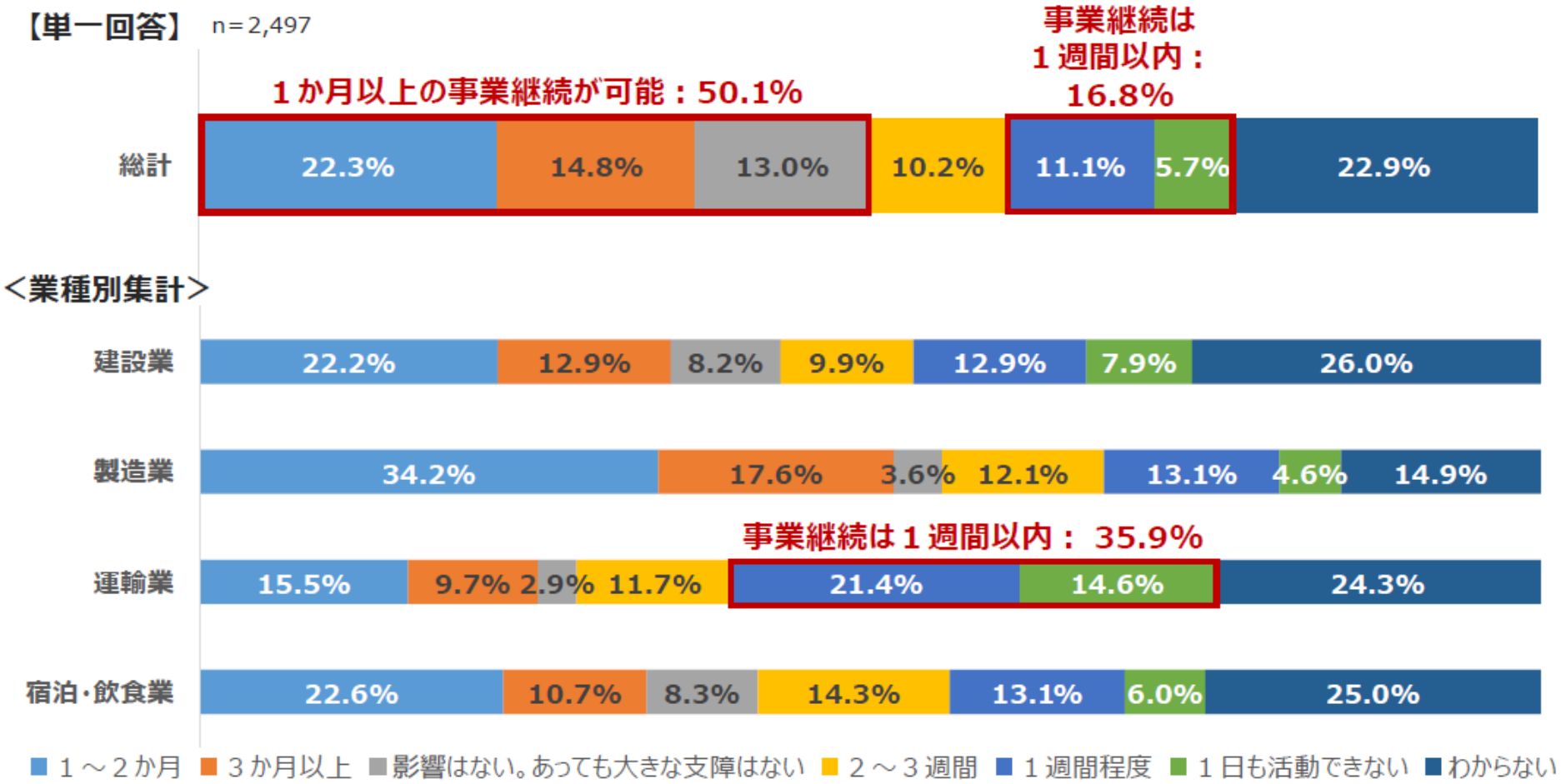

4．中東情勢の緊迫化に対する対応

○中東情勢の緊迫化に対して行っている対応（今後の予定も含む）を聞いたところ、**約８割（82.1%）の企業が何らかの対応を行っている（または検討している）**。

○具体的な対応内容は、**「上昇したコストの販売価格への転嫁（39.7%）」が最多**。**「消費財等の在庫確保（38.9%）」**、**「燃料や原材料等の積み増し（16.0%）」といった在庫確保の動き**も見られる。

【複数回答】 n＝2,476

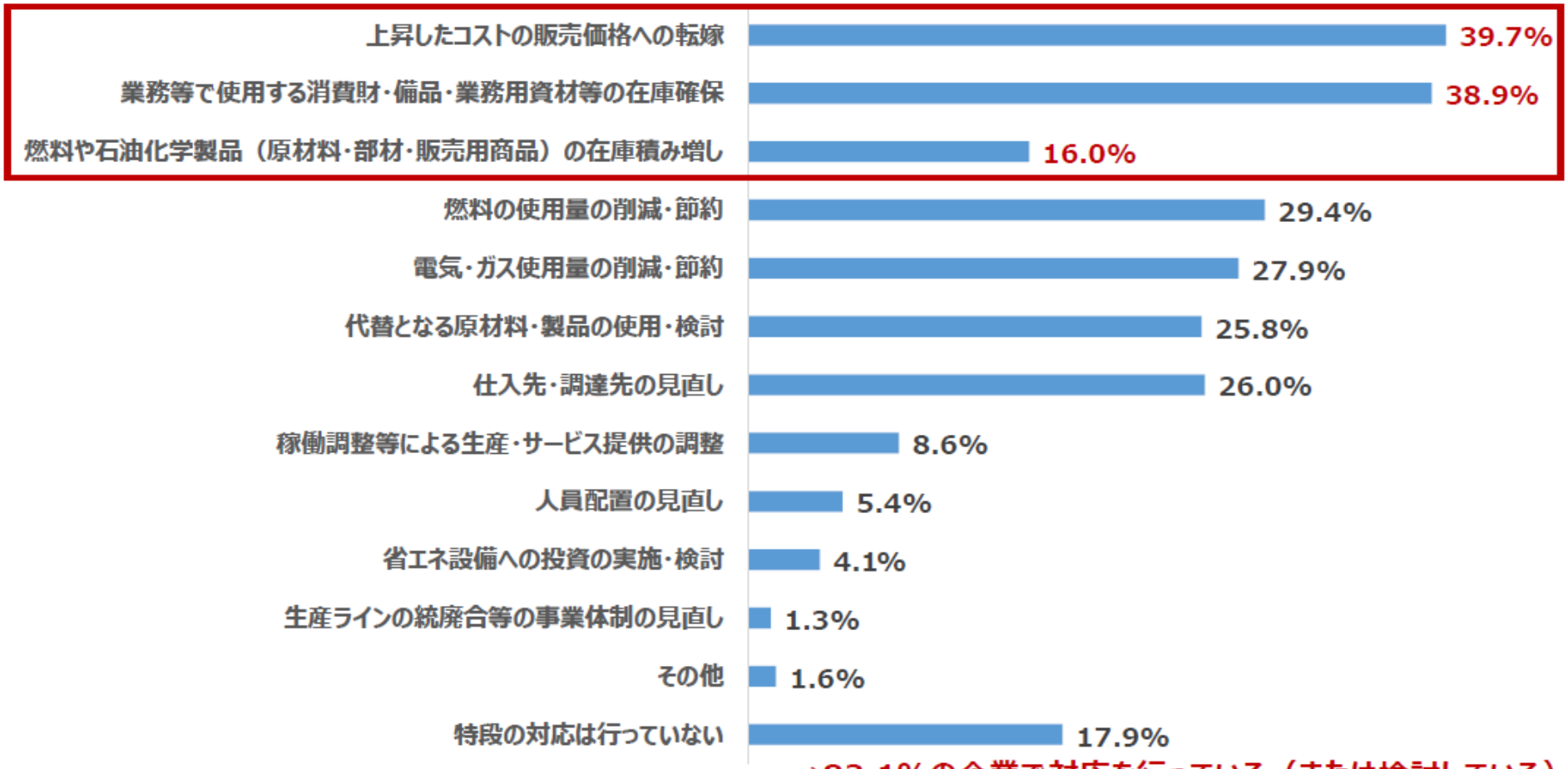

→82.1%の企業で対応を行っている（または検討している）

4．中東情勢の緊迫化に対する対応（価格転嫁部分･従業員規模別分析）

○中東情勢の緊迫化に対して行っている対応（今後の予定も含む）について、「上昇したコストの販売価格への転嫁」と回答した企業（⑧ページ）を従業員規模別に分析したところ、**「従業員数５人以下」は約３割（31.4%）と他の従業員規模と比べて価格転嫁が進んでいない**。

【単一回答】 n＝2,476

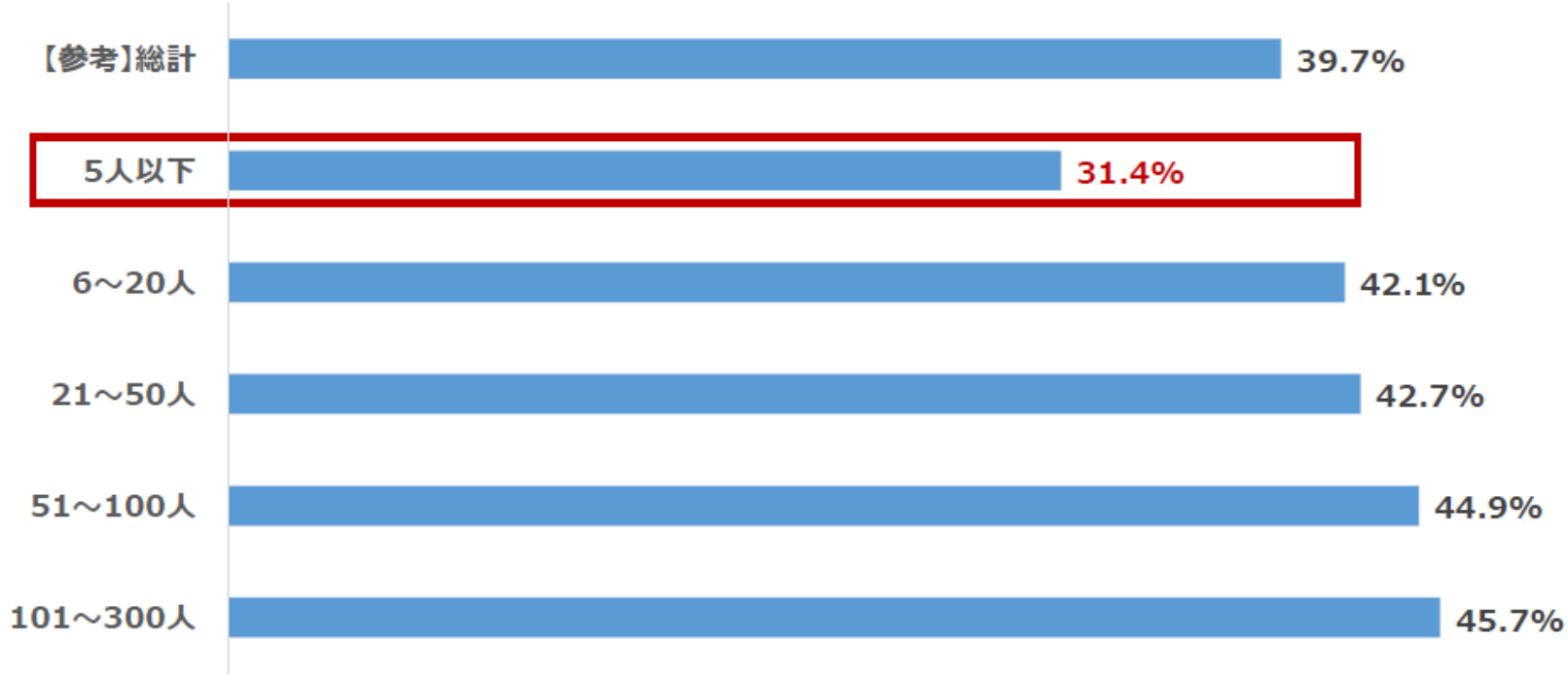

4．（更問）供給不安に備えた燃料・石油化学製品の在庫の状況

○「燃料や石油化学製品（原材料・部材・販売用商品）の在庫積み増しを行っている（今後の予定も含む）」と回答した企業（⑧ページ）のみに、現在の在庫の状況を聞いたところ、「燃料」については、**約６割（56.5%）の企業が通常の水準を確保**しており、**約１割（10.6%）の企業は通常よりも多い水準で確保**している。

○「石油化学製品（原材料・部材・販売用商品）」については、**通常の水準を確保している企業は約2.5割（25.1%）**、**通常より多い水準を確保している企業は約2.5割（26.6%）**となっている一方で、**通常の在庫水準を確保できていない企業は約５割（48.4%）**と、**「燃料」と比較すると供給不足となっている企業の割合が高い**。

【単一回答】 n＝395

438

（１）燃料

（２）石油化学製品

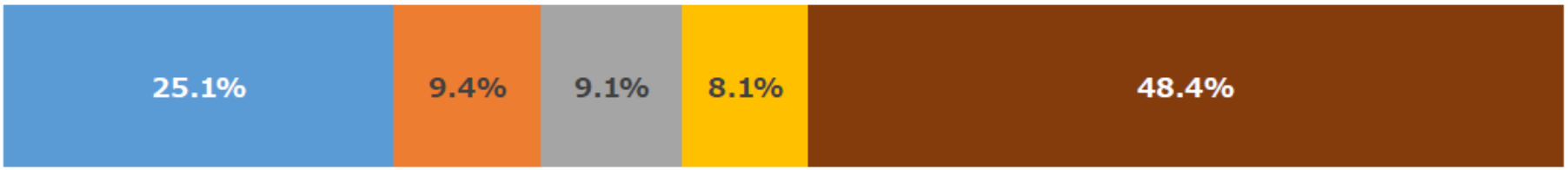

■通常の水準を確保している　■通常より５％程度積み増ししている　■通常より10%程度積み増ししている
■通常より20%以上積み増ししている　■通常より少ない水準しか確保できていない

5．政府・自治体に求める対応

○政府・自治体に求める対応としては、**「エネルギーの安定供給確保」が約６割（57.5%）と最多**となっている。

○求める個別支援策については、**「電力・ガス料金の負担軽減（24.2%）」、「燃料費の負担軽減（23.6%）」**など、**価格高騰の影響を受け、エネルギー・燃料価格への負担軽減**を求める声が多い。次いで、**「資金繰り支援（23.7%）」のニーズも高い**。

【上位３つを回答】 n＝2,497

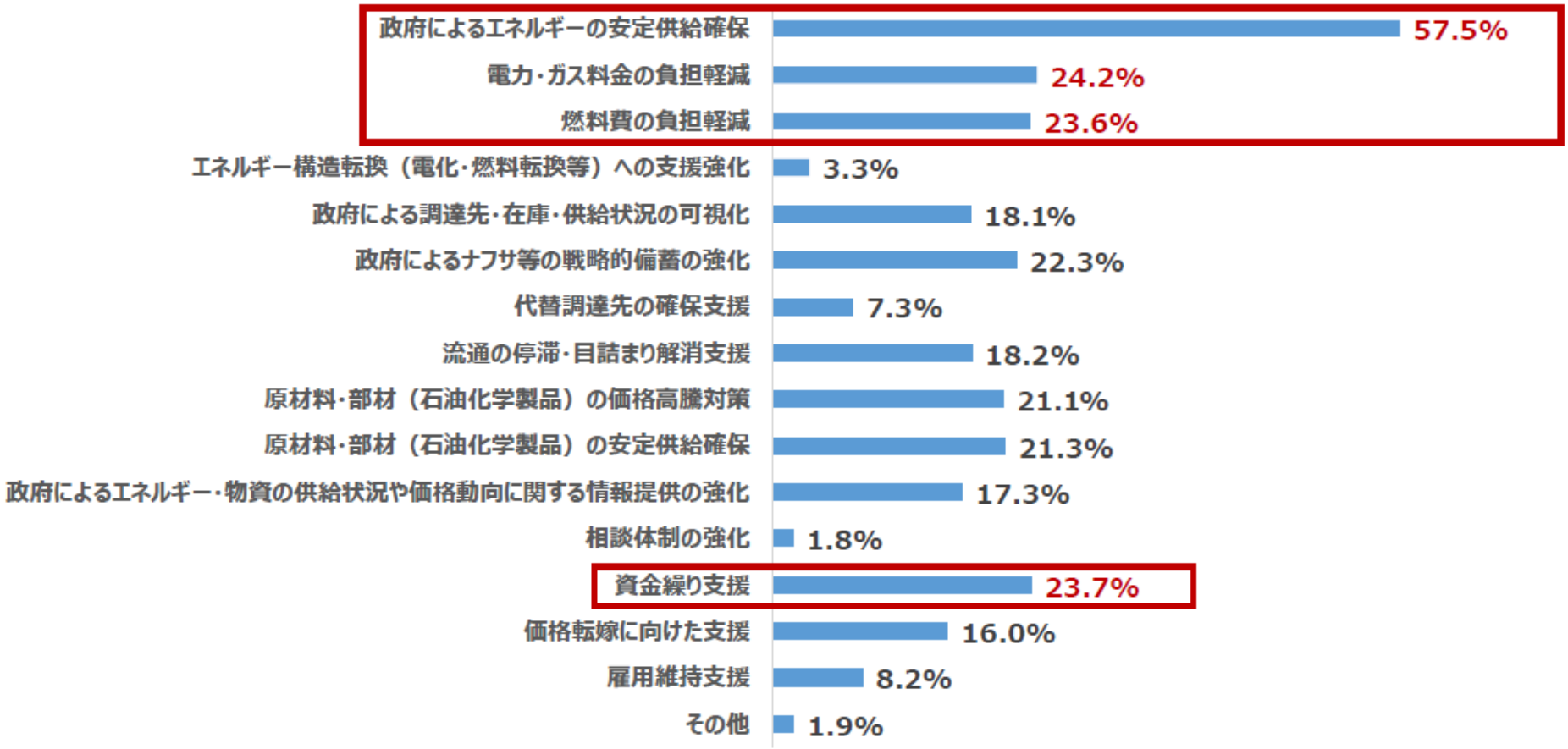

6．政府が発信している情報や支援策の認知状況

○政府の情報・支援策の認知度をみると、**「燃料油の緊急的激変緩和措置（34.2%）」が最も高い**。

○次いで、**「商工会議所等への特別相談窓口の設置（23.2%）」**や、「経産省・国交省等のX（旧：Twitter）での情報発信（19.9%）」、「中東情勢関連対策ワンストップポータル（19.6%）」などが続いており、各施策ともに一定数の認知を獲得している。

【複数回答】 n＝2,497

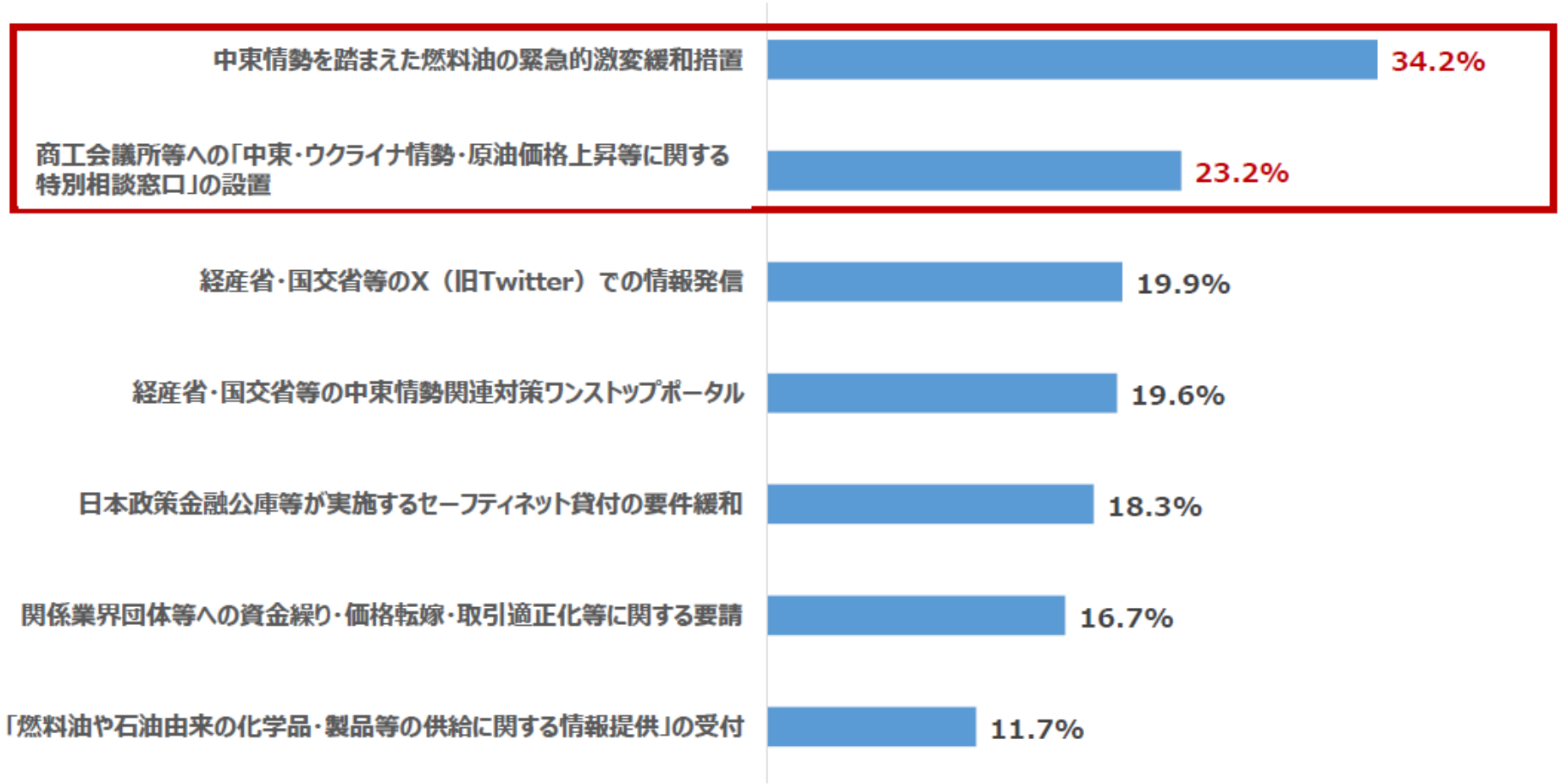

中東情勢を踏まえた中小企業対策について

1．特別相談窓口の設置　【3月23日（月）】

- 全国の政府系金融機関及び商工団体、各地方経済産業局等（計1102カ所）に「中東・ウクライナ情勢・原油価格上昇等に関する特別相談窓口」を設置（2022年より設置されている「ウクライナ情勢・原油価格上昇等に関する特別相談窓口」を拡充）。

2．中小企業の資金繰り支援

①金融機関に対する資金繰りへの配慮要請　【3月27日（金）】

- 官民金融団体による意見交換会を開催。同会合で、関係大臣（総理、財務、厚労、農林、経産）から官民金融機関に対して、中東情勢の影響を受ける事業者の資金繰りへの配慮要請文を発出。

②日本公庫によるセーフティネット貸付の金利引き下げ　【4月1日（水）】

- 原油高等の影響を受ける事業者へのセーフティネット貸付の▲0.4%金利引下げを、2022年5月より実施中。
- 本制度の対象となっていない「中東情勢による取引・生産の減少や停止」についても、4月1日より金利引下げの対象とする。

441

③セーフティネット保証５号への業況が厳しい業種の追加指定に向けた臨時調査

- 全国的に業況の悪化している業種に属することにより、経営の安定に支障を生じている中小企業者への資金供給の円滑化を図るため、信用保証協会が通常の保証限度額とは別枠で保証を実施。
- 加えて、業況が厳しい業種を指定するために、臨時調査を実施します

3．価格転嫁

①価格転嫁に係る配慮要請　【3月27日（金）】

- 関係大臣（警察、金融、総務、財務（国税）、厚労、農水、国交）、経産大臣及び公正取引委員会委員長から、関係業界団体に対し、原材料・エネルギーコストの上昇を考慮した上で取引対価を決定するなど、適切な価格転嫁に配慮するよう要請文を発出。
- 経産大臣から各省庁、各地方自治体に対しても、官公需の観点で同趣旨の配慮要請文を発出。

②取引Gメン等による中東情勢の影響の重点調査

- 取引Ｇメンや建設Ｇメンなど1000人体制で、中東情勢の影響を重点調査し、価格転嫁の徹底を図る。

労働供給制約社会における中堅・中小企業の「稼ぐ力」強化戦略（概要）

●労働供給制約社会では、人も中小企業も数よりも質であり、経済の供給力強化のため、「強い中小企業」を作る必要がある。現状維持ではなく、事業再構築・生産性向上・事業再編等に取り組む中堅・中小企業を徹底的に支援し、必要な連携と再編を促すことで、「稼ぐ力」の強化と賃上げの好循環を目指し、中小企業・小規模事業者の経営管理能力の高度化と経営改革を実現する。
●労働供給制約社会においては、賃上げは単なる分配政策ではなく、人材を惹き付け、生産性向上投資を促し、企業の行動変容を促進する「供給力強化政策」そのものであり、成長戦略の起点である。
●変化に挑む中堅・中小企業の17の戦略分野への投資やサプライチェーンへの参入を実現し、日本成長戦略や地域未来戦略に貢献する。

賃上げの促進

- 賃上げに関して、最低賃金を含む**地域別・業種別の詳細分析の実施**及び分析結果を実質賃金プラスとなるような賃上げ促進政策へ反映。また、**防衛的賃上げから脱却し、成長型賃上げ**を可能とする経営基盤を強化する経営リテラシーの向上
- 補助金について、**早期の賃上げに向けて足下の賃上げ状況も審査・評価を行う仕組みへの見直し**及び実質賃金プラスの定着に向けて**積極的に賃上げを行う中小企業を後押しするための賃上げ促進税制の見直しの検討**

価格転嫁・取引適正化の徹底

○令和８年１月より施行された取適法・振興法を着実に執行する。
○官公需や取適法の対象とならない民間取引を含め、価格転嫁・取引適正化を強化する。

→取適法・振興法の「現場への浸透」
- AI分析を活用した法執行強化
- 公取と連携した一層の周知徹底

→官公需における価格転嫁・取引適正化
- 「官公需における価格転嫁・取引適正化加速化プラン」の推進及びフォローアップの実施
- 受注側中小企業による国等・地方公共団体の取組状況の評価の拡充

→取適法対象外の取引への規制強化
- 独占禁止法上の告示の策定等とその遵守徹底、知的財産権等の適切な取引に関する指針策定

成長支援・成長投資・生産性向上

○成長志向の強い中小企業への行動変容を促す支援策を強化するとともに、より多くの地域企業が成長志向に向かうメカニズムを構築する。
○現場現業型でスピード感がありAI活用による成長余地の大きい地域の中小企業のAXを行い、抜本的な経営改革を実現するため、補助金や伴走支援に加え地域ネットワーク作りを行う。

→日本経済を担う成長志向企業創出のエコシステム構築
- 100億企業創出メカニズム強化のための、成長投資支援の強化や経営者ネットワークの全国展開等のソフトインフラ整備
- 成長志向の中小企業の裾野を広げる新たなメカニズム（①売上1～10億円の企業、②小規模事業者を対象）の構築
- 成長局面での資金需要に向けた、民間と保証協会の新たな責任共有の仕組の設計、公庫等によるリスクテイク機能を通じたリスクシェアの推進
- ローカル・ゼブラ育成のため、ステークホルダーとの連携体制の構築
- イノベーション、新事業進出、新製品サービス開発等の支援
- 創業時からの経営力向上（AIの活用等）、政策金融等の創業後の成長支援、これらを支える地域ごとの支援者ネットワークの構築推進

→持続的発展及び賃上げを目指す事業者への経営管理能力の高度化に向けた支援
- プッシュ型の働きかけ・経営計画等の策定を通じた経営リテラシー向上
- エッセンシャルサービス維持に向けた商工会・商工会議所等の体制構築

→ＡＸ・デジタル化
- 中小企業、経営やAIにも精通した人材、適切なAIサービス提供者、支援機関（金融機関・高専等）の地域ごとのネットワークを構築
- 中小企業の自主的な変革を後押しする生成AIツールの社会実装

→省力化の加速・業務改善
- 省力化投資の促進、生産性向上支援センターや省力化ナビの活用

Ｍ＆Ａ・事業承継等の事業再編

○経営者交代や経営資源の集約等を通じた成長を目指す経営改革を実現する。

→中小企業Ｍ＆Ａの環境整備
- 個人・機関双方での適正な規律を図るための資格制度創設
- 既存の支援機関登録制度を見直し、資格制度と併せて、法制化を目指す
- 地域における持続可能な事業承継支援体制の構築

→経営資源集約や親族内承継も含めた事業承継の円滑な実施
- 事業承継を契機として、生産性向上等に取り組む中小企業に対する措置等の検討

→早期の事業再生や再生M&A等による「成長型再生」の推進
- 経営悪化時の早期対応促進のため、モニタリング強化型特別保証の活用促進や、金融庁と連携した地域別での再生支援体制の構築等を通じた予兆管理・伴走支援の強化
- 再生M&Aの促進に向けた、当該実務に関するガイドラインの作成

主に付加価値の増大に関する施策
付加価値の増大、労働投入量の最適化の双方に関する施策
主に労働投入量の最適化に関する施策

経営改革等のための伴走支援体制の強化等

- 賃上げ等に向けたプッシュ型の働きかけ・伴走支援体制の強化及び自治体向け補助金・交付金を活用した伴走支援モデル事業創出

賃上げを実現しようとする小規模事業者支援のための伴走支援体制の強化

- 賃上げを実現しようとする事業者に対して、１）「かかりつけ医」である金融機関、支援機関側の積極的な働きかけ（プッシュ型）により稼ぐ力を高める方法について、気づきの機会を提供し、２）「専門医」による寄り添った支援（伴走支援）を拡大。
- **徹底した伴走支援を通じた生産性向上・省力化投資等の抜本強化**を行うことを経済対策で決定（赤文字部分を経済対策に盛り込み）。

（参考）経済対策（2025年11月21日閣議決定）の該当箇所
今般の米国関税措置や事業環境の変化を踏まえ、プッシュ型による伴走支援体制を強化する。よろず支援拠点に生産性向上支援センター（仮称）を設置するほか、商工会・商工会議所をはじめとした支援機関の体制強化を行うとともに、関係機関が連携した伴走支援のモデルを創出する。
これらにより、企業の成長や生産性向上への気付きを促し、全国津々浦々の中小企業・小規模事業者の賃上げを実現するサポート体制を整備する。

443

特設HP等を通じた気づきの機会の提供

原価を簡単に計算できるツールに加え、省力化の「デジタル支援ツール」を新たに開発し、プッシュ型で働きかけ

プッシュ型による気づきの機会（健康診断）の提供と関係機関連携のモデル事業の実施、認定経営革新等支援機関による早期経営改善計画の策定支援（Vアップ）

【かかりつけ医】

税理士等による
認定経営革新等支援機関
（約35,000者）

商工会・商工会議所等
（経営指導員約7,500人）

各金融機関　等
（地銀、信金、信組等）

相談案件のつなぎ

積極的な働きかけによる
気づきの提供と相談対応
＜プッシュ型＞

中小企業・小規模事業者

寄り添った支援
＜伴走支援＞

賃上げを支援する機関のネットワーク
【専門医】

売上増
業種毎の生産性向上
価格転嫁

よろず支援拠点
全国４７都道府県に設置。専門家約1,000人
「生産性向上を支援するセンター」の新設
生産性向上支援サポーターによる伴走支援
価格転嫁サポート窓口

売上増

商工会・商工会議所
年間406万件の経営指導の中で実施。
経営指導員約7,500人
経営指導員、外部専門家の経営相談体制強化

再生
再チャレンジ

中小企業活性化協議会
全国４７都道府県に設置。　相談員約450人
「早期経営改善計画」策定支援、協議会の体制強化

事業承継

事業承継・引継ぎ支援センター
全国４７都道府県に設置。　相談員約700人
「事業承継計画」策定支援・**センターの体制強化**

【主な支援策】
（経済対策で強化）

- **生産性革命推進事業**
  - **・デジタル化・AI導入補助金**
  - **・持続化補助金　等**
- **新事業進出・ものづくり補助金**
- **省力化投資補助金**
- **公庫等による金融支援**
- **取引適正化の徹底**

- **事業承継・M&A補助金**

※重点支援地方交付金を活用した、地方自治体による中小企業の賃上げ環境整備の取組と相互に補完

中堅・中小企業向け投資支援メニュー

※令和７年度補正予算等

売上規模イメージ		事業者数	主な経営課題		
			売上拡大	高付加価値化	省力化・デジタル化
100億円以上	大企業	約1,300者			
	中堅企業	約0.9万者	中堅等大規模投資補助金【中堅向け】 上限50億　補助率1/3	✓ 会社を急成長させたい ✓ 上場を目指したい	
	中小企業	約4,500者			
100億未満 ― 44億円		約9万者	100億支援 成長加速化補助金 上限5億　補助率1/2 【100億宣言企業向け】 上限50億　補助率1/3	✓ 承継前に事業を磨きたい ✓ M&Aの統合効果を出したい 事業承継・M&A補助金 上限2,000万 補助率1/2等	
10億円 ― 1億円		約60万者	新事業進出・ものづくり補助金 上限9,000万　補助率1/2等	✓ 新商品をつくりたい ✓ 海外展開したい ✓ 異分野進出したい	省力化投資補助金 上限1億 補助率1/2等 ✓ 人手不足に対応したい ✓ 生産プロセスを見直したい
1億円 ― 1,000万円		約140万者	持続化補助金 上限250万　補助率2/3　等	✓ 販路を広げたい ✓ 商品をPRしたい	デジタル化・AI導入補助金 上限450万 補助率1/2等
1,000万円以下		約140万者			

官公需における価格転嫁の取組について

Ⅰ　官公需の重要性

○　エネルギー価格や原材料費、労務費などの上昇といった中小・小規模事業者を巡る厳しい経営環境の下、**企業の賃上げ原資を確保し、物価上昇を上回る賃上げを実現**するため、適切な価格転嫁を行うことが出来る環境の整備は重要。

○　地方に目を向けると、GDP全体の約１/４を占める公的需要は、地方部ほどGDPに占める割合が高く、**官公需は、地方経済にとって重要な役割を果たしている**ことから、地方の中小・小規模事業者にとって官公需における価格転嫁等の取組を深化・徹底していくことが、引き続き重要。

Ⅱ　政府の取組

低価格受注に起因する倒産及び人材流出等の悪影響を未然に防止し、ダンピングの防止と公共調達における品質確保、適正なコストの賃金への転嫁並びに公正な競争環境の維持を図ることで、**発注者・受注者及び労働者の三者がそれぞれ利益を享受。**

国と地方を挙げて、これまでの取組を深化・徹底

【官公需における価格転嫁・取引適正化加速化プラン等】

「中小企業者に関する国等の契約の基本方針」（R8.4.21閣議決定）に定められている措置の実施

◆　価格転嫁・取引適正化の徹底
→　契約期間中に発生した労務費、原材料費、エネルギーコスト等の上昇への対応等

◆　適切な履行が確保できない低い価格での契約防止等
→　低入札価格制度調査制度の導入を全ての対象契約で徹底等

物価上昇を踏まえた官公需の価格転嫁の徹底

◆　国・独立行政法人等及び地方公共団体において必要となる予算の確保

制度面

◆　**特に自治体の工事関係以外の請負契約における低入札価格調査制度等の導入の拡大・徹底**
（自治体ごとの導入状況を見える化）

◆　**労務費、原材料費等の適切な価格転嫁を図るため、業種ごとの低入札価格調査基準の見直し**
（直接人件費・直接物件費を指標とする等）

◆　**物価上昇に伴うスライド対応や期中改定等を徹底し定着化**

財政面

◆　**官公需の施設整備や委託・請負事業の単価・予算について、労務費や資材価格の上昇等を踏まえ引上げ**

◆　**「重点支援地方交付金」の活用**
（実質的な賃上げにつながる価格転嫁分を支援）

◆　**各地方公共団体における価格転嫁の取組状況を普通交付税算定へ反映（R8年度～）**

令和8年度国等の契約の基本方針（令和8年4月21日閣議決定）の概要

- 官公需法に基づき、国等は契約時に中小企業者の受注機会を確保するよう努めるものとし、**国等の契約の基本方針**において**目標及び措置事項**を定め、毎年度当該基本方針を**閣議決定**。地方公共団体は国の施策に準じて必要な施策を講ずるよう努めなければならない。
- 基本方針に明示した措置の実施状況は、各機関が毎年自己点検し、中小企業庁がとりまとめ公表。

契約目標

参考：国等（省庁、独立行政法人、国立大学法人等）の官公需総額は約11兆円、地方公共団体は約18兆円（Ｒ６年度実績）。

（１）**中小企業者向け契約目標**：割合**61%**、契約額**約6.５兆円**　※R7年度目標61%、約5.9兆円
（２）設立10年未満の**新規中小企業者向け契約目標**：割合**３%以上**

措置事項のポイント

（１）価格転嫁・取引適正化の徹底

- 価格交渉時に**一方的に価格を決定することなく、迅速かつ適切に協議を行うことを明確化**
- 価格交渉時に**受注者が提示する公表資料を合理的な根拠として尊重することを明確化**
- 契約の途中で実勢価格に変化が生じた場合には**入札による契約を含め再交渉が可能**であることや、契約金額変更の申出を行った受注者に対して、次回発注時に**不利益な取扱いがないよう配慮することを明確化**　等

（２）ダンピング防止の徹底

- **低入札価格調査制度の導入を全ての対象契約で徹底**
  （現状Ｒ６年度71%）
- ビルメンテナンス・警備等の契約における**低入札価格調査発動基準の引上げ**（現状６割程度）　等

（３）品質や機能等の適切な考慮

- ビルメンテナンス・警備等の調達における価格以外の要素も評価する**総合評価落札方式の適用拡大を明記**
- 燃料調達の際に、災害時に備えて**地域内に燃料供給拠点を有することが要件となり得ることを明確化**
- 著作権の活用を促す**コンテンツ版バイ・ドール条項**の契約書ひな形への設定の徹底　等

（４）フォローアップの強化

- **措置を未実施の場合の理由の公表**
- **価格交渉促進月間フォローアップ調査の拡充**

（５）人事評価における配慮

- **発注担当職員の積極的な価格転嫁・取引適正化の取組について、人事評価で配慮**

令和8年度予算における官公需にかかる対応

令和８年４月６日　賃上げに向けた中小企業等の活力向上に関するワーキンググループ　財務省提出資料

○　官公需の施設整備や委託・請負事業の単価・予算について、**労務費や資材価格の上昇等を踏まえ引上げ**

○　府省庁等の申合せに基づき、**ビルメンテナンス契約等の総合評価落札方式の適用拡大**や**低入札価格調査基準の見直し**を推進

官公需における対応（例）

- 公共工事の設計労務単価について、全国全職種単純平均で前年度比**＋4.5%引上げ**（国交省）
- 公立学校施設整備の補助単価について、 例えばＲＣ構造の公立学校施設についてはＲ７当初比**＋7.7%引上げ**（文科省）
- 自衛隊施設整備の工事単価について、例えばＲＣ構造の車庫についてはＲ７当初比**＋9%引上げ**　（防衛省）
- 本府・8号館庁舎の維持管理運営事業（PFI）の事業費について、ベースとなる個別指標を改訂し、Ｒ７当初比**＋0.4億円（＋4%）**増額（内閣府）
- 庁舎管理（ビルメンテナンス）請負事業について、予算額をＲ７当初比**＋1.5億円（＋12%）**増額（経産省）
- 労働関係届出データ入力・集計分析委託事業について、労務単価をＲ７当初比**＋6%引上げ**（厚労省）
- 登記事項証明書交付事務等委託事業について、積算における基礎経費に乗じる賃金変動率をＲ７当初比**＋6.8%引上げ**（法務省）
- 統計調査事業について、執行上の調査員単価を全国平均でＲ７当初比**＋6%引上げ**（総務省）
- 義務教育教科書購入費について、教科書の定価をＲ７当初比**＋1.5%引上げ**（文科省）
- Ｒ８地方財政計画において、委託・補助・維持補修などの物価反映分を適切に措置（総務省）

物価高・官公需の価格転嫁への対応

○　物価高の中で、ごみ収集や学校給食などサービス・施設管理等の委託料、道路や河川等の維持補修費、改修等に係る投資的経費など、様々な分野における地方団体のコスト増にきめ細かに対応するため、5,850億円を増額計上

○　物価高が継続する中、物価上昇を上回る賃上げの実現のため、地方団体の官公需における適切な価格転嫁の取組の推進が求められていることを踏まえ、地方団体における価格転嫁の取組状況を普通交付税の算定に反映

1．物価高への対応

○　ごみ収集、学校給食などのサービス、庁舎や教育施設の施設管理等の委託料：800億円

※　普通交付税の単位費用措置を平均5％程度引上げ

○　道路や河川等の点検・補修に係る維持補修費：750億円

○　道路や施設の改修等に係る投資的経費（単独）：3,000億円

○　民間事業者への補助や消耗品費・備品等：800億円

○　公営企業における物価高への影響：500億円

2．価格転嫁の取組の普通交付税算定への反映

○　普通交付税の算定費目「地域の元気創造事業費」において、新たに「価格転嫁分」(1,000億円程度)を創設し、価格転嫁に積極的に取り組む地方団体の財政需要を、以下のような指標を用いて反映

【算定に用いる指標（案）】

・低入札価格調査制度及び最低制限価格制度の導入率

・スライド条項等の導入率(※)

・民間委託契約額・指定管理料の増加率(※)　　※本庁舎の清掃・夜間警備や一般ごみ収集などの業務を想定

（参考）「地域の元気創造事業費」の「行革努力分」のうち、ラスパイレス指数及び経常的経費削減率等を用いた算定を廃止

官公需における価格転嫁・取引適正化加速化プランの概要

- 令和8年4月6日の「第2回賃上げに向けた中小企業等の活力向上に関するワーキンググループ」において、政府として、**国等の契約の基本方針の措置事項のうち特に取組を加速すべきもの**を特定し、**令和8･9年度の2か年で100%の実施を目指す**こととした。
- 国等及び地方公共団体における取組が進むよう、同ワーキンググループ等において**フォローアップを行う**。

加速化プランで100%実施を目指すとした項目（抜粋）

- 発注に当たって作成する**予定価格への最新の実勢価格の反映**
- **低入札価格調査制度（または最低制限価格制度）の活用**
- 契約期間中に発生した**労務費、原材料費、エネルギーコスト等への上昇へ誠実な対応、契約書への明記**
- 組織内で利用する**契約書ひな形へのコンテンツ版バイ・ドール条項の設定**
- **知的財産権の取扱いに関する受託事業者への配慮**（著作権や中間生成物の無償譲渡を求める記載を行わない）

第２回中小WGにおける佐藤内閣官房副長官指示事項（抜粋）

- 関係府省庁においては、「**官公需における価格転嫁・取引適正化加速化プラン**」について、**提示された措置を今年度・来年度の2年間で100%実施**できるよう、**地方支分部局や所管の独立行政法人等を含め、スピード感を持って実行に移すこと**。また、中小企業庁においては、取組状況の見える化を進めること。
- また、地方自治体における価格転嫁を進めることは重要であり、中小企業庁においては、**各機関における取組や価格転嫁の状況調査による実態把握**を進め、その結果を情報連携したうえで、総務省においては、**取組状況が芳しくない自治体に対して個別の改善指導、伴走支援を行い、改善が具体的に確認されるまでフォローアップをする**こと。また、**得られた知見や改善事例を他の地方自治体への指導・助言の際に活用し、横展開を図ること。**

法人企業統計による資本金規模別労働分配率

○　労働分配率は近年は低下傾向であるが、資本金規模が少ない企業ほど、高い割合で推移している。

（単位：％）

		2015年度	2016年度	2017年度	2018年度	2019年度	2020年度	2021年度	2022年度	2023年度	2024年度	参考：母集団数（単位：社）
労働分配率	規模計	67.5	67.6	66.2	66.3	68.6	71.5	68.9	67.5	65.1	64.2	3,044,511
	資本金規模1,000万円以上	65.4	65.2	64.1	64.5	66.6	69.3	66.0	65.0	62.8	61.4	891,906
	〃　10億円以上	52.8	53.7	51.7	51.3	54.9	57.6	52.4	51.2	48.2	47.3	4,622
	〃　１億円～10億円	68.0	66.5	65.8	65.6	67.8	69.6	66.0	65.1	62.7	62.8	26,411
	〃　1,000万円～１億円	75.3	74.3	74.2	76.0	77.1	80.0	78.8	77.3	76.9	74.4	860,873
	〃　1,000万円未満	82.3	83.4	80.3	78.5	82.3	86.5	91.0	84.6	80.0	81.5	2,152,605

資料出所　財務省「法人企業統計」

（注）１　金融業、保険業を除く全産業。

２　「資本金規模1,000万円以上」の数値については、厚生労働省労働基準局賃金課にて算出。

３　各項目・指標の算出は以下のとおり。

労働分配率＝人件費÷付加価値額。

付加価値額＝人件費＋支払利息等＋動産・不動産貸借料＋租税公課＋営業純益。

人件費＝役員給与＋役員賞与＋従業員給与＋従業員賞与＋福利厚生費。

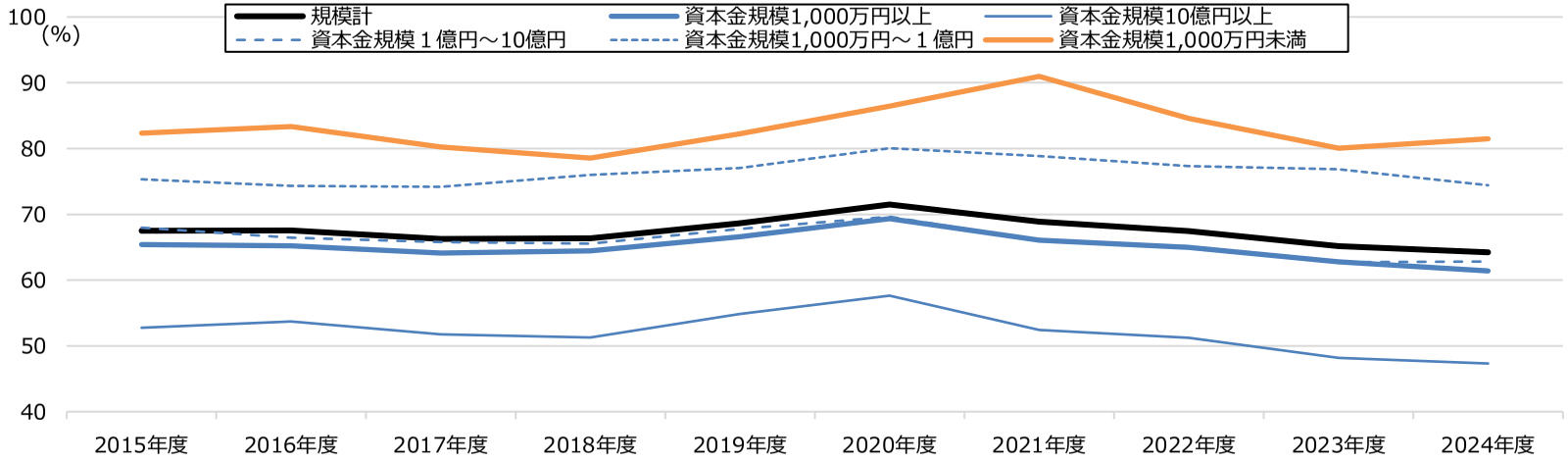

厚生労働省 ひと、くらし、みらいのために Ministry of Health, Labour and Welfare

足下の経済状況等に関する補足資料（更新部分のみ抜粋）

厚生労働省労働基準局

Ministry of Health, Labour and Welfare of Japan

資料No.Ⅲ-8

内閣府「月例経済報告」における日本経済の基調判断（2026年１月～６月）

○　2026年６月の月例経済報告では、「景気は、緩やかに回復しているが、中東情勢の影響を注視する必要がある。先行きについては、雇用・所得環境の改善や各種政策の効果が緩やかな回復を支えることが期待されるものの、中東情勢の影響を引き続き注視する必要がある。また、金融資本市場の変動の影響などに注意する必要がある。」とされている。

	基調判断(現状)	基調判断(先行き)	雇用情勢	消費者物価
１月月例	景気は、米国の通商政策による影響が自動車産業を中心にみられるものの、緩やかに回復している。	先行きについては、雇用・所得環境の改善や各種政策の効果が緩やかな回復を支えることが期待される。ただし、今後の物価動向や米国の通商政策をめぐる動向などの景気を下押しするリスクに留意する必要がある。また、金融資本市場の変動等の影響に引き続き注意する必要がある。	改善の動きがみられる	上昇している
２月月例	景気は、米国の通商政策の影響が残るものの、緩やかに回復している。	先行きについては、雇用・所得環境の改善や各種政策の効果が緩やかな回復を支えることが期待される。ただし、今後の物価動向や米国の通商政策をめぐる動向などの景気を下押しするリスクに留意する必要がある。また、金融資本市場の変動等の影響に引き続き注意する必要がある。	改善の動きがみられる	このところ上昇テンポが緩やかになっている
３月月例	景気は、緩やかに回復しているが、中東情勢の影響を注視する必要がある。	先行きについては、雇用・所得環境の改善や各種政策の効果が緩やかな回復を支えることが期待されるものの、中東情勢の影響を注視する必要がある。また、金融資本市場の変動の影響や米国の通商政策をめぐる動向などに注意する必要がある。	改善の動きがみられる	このところ緩やかに上昇している
４月月例	景気は、緩やかに回復しているが、中東情勢の影響を注視する必要がある。	先行きについては、雇用・所得環境の改善や各種政策の効果が緩やかな回復を支えることが期待されるものの、中東情勢の影響を注視する必要がある。また、金融資本市場の変動の影響や米国の通商政策をめぐる動向などに注意する必要がある。	改善の動きがみられる	このところ緩やかに上昇している
５月月例	景気は、緩やかに回復しているが、中東情勢の影響を注視する必要がある。	先行きについては、雇用・所得環境の改善や各種政策の効果が緩やかな回復を支えることが期待されるものの、中東情勢の影響を注視する必要がある。また、金融資本市場の変動の影響などに注意する必要がある。	改善の動きがみられる	緩やかに上昇している
６月月例	景気は、緩やかに回復しているが、中東情勢の影響を注視する必要がある。	先行きについては、雇用・所得環境の改善や各種政策の効果が緩やかな回復を支えることが期待されるものの、中東情勢の影響を引き続き注視する必要がある。また、金融資本市場の変動の影響などに注意する必要がある。	改善の動きがみられる	緩やかに上昇している

（資料出所）内閣府「月例経済報告」をもとに厚生労働省労働基準局において作成。
（注）下線は前月からの主な変更点

連合　春季賃上げ妥結状況

○ 連合の春闘第７回（最終）回答集計結果（７月３日公表）では、全体の賃上げ率は5.01%（中小4.69%）となっており、５%台の高い水準。中小は比較可能な2013年以降で最も高い。

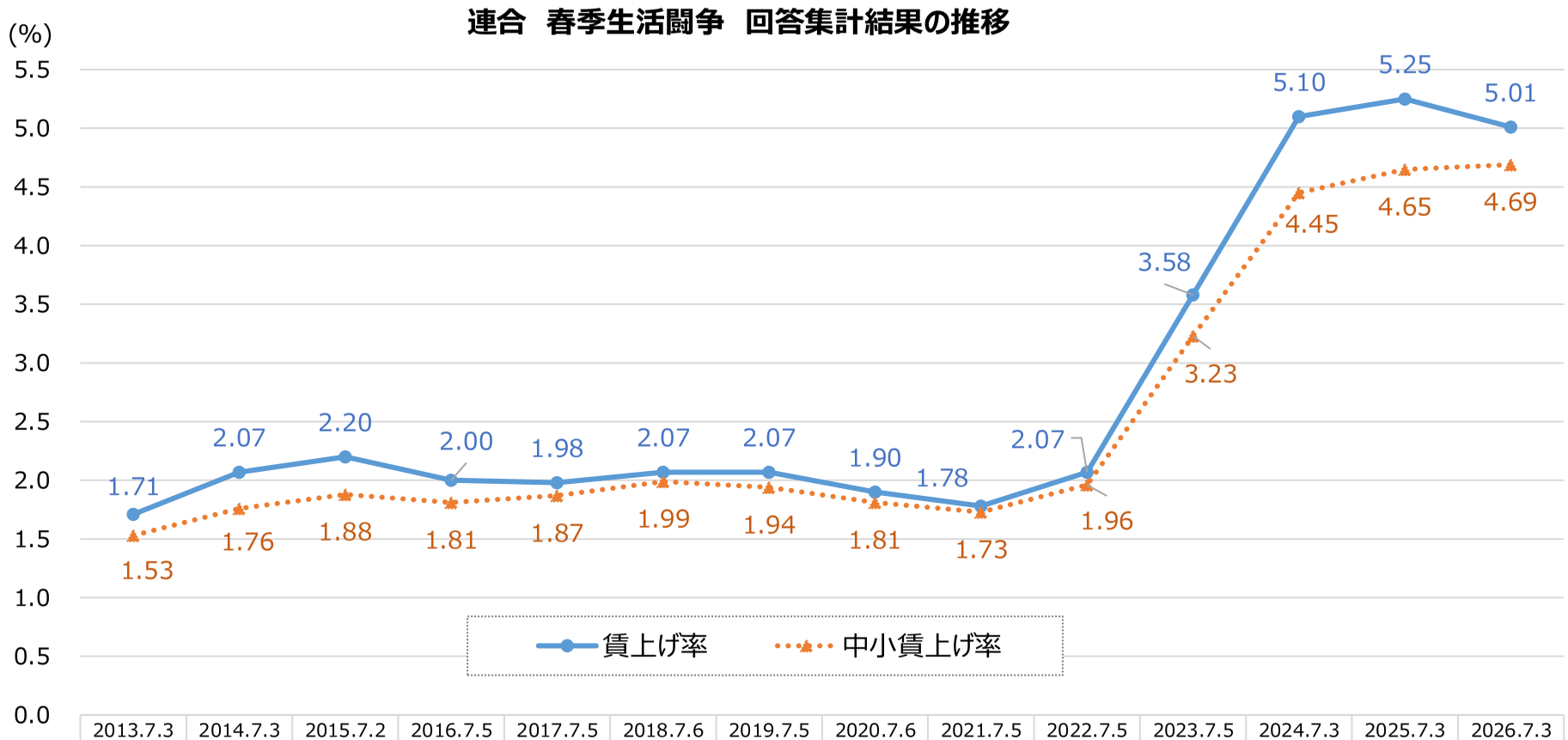

	2013.7.3	2014.7.3	2015.7.2	2016.7.5	2017.7.5	2018.7.6	2019.7.5	2020.7.6	2021.7.5	2022.7.5	2023.7.5	2024.7.3	2025.7.3	2026.7.3
賃上げ率	1.71	2.07	2.20	2.00	1.98	2.07	2.07	1.90	1.78	2.07	3.58	5.10	5.25	5.01
中小賃上げ率	1.53	1.76	1.88	1.81	1.87	1.99	1.94	1.81	1.73	1.96	3.23	4.45	4.65	4.69

（資料出所）連合「2026春季生活闘争第７回（最終）回答集計結果」（2026年７月３日）をもとに厚生労働省労働基準局において作成
（注）各年データは平均賃金方式（加重平均）による定昇相当込み賃上げ率。

経団連　春季賃上げ妥結状況

○ 2026年の経団連 春季労使交渉月例賃金引上げ結果では、アップ率は大手企業5.46%（第１回集計）、中小企業4.20%（第１回集計）となっている。

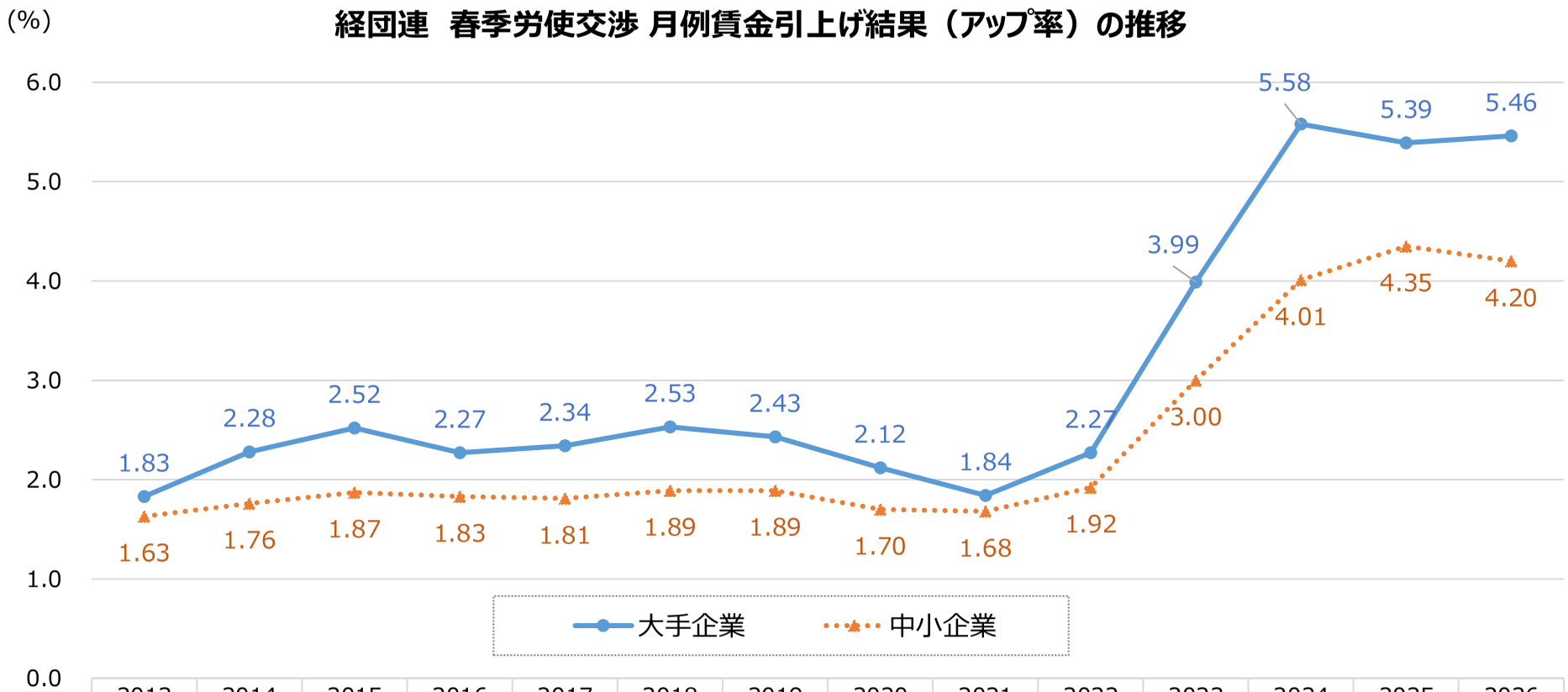

	2013	2014	2015	2016	2017	2018	2019	2020	2021	2022	2023	2024	2025	2026
大手企業	1.83	2.28	2.52	2.27	2.34	2.53	2.43	2.12	1.84	2.27	3.99	5.58	5.39	5.46
中小企業	1.63	1.76	1.87	1.83	1.81	1.89	1.89	1.70	1.68	1.92	3.00	4.01	4.35	4.20

（資料出所）経団連「春季労使交渉・大手企業業種別妥結結果」「春季労使交渉・中小企業業種別妥結結果」「2026年春季労使交渉・大手企業業種別回答状況」「2026年春季労使交渉・中小企業業種別回答状況」をもとに、厚生労働省労働基準局において作成。
（注）　2025年までは最終集計結果、2026年は第１回集計結果

雇用人員判断D.Iの推移（過剰-不足）

○ 2020年９月以降人手不足感が強まり続けており、中堅企業・中小企業については大企業以上に人手不足感が高まっている。

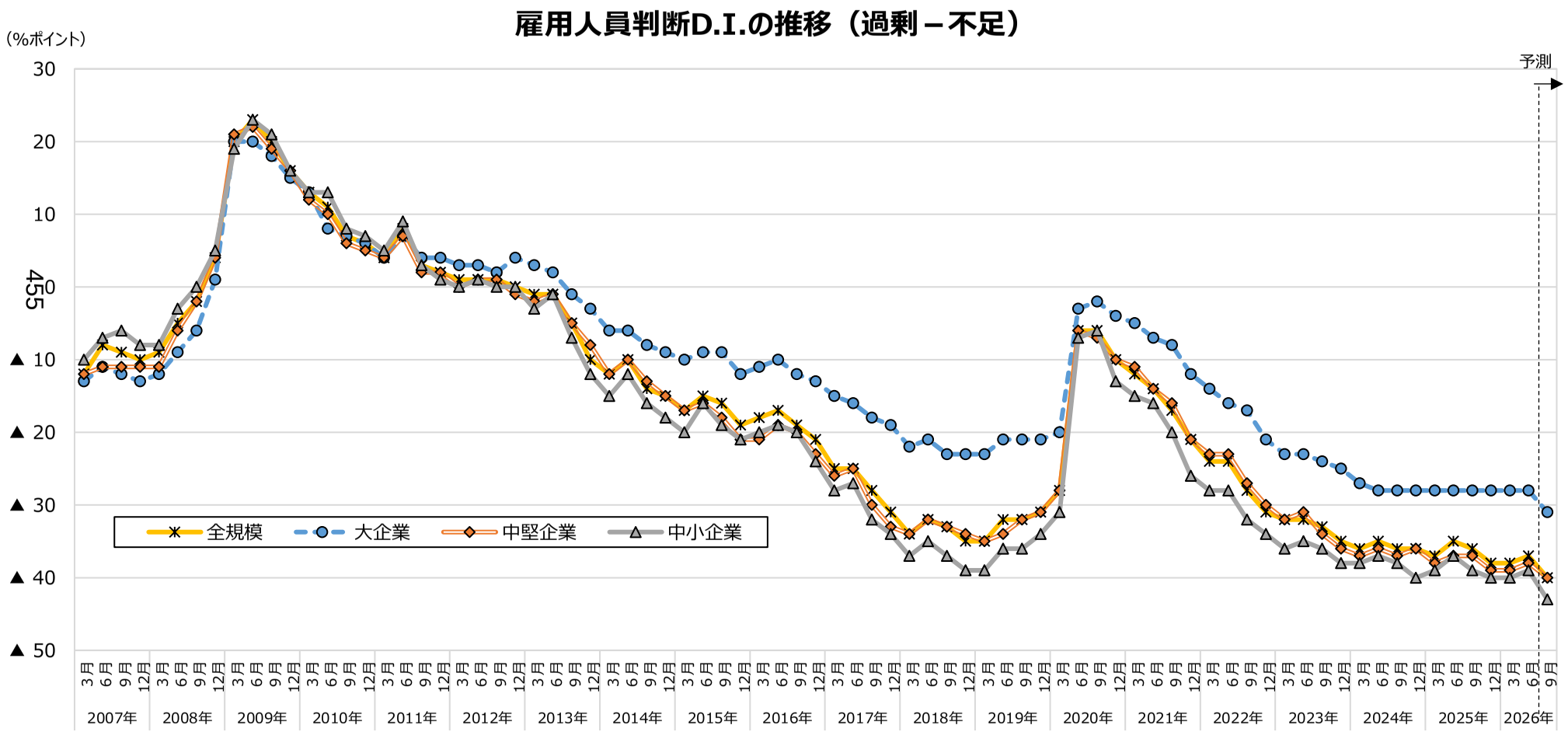

（資料出所）日本銀行「全国企業短期経済観測調査」
（注）１．全産業の数値。
２．大企業：資本金10億円以上、中堅企業：資本金１億円以上10億円未満、中小企業：資本金２千万円以上１億円未満。

フルタイム労働者の賃金の平均値・中央値に占める最低賃金の割合の国際比較

○　最低賃金の水準の国際比較に当たって、OECDでは、「フルタイム労働者の賃金の平均値・中央値に占める最低賃金の割合」を公表しているが、平均値・中央値いずれで見ても、イギリス・ドイツ・フランス・韓国よりも低い水準となっている。

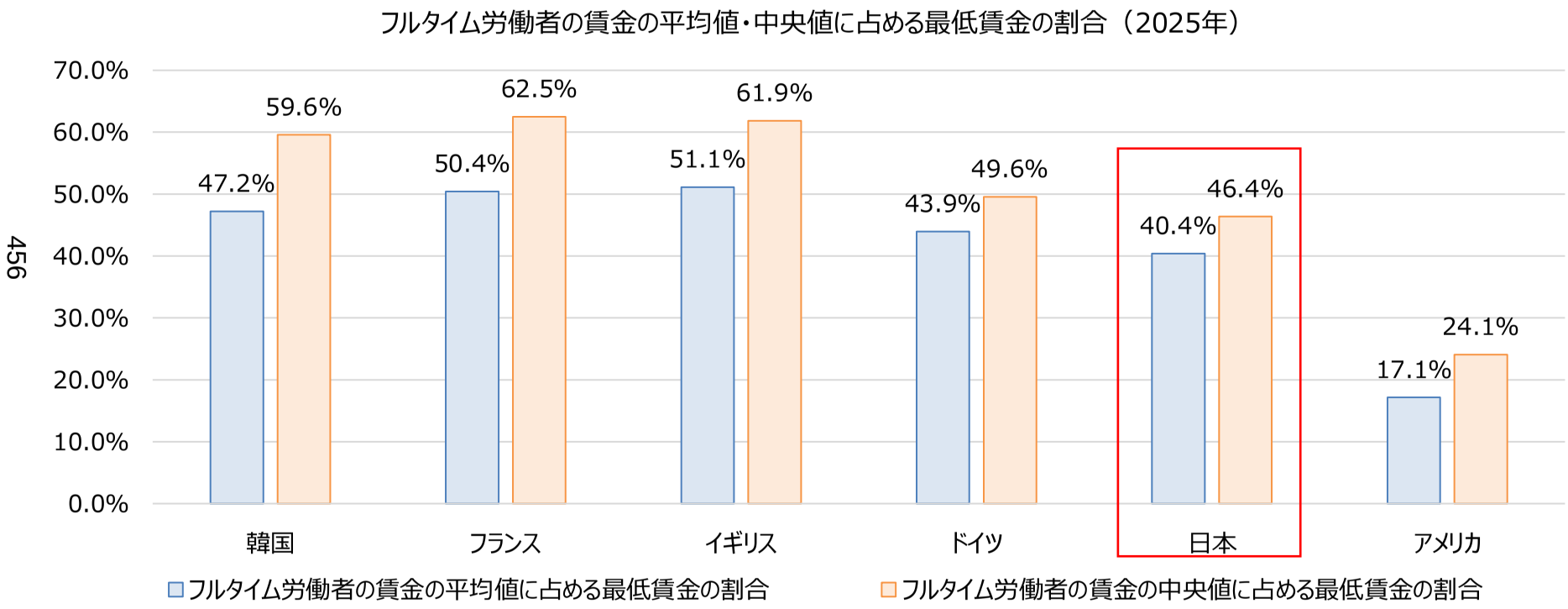

（資料出所）OECD Data Explorer “Minimum relative to average wages of full-time workers”

（注１）各国で最低賃金の適用対象等が異なるため（たとえば英仏独では若年者等は適用除外等の措置が取られている一方、日本は全労働者が適用対象）、単純比較はできないことに留意が必要。

（注２）アメリカは連邦法の最低賃金額であり、州等によっては連邦最低賃金より高い州別最低賃金を定めている州もあることに留意が必要。

（注３）OECD Data Explorerの注釈では、フルタイム労働者の賃金の「中央値」の方が賃金の「平均値」よりも、国毎の賃金のばらつきの違いを考慮できるため、国際比較には適しているとしている。

フルタイム労働者の賃金の中央値に占める最低賃金の割合（時系列・国際比較）

○　フルタイム労働者の賃金の中央値に占める最低賃金の割合を時系列で見ると、直近ではフランス・アメリカ・韓国は横ばい又は低下傾向である一方、イギリス・ドイツ・日本は上昇傾向にある。

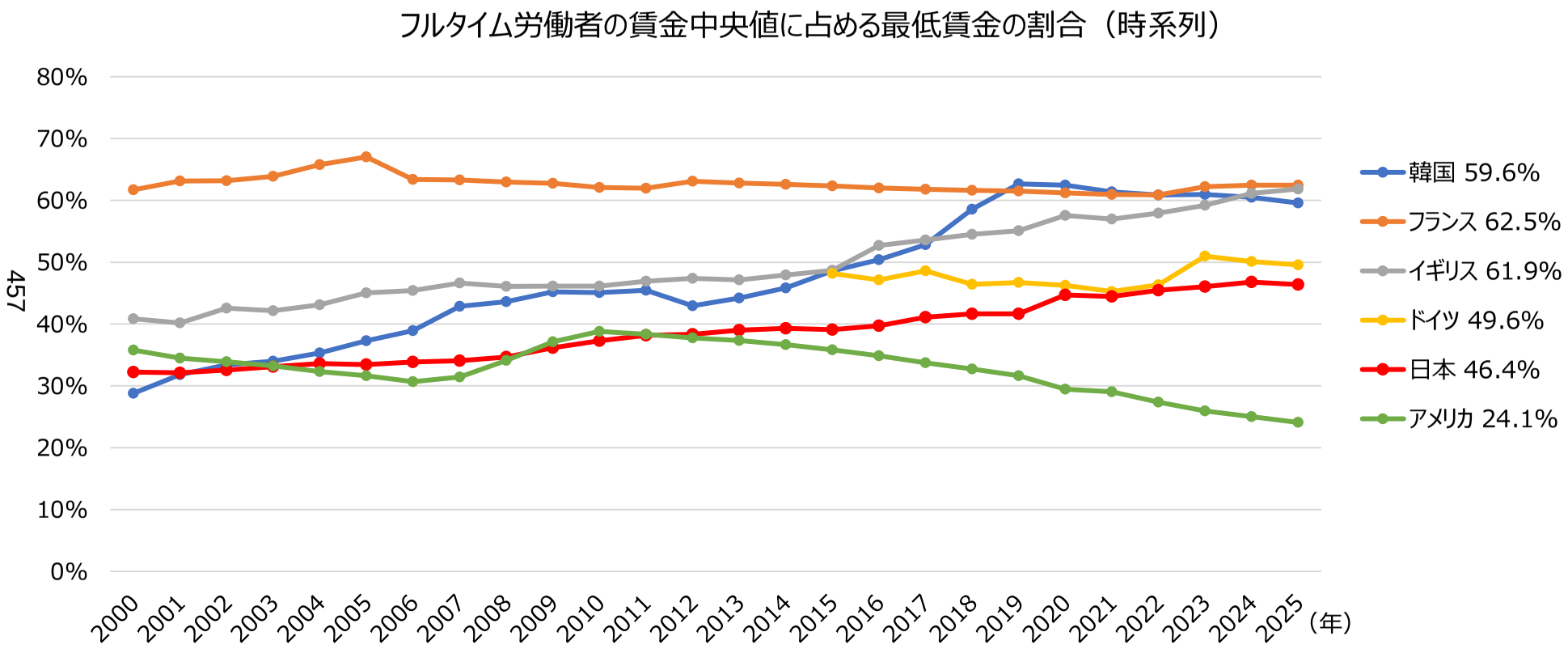

（資料出所）ＯＥＣＤ Data Explorer “Minimum relative to average wages of full-time workers”

（注１）各国で最低賃金の適用対象等が異なるため（たとえば英仏独では若年者等は適用除外である一方、日本は全労働者が適用対象）、単純比較はできないことに留意が必要。
（注２）アメリカは、連邦最低賃金であり、州等によっては連邦最低賃金より高い最低賃金を定めているところもある。
（注３）ドイツの最低賃金制度の導入は2015年。

ランク別有効求人倍率の推移

○ ランク別に有効求人倍率の推移をみると、2020年頃に大きく低下した後、改善が続いたが、足下では微減傾向となっている。

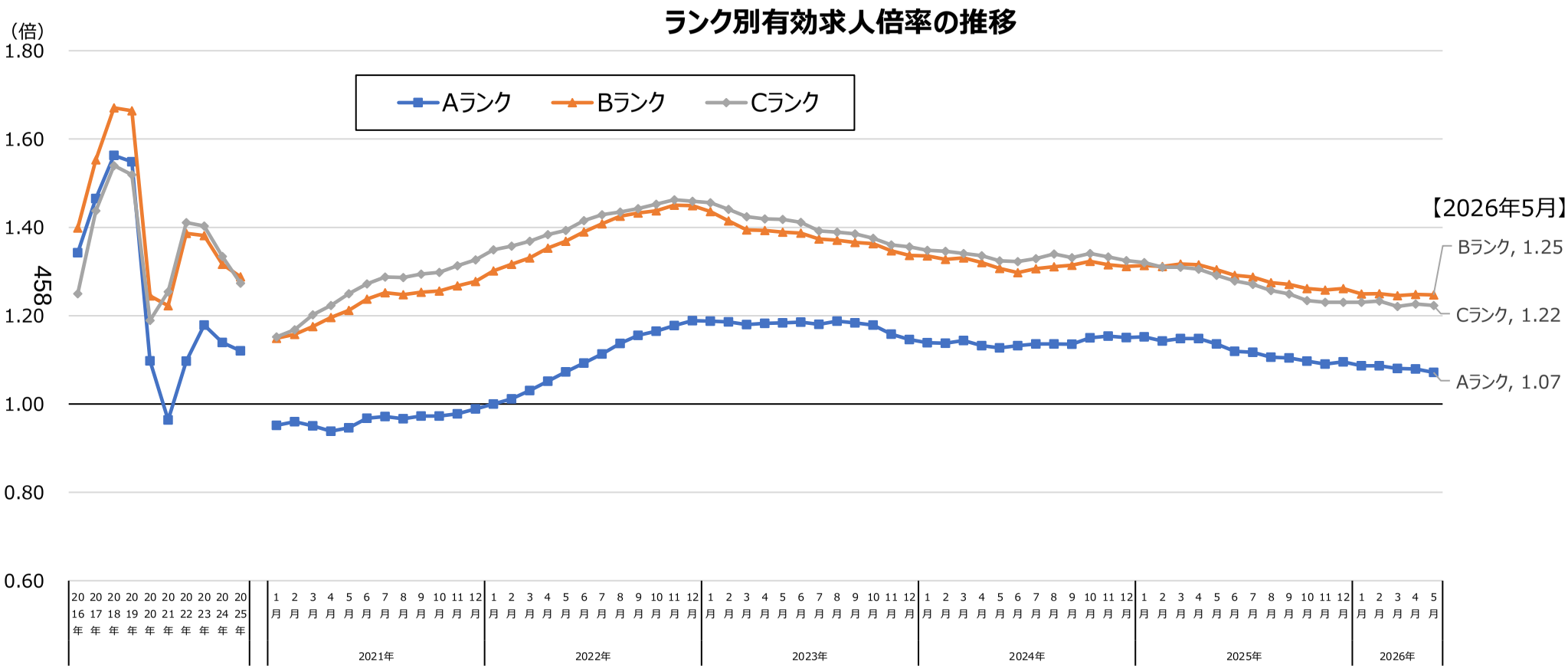

（資料出所）厚生労働省「職業安定業務統計」より作成。
（注）１．各ランクに属する都道府県の有効求人数（就業地別）と有効求職者数をそれぞれが合算することにより算出。
２．月次の数値については、１の計算において、有効求人数と有効求職者数の季節調整値を用いている。
３．各都道府県のランクは、現時点のランクにそろえている。

ランク別新規求人数の水準の推移

○ ランク別に新規求人数の水準の推移をみると、2020年４月に大きく減少した後、増加傾向が続いたが、このところ各ランクとも微減傾向。

（2020年１月＝100）

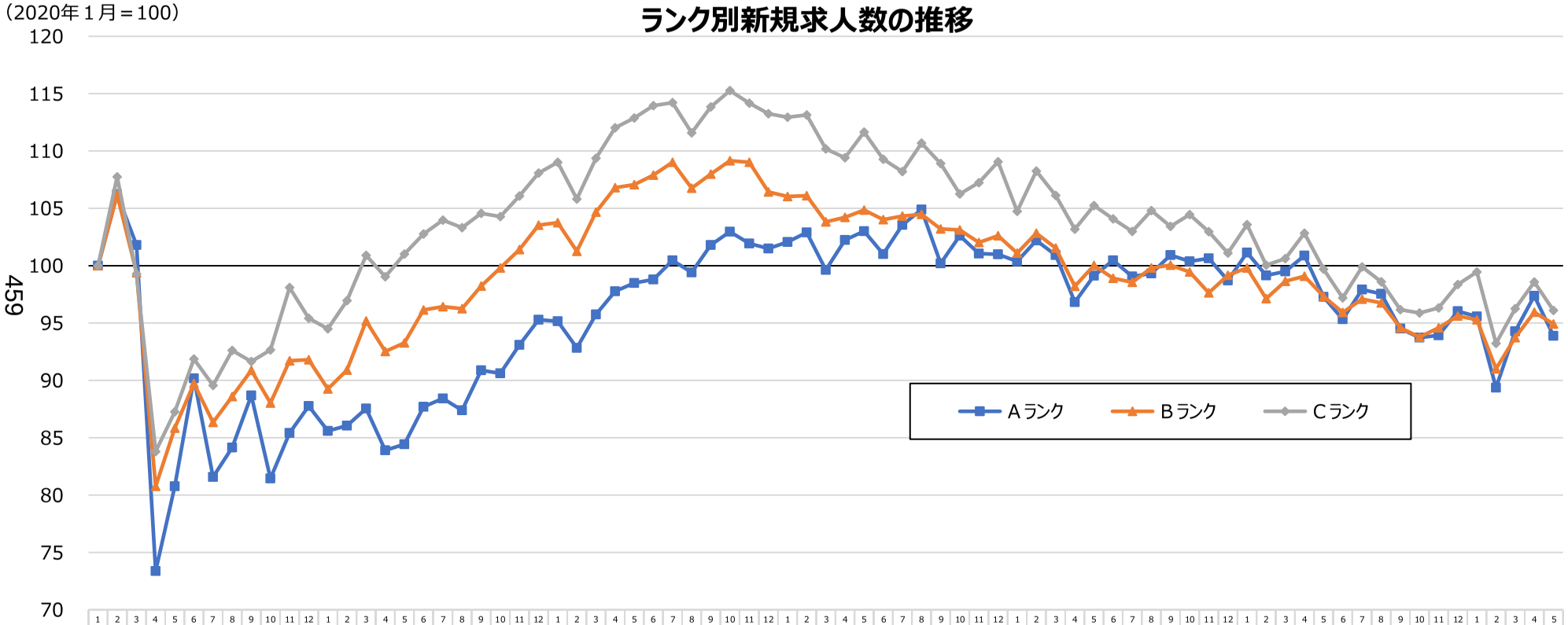

	1月	2月	3月	4月	5月	6月	7月	8月	9月	10月	11月	12月	1月	2月	3月	4月	5月	6月	7月	8月	9月	10月	11月	12月	1月	2月	3月	4月	5月	6月	7月	8月	9月	10月	11月	12月	1月	2月	3月	4月	5月	6月	7月	8月	9月	10月	11月	12月	1月	2月	3月	4月	5月	6月	7月	8月	9月	10月	11月	12月	1月	2月	3月	4月	5月	6月	7月	8月	9月	10月	11月	12月	1月	2月	3月	4月	5月
	2020年												2021年												2022年												2023年												2024年												2025年												2026年				
Aランク	100	106	102	73	81	90	82	84	89	81	85	88	86	86	88	84	84	88	88	87	91	91	93	95	95	93	96	98	98	99	100	99	102	103	102	101	102	103	100	102	103	101	104	105	100	103	101	101	100	102	101	97	99	100	99	99	101	100	101	99	101	99	99	101	97	95	98	98	95	94	94	96	96	89	94	97	94
Bランク	100	106	99	81	86	90	86	89	91	88	92	92	89	91	95	93	93	96	96	96	98	100	101	104	104	101	105	107	107	108	109	107	108	109	109	106	106	106	104	104	105	104	104	104	103	103	102	103	101	103	102	98	100	99	99	100	100	99	98	99	100	97	99	99	97	96	97	97	95	94	95	96	95	91	94	96	95
Cランク	100	108	99	84	87	92	90	93	92	93	98	95	95	97	101	99	101	103	104	103	105	104	106	108	109	106	109	112	113	114	114	112	114	115	114	113	113	113	110	109	112	109	108	111	109	106	107	109	105	108	106	103	105	104	103	105	103	104	103	101	104	100	101	103	100	97	100	99	96	96	96	98	99	93	96	99	96

（資料出所）厚生労働省「職業安定業務統計」より作成。
（注）１．2020年１月の新規求人数（季節調整値）を100とした場合の各月の新規求人数（季節調整値）の水準。
２．各ランクの新規求人数は、当該ランクに属する都道府県の就業地別新規求人数（季節調整値）を合算して算出。
３．各都道府県のランクは、現時点のランクにそろえている。

日銀短観による主な産業の業況判断ＤＩの推移

○ 日銀短観による主な産業の業況判断ＤＩの推移をみると、2020年前半に大きく低下したが、その後は改善傾向で推移し、直近では横ばいである。

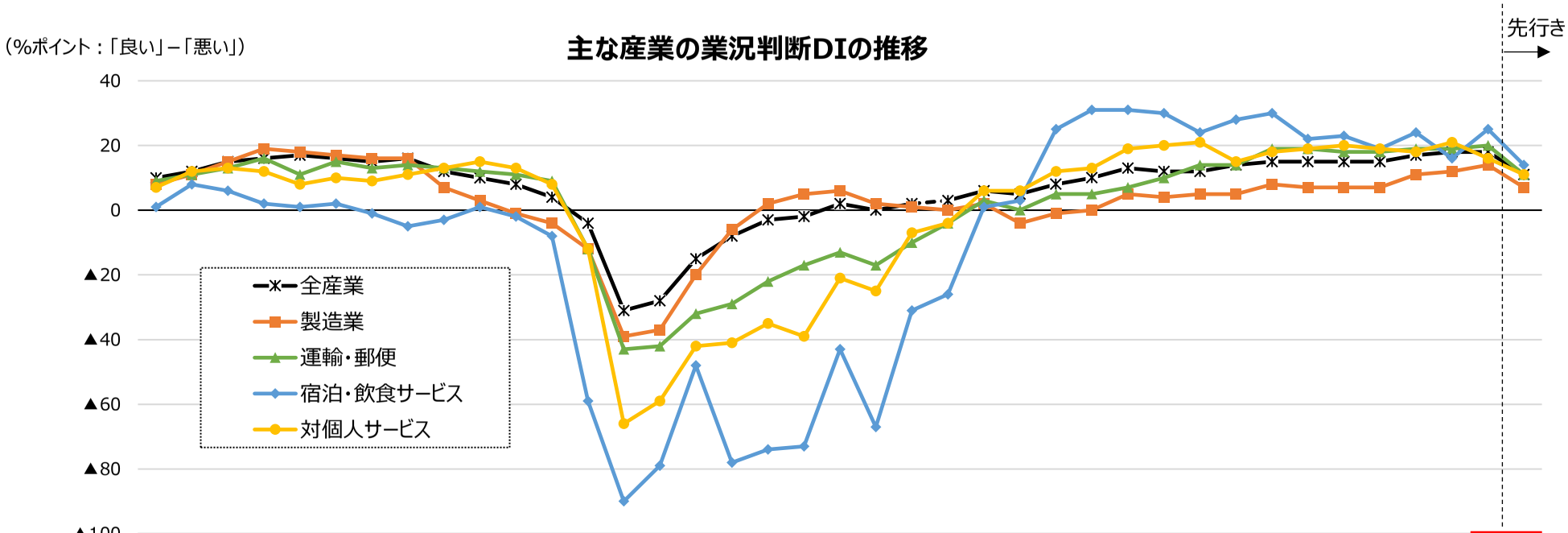

	3月	6月	9月	12月	3月	6月	9月	12月	3月	6月	9月	12月	3月	6月	9月	12月	3月	6月	9月	12月	3月	6月	9月	12月	3月	6月	9月	12月	3月	6月	9月	12月	3月	6月	9月	12月	3月	6月	9月
	2017年				2018年				2019年				2020年				2021年				2022年				2023年				2024年				2025年				2026年		
全産業	10	12	15	16	17	16	15	16	12	10	8	4	▲4	▲31	▲28	▲15	▲8	▲3	▲2	2	0	2	3	6	5	8	10	13	12	12	14	15	15	15	15	17	18	18	11
製造業	8	11	15	19	18	17	16	16	7	3	▲1	▲4	▲12	▲39	▲37	▲20	▲6	2	5	6	2	1	0	2	▲4	▲1	0	5	4	5	5	8	7	7	7	11	12	14	7
運輸・郵便	9	11	13	16	11	15	13	14	13	12	11	9	▲12	▲43	▲42	▲32	▲29	▲22	▲17	▲13	▲17	▲10	▲4	3	0	5	5	7	10	14	14	19	19	18	18	19	19	20	11
宿泊・飲食サービス	1	8	6	2	1	2	▲1	▲5	▲3	1	▲2	▲8	▲59	▲90	▲79	▲48	▲78	▲74	▲73	▲43	▲67	▲31	▲26	1	3	25	31	31	30	24	28	30	22	23	19	24	16	25	14
対個人サービス	7	12	13	12	8	10	9	11	13	15	13	8	▲12	▲66	▲59	▲42	▲41	▲35	▲39	▲21	▲25	▲7	▲4	6	6	12	13	19	20	21	15	18	19	20	19	18	21	16	11

（資料出所）日本銀行「全国企業短期経済観測調査」
（注）１．調査対象は、資本金２千万円以上の民間企業（「金融機関」および「経営コンサルタント業，純粋持株会社」を除く）。
２．2026年６月の数値は、2026年３月調査による「先行き（３か月後）の状況」の数値。
３．「対個人サービス」は、「洗濯・理容・美容・浴場業」「その他の生活関連サービス業」「娯楽業」「専修学校、各種学校」「学習塾」「教養・技能教授業」「老人福祉・介護事業」「その他の社会保険・社会福祉・介護事業」からなる。

倒産件数（実数）の推移

○ 倒産件数の推移をみると、2025年は2024年と比較して微増。

【足下の推移】

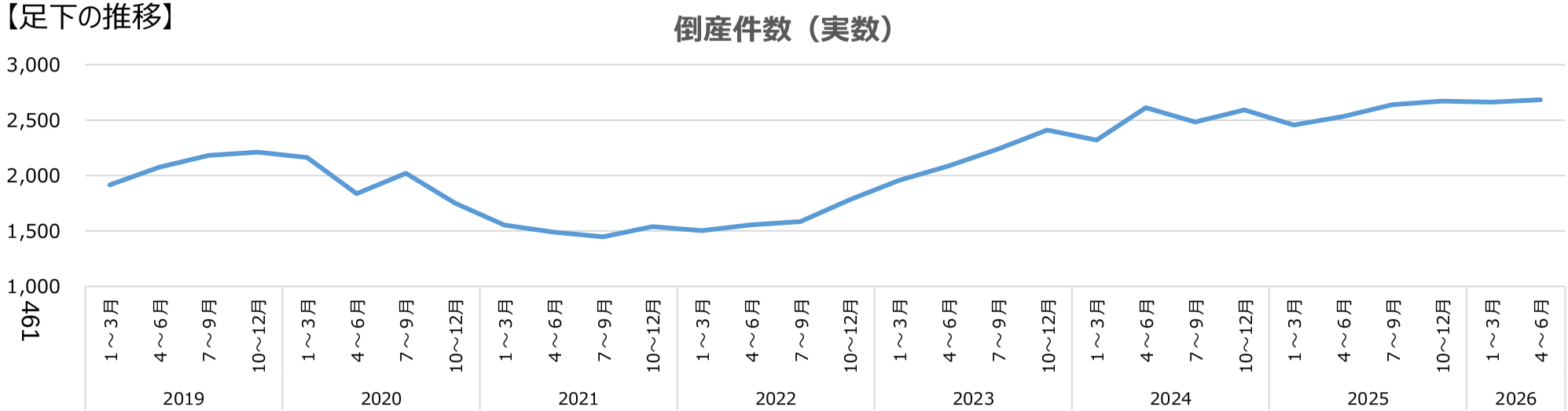

【長期的な推移】

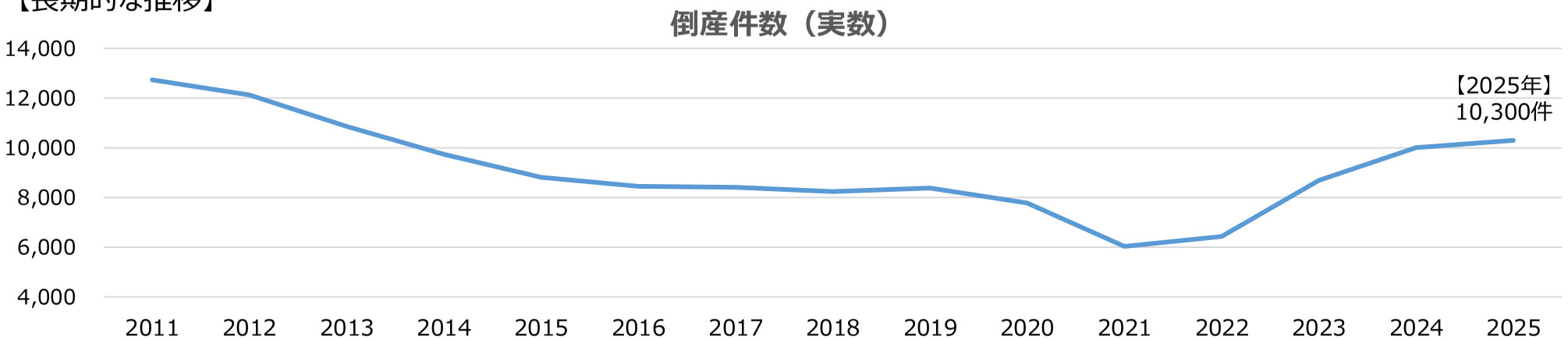

（資料出所）東京商工リサーチ

物価高倒産の状況

全国企業倒産集計（2025年報）（抜粋）

物価高倒産は949件判明　2年連続で過去最多を更新

「物価高倒産」は、949件（前年933件、1.7%増）判明した。2年連続で900件を超え、過去最多を更新した。業種別では、『建設業』（240件）が最も多く、『小売業』（216件）、『製造業』（174件）が続いた。原材料や燃料費高騰などのほか、人件費の上昇に耐え切れずに倒産したケースも目立った。

全国企業倒産集計（2026年上半期報）（抜粋）（下図）

物価高倒産は556件判明　過去最多を大幅更新

「物価高倒産」は、556件（前年同期449件、23.8%増）判明し、上半期としては2年ぶりに前年を上回った。集計開始から初めて500件を上回り、過去最多を大幅に更新した。2026年6月は113件（前年同月85件）となり、単月としても過去最多を更新した。業種別では、『建設業』（151件）が最も多く、『小売業』（118件）、『製造業』（103件）が続いた。

462

「物価高倒産」 件数推移

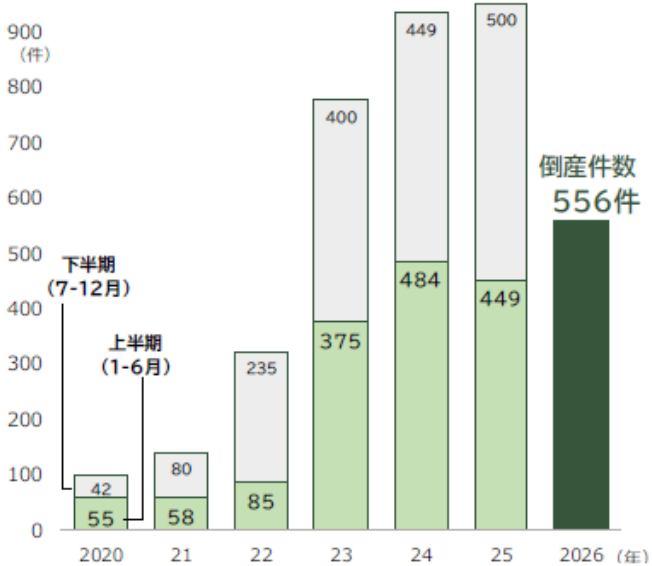

業種別 内訳（2026 年上半期）

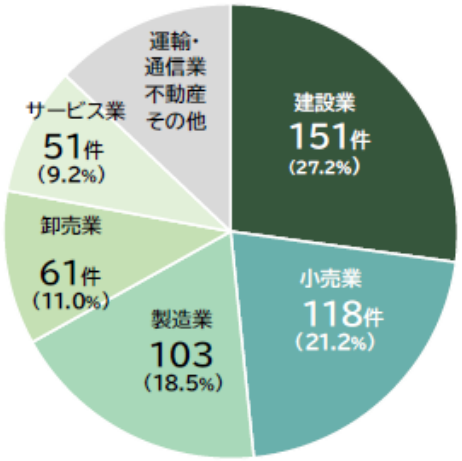

（資料出所）帝国データバンク「全国企業倒産集計（2025年報）」、「全国企業倒産集計（2026年上半期報）」
※本文の下線は厚生労働省労働基準局にて追記

有効求人倍率（季節調整値）

○ 有効求人倍率は、いずれのランクも直近は微減傾向である。

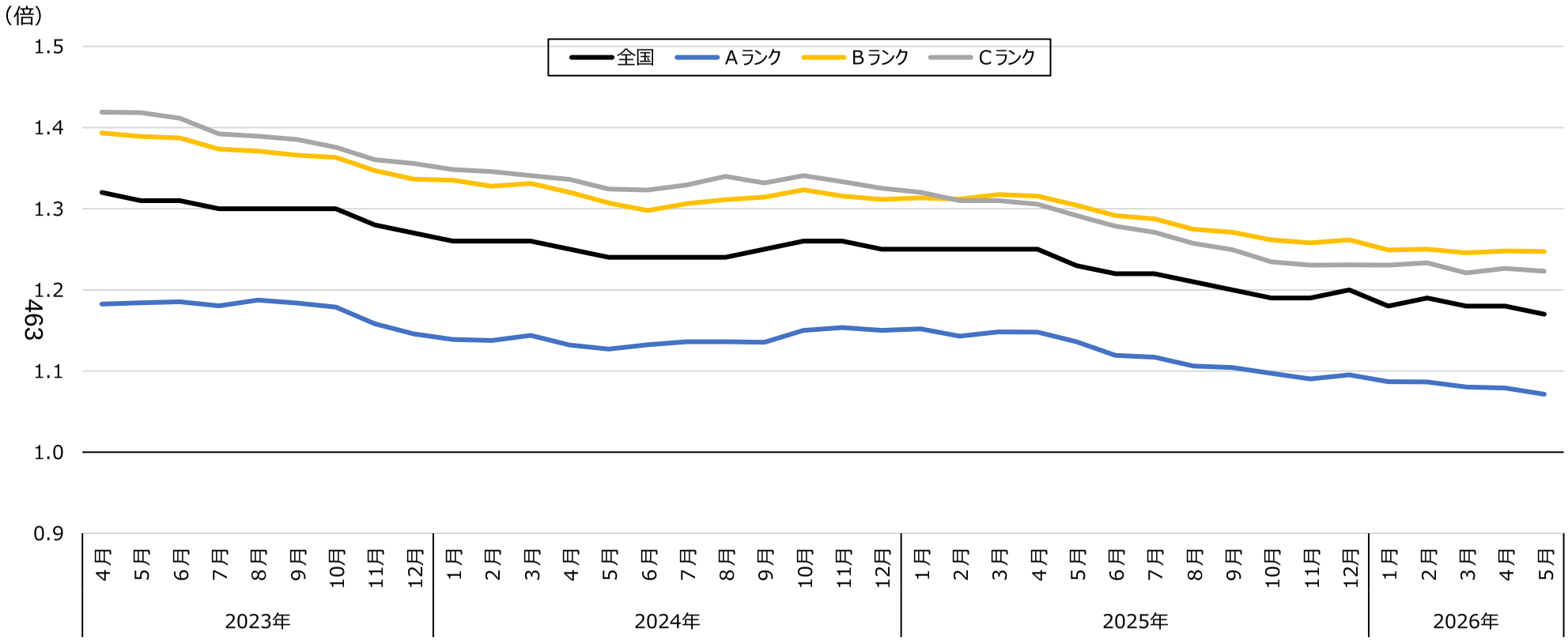

（資料出所）厚生労働省「職業安定業務統計」より作成。
（注）１．各ランクに属する都道府県の有効求人数（就業地別）と有効求職者数をそれぞれが合算することにより算出。
２．月次の数値については、１の計算において、有効求人数と有効求職者数の季節調整値を用いている。
３．各都道府県のランクは、現時点のランクにそろえている。

雇用保険 被保険者数（前年同月比）

・雇用保険の被保険者数（前年同月比）は全国計では微増している一方、Ａランクでは増加しているが、Ｂランクは横ばい、Ｃランクでは減少傾向にある。

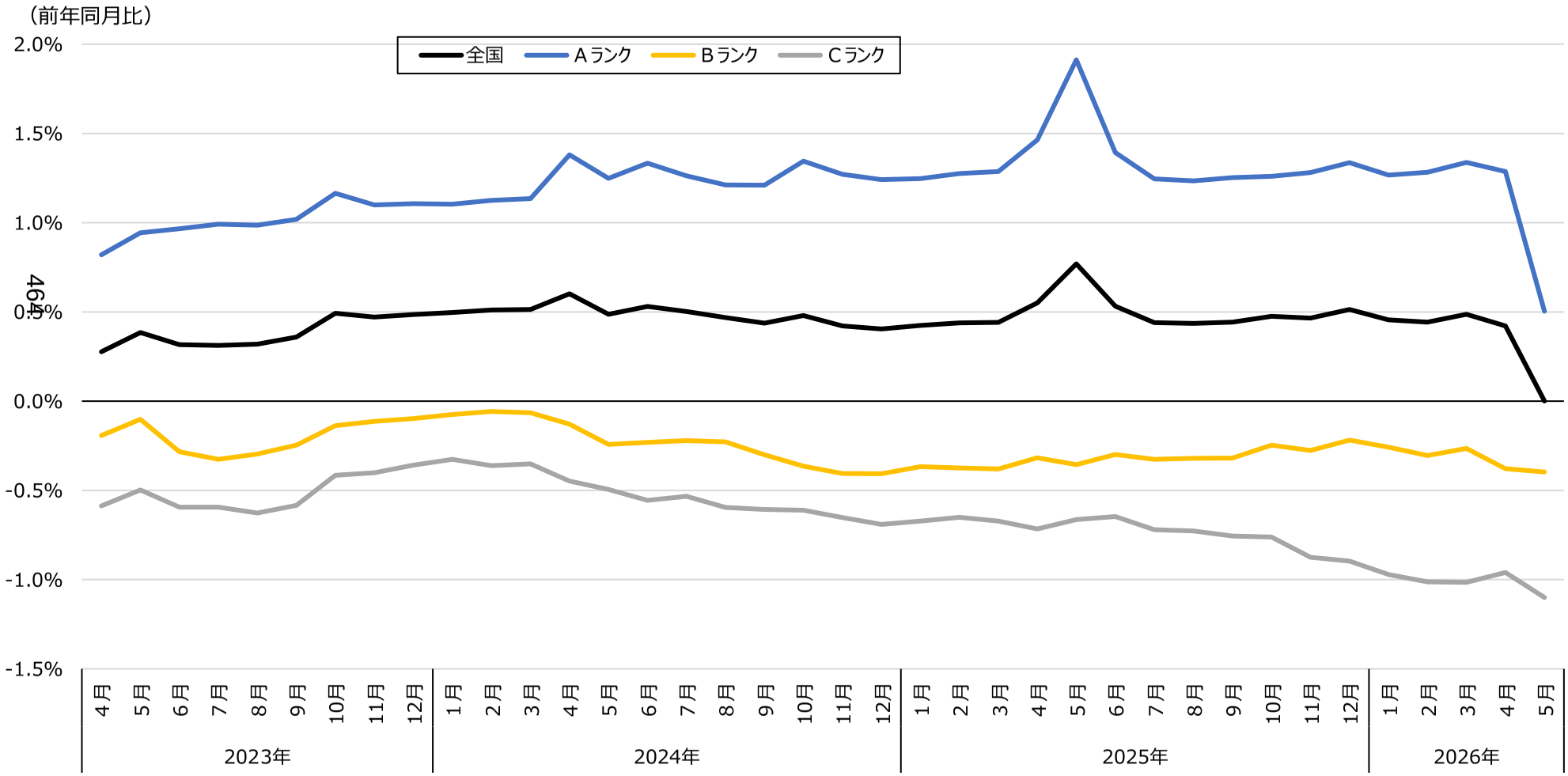

出所：厚生労働省「雇用保険事業統計」　都道府県労働局別適用状況　月末被保険者数を基に集計

雇用保険 事業主都合資格喪失者数（原数値）

○ 事業主都合による雇用保険資格喪失者はいずれのランクもおおむね前年と同様の動きである。

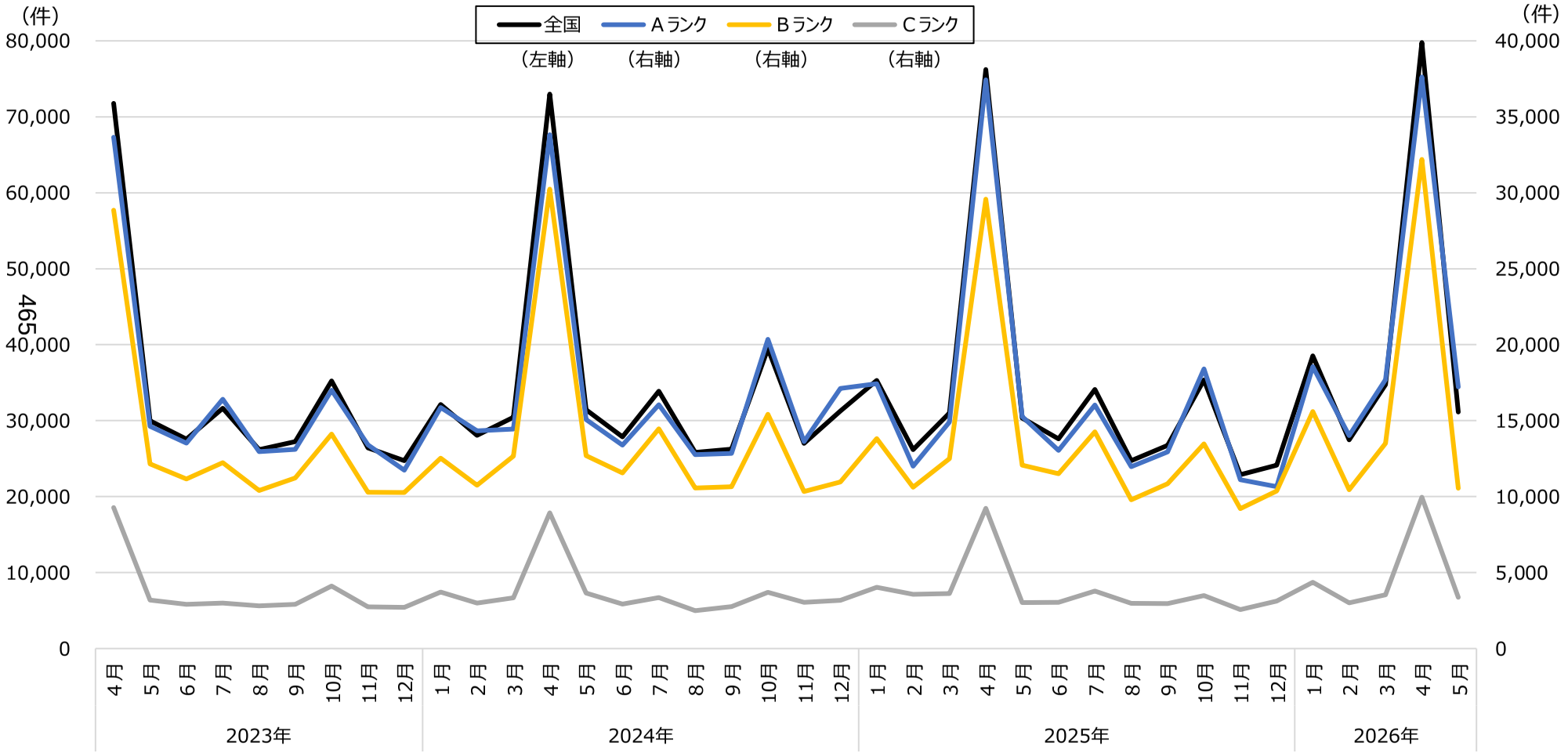

出所：厚生労働省「雇用保険事業統計」　都道府県労働局別適用状況　資格喪失者数うち事業主都合

雇用保険 適用事業所数（前年同月比）

○ 適用事業所数の増加率はＡランクは増加傾向、Ｂランクは足下で横ばい、Ｃランクは減少傾向である。

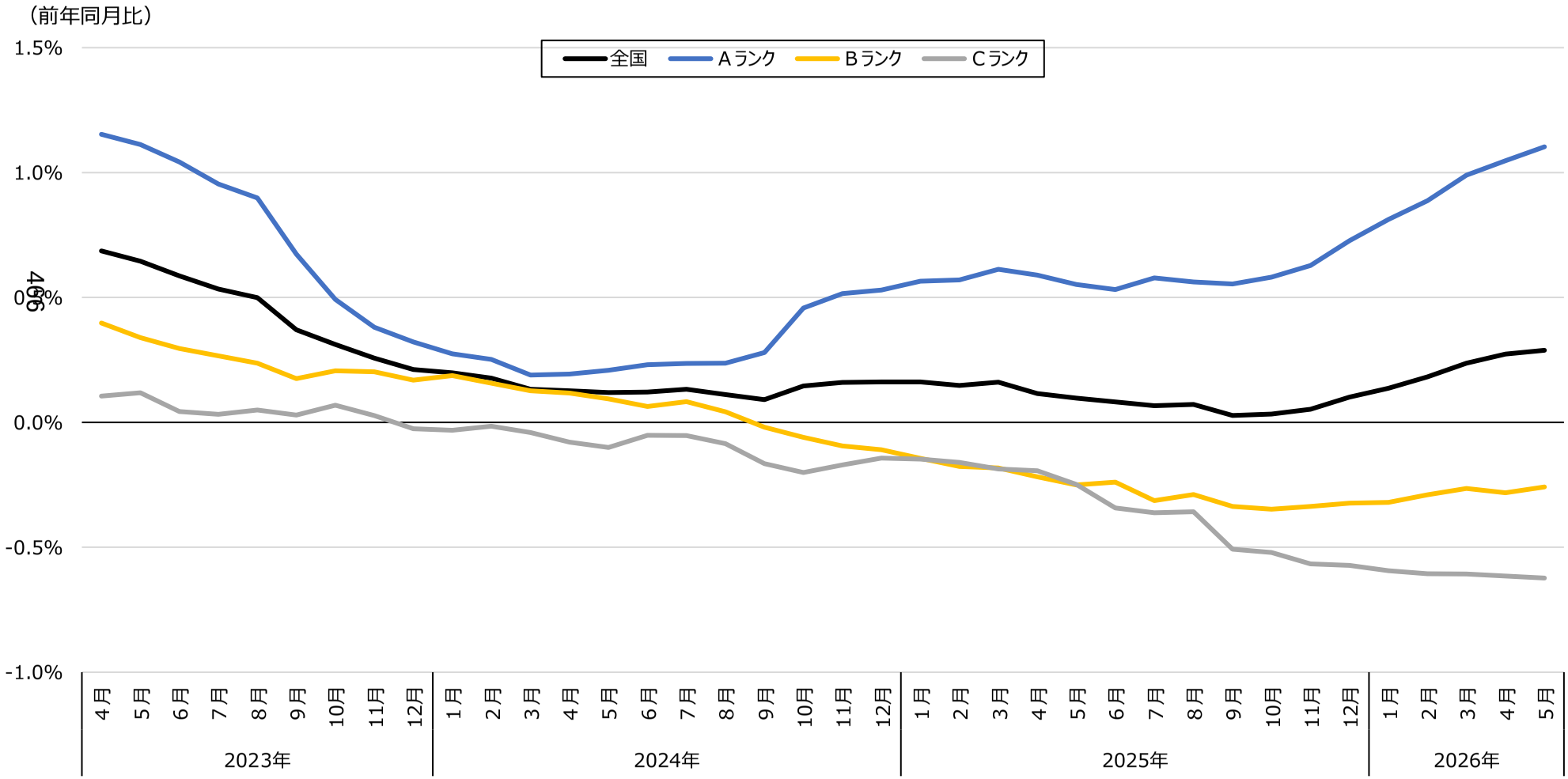

出所：厚生労働省「雇用保険事業統計」　都道府県労働局別適用状況

倒産に関する状況

○ 倒産件数は各ランクとも微増傾向にある。

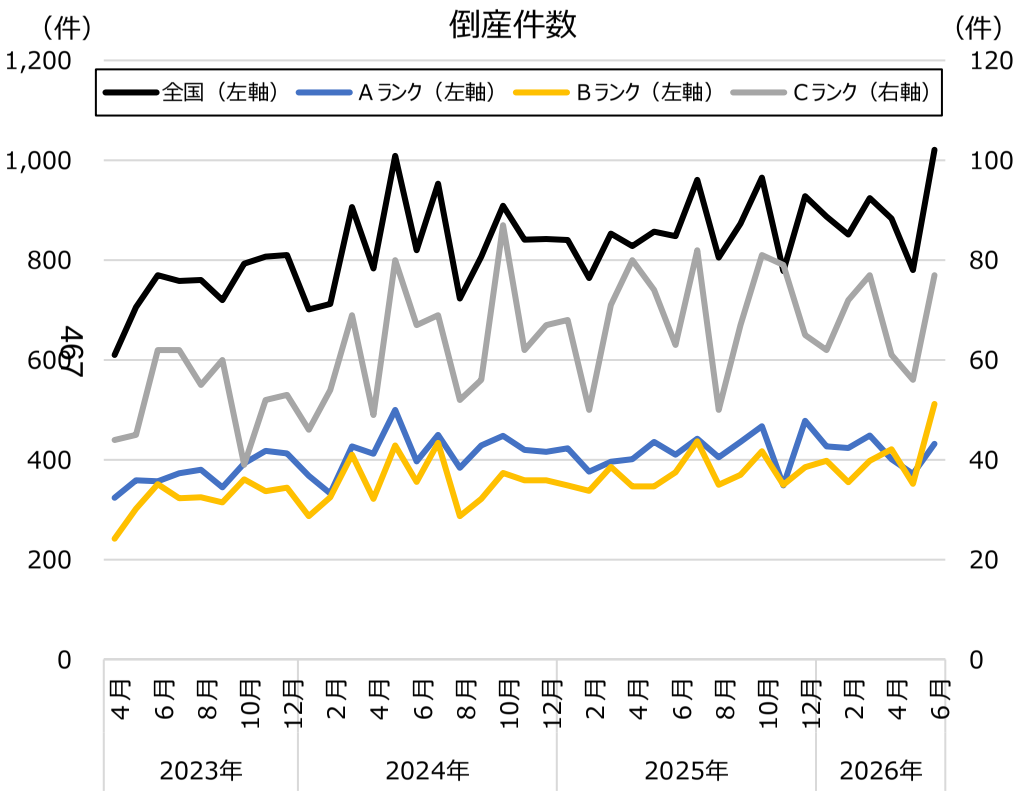

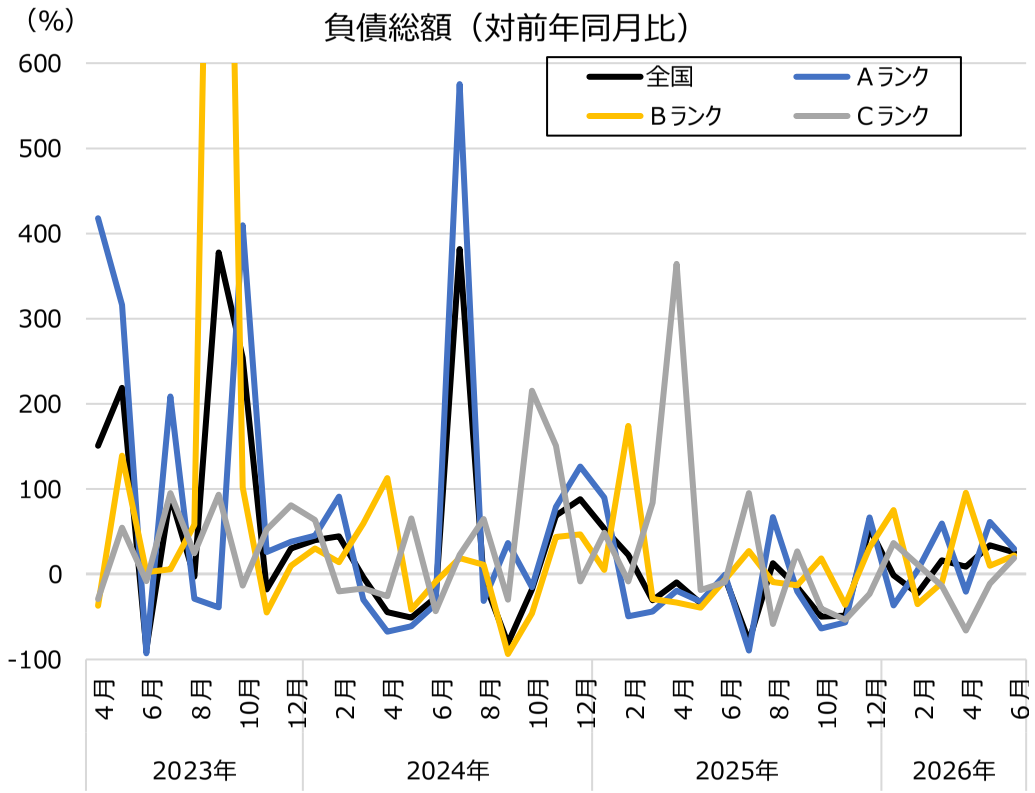

※以下の値は600%を超える。
2023年9月　Bランク：1,572%

出所：東京商工リサーチ「全国企業倒産状況」をもとに厚生労働省労働基準局にて作成

※倒産件数には、会社更生法等による法的整理のほか、私的整理も含む。負債額1,000万円以上が集計の対象。

有効求人倍率（季節調整値）

（単位：倍）

	2023年												2024年												2025年												2026年						2025年度
	1月	2月	3月	4月	5月	6月	7月	8月	9月	10月	11月	12月	1月	2月	3月	4月	5月	6月	7月	8月	9月	10月	11月	12月	1月	2月	3月	4月	5月	6月	7月	8月	9月	10月	11月	12月	1月	2月	3月	4月	5月	最賃引上げ額
全国	1.35	1.33	1.32	1.32	1.31	1.31	1.30	1.30	1.30	1.30	1.28	1.27	1.26	1.26	1.26	1.25	1.24	1.24	1.24	1.24	1.25	1.26	1.26	1.25	1.25	1.25	1.25	1.25	1.23	1.22	1.22	1.21	1.20	1.19	1.19	1.20	1.18	1.19	1.18	1.18	1.17	66
北海道	1.16	1.12	1.09	1.07	1.05	1.05	1.05	1.04	1.02	1.03	1.03	1.02	1.04	1.02	1.02	1.00	0.98	0.95	0.97	0.97	0.99	0.98	0.98	1.00	0.99	0.99	0.99	0.99	0.99	0.98	0.97	0.96	0.95	0.95	0.94	0.93	0.92	0.93	0.92	0.91	0.91	65
青森県	1.20	1.18	1.19	1.21	1.21	1.19	1.17	1.17	1.17	1.18	1.17	1.15	1.14	1.12	1.13	1.13	1.12	1.11	1.11	1.11	1.11	1.10	1.10	1.09	1.09	1.09	1.08	1.08	1.08	1.09	1.09	1.09	1.08	1.07	1.09	1.10	1.12	1.10	1.08	1.08	1.08	76
岩手県	1.32	1.29	1.25	1.22	1.24	1.23	1.23	1.22	1.22	1.23	1.23	1.22	1.20	1.20	1.20	1.19	1.18	1.16	1.18	1.20	1.21	1.19	1.18	1.19	1.19	1.19	1.19	1.18	1.17	1.17	1.14	1.11	1.10	1.09	1.08	1.08	1.10	1.12	1.10	1.10	1.11	79
宮城県	1.41	1.44	1.39	1.39	1.38	1.38	1.37	1.36	1.36	1.35	1.32	1.30	1.31	1.30	1.29	1.26	1.24	1.23	1.23	1.23	1.25	1.24	1.23	1.22	1.22	1.22	1.23	1.21	1.20	1.18	1.17	1.16	1.15	1.12	1.15	1.15	1.12	1.13	1.10	1.11	1.09	65
秋田県	1.47	1.42	1.35	1.37	1.35	1.38	1.35	1.34	1.31	1.32	1.30	1.29	1.28	1.28	1.29	1.30	1.28	1.26	1.26	1.25	1.26	1.25	1.26	1.25	1.24	1.24	1.24	1.23	1.20	1.21	1.21	1.21	1.21	1.20	1.20	1.20	1.23	1.22	1.18	1.17	1.14	80
山形県	1.59	1.49	1.46	1.49	1.47	1.45	1.43	1.39	1.39	1.37	1.32	1.34	1.30	1.31	1.31	1.32	1.32	1.32	1.32	1.36	1.38	1.36	1.37	1.34	1.35	1.32	1.33	1.32	1.30	1.28	1.28	1.27	1.26	1.27	1.26	1.29	1.27	1.29	1.28	1.29	1.29	77
福島県	1.49	1.42	1.37	1.40	1.40	1.41	1.39	1.38	1.36	1.39	1.38	1.35	1.33	1.31	1.31	1.28	1.26	1.25	1.25	1.26	1.25	1.26	1.25	1.26	1.28	1.28	1.30	1.29	1.28	1.28	1.27	1.25	1.25	1.23	1.23	1.22	1.20	1.21	1.20	1.22	1.22	78
茨城県	1.49	1.50	1.46	1.41	1.40	1.39	1.39	1.38	1.39	1.39	1.37	1.34	1.30	1.35	1.35	1.37	1.34	1.33	1.31	1.32	1.33	1.34	1.33	1.30	1.29	1.27	1.25	1.22	1.22	1.19	1.17	1.16	1.15	1.13	1.12	1.13	1.10	1.13	1.12	1.14	1.13	69
栃木県	1.20	1.19	1.20	1.22	1.21	1.19	1.17	1.16	1.15	1.13	1.12	1.10	1.10	1.11	1.10	1.15	1.13	1.12	1.15	1.15	1.16	1.16	1.17	1.18	1.19	1.19	1.20	1.19	1.18	1.16	1.17	1.16	1.15	1.15	1.15	1.14	1.13	1.13	1.14	1.13	1.12	64
群馬県	1.48	1.44	1.41	1.40	1.45	1.41	1.43	1.42	1.41	1.39	1.36	1.37	1.37	1.38	1.40	1.38	1.35	1.33	1.33	1.34	1.34	1.34	1.34	1.33	1.32	1.31	1.32	1.30	1.29	1.27	1.27	1.24	1.23	1.25	1.25	1.26	1.25	1.24	1.23	1.20	1.23	78
埼玉県	1.07	1.06	1.04	1.06	1.07	1.08	1.07	1.08	1.07	1.06	1.04	1.02	1.01	1.01	1.01	1.01	1.01	1.01	1.02	1.02	1.03	1.04	1.07	1.08	1.08	1.07	1.08	1.06	1.05	1.02	1.02	1.00	0.98	0.97	0.94	0.95	0.97	0.96	0.98	0.96	0.95	63
千葉県	1.03	1.05	1.06	1.04	1.03	1.02	1.00	1.01	1.00	0.99	0.97	0.96	0.96	0.95	0.96	0.97	0.97	0.98	0.98	0.98	1.00	1.01	1.01	1.01	1.01	1.00	1.00	1.00	1.00	0.98	1.00	0.98	0.98	0.97	0.97	0.98	0.98	0.98	0.99	0.99	0.97	64
東京都	1.75	1.76	1.77	1.78	1.77	1.77	1.78	1.82	1.82	1.82	1.78	1.76	1.75	1.75	1.76	1.72	1.75	1.81	1.83	1.78	1.74	1.77	1.76	1.75	1.76	1.75	1.75	1.76	1.74	1.72	1.71	1.70	1.71	1.72	1.73	1.74	1.73	1.73	1.74	1.74	1.70	63
神奈川県	0.92	0.91	0.90	0.90	0.91	0.92	0.92	0.92	0.92	0.93	0.91	0.89	0.89	0.90	0.91	0.89	0.91	0.92	0.93	0.92	0.91	0.92	0.92	0.91	0.90	0.90	0.89	0.89	0.88	0.85	0.84	0.83	0.84	0.83	0.83	0.84	0.83	0.84	0.83	0.83	0.83	63
新潟県	1.60	1.57	1.55	1.57	1.57	1.58	1.57	1.57	1.55	1.54	1.50	1.49	1.48	1.46	1.47	1.47	1.45	1.44	1.42	1.45	1.46	1.49	1.48	1.48	1.46	1.46	1.45	1.48	1.43	1.41	1.41	1.40	1.38	1.37	1.37	1.38	1.37	1.37	1.37	1.38	1.39	65
富山県	1.58	1.53	1.50	1.50	1.49	1.46	1.44	1.42	1.42	1.43	1.41	1.40	1.43	1.42	1.43	1.42	1.39	1.37	1.37	1.37	1.36	1.38	1.39	1.39	1.40	1.43	1.44	1.44	1.47	1.48	1.49	1.48	1.49	1.47	1.46	1.48	1.47	1.47	1.46	1.48	1.46	64
石川県	1.66	1.64	1.63	1.66	1.63	1.65	1.60	1.58	1.57	1.56	1.55	1.54	1.59	1.49	1.45	1.46	1.46	1.44	1.48	1.49	1.52	1.57	1.56	1.59	1.62	1.63	1.66	1.65	1.64	1.61	1.59	1.58	1.57	1.54	1.50	1.47	1.51	1.49	1.43	1.42	1.39	70
福井県	1.88	1.81	1.80	1.83	1.84	1.82	1.80	1.77	1.78	1.78	1.77	1.76	1.76	1.77	1.79	1.76	1.74	1.72	1.71	1.74	1.76	1.76	1.74	1.73	1.69	1.70	1.71	1.72	1.71	1.70	1.70	1.70	1.66	1.66	1.67	1.67	1.62	1.58	1.57	1.57	1.60	69
山梨県	1.42	1.41	1.35	1.35	1.33	1.29	1.26	1.25	1.24	1.20	1.23	1.22	1.28	1.26	1.27	1.28	1.27	1.28	1.28	1.29	1.27	1.28	1.28	1.28	1.27	1.28	1.30	1.31	1.31	1.30	1.29	1.28	1.31	1.31	1.32	1.32	1.32	1.34	1.38	1.37	1.37	64
長野県	1.55	1.51	1.50	1.49	1.47	1.46	1.45	1.45	1.43	1.41	1.39	1.37	1.36	1.35	1.35	1.35	1.34	1.32	1.31	1.32	1.31	1.31	1.30	1.29	1.29	1.29	1.30	1.29	1.27	1.27	1.27	1.25	1.26	1.25	1.26	1.25	1.25	1.23	1.24	1.25	1.25	63
岐阜県	1.65	1.64	1.60	1.58	1.59	1.58	1.58	1.58	1.57	1.59	1.56	1.55	1.56	1.58	1.58	1.58	1.57	1.54	1.51	1.52	1.50	1.55	1.53	1.52	1.51	1.48	1.46	1.44	1.44	1.44	1.45	1.44	1.44	1.42	1.42	1.42	1.41	1.41	1.39	1.39	1.46	64
静岡県	1.27	1.26	1.23	1.24	1.26	1.26	1.24	1.22	1.20	1.20	1.20	1.20	1.19	1.19	1.17	1.14	1.12	1.11	1.11	1.13	1.13	1.12	1.10	1.08	1.08	1.08	1.08	1.08	1.07	1.07	1.06	1.06	1.06	1.07	1.07	1.09	1.06	1.06	1.08	1.06	1.09	63
愛知県	1.42	1.39	1.35	1.33	1.33	1.36	1.36	1.36	1.35	1.34	1.34	1.32	1.31	1.29	1.30	1.28	1.28	1.27	1.26	1.26	1.26	1.27	1.29	1.28	1.29	1.29	1.31	1.31	1.29	1.27	1.27	1.26	1.25	1.24	1.23	1.23	1.23	1.22	1.20	1.21	1.23	63
三重県	1.40	1.38	1.34	1.33	1.32	1.31	1.29	1.27	1.28	1.28	1.27	1.25	1.25	1.22	1.21	1.19	1.18	1.17	1.17	1.16	1.15	1.15	1.14	1.13	1.14	1.16	1.18	1.16	1.16	1.14	1.16	1.15	1.18	1.17	1.18	1.19	1.16	1.14	1.16	1.17	1.20	64
滋賀県	1.19	1.17	1.14	1.14	1.12	1.10	1.09	1.08	1.07	1.05	1.03	1.01	1.00	0.98	1.00	1.00	1.00	1.00	0.99	1.00	1.02	1.03	1.01	1.01	1.01	1.03	1.01	1.02	1.02	1.03	1.05	1.04	1.05	1.05	1.07	1.09	1.06	1.04	1.00	1.02	1.06	63
京都府	1.25	1.24	1.21	1.22	1.23	1.23	1.21	1.22	1.22	1.23	1.20	1.17	1.18	1.19	1.20	1.20	1.19	1.18	1.20	1.21	1.24	1.27	1.26	1.27	1.25	1.25	1.28	1.28	1.28	1.27	1.28	1.26	1.25	1.24	1.24	1.25	1.21	1.22	1.21	1.22	1.22	64
大阪府	1.31	1.30	1.30	1.31	1.32	1.32	1.30	1.30	1.29	1.28	1.25	1.23	1.22	1.21	1.22	1.21	1.20	1.19	1.19	1.19	1.20	1.22	1.21	1.22	1.23	1.22	1.23	1.23	1.21	1.21	1.21	1.20	1.19	1.18	1.17	1.16	1.15	1.14	1.12	1.12	1.11	63
兵庫県	1.05	1.01	1.01	1.03	1.02	1.02	1.01	1.01	1.01	1.02	1.02	1.02	1.02	1.01	1.02	1.01	0.99	0.98	1.01	1.02	1.02	1.02	1.01	1.00	0.99	0.99	1.00	0.99	0.99	0.98	0.97	0.96	0.95	0.95	0.95	0.95	0.94	0.94	0.93	0.94	0.94	64
奈良県	1.20	1.22	1.19	1.14	1.15	1.15	1.17	1.17	1.15	1.15	1.15	1.13	1.13	1.15	1.14	1.12	1.12	1.10	1.13	1.14	1.14	1.16	1.17	1.18	1.20	1.19	1.17	1.18	1.18	1.16	1.15	1.14	1.14	1.12	1.10	1.09	1.12	1.15	1.13	1.11	1.13	65
和歌山県	1.15	1.18	1.15	1.16	1.15	1.13	1.11	1.12	1.12	1.12	1.10	1.11	1.13	1.17	1.14	1.14	1.10	1.13	1.12	1.14	1.13	1.12	1.12	1.14	1.14	1.13	1.13	1.14	1.13	1.10	1.10	1.07	1.06	1.05	1.03	1.00	1.00	1.01	1.01	1.00	0.96	65
鳥取県	1.50	1.50	1.47	1.47	1.46	1.47	1.40	1.40	1.38	1.34	1.28	1.27	1.28	1.30	1.28	1.28	1.28	1.27	1.27	1.25	1.28	1.29	1.29	1.32	1.33	1.34	1.33	1.32	1.29	1.27	1.27	1.27	1.28	1.28	1.29	1.27	1.25	1.22	1.25	1.26	1.28	73
島根県	1.68	1.68	1.61	1.60	1.58	1.56	1.53	1.52	1.50	1.48	1.46	1.49	1.48	1.49	1.49	1.45	1.44	1.45	1.43	1.42	1.42	1.43	1.42	1.38	1.38	1.38	1.40	1.41	1.39	1.34	1.38	1.38	1.39	1.33	1.34	1.34	1.34	1.37	1.45	1.51	1.49	71
岡山県	1.58	1.57	1.55	1.52	1.54	1.58	1.55	1.54	1.56	1.56	1.54	1.51	1.50	1.47	1.46	1.44	1.43	1.39	1.42	1.43	1.46	1.45	1.43	1.43	1.45	1.45	1.46	1.46	1.45	1.42	1.40	1.37	1.36	1.34	1.33	1.34	1.31	1.30	1.27	1.29	1.28	65
広島県	1.63	1.55	1.54	1.56	1.56	1.57	1.54	1.53	1.53	1.52	1.51	1.52	1.51	1.50	1.50	1.47	1.44	1.42	1.43	1.42	1.43	1.45	1.43	1.40	1.41	1.42	1.44	1.46	1.43	1.42	1.43	1.41	1.40	1.38	1.38	1.38	1.39	1.38	1.37	1.38	1.36	65
山口県	1.58	1.52	1.49	1.49	1.49	1.49	1.50	1.49	1.50	1.51	1.52	1.52	1.51	1.47	1.46	1.46	1.43	1.43	1.47	1.50	1.47	1.47	1.44	1.42	1.42	1.45	1.45	1.44	1.43	1.40	1.36	1.35	1.33	1.31	1.29	1.29	1.31	1.33	1.31	1.32	1.27	64
徳島県	1.23	1.22	1.21	1.23	1.22	1.21	1.21	1.20	1.19	1.19	1.18	1.18	1.21	1.21	1.19	1.17	1.15	1.14	1.13	1.14	1.13	1.13	1.13	1.15	1.14	1.15	1.16	1.16	1.18	1.17	1.17	1.17	1.18	1.19	1.18	1.19	1.17	1.18	1.20	1.22	1.21	66
香川県	1.54	1.51	1.48	1.44	1.43	1.44	1.44	1.44	1.43	1.41	1.40	1.39	1.39	1.40	1.41	1.42	1.43	1.43	1.43	1.44	1.47	1.48	1.48	1.47	1.49	1.50	1.50	1.50	1.50	1.48	1.48	1.45	1.44	1.42	1.39	1.41	1.43	1.40	1.40	1.39	1.36	66
愛媛県	1.46	1.42	1.41	1.39	1.39	1.38	1.36	1.36	1.36	1.36	1.34	1.34	1.34	1.35	1.39	1.36	1.34	1.33	1.33	1.34	1.36	1.38	1.39	1.38	1.38	1.38	1.38	1.41	1.40	1.40	1.42	1.42	1.41	1.39	1.38	1.41	1.40	1.40	1.41	1.41	1.41	77
高知県	1.24	1.24	1.20	1.19	1.17	1.17	1.16	1.18	1.16	1.16	1.14	1.11	1.09	1.08	1.09	1.09	1.05	1.06	1.10	1.11	1.10	1.13	1.12	1.12	1.13	1.12	1.13	1.12	1.12	1.10	1.09	1.07	1.09	1.08	1.09	1.10	1.11	1.15	1.10	1.15	1.15	71
福岡県	1.26	1.27	1.27	1.26	1.26	1.25	1.22	1.22	1.22	1.23	1.21	1.21	1.21	1.20	1.20	1.20	1.18	1.14	1.14	1.19	1.19	1.20	1.20	1.18	1.19	1.18	1.19	1.17	1.15	1.15	1.15	1.11	1.11	1.09	1.08	1.08	1.06	1.06	1.05	1.05	1.06	65
佐賀県	1.40	1.42	1.38	1.36	1.36	1.37	1.37	1.35	1.35	1.34	1.36	1.32	1.32	1.32	1.32	1.30	1.30	1.28	1.26	1.30	1.29	1.31	1.30	1.30	1.28	1.25	1.26	1.26	1.24	1.25	1.24	1.23	1.21	1.17	1.17	1.19	1.19	1.23	1.22	1.20	1.20	74
長崎県	1.25	1.24	1.23	1.24	1.23	1.22	1.19	1.23	1.23	1.22	1.21	1.20	1.19	1.20	1.20	1.19	1.19	1.19	1.17	1.20	1.18	1.20	1.19	1.18	1.17	1.15	1.15	1.14	1.13	1.13	1.12	1.10	1.08	1.07	1.05	1.05	1.05	1.08	1.06	1.02	0.99	78
熊本県	1.42	1.43	1.39	1.36	1.34	1.34	1.32	1.32	1.30	1.28	1.27	1.28	1.27	1.26	1.24	1.24	1.21	1.23	1.23	1.23	1.24	1.24	1.23	1.20	1.21	1.20	1.20	1.20	1.20	1.18	1.17	1.16	1.14	1.14	1.14	1.14	1.13	1.13	1.14	1.15	1.15	82
大分県	1.42	1.44	1.45	1.44	1.44	1.44	1.43	1.41	1.40	1.42	1.40	1.39	1.38	1.38	1.37	1.34	1.32	1.32	1.33	1.36	1.35	1.37	1.36	1.38	1.36	1.34	1.32	1.33	1.30	1.26	1.25	1.24	1.23	1.21	1.20	1.19	1.14	1.14	1.14	1.14	1.10	81
宮崎県	1.44	1.46	1.45	1.44	1.43	1.43	1.43	1.40	1.34	1.34	1.35	1.34	1.34	1.30	1.30	1.30	1.29	1.28	1.30	1.31	1.30	1.31	1.29	1.29	1.29	1.29	1.29	1.28	1.27	1.25	1.23	1.21	1.20	1.18	1.18	1.15	1.15	1.14	1.14	1.18	1.17	71
鹿児島県	1.34	1.29	1.26	1.21	1.22	1.23	1.21	1.20	1.21	1.20	1.19	1.18	1.19	1.20	1.18	1.18	1.15	1.15	1.14	1.14	1.13	1.13	1.14	1.11	1.09	1.09	1.10	1.09	1.09	1.08	1.07	1.07	1.05	1.03	1.03	1.04	1.05	1.05	1.03	1.02	1.02	73
沖縄県	1.01	1.01	1.01	1.05	1.08	1.08	1.08	1.06	1.06	1.04	1.02	1.02	1.02	1.04	1.04	1.03	1.00	0.96	0.98	0.98	0.98	1.01	1.00	0.99	0.97	0.97	0.96	0.97	0.97	0.98	0.98	0.98	0.98	0.96	0.95	0.94	0.94	0.94	0.95	0.98	0.98	71

低 ← → 高

出所：厚生労働省「職業安定業務統計」　都道府県（受理地）別有効求人倍率（季節調整値）（パートタイムを含む一般）

雇用保険 被保険者数（前年同月比）

	2024年												2025年												2026年					2025年度
	1月	2月	3月	4月	5月	6月	7月	8月	9月	10月	11月	12月	1月	2月	3月	4月	5月	6月	7月	8月	9月	10月	11月	12月	1月	2月	3月	4月	5月	最賃引上げ額
全国	0.5%	0.5%	0.5%	0.6%	0.5%	0.5%	0.5%	0.5%	0.4%	0.5%	0.4%	0.4%	0.4%	0.4%	0.4%	0.6%	0.8%	0.5%	0.4%	0.4%	0.4%	0.5%	0.5%	0.5%	0.5%	0.4%	0.5%	0.4%	0.0%	66
北海道	-0.4%	-0.2%	-0.2%	-0.2%	-0.2%	-0.2%	-0.3%	-0.2%	-0.4%	-0.6%	-0.5%	-0.4%	-0.2%	-0.2%	-0.1%	0.0%	-0.2%	-0.1%	-0.2%	-0.3%	-0.2%	0.0%	-0.1%	0.0%	-0.1%	-0.1%	-0.2%	-0.1%	-0.3%	65
青森県	-1.1%	-1.1%	-1.1%	-1.6%	-1.5%	-1.6%	-1.5%	-1.5%	-1.6%	-1.5%	-1.6%	-1.6%	-1.5%	-1.5%	-1.5%	-1.2%	-1.3%	-1.3%	-1.4%	-1.3%	-1.3%	-1.3%	-1.4%	-1.4%	-1.5%	-1.5%	-1.4%	-1.1%	-1.4%	76
岩手県	-1.0%	-1.2%	-1.2%	-1.6%	-1.5%	-1.5%	-1.5%	-1.6%	-1.5%	-1.4%	-1.5%	-1.5%	-1.5%	-1.3%	-1.3%	-2.0%	-1.9%	-1.9%	-2.1%	-2.0%	-2.0%	-2.0%	-2.0%	-2.1%	-2.2%	-2.2%	-2.1%	-1.9%	-1.7%	79
宮城県	-0.2%	-0.2%	-0.4%	-0.6%	-0.7%	-0.5%	-0.5%	-0.5%	-0.5%	-0.7%	-0.5%	-0.7%	-0.4%	-0.4%	-0.6%	-0.5%	-0.3%	-0.4%	-0.4%	-0.5%	-0.7%	-0.7%	-1.0%	-0.6%	-0.8%	-0.7%	-0.6%	-1.0%	-1.1%	65
秋田県	-1.3%	-1.4%	-1.1%	-1.5%	-1.3%	-1.4%	-1.6%	-1.7%	-1.6%	-1.3%	-1.3%	-1.4%	-1.5%	-1.5%	-1.5%	-0.6%	-0.6%	-0.5%	-0.3%	-0.4%	-0.8%	-1.2%	-1.2%	-1.2%	-1.2%	-1.2%	-1.4%	-2.3%	-2.5%	80
山形県	-0.9%	-0.9%	-1.1%	-1.2%	-1.3%	-1.3%	-1.3%	-1.2%	-1.2%	-1.3%	-1.2%	-1.3%	-1.3%	-1.4%	-1.4%	-1.5%	-1.4%	-1.4%	-1.5%	-1.5%	-1.5%	-1.6%	-1.5%	-1.5%	-1.5%	-1.4%	-1.4%	-1.6%	-1.6%	77
福島県	-1.0%	-0.9%	-1.0%	-1.3%	-1.4%	-1.3%	-1.4%	-1.5%	-1.6%	-1.5%	-1.5%	-1.5%	-1.4%	-1.4%	-1.4%	-0.9%	-1.0%	-1.2%	-1.2%	-1.1%	-1.0%	-1.1%	-1.1%	-1.1%	-1.2%	-1.3%	-1.3%	-1.2%	-1.3%	78
茨城県	0.1%	0.1%	0.1%	0.1%	-0.2%	-0.2%	-0.3%	-0.4%	-0.5%	-0.4%	-0.5%	-0.5%	-0.5%	-0.6%	-0.7%	-1.1%	-1.6%	-1.0%	-0.9%	-0.9%	-0.9%	-0.6%	-0.2%	-0.2%	-0.1%	-0.2%	-0.1%	0.3%	0.6%	69
栃木県	0.3%	0.3%	0.3%	0.2%	-0.3%	-0.7%	0.0%	-0.1%	-0.1%	-0.2%	-0.2%	-0.3%	-0.3%	-0.2%	-0.3%	0.2%	0.4%	0.5%	-0.5%	-0.3%	-0.3%	-0.4%	-0.1%	-0.1%	-0.1%	-0.3%	-0.1%	0.7%	0.2%	64
群馬県	0.5%	0.6%	0.6%	0.5%	0.5%	0.5%	0.3%	0.3%	0.2%	0.2%	0.2%	0.2%	0.1%	0.0%	-0.1%	-0.2%	-0.2%	0.0%	0.0%	-0.1%	-0.1%	-0.2%	-0.3%	-0.3%	-0.2%	-0.2%	-0.2%	-0.5%	-0.2%	78
埼玉県	0.9%	0.9%	0.9%	0.6%	0.8%	0.8%	0.8%	0.7%	0.8%	0.8%	0.8%	0.8%	0.9%	0.8%	0.8%	1.2%	1.1%	0.9%	1.0%	1.0%	1.0%	1.1%	0.9%	0.9%	0.9%	1.0%	1.1%	0.7%	0.5%	63
千葉県	0.9%	1.0%	1.0%	0.5%	0.5%	0.9%	1.1%	1.2%	0.8%	1.2%	1.3%	1.2%	1.1%	1.2%	1.3%	2.6%	2.3%	1.2%	1.0%	0.9%	1.2%	1.0%	1.0%	1.0%	1.1%	1.1%	1.1%	1.3%	1.4%	64
東京都	1.5%	1.5%	1.5%	1.8%	1.7%	1.8%	1.5%	1.5%	1.6%	1.8%	1.6%	1.6%	1.6%	1.6%	1.6%	1.9%	2.8%	1.8%	1.5%	1.5%	1.5%	1.4%	1.5%	1.6%	1.5%	1.5%	1.6%	1.5%	0.3%	63
神奈川県	1.2%	1.3%	1.2%	1.4%	1.4%	1.7%	1.8%	1.8%	1.7%	2.0%	1.8%	1.7%	1.7%	1.6%	1.5%	0.9%	1.1%	1.3%	1.2%	1.1%	1.1%	1.1%	1.1%	1.2%	1.2%	1.1%	1.1%	0.9%	0.1%	63
新潟県	-0.7%	-0.7%	-0.6%	-1.0%	-1.1%	-0.9%	-0.9%	-0.9%	-0.9%	-1.1%	-1.1%	-1.1%	-1.1%	-1.6%	-1.7%	-1.8%	-1.9%	-1.9%	-1.9%	-1.8%	-1.7%	-1.6%	-1.5%	-1.4%	-1.5%	-1.2%	-1.0%	-1.0%	-0.9%	65
富山県	-0.5%	-0.3%	-0.3%	0.3%	-0.3%	-0.4%	-0.4%	-0.4%	-0.3%	-0.4%	-0.5%	-0.4%	-0.5%	-0.7%	-0.7%	-0.3%	-0.4%	-0.4%	-0.3%	-0.3%	-0.3%	-0.1%	-0.1%	-0.1%	0.0%	-0.1%	-0.1%	-1.4%	-0.7%	64
石川県	0.6%	0.1%	0.4%	1.2%	0.9%	0.1%	0.0%	0.1%	0.0%	0.0%	0.0%	-0.1%	0.0%	0.6%	0.7%	0.5%	0.5%	0.5%	0.7%	0.6%	0.7%	0.7%	0.6%	0.7%	0.6%	0.4%	0.4%	-0.2%	-0.2%	70
福井県	-0.2%	-0.1%	-0.2%	0.2%	0.3%	0.1%	0.2%	0.2%	0.1%	0.2%	-0.1%	-0.1%	-0.2%	-0.3%	-0.2%	-0.3%	-0.9%	-0.8%	-0.9%	-0.9%	-1.0%	-1.0%	-0.7%	-0.6%	-0.7%	-0.7%	-0.7%	-0.7%	-0.4%	69
山梨県	-0.1%	0.0%	0.1%	0.1%	0.5%	0.5%	0.4%	0.5%	0.5%	0.4%	0.4%	0.4%	0.3%	0.4%	0.3%	0.3%	0.2%	0.3%	0.2%	0.3%	0.3%	0.4%	0.4%	0.3%	0.4%	0.3%	0.4%	0.5%	0.5%	64
長野県	0.1%	0.2%	0.2%	-0.4%	-0.2%	0.0%	0.1%	0.0%	-0.1%	-0.1%	-0.2%	-0.1%	-0.1%	-0.1%	-0.1%	0.0%	-0.1%	-0.3%	-0.4%	-0.4%	-0.6%	-0.3%	-0.3%	-0.4%	-0.4%	-0.4%	-0.4%	-0.7%	-0.8%	63
岐阜県	-0.3%	-0.4%	-0.4%	-0.1%	-0.4%	-0.6%	-0.5%	-0.5%	-0.5%	-0.7%	-0.7%	-0.8%	-0.6%	-0.6%	-0.7%	-0.8%	-0.6%	-0.4%	-0.5%	-0.5%	-0.5%	-0.4%	-0.5%	-0.5%	-0.6%	-0.4%	-0.4%	-0.3%	-0.4%	64
静岡県	0.0%	0.0%	0.0%	-0.7%	-0.3%	-0.2%	-0.2%	-0.2%	-0.2%	-0.2%	-0.3%	-0.3%	-0.3%	-0.3%	-0.2%	0.5%	0.1%	-0.1%	-0.1%	-0.1%	-0.2%	0.0%	0.0%	0.1%	0.1%	0.1%	0.1%	0.0%	0.0%	63
愛知県	0.6%	0.5%	0.6%	1.3%	1.0%	0.7%	0.8%	0.6%	0.5%	0.6%	0.6%	0.6%	0.6%	0.8%	0.8%	0.7%	0.8%	0.8%	0.8%	0.9%	0.9%	1.0%	1.0%	0.9%	1.0%	0.9%	0.8%	0.9%	0.9%	63
三重県	-0.1%	0.1%	0.1%	0.2%	-0.1%	-0.2%	-0.2%	-0.3%	-0.4%	-0.6%	-0.6%	-0.6%	-0.6%	-0.5%	-0.5%	-0.5%	-0.5%	-0.4%	-0.4%	-0.3%	-0.1%	0.0%	0.1%	0.1%	0.1%	0.0%	0.1%	-0.3%	0.2%	64
滋賀県	-0.3%	-0.5%	-0.5%	-0.7%	-0.6%	-0.3%	-0.3%	-0.4%	-0.5%	-0.5%	-0.4%	-0.5%	-0.3%	-0.2%	-0.1%	-0.2%	0.1%	-0.1%	0.1%	0.3%	0.3%	0.4%	0.4%	0.4%	0.1%	0.0%	0.1%	-1.0%	-1.2%	63
京都府	0.0%	0.0%	0.0%	0.1%	0.1%	0.1%	0.1%	0.1%	-0.2%	0.0%	0.2%	0.2%	0.3%	0.2%	0.1%	-0.5%	0.1%	-0.1%	0.1%	0.2%	0.6%	0.5%	0.6%	0.7%	0.8%	0.8%	0.9%	1.8%	0.8%	64
大阪府	0.5%	0.5%	0.6%	0.8%	0.7%	0.6%	0.8%	0.7%	0.7%	0.6%	0.6%	0.6%	0.7%	0.7%	0.8%	0.7%	1.0%	1.1%	1.1%	1.1%	1.1%	1.3%	1.2%	1.3%	1.1%	1.3%	1.2%	1.4%	0.8%	63
兵庫県	0.1%	0.1%	0.1%	-0.3%	-0.4%	-0.1%	0.0%	0.1%	-0.1%	0.0%	-0.3%	-0.2%	-0.2%	-0.2%	-0.2%	-0.3%	-0.4%	0.3%	0.0%	0.0%	-0.3%	-0.4%	-0.6%	0.0%	-0.2%	-0.3%	0.1%	0.0%	-0.2%	64
奈良県	0.3%	0.3%	0.5%	0.5%	0.5%	0.4%	0.4%	0.5%	0.5%	0.4%	0.3%	0.3%	0.2%	0.2%	0.1%	0.3%	0.0%	0.1%	0.0%	0.0%	0.0%	0.1%	0.1%	0.0%	0.0%	-0.2%	-0.3%	-0.3%	-0.3%	65
和歌山県	-0.4%	-0.4%	-0.4%	-0.4%	-0.5%	-0.8%	-0.7%	-0.7%	-0.7%	-0.8%	-0.9%	-0.9%	-0.9%	-0.9%	-0.9%	-1.0%	-1.0%	-1.0%	-1.1%	-1.0%	-1.0%	-1.0%	-1.0%	-1.0%	-1.1%	-1.1%	-1.1%	-1.3%	-1.5%	65
鳥取県	-0.5%	-0.4%	-0.4%	-1.4%	-0.9%	-1.2%	-1.0%	-1.0%	-1.0%	-1.0%	-1.1%	-1.0%	-1.1%	-1.3%	-1.1%	-0.9%	-1.5%	-0.9%	-1.2%	-1.2%	-1.2%	-1.1%	-0.9%	-1.0%	-0.9%	-1.0%	-1.1%	-0.5%	-0.4%	73
島根県	-0.6%	-0.6%	-0.5%	-0.7%	-0.5%	-0.5%	-0.7%	-0.6%	-0.7%	-0.7%	-0.7%	-1.0%	-1.1%	-1.1%	-1.1%	-1.2%	-1.0%	-1.0%	-1.0%	-1.0%	-0.9%	-1.0%	-1.1%	-1.1%	-1.0%	-1.1%	-0.9%	-0.4%	-0.9%	71
岡山県	0.5%	0.4%	0.4%	1.0%	0.2%	0.2%	0.0%	-0.1%	-0.1%	-0.2%	-0.3%	-0.4%	-0.3%	-0.3%	-0.3%	-0.4%	-0.4%	-0.3%	-0.3%	-0.3%	-0.3%	-0.2%	-0.3%	-0.3%	-0.5%	-0.6%	-0.6%	-1.5%	-0.8%	65
広島県	-0.8%	-0.9%	-0.4%	0.0%	-0.5%	-0.5%	-0.5%	-0.5%	-0.6%	-0.8%	-0.8%	-0.5%	-0.5%	-0.5%	-0.9%	-1.1%	-0.6%	-0.6%	-0.5%	-0.5%	-0.4%	-0.3%	-0.3%	-0.3%	-0.3%	-0.6%	-0.7%	-0.7%	-0.7%	65
山口県	-0.2%	-0.2%	-0.3%	-1.0%	-0.6%	-0.4%	-0.4%	-0.4%	-0.5%	-0.5%	-0.6%	-0.9%	-0.9%	-1.0%	-1.0%	-0.7%	-0.8%	-1.1%	-1.2%	-1.2%	-1.3%	-1.2%	-1.2%	-1.1%	-1.1%	-1.1%	-1.0%	-1.6%	-1.9%	64
徳島県	0.0%	-0.1%	0.1%	-0.6%	-0.3%	-0.2%	-0.1%	-0.3%	-0.4%	-0.4%	-0.5%	-0.6%	-0.6%	-0.5%	-0.7%	-0.3%	-0.7%	-0.8%	-0.9%	-0.8%	-0.8%	-0.7%	-0.6%	-0.6%	-0.8%	-0.9%	-1.0%	-1.4%	-1.2%	66
香川県	0.2%	0.1%	0.0%	0.0%	0.1%	0.3%	0.2%	0.3%	0.3%	0.3%	0.3%	0.1%	0.1%	0.1%	0.1%	-0.1%	0.1%	0.0%	0.0%	0.1%	0.2%	0.1%	0.0%	0.0%	-0.1%	-0.1%	-0.2%	-0.6%	-0.5%	66
愛媛県	-0.3%	-0.2%	-1.5%	-1.2%	-1.7%	-1.7%	-1.8%	-1.8%	-1.9%	-2.0%	-2.1%	-2.1%	-2.0%	-2.1%	-0.9%	-0.8%	-0.9%	-1.1%	-1.1%	-1.2%	-0.9%	-0.8%	-0.7%	-0.9%	-1.1%	-1.0%	-0.9%	-1.9%	-1.6%	77
高知県	-0.4%	-0.4%	-0.5%	-1.1%	-0.8%	-0.8%	-0.8%	-0.8%	-1.1%	-1.2%	-1.4%	-1.4%	-1.3%	-1.3%	-1.2%	-0.9%	-1.2%	-1.1%	-1.2%	-1.4%	-1.3%	-1.3%	-1.2%	-1.4%	-1.4%	-1.5%	-1.6%	-1.8%	-1.6%	71
福岡県	0.4%	0.5%	0.4%	0.6%	0.3%	0.3%	0.3%	0.3%	0.3%	0.2%	0.1%	0.0%	0.0%	0.1%	0.1%	0.4%	0.2%	0.4%	0.5%	0.4%	0.3%	0.4%	0.2%	0.1%	0.0%	0.0%	-0.1%	-0.3%	-0.2%	65
佐賀県	0.3%	0.2%	0.3%	0.2%	0.1%	0.0%	0.1%	0.1%	0.1%	0.1%	0.0%	0.0%	0.1%	0.0%	-0.1%	0.0%	-0.1%	-0.1%	-0.1%	0.0%	-0.1%	-0.1%	-0.3%	-0.3%	-0.5%	-0.5%	-0.5%	-0.6%	-0.7%	74
長崎県	-0.1%	-0.2%	-0.2%	-0.7%	-0.2%	-0.3%	-0.3%	-0.5%	-0.8%	-0.7%	-0.8%	-0.8%	-0.9%	-0.8%	-1.0%	-1.0%	-0.9%	-0.7%	-0.9%	-0.9%	-0.6%	-0.7%	-0.8%	-0.9%	-0.9%	-1.2%	-1.0%	-0.5%	-1.3%	78
熊本県	0.4%	0.3%	0.3%	0.5%	0.0%	0.0%	0.1%	0.0%	0.3%	0.2%	0.3%	0.3%	0.3%	0.3%	0.3%	0.2%	0.5%	0.5%	0.3%	0.3%	0.0%	-0.1%	-0.3%	-0.3%	-0.6%	-0.5%	-0.6%	-1.1%	-0.2%	82
大分県	-0.2%	-0.3%	-0.2%	0.4%	-0.3%	-0.2%	-0.4%	-0.4%	-0.4%	-0.6%	-0.6%	-0.6%	-0.5%	-0.4%	-0.5%	-1.3%	-0.6%	-0.7%	-0.6%	-0.7%	-0.7%	-0.6%	-0.8%	-0.8%	-1.0%	-1.2%	-1.2%	-1.8%	-1.5%	81
宮崎県	-0.1%	0.0%	0.0%	0.0%	-0.2%	-0.2%	-0.2%	-0.3%	-0.4%	-0.4%	-0.6%	-0.6%	-0.6%	-0.6%	-0.7%	-0.8%	-0.9%	-0.9%	-1.1%	-1.2%	-1.1%	-1.0%	-1.0%	-1.0%	-1.0%	-1.1%	-1.1%	-0.1%	-1.1%	71
鹿児島県	-0.4%	-0.4%	-0.3%	-0.1%	-0.3%	-0.5%	-0.5%	-0.6%	-0.5%	-0.5%	-0.6%	-0.7%	-0.8%	-0.7%	-0.8%	-0.7%	-0.6%	-0.7%	-0.8%	-0.7%	-0.7%	-0.6%	-1.1%	-1.1%	-1.0%	-1.0%	-1.0%	-1.2%	-1.9%	73
沖縄県	0.4%	0.5%	0.5%	0.7%	0.8%	0.9%	0.9%	0.8%	0.8%	0.7%	0.6%	0.6%	0.6%	0.6%	0.7%	0.5%	0.4%	0.3%	0.4%	0.4%	0.4%	0.6%	0.4%	0.5%	0.4%	0.4%	0.4%	1.3%	0.8%	71

469

出所：厚生労働省「雇用保険事業統計」　都道府県労働局別適用状況　月末被保険者数を基に集計

低 ←　→ 高

雇用保険 事業主都合資格喪失者数（前年同月比）

	2024年												2025年												2026年					2025年度
	1月	2月	3月	4月	5月	6月	7月	8月	9月	10月	11月	12月	1月	2月	3月	4月	5月	6月	7月	8月	9月	10月	11月	12月	1月	2月	3月	4月	5月	最賃引上げ額
全国計	4.4%	9.8%	-6.3%	1.7%	4.9%	1.0%	7.1%	-1.4%	-3.6%	12.0%	2.2%	26.4%	9.9%	-6.7%	1.9%	4.5%	-3.4%	-0.9%	0.7%	-4.2%	1.8%	-10.4%	-15.2%	-22.8%	9.1%	4.9%	12.0%	4.6%	2.6%	66
北海道	-5.0%	-15.3%	-25.9%	9.3%	9.2%	41.8%	32.8%	18.8%	20.8%	-6.9%	20.5%	-7.1%	3.1%	24.0%	3.5%	-14.4%	-11.8%	-32.4%	-16.9%	-7.3%	-34.6%	-18.3%	-27.1%	-12.8%	9.5%	-15.2%	-7.5%	2.9%	-23.9%	65
青森県	6.4%	-18.9%	71.0%	26.8%	64.2%	23.2%	-0.9%	-44.3%	5.3%	-55.8%	-15.0%	0.2%	-19.0%	8.5%	-25.6%	-8.2%	-53.3%	-6.5%	-8.5%	91.9%	-1.4%	-24.7%	0.6%	-3.0%	0.8%	-13.6%	-3.0%	-19.0%	26.9%	76
岩手県	29.3%	5.2%	-38.2%	-12.6%	4.1%	-20.2%	11.7%	-31.9%	-8.6%	-19.3%	78.5%	12.7%	-25.5%	-21.2%	24.5%	-0.1%	-3.9%	34.4%	34.5%	39.5%	30.7%	-50.4%	-51.5%	13.4%	-5.8%	-8.7%	-16.8%	40.5%	53.2%	79
宮城県	9.7%	15.3%	-7.4%	-9.0%	1.5%	4.7%	21.6%	20.7%	-12.1%	39.7%	-17.7%	35.6%	-8.5%	-1.4%	108.2%	21.1%	-6.8%	1.3%	-20.7%	-16.8%	37.3%	-22.8%	-11.6%	-27.6%	5.0%	-10.5%	-45.5%	-3.0%	-3.4%	65
秋田県	62.1%	13.0%	-8.9%	18.5%	64.7%	-2.3%	72.0%	114.0%	-35.6%	42.5%	-13.6%	116.1%	3.5%	95.4%	49.0%	-2.2%	-20.4%	-31.5%	-29.8%	27.5%	22.1%	-3.8%	-25.7%	-15.1%	-9.5%	-52.6%	-47.1%	-26.6%	-32.5%	80
山形県	14.7%	41.5%	63.6%	-9.9%	31.3%	-12.0%	23.1%	-3.7%	11.5%	1.3%	-2.2%	135.4%	92.2%	185.6%	57.0%	10.8%	-4.0%	7.5%	-16.8%	3.8%	-28.8%	-7.0%	-14.9%	-50.5%	-10.5%	-60.3%	14.7%	28.0%	24.4%	77
福島県	-10.1%	50.2%	46.3%	19.8%	3.6%	-27.7%	51.8%	34.5%	18.0%	-5.6%	-11.5%	-23.3%	-18.2%	-8.0%	-29.9%	-14.4%	-24.1%	9.7%	-6.7%	-25.2%	-32.6%	-34.5%	-45.2%	0.3%	60.6%	8.1%	7.6%	37.1%	-10.4%	78
茨城県	24.0%	1.9%	11.0%	-0.8%	7.5%	0.7%	1.5%	-8.8%	-34.3%	-33.7%	-22.6%	4.3%	7.7%	-1.9%	-13.9%	2.5%	-22.9%	7.0%	-19.6%	-24.5%	18.9%	-16.7%	0.3%	-20.2%	-31.4%	-1.7%	21.1%	1.9%	36.9%	69
栃木県	45.3%	6.3%	9.7%	7.7%	44.7%	1.4%	46.4%	-8.7%	8.4%	12.9%	16.9%	-3.3%	-14.5%	-26.0%	-20.4%	0.3%	19.1%	-3.7%	-31.9%	-4.2%	-40.5%	20.5%	-36.7%	20.4%	34.3%	7.1%	1.1%	10.8%	-43.5%	64
群馬県	-23.8%	18.9%	-27.1%	-3.0%	-5.1%	0.7%	24.1%	-1.0%	-17.7%	-10.3%	9.3%	0.2%	43.8%	47.7%	23.2%	-20.3%	-2.8%	60.4%	32.2%	16.8%	49.8%	21.6%	17.5%	-9.5%	8.3%	-40.4%	2.8%	-2.8%	-13.0%	78
埼玉県	-1.3%	-4.1%	33.3%	-15.0%	8.4%	-18.6%	11.3%	0.4%	-12.5%	21.3%	-9.8%	-35.2%	19.1%	33.8%	-26.3%	8.7%	10.5%	6.6%	-21.5%	-5.6%	-4.3%	-28.2%	-18.1%	13.2%	-20.3%	-31.2%	16.6%	-0.8%	4.3%	63
千葉県	16.6%	-10.6%	-1.2%	-1.0%	-12.8%	8.2%	-33.6%	-26.8%	10.5%	4.3%	24.7%	11.7%	12.6%	4.1%	28.6%	32.8%	22.3%	-20.7%	17.4%	15.9%	-8.6%	43.6%	-18.5%	-1.2%	-6.7%	18.7%	-12.2%	-12.2%	-21.8%	64
東京都	1.0%	23.4%	-16.1%	6.2%	-5.0%	-6.9%	0.4%	1.6%	-8.2%	12.6%	-6.7%	49.5%	5.6%	-29.3%	6.7%	13.1%	15.3%	7.1%	-1.4%	-9.4%	-3.0%	-4.7%	-9.6%	-39.7%	2.1%	36.4%	22.0%	-5.1%	7.3%	63
神奈川県	-2.1%	6.5%	4.7%	-6.8%	-11.9%	-8.5%	-20.9%	-11.2%	8.1%	0.4%	61.5%	109.8%	3.8%	-11.3%	4.8%	15.6%	-2.3%	27.1%	18.6%	-0.1%	14.1%	3.9%	-54.8%	-61.8%	12.9%	44.2%	28.0%	26.8%	4.6%	63
新潟県	-13.4%	-1.7%	5.3%	14.9%	1.8%	18.5%	22.1%	-26.2%	2.8%	-38.2%	-22.7%	-10.8%	-19.2%	51.8%	-6.3%	23.5%	2.4%	29.7%	112.6%	8.9%	-26.3%	12.2%	2.6%	29.6%	28.6%	33.2%	28.4%	-11.4%	-30.6%	65
富山県	-30.8%	-17.8%	7.6%	14.7%	-22.4%	-21.1%	-0.9%	27.0%	-23.7%	72.5%	64.9%	34.6%	27.8%	-17.5%	-1.1%	-16.1%	-1.5%	57.6%	5.4%	-58.9%	12.9%	-29.4%	-28.4%	-47.4%	5.9%	4.4%	-4.4%	-6.1%	-25.1%	64
石川県	-40.0%	11.2%	-21.5%	-5.3%	13.7%	-19.2%	-35.5%	-10.9%	17.0%	14.0%	-47.7%	20.8%	85.3%	13.0%	49.7%	11.7%	-24.6%	71.8%	77.9%	-6.7%	9.5%	95.0%	64.6%	-11.1%	21.3%	-3.1%	-3.5%	23.7%	5.3%	70
福井県	27.1%	-40.8%	-2.2%	-6.2%	54.2%	-18.8%	-48.9%	-7.6%	-31.8%	-17.0%	-11.1%	4.9%	12.0%	29.0%	13.2%	-9.1%	-42.7%	-25.8%	5.9%	16.4%	42.6%	47.4%	32.3%	-32.8%	36.6%	63.6%	18.8%	-1.5%	-17.5%	69
山梨県	37.2%	-24.4%	-38.6%	-26.6%	-15.2%	-8.3%	34.6%	-38.2%	-32.0%	-21.6%	-37.6%	-2.7%	-16.5%	8.9%	28.8%	-20.4%	-15.4%	-9.1%	10.1%	-31.5%	-17.4%	4.6%	26.9%	32.7%	44.6%	0.7%	-42.6%	7.6%	29.5%	64
長野県	7.4%	62.5%	-14.2%	7.0%	22.3%	-20.6%	8.5%	4.5%	27.5%	42.3%	-15.3%	26.6%	-2.3%	-16.7%	7.2%	-14.0%	3.5%	9.1%	-2.6%	-13.6%	-21.6%	-37.7%	-19.2%	20.2%	-27.0%	-4.0%	-16.2%	31.2%	-14.5%	63
岐阜県	13.0%	13.8%	-25.3%	-5.4%	3.2%	23.0%	-16.1%	18.0%	-27.7%	-7.4%	6.7%	6.2%	14.2%	-15.8%	-18.1%	1.3%	-21.5%	-13.6%	1.8%	-25.6%	91.8%	14.6%	-12.0%	41.2%	41.4%	-21.3%	9.6%	9.1%	-11.7%	64
静岡県	-11.7%	11.1%	-5.5%	16.2%	31.0%	14.9%	23.4%	-0.3%	-9.1%	85.7%	-2.0%	-15.1%	108.2%	0.7%	-1.3%	8.8%	-12.6%	-10.1%	29.4%	15.4%	9.5%	-30.7%	7.7%	11.5%	-46.8%	-18.3%	13.3%	13.0%	-19.0%	63
愛知県	12.1%	44.6%	-2.6%	-8.4%	10.4%	26.2%	1.8%	4.4%	29.2%	31.0%	26.1%	25.6%	19.1%	-16.7%	-14.4%	13.4%	-22.5%	-26.5%	8.4%	-17.0%	-2.3%	-13.5%	-29.2%	-23.1%	-1.7%	-18.5%	35.8%	-2.3%	-14.5%	63
三重県	-15.4%	10.3%	-0.8%	26.5%	13.1%	63.0%	22.5%	-7.4%	10.3%	24.3%	35.6%	23.9%	27.3%	-22.5%	-16.4%	-16.9%	13.1%	-38.8%	-4.7%	27.3%	-3.7%	-43.2%	-20.3%	-24.7%	71.9%	6.0%	13.0%	13.8%	-30.4%	64
滋賀県	39.1%	81.2%	-8.7%	0.2%	-30.0%	-25.4%	58.1%	59.2%	3.2%	-12.8%	-15.0%	-11.5%	-4.5%	-39.3%	20.8%	11.3%	15.2%	54.3%	-45.4%	-53.9%	-14.0%	24.2%	-0.5%	8.0%	254.5%	51.3%	13.6%	-5.7%	-10.5%	63
京都府	-18.9%	19.0%	-23.2%	8.3%	11.0%	-28.6%	159.5%	-22.9%	5.7%	-20.6%	29.1%	-5.5%	8.5%	-2.5%	5.3%	21.9%	-13.9%	40.4%	-38.3%	8.7%	5.6%	17.8%	-20.6%	-10.0%	69.6%	-1.5%	13.4%	-13.1%	-22.7%	64
大阪府	9.1%	-13.6%	-24.3%	0.5%	39.9%	5.2%	7.0%	-0.9%	-7.0%	51.0%	-20.9%	59.1%	15.8%	1.5%	12.2%	-5.4%	-22.8%	-16.7%	-6.1%	1.8%	11.1%	-29.1%	1.8%	-37.4%	33.5%	0.7%	8.1%	12.7%	71.3%	63
兵庫県	11.6%	-4.5%	2.0%	20.7%	9.0%	5.3%	-18.9%	21.2%	-8.1%	3.7%	7.7%	-8.9%	8.2%	-17.0%	-13.3%	-13.1%	-2.5%	-14.8%	-7.5%	-23.3%	9.4%	-2.6%	-7.7%	-3.0%	0.9%	-7.3%	100.6%	18.1%	-16.1%	64
奈良県	79.6%	-3.6%	-15.5%	12.8%	9.3%	-12.2%	-18.0%	36.4%	-14.5%	60.3%	-12.9%	-29.3%	-3.2%	45.1%	3.4%	3.7%	6.4%	28.5%	133.3%	-24.0%	-4.3%	-44.8%	-7.4%	2.0%	43.0%	4.1%	45.0%	9.2%	-20.8%	65
和歌山県	5.3%	53.8%	13.5%	-21.6%	15.1%	-3.7%	29.6%	22.6%	10.6%	-25.8%	21.1%	95.1%	-3.3%	-27.7%	-18.6%	26.7%	28.0%	-9.4%	-2.4%	5.5%	37.6%	42.4%	3.8%	-15.4%	29.9%	-40.3%	63.9%	-7.9%	-5.8%	65
鳥取県	-18.2%	172.3%	-6.3%	-16.7%	27.9%	-13.5%	79.0%	8.2%	-7.8%	-51.9%	-59.0%	-32.2%	106.7%	-42.2%	-8.6%	10.4%	10.5%	17.8%	-23.4%	-4.8%	96.8%	24.2%	-16.3%	73.2%	-34.4%	58.1%	-14.6%	42.6%	-30.6%	73
島根県	-33.7%	24.4%	10.4%	-12.8%	-11.7%	-28.4%	78.3%	2.9%	-37.9%	-10.9%	-12.6%	17.6%	92.1%	-39.9%	-50.9%	38.6%	20.7%	40.6%	-6.3%	-7.4%	42.9%	-28.1%	38.1%	-41.0%	-46.1%	29.5%	-34.6%	-33.3%	-24.0%	71
岡山県	-6.5%	-16.4%	21.0%	-1.7%	-13.1%	28.2%	70.3%	-15.2%	7.9%	-9.2%	1.5%	50.4%	6.7%	26.8%	21.1%	-20.5%	-27.3%	-30.1%	-39.5%	4.9%	33.0%	81.2%	-5.2%	-16.8%	49.0%	14.4%	-13.7%	43.3%	11.9%	65
広島県	36.3%	-32.0%	19.9%	-13.2%	-42.5%	-4.5%	12.5%	-34.8%	-21.7%	-15.8%	-26.0%	35.4%	-20.1%	11.0%	-26.3%	14.0%	43.4%	-0.7%	-23.7%	40.9%	4.1%	-15.3%	-11.3%	-29.1%	20.6%	-15.8%	20.1%	10.2%	-29.1%	65
山口県	26.1%	-20.3%	-0.3%	36.2%	0.0%	35.2%	1.6%	-18.5%	-22.0%	-30.8%	-4.5%	10.5%	37.2%	28.9%	2.3%	-32.9%	-1.7%	-1.6%	63.6%	22.0%	28.1%	38.7%	-0.4%	13.5%	-18.2%	29.2%	-43.7%	15.4%	0.4%	64
徳島県	47.8%	6.2%	-15.5%	46.5%	-29.3%	-16.2%	2.1%	111.5%	1.0%	23.7%	59.8%	-36.0%	-43.0%	-13.3%	-4.4%	-12.7%	33.0%	-18.7%	45.8%	-44.6%	-47.4%	10.2%	-22.6%	84.8%	28.0%	32.7%	61.5%	37.0%	-17.0%	66
香川県	12.6%	-2.6%	-31.3%	-7.4%	7.0%	-50.4%	5.6%	-31.6%	-0.6%	25.0%	28.6%	47.2%	-13.5%	-43.4%	36.6%	-8.6%	-11.2%	34.1%	-11.1%	-18.4%	6.4%	-38.6%	-37.8%	-12.3%	10.3%	9.6%	41.0%	19.6%	17.8%	66
愛媛県	-10.4%	42.2%	-0.4%	-3.4%	85.6%	-29.2%	-12.0%	-4.8%	-33.7%	115.0%	39.8%	23.4%	18.6%	-24.4%	-2.4%	36.3%	20.7%	83.3%	106.8%	2.7%	38.0%	-34.3%	-51.5%	-20.4%	-0.5%	2.3%	-4.5%	-9.3%	-31.4%	77
高知県	-10.1%	0.0%	43.3%	16.7%	-1.9%	15.0%	60.7%	-38.9%	25.6%	24.8%	55.8%	12.5%	54.1%	26.6%	-21.5%	5.8%	-35.1%	6.8%	-16.3%	-12.4%	4.9%	7.0%	-31.8%	-22.2%	23.9%	-4.5%	15.6%	30.4%	-13.7%	71
福岡県	-0.5%	17.8%	22.6%	4.3%	10.2%	14.4%	13.9%	-2.8%	3.8%	46.9%	-2.3%	31.5%	9.1%	-12.2%	-10.3%	-6.4%	-11.8%	-10.1%	-3.5%	5.2%	-3.6%	-33.6%	2.7%	3.3%	1.6%	18.3%	9.1%	28.6%	21.7%	65
佐賀県	-3.1%	-40.5%	-7.8%	-12.7%	-30.1%	42.2%	18.3%	1.9%	1.7%	67.0%	-16.2%	28.7%	104.8%	96.0%	34.8%	-21.0%	4.6%	-27.8%	8.8%	9.5%	62.3%	-6.3%	35.2%	-6.3%	-22.9%	11.6%	-23.7%	-5.9%	-8.8%	74
長崎県	26.1%	-16.0%	4.1%	5.5%	24.4%	-2.6%	-3.2%	-24.0%	4.9%	-13.0%	12.0%	-24.2%	35.0%	7.7%	33.1%	10.8%	-6.5%	37.1%	53.9%	40.1%	-20.0%	10.4%	-2.0%	30.8%	-12.4%	24.1%	-36.8%	2.2%	-1.9%	78
熊本県	46.8%	3.8%	10.6%	-22.8%	-3.9%	38.5%	13.8%	-28.5%	-9.1%	49.7%	31.4%	-17.6%	-25.2%	25.8%	-13.2%	24.1%	-37.1%	-23.5%	4.1%	4.2%	9.4%	-13.6%	-13.3%	13.4%	36.9%	-16.2%	64.9%	-21.3%	22.0%	82
大分県	0.0%	47.4%	15.4%	12.4%	0.5%	-35.9%	9.0%	-26.8%	-30.9%	-30.4%	18.8%	89.3%	33.5%	-47.7%	4.6%	-12.8%	1.5%	43.9%	11.8%	29.8%	-4.0%	98.1%	-7.5%	-33.3%	67.1%	234.8%	-7.3%	14.8%	36.7%	81
宮崎県	-10.7%	19.1%	-35.2%	-24.5%	-16.7%	55.5%	0.0%	13.2%	6.4%	-0.7%	48.6%	-3.8%	36.5%	27.2%	44.2%	32.5%	-19.0%	1.6%	102.0%	52.3%	-15.3%	-2.2%	-24.6%	9.0%	0.0%	-13.6%	-7.7%	34.9%	77.8%	71
鹿児島県	48.1%	65.7%	2.5%	6.9%	45.6%	-34.7%	11.2%	-13.7%	5.0%	-14.1%	7.2%	-1.6%	-25.8%	16.4%	-27.0%	-27.0%	-13.7%	51.7%	21.4%	28.3%	-16.8%	19.5%	0.0%	16.7%	-3.1%	-49.4%	28.4%	24.1%	-8.2%	73
沖縄県	10.7%	55.1%	3.0%	-13.2%	-3.8%	-8.9%	-29.1%	21.0%	-9.5%	20.7%	18.1%	-23.0%	-5.9%	-19.4%	9.4%	29.3%	13.9%	-6.1%	52.6%	-22.7%	46.0%	-24.9%	-11.8%	69.6%	51.8%	-26.4%	-1.9%	-9.8%	1.1%	71

470

出所：厚生労働省「雇用保険事業統計」　都道府県労働局別適用状況　資格喪失者数うち事業主都合

低 ←　→ 高

雇用保険 適用事業所数（前年同月比）

	2024年												2025年												2026年					2025年度
	1月	2月	3月	4月	5月	6月	7月	8月	9月	10月	11月	12月	1月	2月	3月	4月	5月	6月	7月	8月	9月	10月	11月	12月	1月	2月	3月	4月	5月	最賃引上げ額
全国計	0.2%	0.2%	0.1%	0.1%	0.1%	0.1%	0.1%	0.1%	0.1%	0.1%	0.2%	0.2%	0.2%	0.1%	0.2%	0.1%	0.1%	0.1%	0.1%	0.1%	0.0%	0.0%	0.1%	0.1%	0.1%	0.2%	0.2%	0.3%	0.3%	66
北海道	0.1%	0.0%	-0.1%	-0.1%	0.0%	0.0%	0.1%	0.0%	-0.5%	-0.5%	-0.5%	-0.5%	-0.6%	-0.6%	-0.6%	-0.6%	-0.7%	-0.8%	-0.8%	-0.8%	-0.6%	-0.6%	-0.6%	-0.6%	-0.6%	-0.6%	-0.6%	-0.6%	-0.6%	65
青森県	-1.0%	-1.0%	-1.0%	-1.1%	-1.2%	-1.2%	-1.1%	-1.1%	-0.9%	-0.9%	-0.7%	-0.8%	-0.8%	-0.7%	-0.7%	-0.6%	-0.7%	-0.8%	-0.8%	-0.9%	-1.3%	-1.3%	-1.4%	-1.4%	-1.4%	-1.4%	-1.5%	-1.5%	-1.5%	76
岩手県	-0.7%	-0.7%	-0.6%	-0.7%	-0.5%	-0.5%	-0.5%	-0.6%	-0.6%	-0.6%	-0.8%	-1.0%	-1.1%	-1.0%	-1.0%	-1.0%	-1.2%	-1.4%	-1.4%	-1.3%	-1.5%	-1.5%	-1.5%	-1.3%	-1.3%	-1.5%	-1.6%	-1.5%	-1.5%	79
宮城県	-0.4%	-0.4%	-0.8%	-0.9%	-0.9%	-1.0%	-0.9%	-1.0%	-1.1%	-1.2%	-1.2%	-1.2%	-1.1%	-1.1%	-0.7%	-0.7%	-0.6%	-0.6%	-0.6%	-0.6%	-0.5%	-0.5%	-0.6%	-0.6%	-0.7%	-0.7%	-0.6%	-0.7%	-0.7%	65
秋田県	-0.9%	-0.9%	-0.9%	-1.1%	-1.1%	-1.1%	-1.1%	-1.2%	-1.1%	-1.2%	-1.2%	-1.2%	-1.2%	-1.4%	-1.4%	-1.5%	-1.6%	-1.6%	-1.7%	-1.7%	-1.9%	-1.9%	-1.9%	-2.0%	-2.1%	-2.1%	-2.2%	-2.1%	-2.2%	80
山形県	-0.9%	-0.8%	-0.8%	-0.9%	-0.9%	-0.8%	-0.9%	-1.0%	-1.0%	-1.0%	-1.0%	-1.0%	-1.1%	-1.2%	-1.4%	-1.5%	-1.5%	-1.6%	-1.7%	-1.7%	-2.0%	-2.0%	-1.9%	-2.2%	-2.3%	-2.2%	-2.0%	-1.9%	-1.9%	77
福島県	-0.6%	-0.6%	-0.8%	-0.8%	-1.0%	-1.0%	-1.1%	-1.1%	-0.9%	-1.0%	-1.0%	-1.0%	-1.1%	-1.3%	-1.2%	-1.1%	-1.1%	-1.1%	-1.1%	-1.2%	-1.0%	-1.0%	-1.0%	-1.0%	-1.0%	-0.8%	-0.9%	-1.0%	-1.0%	78
茨城県	0.8%	0.9%	0.9%	1.1%	1.1%	1.0%	1.1%	1.1%	0.8%	0.9%	0.9%	0.9%	0.9%	0.8%	0.8%	0.7%	0.7%	0.7%	0.7%	0.7%	0.6%	0.6%	0.6%	0.7%	0.8%	0.9%	1.0%	1.1%	1.1%	69
栃木県	0.7%	0.7%	0.7%	0.6%	0.5%	0.5%	0.6%	0.6%	0.5%	0.5%	0.5%	0.6%	0.6%	0.5%	0.5%	0.5%	0.5%	0.5%	0.3%	0.3%	0.4%	0.4%	0.4%	0.4%	0.5%	0.5%	0.6%	0.7%	0.7%	64
群馬県	0.6%	0.6%	0.6%	0.6%	0.7%	0.7%	0.7%	0.6%	0.5%	0.5%	0.4%	0.3%	0.3%	0.3%	0.3%	0.2%	0.1%	0.2%	0.1%	0.1%	-0.2%	-0.1%	-0.1%	-0.1%	0.0%	0.1%	0.1%	0.0%	0.0%	78
埼玉県	1.3%	1.4%	1.5%	1.4%	1.4%	1.4%	1.4%	1.3%	1.2%	1.2%	1.2%	1.2%	1.2%	1.1%	1.0%	1.1%	1.1%	1.0%	1.0%	1.1%	0.5%	0.8%	1.1%	1.1%	1.2%	1.4%	1.6%	1.6%	1.6%	63
千葉県	1.3%	1.3%	1.3%	1.4%	1.4%	1.5%	1.6%	1.5%	1.4%	1.4%	1.4%	1.4%	1.3%	1.3%	1.3%	1.1%	1.0%	1.0%	1.0%	1.0%	0.9%	1.0%	1.0%	1.1%	1.1%	1.3%	1.4%	1.6%	1.8%	64
東京都	1.2%	1.2%	1.3%	1.3%	1.3%	1.3%	1.3%	1.3%	1.2%	1.2%	1.1%	1.1%	1.1%	1.1%	1.0%	1.0%	1.0%	0.9%	0.9%	0.9%	0.9%	0.9%	0.9%	1.0%	1.1%	1.2%	1.3%	1.3%	1.4%	63
神奈川県	1.2%	1.3%	1.5%	1.5%	1.5%	1.5%	1.5%	1.4%	1.2%	1.2%	1.1%	1.1%	1.0%	0.9%	0.9%	0.9%	0.9%	0.8%	0.8%	0.8%	0.8%	0.8%	0.8%	0.8%	0.9%	1.0%	1.0%	1.0%	1.0%	63
新潟県	-0.7%	-0.8%	-0.8%	-0.8%	-0.8%	-0.9%	-0.9%	-0.9%	-1.0%	-0.9%	-1.0%	-0.9%	-1.0%	-0.9%	-0.9%	-1.1%	-1.3%	-1.3%	-1.4%	-1.4%	-1.5%	-1.5%	-1.5%	-1.6%	-1.6%	-1.7%	-1.7%	-1.5%	-1.4%	65
富山県	-0.1%	-0.1%	-0.1%	0.0%	0.0%	-0.1%	-0.1%	-0.1%	-0.3%	-0.3%	-0.3%	-0.2%	-0.3%	-0.4%	-0.4%	-0.5%	-0.5%	-0.5%	-0.8%	-0.9%	-0.7%	-0.8%	-0.9%	-1.0%	-0.9%	-0.9%	-1.1%	-1.0%	-1.1%	64
石川県	-0.4%	-0.4%	-0.4%	-0.2%	-0.3%	-0.4%	-0.5%	-0.5%	-0.5%	-0.4%	-0.4%	-0.4%	-0.4%	-0.5%	-0.5%	-0.6%	-0.5%	-0.3%	-0.2%	-0.2%	-0.3%	-0.3%	-0.3%	-0.4%	-0.3%	-0.4%	-0.4%	-0.4%	-0.4%	70
福井県	-0.4%	-0.4%	-0.5%	-0.5%	-0.5%	-0.3%	-0.2%	-0.3%	-0.2%	-0.3%	-0.3%	-0.4%	-0.5%	-0.4%	-0.3%	-0.2%	-0.2%	-0.2%	-0.5%	-0.5%	-0.5%	-0.5%	-0.5%	-0.5%	-0.5%	-0.6%	-0.7%	-0.7%	-0.7%	69
山梨県	0.9%	0.8%	0.8%	0.9%	0.9%	0.9%	1.0%	1.0%	1.1%	1.2%	1.1%	1.1%	1.2%	1.2%	1.2%	1.0%	1.1%	1.1%	1.1%	1.2%	1.0%	0.8%	0.8%	0.8%	0.5%	0.5%	0.5%	0.9%	1.0%	64
長野県	-0.1%	0.0%	0.0%	-0.1%	-0.2%	-0.2%	-0.2%	-0.2%	-0.2%	-0.3%	-0.3%	-0.3%	-0.3%	-0.4%	-0.4%	-0.4%	-0.4%	-0.3%	-0.4%	-0.5%	-0.7%	-0.7%	-0.7%	-0.6%	-0.6%	-0.6%	-0.6%	-0.8%	-0.7%	63
岐阜県	-0.2%	-0.4%	-0.5%	-0.6%	-0.6%	-0.8%	-0.8%	-1.2%	-1.1%	-1.3%	-1.5%	-1.5%	-1.4%	-1.4%	-1.5%	-1.5%	-1.5%	-1.3%	-1.2%	-0.9%	-1.2%	-0.9%	-0.8%	-0.9%	-0.9%	-0.8%	-0.6%	-0.6%	-0.6%	64
静岡県	0.1%	0.1%	0.1%	0.0%	0.0%	-0.1%	-0.1%	-0.1%	-0.1%	-0.2%	-0.3%	-0.3%	-0.4%	-0.5%	-0.4%	-0.5%	-0.5%	-0.5%	-0.5%	-0.5%	-0.7%	-0.6%	-0.6%	-0.5%	-0.4%	-0.4%	-0.3%	-0.4%	-0.3%	63
愛知県	0.8%	0.6%	0.6%	0.5%	0.5%	0.6%	0.5%	0.4%	0.4%	0.5%	0.4%	0.4%	0.3%	0.3%	0.3%	0.3%	0.2%	0.1%	0.2%	0.2%	0.3%	0.2%	0.1%	0.1%	0.1%	0.1%	0.0%	0.0%	0.0%	63
三重県	0.6%	0.5%	0.4%	0.4%	0.3%	0.3%	0.3%	0.3%	0.2%	0.0%	-0.1%	-0.1%	-0.2%	-0.3%	-0.3%	-0.6%	-0.6%	-0.6%	-0.7%	-0.8%	-0.8%	-1.0%	-1.0%	-0.9%	-0.8%	-0.6%	-0.6%	-0.4%	-0.4%	64
滋賀県	0.6%	0.5%	0.4%	0.4%	0.4%	0.3%	0.4%	0.2%	0.2%	0.2%	0.0%	0.0%	-0.1%	-0.1%	0.0%	0.1%	-0.1%	-0.1%	-0.2%	0.0%	0.0%	0.0%	-0.1%	0.0%	0.1%	0.0%	-0.1%	-0.3%	-0.1%	63
京都府	1.0%	0.9%	0.9%	0.9%	0.7%	0.6%	0.7%	0.6%	0.8%	0.8%	0.8%	0.8%	0.7%	0.7%	0.4%	0.5%	0.5%	0.5%	0.5%	0.6%	0.6%	0.6%	0.5%	0.5%	0.5%	0.5%	0.5%	0.4%	0.6%	64
大阪府	-3.5%	-3.6%	-4.2%	-4.1%	-4.1%	-4.0%	-4.0%	-3.8%	-3.3%	-2.3%	-1.8%	-1.6%	-1.2%	-1.1%	-0.7%	-0.8%	-0.8%	-0.7%	-0.5%	-0.5%	-0.3%	-0.3%	-0.2%	0.1%	0.2%	0.3%	0.5%	0.6%	0.8%	63
兵庫県	0.4%	0.3%	0.2%	0.2%	0.2%	0.2%	0.2%	0.3%	0.2%	0.2%	0.1%	0.1%	0.0%	0.0%	0.0%	-0.1%	-0.1%	-0.1%	-0.3%	-0.2%	-0.2%	-0.2%	-0.2%	-0.2%	-0.3%	-0.2%	-0.1%	-0.1%	-0.2%	64
奈良県	1.2%	1.1%	1.2%	1.0%	1.1%	1.0%	0.9%	0.8%	1.0%	1.1%	0.9%	0.8%	0.8%	0.8%	0.7%	0.7%	0.6%	0.8%	0.8%	0.9%	0.5%	0.3%	0.3%	0.4%	0.3%	0.2%	0.2%	0.2%	0.2%	65
和歌山県	0.3%	0.3%	0.3%	0.2%	0.1%	0.1%	0.1%	0.1%	-0.2%	-0.2%	-0.3%	-0.3%	-0.4%	-0.8%	-0.8%	-0.8%	-0.8%	-0.9%	-1.0%	-1.0%	-0.8%	-0.8%	-0.8%	-0.9%	-0.8%	-0.4%	-0.3%	-0.3%	-0.3%	65
鳥取県	0.0%	0.0%	0.0%	-0.1%	0.0%	-0.1%	-0.2%	-0.2%	-0.3%	-0.4%	-0.3%	-0.3%	-0.5%	-0.5%	-0.4%	-0.3%	-0.5%	-0.5%	-0.5%	-0.5%	-0.6%	-0.6%	-0.8%	-0.8%	-0.7%	-0.9%	-0.7%	-0.9%	-0.8%	73
島根県	-0.4%	-0.4%	-0.4%	-0.7%	-0.7%	-0.8%	-0.9%	-0.8%	-0.9%	-0.9%	-0.9%	-0.9%	-1.0%	-1.0%	-1.0%	-0.9%	-0.9%	-1.0%	-1.0%	-1.0%	-1.0%	-1.0%	-1.1%	-1.0%	-1.0%	-1.1%	-1.0%	-1.0%	-1.1%	71
岡山県	-0.1%	-0.2%	-0.1%	-0.1%	-0.2%	-0.1%	-0.1%	-0.1%	-0.2%	-0.3%	-0.2%	-0.2%	-0.2%	-0.2%	-0.2%	-0.2%	0.0%	-0.1%	-0.2%	-0.3%	-0.4%	-0.3%	-0.3%	-0.2%	-0.4%	-0.3%	-0.3%	-0.3%	-0.4%	65
広島県	0.0%	0.0%	0.0%	0.1%	0.1%	0.1%	0.0%	0.1%	0.2%	0.1%	0.1%	0.1%	0.1%	0.1%	0.1%	0.0%	-0.1%	0.0%	-0.1%	-0.2%	-0.3%	-0.4%	-0.4%	-0.5%	-0.5%	-0.5%	-0.5%	-0.5%	-0.5%	65
山口県	-1.1%	-1.1%	-1.0%	-1.0%	-0.9%	-0.8%	-0.8%	-0.7%	-0.8%	-0.8%	-0.6%	-0.7%	-0.8%	-0.8%	-0.8%	-0.9%	-1.0%	-1.1%	-1.2%	-1.1%	-1.0%	-1.0%	-1.1%	-1.1%	-1.2%	-1.2%	-1.2%	-1.1%	-1.1%	64
徳島県	-0.5%	-0.5%	-0.4%	-0.4%	-0.3%	-0.3%	-0.3%	-0.5%	-0.3%	-0.3%	-0.4%	-0.5%	-0.6%	-0.8%	-0.8%	-0.8%	-1.0%	-1.2%	-1.2%	-1.2%	-1.9%	-1.7%	-1.8%	-1.8%	-1.8%	-1.7%	-1.5%	-1.6%	-1.6%	66
香川県	-0.3%	-0.1%	-0.2%	-0.1%	-0.2%	-0.2%	-0.1%	-0.2%	-0.2%	-0.1%	-0.2%	-0.5%	-0.4%	-0.5%	-0.4%	-0.5%	-0.7%	-0.7%	-0.7%	-0.7%	-0.8%	-0.8%	-0.8%	-0.6%	-0.6%	-0.5%	-0.7%	-0.8%	-0.7%	66
愛媛県	0.1%	0.0%	0.0%	-0.1%	-0.2%	-0.2%	-0.2%	-0.3%	-0.4%	-0.5%	-0.6%	-0.8%	-0.8%	-0.8%	-0.8%	-1.0%	-1.0%	-1.0%	-1.1%	-1.1%	-0.8%	-0.8%	-0.7%	-0.6%	-0.6%	-0.6%	-0.6%	-0.9%	-0.9%	77
高知県	-2.2%	-2.8%	-2.9%	-2.7%	-2.7%	-2.5%	-2.7%	-2.8%	-2.7%	-2.9%	-2.3%	-1.6%	-1.2%	-0.9%	-0.9%	-1.0%	-1.0%	-1.2%	-1.2%	-1.3%	-1.2%	-1.1%	-1.3%	-1.4%	-1.4%	-1.2%	-1.2%	-1.3%	-1.3%	71
福岡県	0.9%	1.0%	1.1%	1.0%	1.0%	1.0%	1.0%	0.9%	1.0%	0.9%	0.9%	1.0%	0.9%	0.8%	0.8%	0.8%	0.8%	0.8%	0.8%	0.9%	0.6%	0.6%	0.6%	0.7%	0.7%	0.7%	0.7%	0.7%	0.6%	65
佐賀県	0.8%	0.8%	0.8%	0.8%	0.7%	0.7%	0.8%	0.8%	0.5%	0.6%	0.6%	0.5%	0.4%	0.3%	0.4%	0.4%	0.3%	0.1%	0.1%	0.0%	0.0%	-0.1%	-0.2%	-0.3%	-0.3%	-0.2%	-0.3%	-0.3%	-0.3%	74
長崎県	-0.3%	-0.2%	-0.2%	-0.2%	-0.3%	-0.2%	-0.3%	-0.2%	-0.6%	-0.7%	-0.7%	-0.7%	-0.8%	-0.8%	-0.9%	-0.9%	-1.0%	-1.1%	-1.0%	-1.1%	-1.0%	-0.9%	-1.0%	-1.0%	-0.9%	-1.0%	-1.2%	-1.3%	-1.3%	78
熊本県	0.9%	0.9%	0.9%	0.9%	0.8%	0.9%	0.9%	0.8%	0.7%	0.7%	0.7%	0.8%	0.8%	0.7%	0.6%	0.6%	0.6%	0.6%	0.5%	0.5%	0.4%	0.3%	0.2%	0.2%	0.1%	0.1%	0.2%	0.1%	0.1%	82
大分県	-0.4%	-0.4%	-0.5%	-0.6%	-0.7%	-0.5%	-0.5%	-0.4%	-0.4%	-0.5%	-0.6%	-0.6%	-0.6%	-0.7%	-0.6%	-0.4%	-0.4%	-0.4%	-0.4%	-0.4%	-0.8%	-0.6%	-0.6%	-0.7%	-0.7%	-0.4%	-0.5%	-0.5%	-0.5%	81
宮崎県	0.7%	0.7%	0.6%	0.8%	0.9%	0.9%	0.8%	0.6%	0.7%	0.6%	0.6%	0.6%	0.6%	0.6%	0.5%	0.2%	0.1%	-0.1%	-0.1%	-0.1%	-0.4%	-0.5%	-0.6%	-0.6%	-0.7%	-0.7%	-0.7%	-0.6%	-0.7%	71
鹿児島県	-0.3%	-0.1%	-0.3%	-0.3%	-0.3%	-0.2%	-0.2%	-0.2%	-0.5%	-0.3%	-0.1%	0.0%	0.2%	0.2%	0.3%	0.3%	0.3%	0.2%	0.2%	0.3%	0.4%	0.3%	0.3%	0.3%	0.3%	0.1%	0.0%	-0.1%	-0.1%	73
沖縄県	1.7%	1.8%	1.8%	1.7%	1.7%	1.7%	1.8%	1.8%	1.5%	1.4%	1.4%	1.4%	1.4%	1.3%	1.2%	1.2%	1.2%	1.1%	1.2%	1.2%	1.0%	1.0%	1.0%	1.0%	1.1%	1.1%	1.3%	1.3%	1.4%	71

471

出所：厚生労働省「雇用保険事業統計」　都道府県労働局別適用状況　月末適用事業所数を基に集計

低 ←　→ 高

2026年３月　価格交渉促進月間フォローアップ調査の概要

- 原材料費やエネルギー費、労務費等が上昇する中、**多くの中小企業が価格交渉・価格転嫁できる環境整備**のため、2021年９月より**毎年９月と３月を「価格交渉促進月間」**と設定。2026年３月で**10回目**。
- 成果を確認するため、各「月間」の終了後、**価格交渉・転嫁**の実施状況等について、中小企業に対し、①**アンケート調査**、②**取引Ｇメンによるヒアリング**を実施。必要に応じて**業所管大臣名での行政指導**等に繋げていく。

①アンケート調査

○調査の内容
中小企業等に、**2025年10月～2026年３月末までの期間**における、発注者（最大３者分）との間の**価格交渉・価格転嫁・支払条件の状況**を問うアンケート票を送付。調査票の配布先は、経済センサスの産業別・都道府県別法人企業数の割合（BtoC取引が中心の業種を除く）を参考にして抽出。

○配布先の企業数　30万社

○調査期間　**2026年４月20日～６月３日**

○回答企業数　**69,625社**（回答から抽出される**発注企業数**は延べ**91,233社**）
※回答企業のうち、BtoC取引のみであり発注者となる取引先がないなどの理由により、回答対象外の企業は10,774社
※参考：**2025年９月**調査：**69,988社**（延べ86,538社）
2025年３月調査：**65,725社**（延べ76,894社）

○回収率　**23.2%**（※回答企業数／配布先の企業数）
※参考：2025年９月調査：**23.3%**、2025年３月調査：**21.9%**

②取引Gメンによるヒアリング調査

○調査の内容
発注企業との間における価格交渉の内容や転嫁状況等について、全国の中小企業から広くヒアリングを実施。

価格交渉の状況

- 「**価格交渉が行われた**」割合（①②）は前回から約**１ポイント増加**し、**９割を超過**（前回89.4%→90.7%）。
- 「**発注側企業から申し入れがあり、価格交渉が行われた**」割合（①）は、前回から約**３ポイント減**の**31.5%**。
- 「**価格交渉が行われなかった**」割合（③④⑤）は前回から**微減**（前回10.6%→**9.3%**）。
  - ➢ **価格交渉は浸透しつつある**ものの、引き続き、受注企業の意に反して**交渉が行われなかった者が約１割**。**協議に応じない一方的な価格決定の禁止**を盛り込んだ「**中小受託取引適正化法**」の着実な執行などを通して、価格交渉・転嫁への更なる**機運醸成が重要**。

直近６か月間における価格交渉の状況

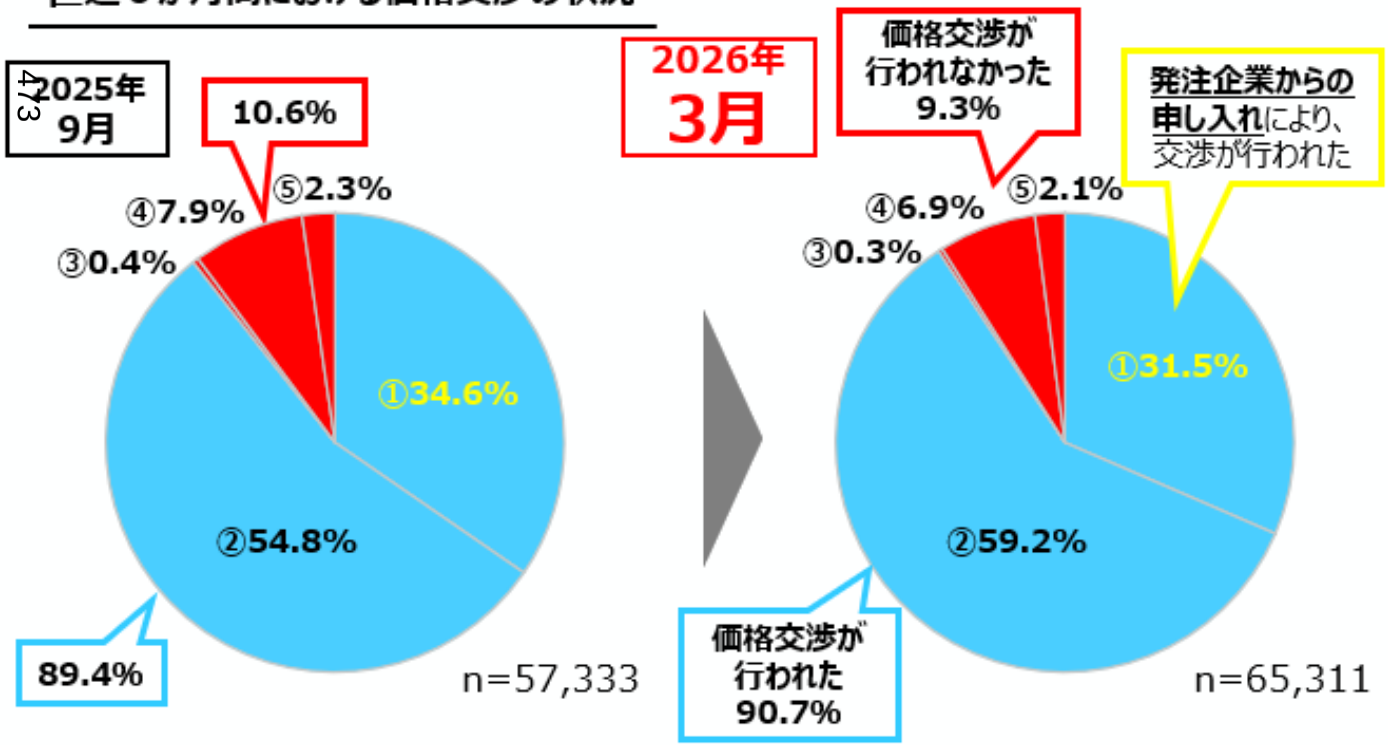

①	**発注企業から、交渉の申し入れ**があり、**価格交渉が行われた**。
②	受注企業から、発注企業に交渉を申し出、**価格交渉が行われた**。
③	コストが上昇し、発注企業から申し入れがあったが、**発注減少や取引停止を恐れ**、発注企業からの**申し入れを辞退**した。
④	コストが上昇したが、発注企業から申し入れがなく、**発注減少や取引停止を恐れ**、**交渉を申し出なかった**。
⑤	コストが上昇し、発注企業から申し入れがなく、**受注企業から交渉を申し出たが、応じてもらえなかった**。

※「価格交渉不要」の回答を除いた分布。
※本調査の回答は、取適法の対象外取引も含まれ得ることに留意。以下同じ。

【参考】「価格交渉不要」の回答を含めた場合の回答分布

- 発注企業との**価格交渉が行われた割合**は、約**６割**となり、前回から増加（前回59.2%→**64.9%**）。
- **「発注企業から交渉の申し入れがあり、価格交渉が行われた」割合**は、**２割超**（前回22.9%→**22.5%**）。
- 「価格交渉を**希望したが、交渉が行われなかった**」割合は横ばい（前回7.0%→**6.7%**）。

直近６か月間における価格交渉の状況

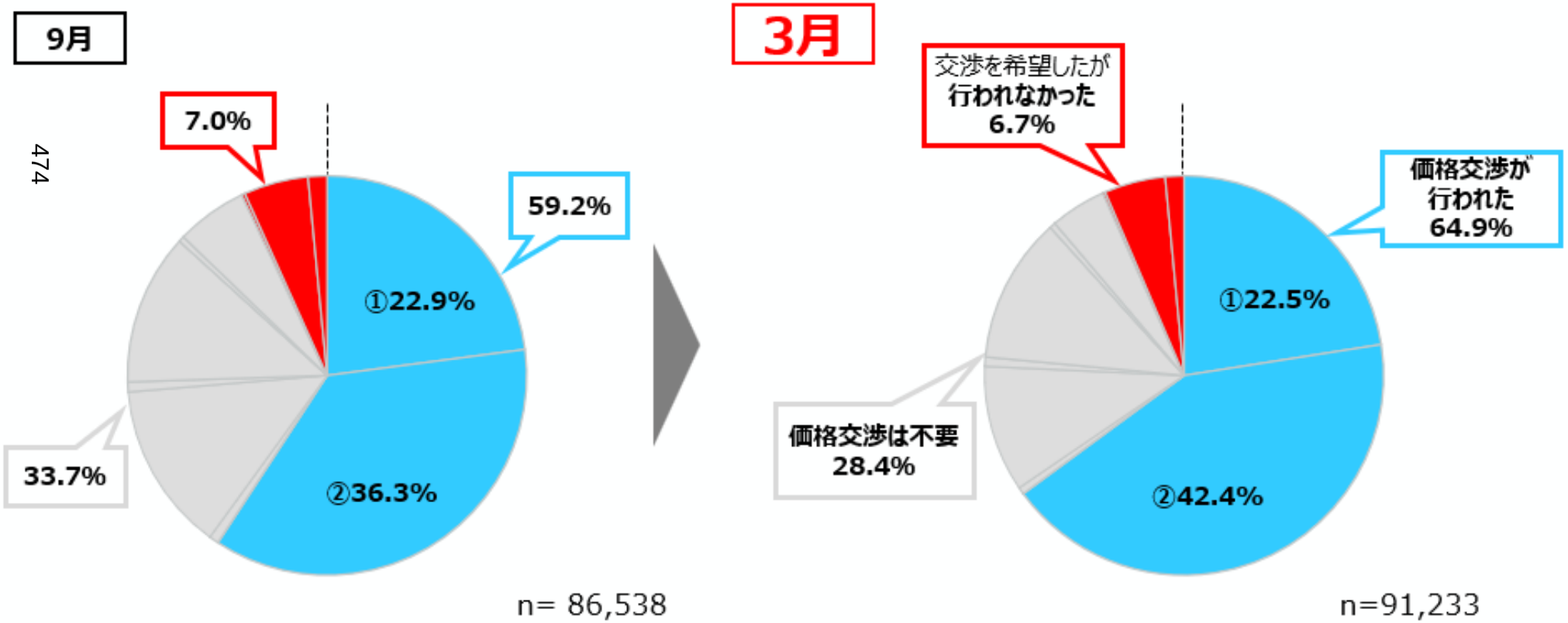

474

※項目毎の割合は次ページ参照。

【参考】価格交渉【アンケート回答項目と回答分布】

直近６か月間における価格交渉の状況

		9月	3月
		n= 86,538	n=91,233
①	**発注企業から、交渉の申し入れ**があり、**価格交渉が行われた**。	22.9%	22.5%
②	受注企業から、発注企業に交渉を申し出、**価格交渉が行われた**。	36.3%	42.4%
③	コストが上昇せず、**価格交渉は不要と判断**し、発注企業からの**申し入れを辞退**した。	0.8%	0.6%
④	コストが上昇せず、発注企業から申し入れはなかったが、**価格交渉は不要と判断**し、**交渉を申し出なかった**。	13.7%	10.2%
⑤	コストが上昇したが、価格交渉は**不要と判断**し、発注企業からの**申し入れを辞退**した。	0.8%	0.8%
⑥	コストが上昇し、発注企業から申し入れはなかったが、価格交渉は**不要と判断**し、交渉を**申し出なかった**。	12.3%	11.8%
⑦	支払代金が市場価格に**連動して自動的に設定**されるため、価格交渉は不要と判断し、 発注企業からの**申し入れを辞退した**。	0.5%	0.5%
⑧	支払代金が市場価格に**連動して自動的に設定**されるため、価格交渉は**不要と判断**し、交渉を**申し出なかった**。	5.8%	4.5%
⑨	コストが上昇し、発注企業から申し入れがあったが、**発注減少や取引停止を恐れ**、 発注企業からの**申し入れを辞退**した。	0.3%	0.2%
⑩	コストが上昇したが、発注企業から申し入れがなく、**発注減少や取引停止を恐れ**、**交渉を申し出なかった**。	5.2%	5.0%
⑪	コストが上昇し、発注企業から申し入れがなく、**受注企業から交渉を申し出たが、応じてもらえなかった**。	1.5%	1.5%

475

労務費に係る価格交渉の状況

※2023年11月に、「**労務費指針**（労務費の適切な転嫁のための価格交渉に関する指針）」が策定・公表されたことを踏まえ、今回の調査においても、「**労務費について価格交渉ができたか**」を調査（同指針は2025年12月に改定）。

- 価格交渉が行われた企業（64.9%）のうち**７割超**において、**労務費についても交渉を実施**。
- 一方で、「労務費が上昇し、**価格交渉を希望したが出来なかった**」企業も依然として存在（前回5.9%→**5.8%**）。
  - ➢ 公正取引委員会等と連携し、**「労務費指針」を周知・徹底**していく。

労務費の交渉状況

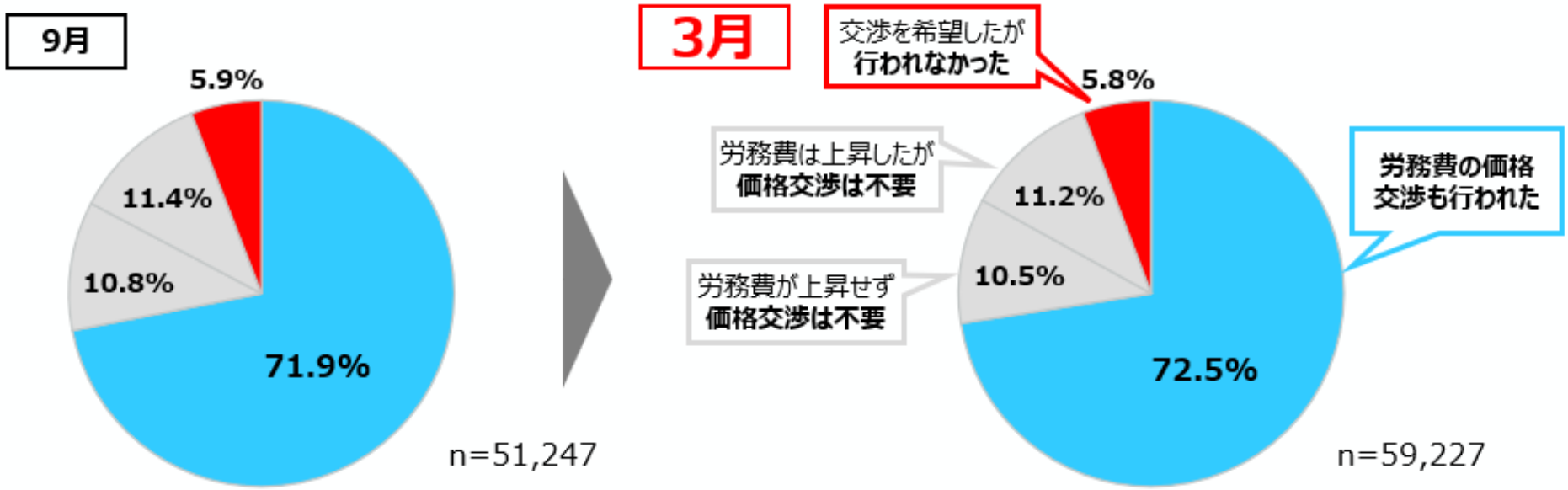

アンケート回答企業からの具体的な声

▲OEMや業界団体が示す比率（価格上昇率・労務費率など）を一方的に採用され、**実際の価格上昇分の一部しか転嫁できなかった**。個別交渉をお願いしたが応じてもらえなかった。

▲資料を揃えて労務費の交渉を申し入れたが、**最低賃金の上昇分すら転嫁を認めてもらえなかった**。

価格転嫁の状況【コスト全般】

- 「**一部でも転嫁できた**」割合（①②③④）は**８割超**。「**全額転嫁できた**」割合（①）は**３割弱**。
- 「**転嫁できなかった**」「**マイナスとなった**」割合（⑤⑥）は**横ばい**の状況（前回16.8%→**16.0%**）。
  - ➢ **価格転嫁の状況はほぼ横ばい**であり、引き続き、転嫁できない企業と**二極分離の状態**が継続している。転嫁が困難な企業への更なる対策が重要。

直近６か月間における価格転嫁の状況

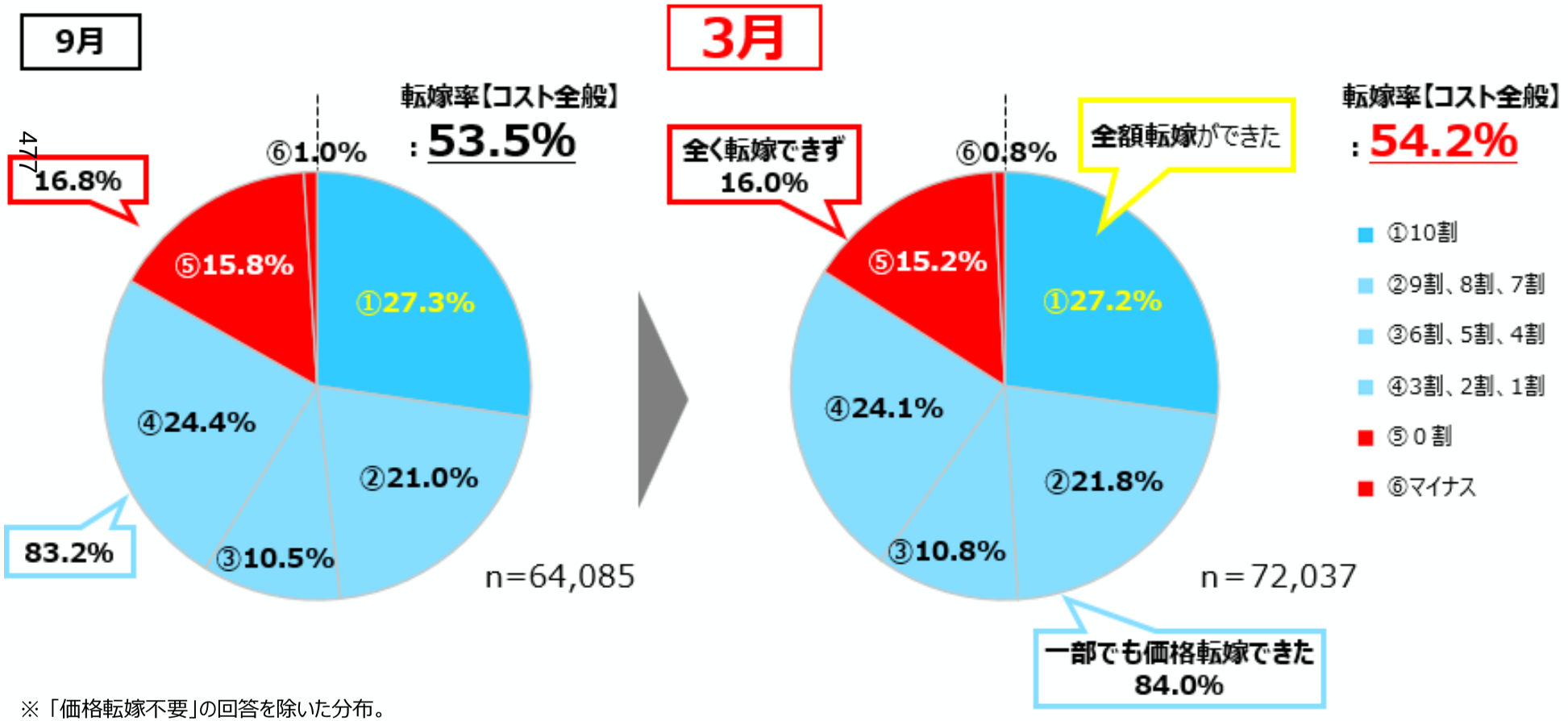

※「価格転嫁不要」の回答を除いた分布。

【参考】「価格転嫁不要」の回答を含めた回答分布

- 「**全額転嫁できた**」割合は、引き続き、**約２割**程度。「**一部でも転嫁できた**」割合は、**７割弱**。
- 「**転嫁できなかった**」「**マイナスとなった**」割合は**横ばい**の状況（前回12.5%→**12.6%**）。

直近６か月間における価格転嫁の状況

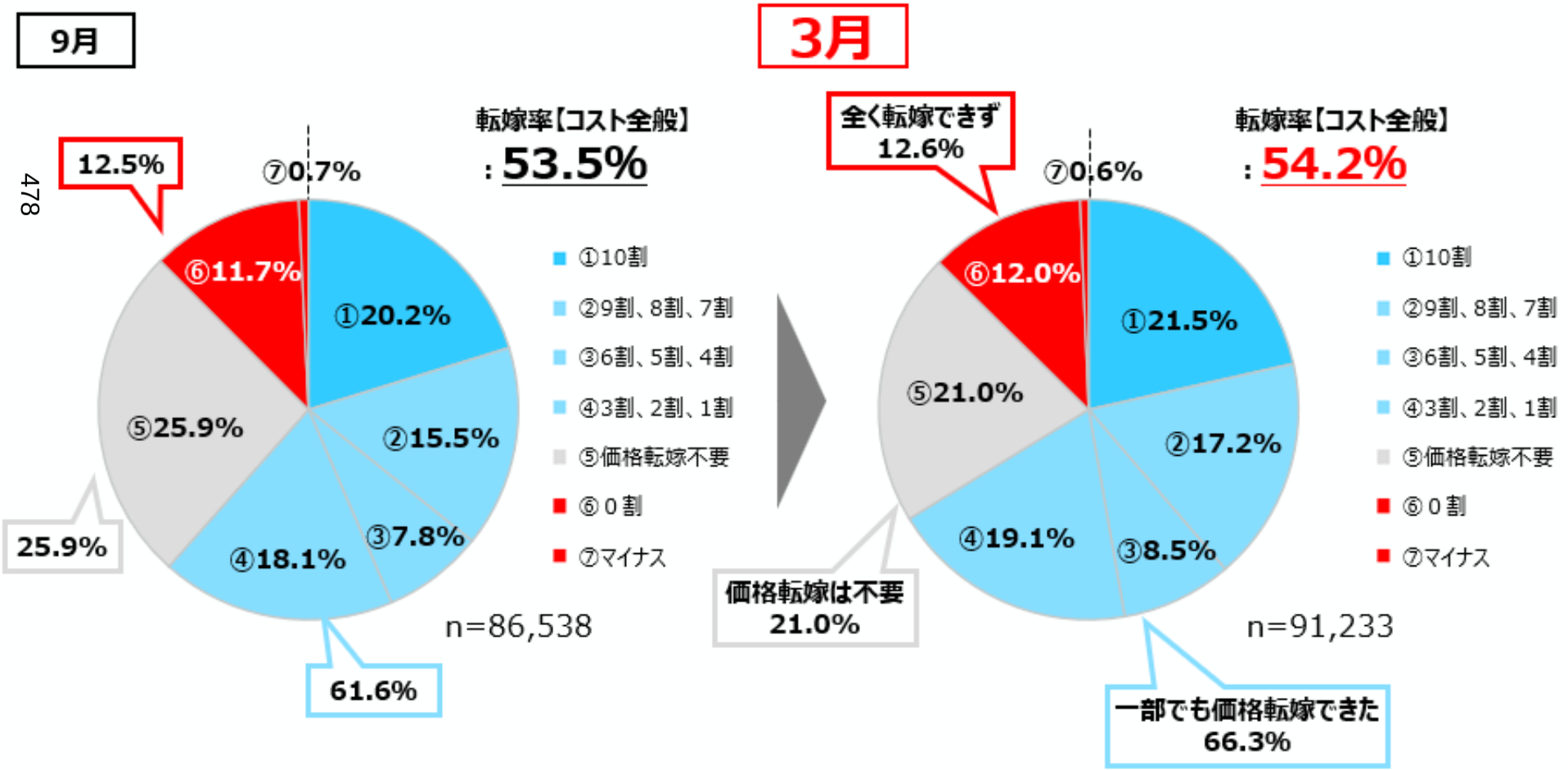

478

価格転嫁の状況【コスト要素別】

- 原材料費の転嫁率は上昇したものの、**労務費・エネルギー費は前回から横ばい**。
- 労務費の転嫁率は、５割を維持したものの、原材料費と比較して約５ポイント低い。**エネルギー費の転嫁率が前回に引き続き最も低い水準**となった。
  - ➢ **労務費に限らず**、原材料費・エネルギー費を含めた**コスト全般の価格転嫁**を一層推進していく必要がある。

原材料費

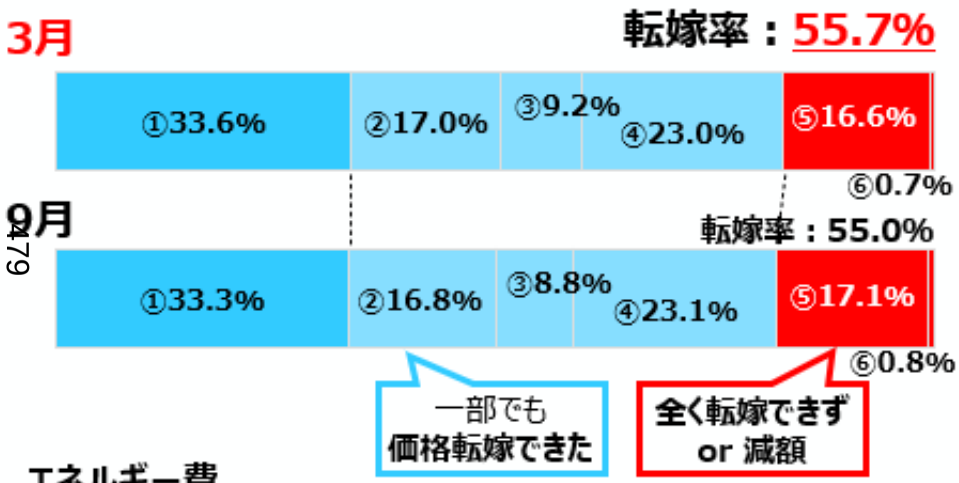

労務費

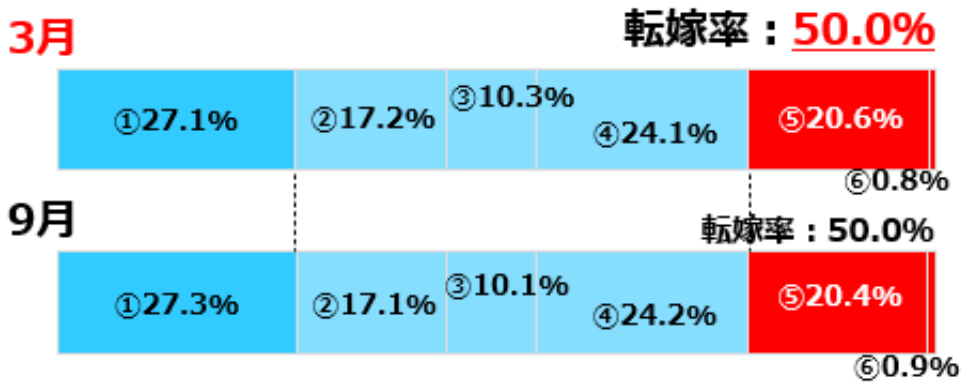

エネルギー費

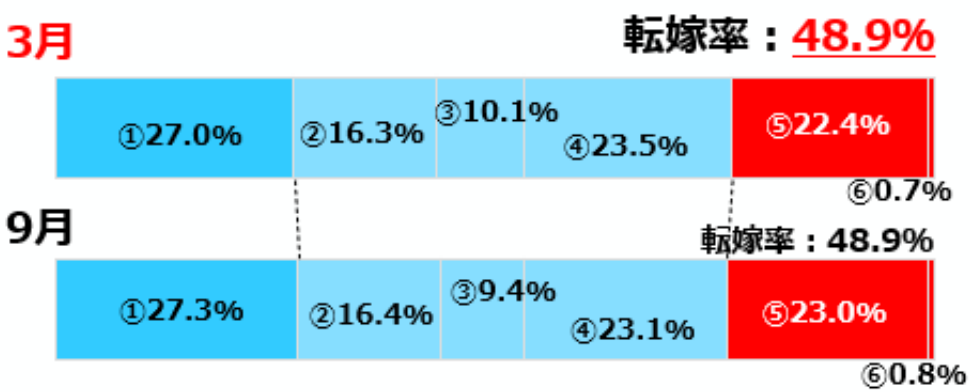

- ①10割
- ②９割、８割、７割
- ③６割、５割、４割
- ④３割、２割、１割
- ⑤０割
- ⑥マイナス

※「価格転嫁不要」の回答を除いた分布

【参考】価格転嫁の状況【コスト要素別】（「価格転嫁不要」の回答を含む）

- 「**転嫁できなかった**」「**マイナスとなった**」割合は、それぞれ**微増**。
- 「**全額転嫁できた**」割合についても、いずれのコストにおいても**微増**の状況。

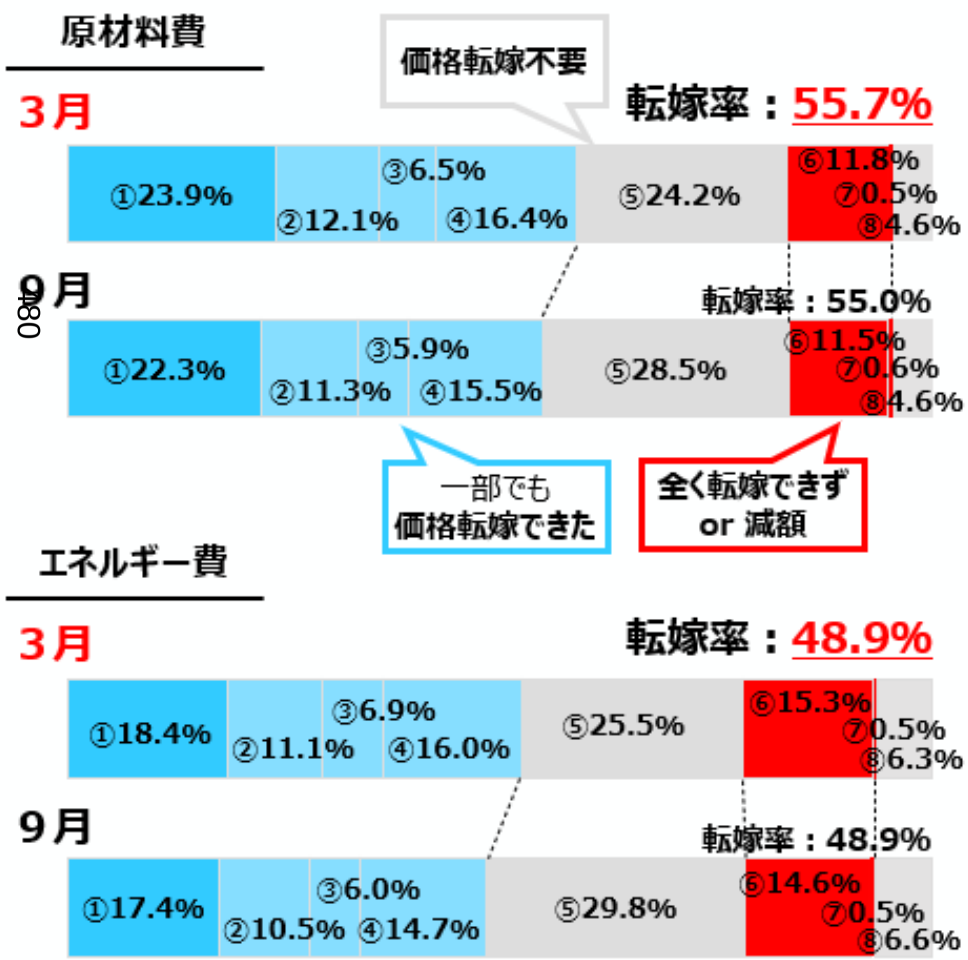

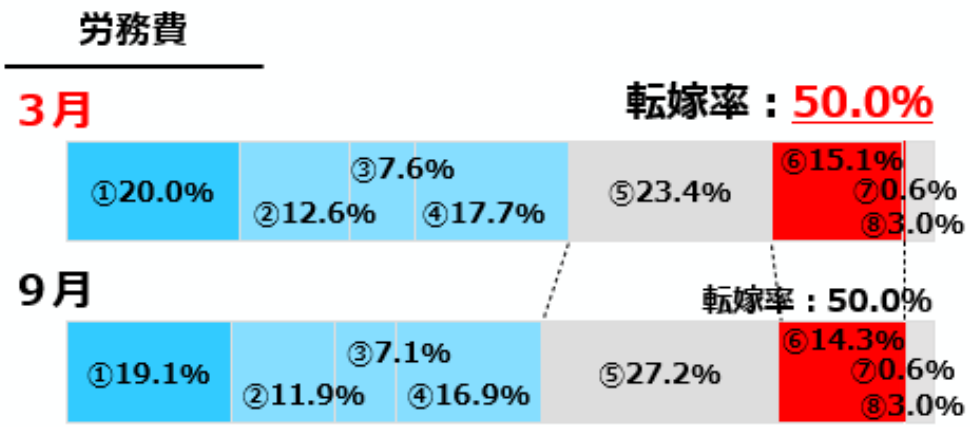

- ①10割
- ②９割、８割、７割
- ③６割、５割、４割
- ④３割、２割、１割
- ⑤価格転嫁不要
- ⑥０割
- ⑦マイナス
- ⑧当該費用は支払代金に含まれない

価格転嫁に関する発注側企業による説明

- 価格交渉が行われたものの、全額の転嫁には至らなかった企業（全体の41.3%）のうち、「発注側企業から**説明はあったものの、納得できるものではなかった**」又は「発注側企業からの**説明はなかった**」とする回答が**約４割**（前回36.6%→36.3%）。
  - ➢ 発注側企業に対し、価格交渉の場の設定のみならず、**価格に関する十分な説明**も求めていく必要。「**中小受託取引適正化法**」により、価格協議において、**必要な説明又は情報の提供をしないことや一方的な価格決定が禁止**されている旨の周知、対応の徹底を促していく。

発注側企業からの説明状況

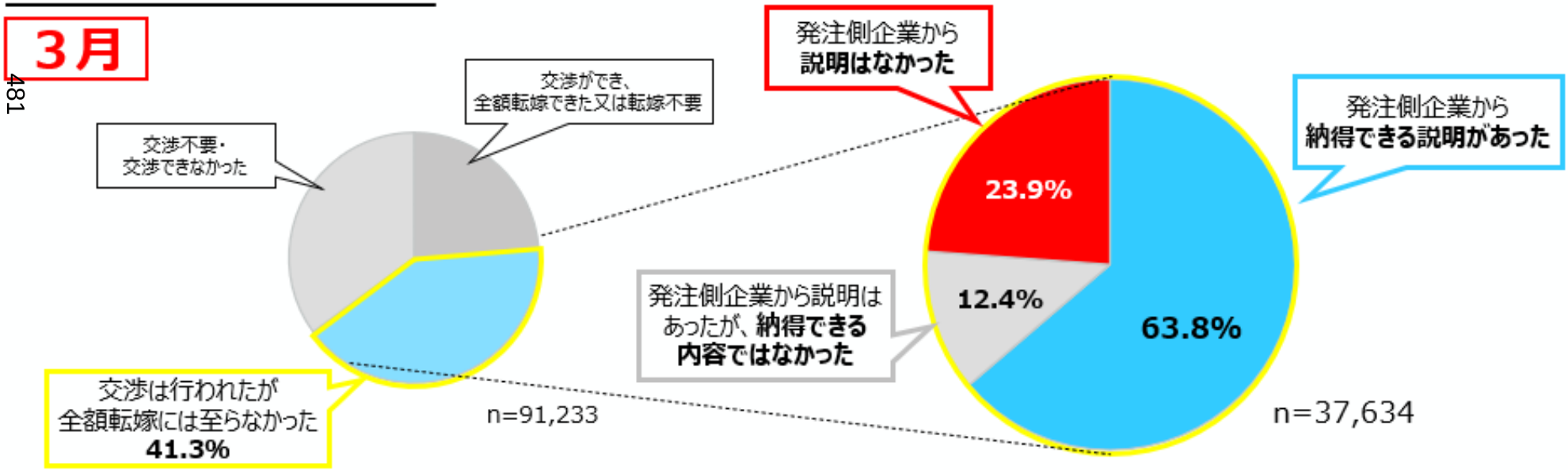

アンケート回答企業からの具体的な声

▲自社（受注側）にはコスト上昇についての詳細な根拠資料を求めるにも関わらず、**一方的に価格を決められ、その根拠について発注側からの説明はない。**

価格交渉の実施状況の業種別ランキング　【発注企業の業種毎に集計】

- 交渉に応じている業種と応じていない業種の**差が僅かに縮小**。**交渉に応じている業種は転嫁率も高い傾向**にある。

順位	業種	交渉平均点		
－	全体		7.39	(7.30)
1位	製薬	↑↑↑	8.49	(7.22)
2位	造船	↑	7.92	(7.58)
3位	建設	↓	7.82	(7.96)
4位	化学	↓	7.81	(7.94)
5位	電気・ガス・熱供給・水道	↑	7.80	(7.55)
6位	情報サービス・ソフトウェア	↑	7.76	(7.39)
7位	広告	↑↑	7.70	(7.07)
8位	通信	↑↑	7.66	(7.11)
9位	鉱業・採石・砂利採取	↑↑	7.58	(6.67)
10位	電機・情報通信機器	↑	7.57	(7.26)
11位	金融・保険	↑↑	7.52	(6.95)
12位	自動車・自動車部品	↑	7.42	(7.29)
13位	食品製造	↑	7.41	(7.14)
14位	機械製造	↑	7.35	(7.13)
15位	卸売	↑	7.31	(7.28)
16位	飲食サービス	↑	7.28	(7.09)
17位	不動産業・物品賃貸業	↓	7.25	(7.26)
18位	警備	－	7.23	－
19位	運輸・郵便（トラック運送除く）	↑	7.22	(6.98)
20位	小売	↑	7.20	(7.05)
21位	放送コンテンツ	↑	7.01	(6.77)
22位	金属	↓	6.99	(7.05)
23位	農業・林業	↓	6.95	(7.13)
24位	建材・住宅設備	↑↑	6.93	(6.27)
25位	石油製品・石炭製品製造	↑↑	6.88	(6.35)
26位	繊維	↑	6.84	(6.38)
27位	印刷	↑	6.81	(6.48)
28位	紙・紙加工	↑	6.78	(6.57)
29位	廃棄物処理	↑↑	6.54	(5.90)
30位	生活関連サービス	↑	6.48	(6.42)
31位	ビルメンテナンス	－	6.35	－
32位	トラック運送	↑↑	6.27	(5.60)
－	その他		－	

※（）内は2025年９月の平均点を示す。９月時点との変化幅と矢印の数の関係は以下のとおり。
↑／↓：0.5未満 上昇／下落、　↑↑／↓↓：0.5以上～1.0未満 上昇／下落、
↑↑↑／↓↓↓：1.0以上 上昇／下落

※価格交渉が行われたか、下記の評価方法で回答を点数化し、発注企業の業種別に集計。
（例）家電メーカー（発注者）が、トラック運送業者（受注者）に運送委託するケースは、「電機・情報通信機器」に集計。

質問① 交渉有無	質問② 交渉申し入れ有無	質問③ 交渉が実現しなかった理由	点数
行われた	申し入れが**あった**	－	10点
	申し入れが**なかった**	－	8点
行われなかった	申し入れが**あった**	**コストが上昇せず、交渉は不要と判断**し、辞退したため	10点
		コストが上昇したが、**交渉は不要と判断**し、辞退したため	10点
		支払代金が市場価格に連動するため、**交渉は不要と判断**し、辞退したため	対象外
		コストが上昇したが、**発注量減少や取引停止を恐れ**、辞退したため	5点
	申し入れが**なかった**	**コストが上昇せず、交渉は不要と判断**し、交渉を申し出なかったため	対象外
		コストが上昇したが、**交渉は不要と判断**し、交渉を申し出なかったため	対象外
		支払代金が市場価格に連動するため、**交渉は不要と判断**し、交渉を申し出なかったため	対象外
		コストが上昇したが、**発注量減少や取引停止を恐れ**、交渉を申し出なかったため	－5点
		コストが上昇し、**交渉を申し出たが、応じてもらえなかった**ため	－10点

価格転嫁の実施状況の業種別ランキング　【発注企業の業種毎に集計】

- 上位の製造業系の業種は、**転嫁率が数ポイントずつ上昇**し、改善傾向にあるものの、下位のトラック運送業、廃棄物処理、農業・林業などは、昨年９月時点と**ほぼ横ばい**の結果となっている。

2026年３月			コスト増に対する転嫁率	各要素別の転嫁率		
				原材料費	エネルギー費	労務費
全体			↑ 54.2% (53.5%)	↑ 55.7% (55.0%)	↓ 48.9% (48.9%)	↑ 50.0% (50.0%)
業種別 483	1位	化学	↓ 65.9% (66.7%)	↑ 69.7% (69.6%)	↓ 62.4% (62.5%)	↓ 60.0% (60.6%)
	2位	電機・情報通信機器	↑ 63.6% (60.6%)	↑ 67.7% (64.5%)	↑ 56.5% (54.9%)	↑ 56.9% (56.0%)
	3位	造船	↑ 62.4% (59.4%)	↑ 64.9% (63.9%)	↑ 57.0% (55.1%)	↑ 56.9% (54.1%)
	4位	飲食サービス	↑ 62.0% (57.2%)	↑ 62.7% (60.7%)	↑ 52.2% (48.4%)	↑ 53.0% (48.5%)
	5位	機械製造	↑ 61.4% (59.4%)	↑ 65.7% (64.8%)	↑ 56.5% (55.2%)	↑ 56.4% (54.5%)
	6位	自動車・自動車部品	↑ 61.2% (58.9%)	↑ 67.8% (64.9%)	↑ 59.4% (56.0%)	↑ 58.1% (56.1%)
	7位	食品製造	↑ 59.5% (59.3%)	↑ 61.9% (60.2%)	↑ 53.2% (53.1%)	↓ 52.6% (53.2%)
	8位	製薬	↑↑↑ 57.2% (46.7%)	↑↑ 57.6% (50.8%)	↑↑ 52.6% (46.0%)	↑↑ 51.1% (42.6%)
	9位	情報サービス・ソフトウェア	↑↑ 56.7% (50.9%)	↑↑ 51.3% (46.1%)	↑↑ 49.4% (43.2%)	↑↑ 56.4% (51.3%)
	10位	鉱業・採石・砂利採取	↑ 56.5% (52.9%)	↑ 56.3% (52.2%)	↑ 52.1% (48.6%)	↑↑ 54.8% (47.7%)
	11位	金融・保険	↑ 56.5% (56.2%)	↓ 54.4% (58.6%)	↓ 49.2% (54.0%)	↓ 54.5% (56.0%)
	12位	電気・ガス・熱供給・水道	↑ 56.2% (52.7%)	↑ 57.6% (53.2%)	↑ 52.2% (49.3%)	↑ 53.4% (50.5%)
	13位	金属	↑ 55.1% (54.2%)	↑ 59.6% (58.5%)	↑ 49.5% (49.4%)	↑ 49.3% (48.9%)
	14位	石油製品・石炭製品製造	↑ 54.7% (50.0%)	↑↑ 61.5% (55.6%)	↑ 48.7% (44.9%)	↑ 49.1% (44.6%)
	15位	卸売	↑ 54.6% (54.1%)	↑ 55.7% (55.7%)	↓ 47.8% (49.4%)	↓ 47.2% (48.6%)
	16位	小売	↑ 54.3% (54.0%)	↑ 56.0% (55.7%)	↑ 48.7% (48.3%)	↓ 47.3% (48.0%)
	17位	紙・紙加工	↑ 53.4% (50.0%)	↑ 54.2% (53.2%)	↑ 47.5% (45.5%)	↑ 47.6% (44.7%)
	18位	建設	↓ 53.0% (53.2%)	↓ 53.9% (53.9%)	↓ 48.5% (49.8%)	↓ 50.5% (51.6%)
	19位	不動産業・物品賃貸業	↑ 52.9% (51.7%)	↑ 51.9% (51.3%)	↓ 47.1% (47.2%)	↑ 50.2% (48.3%)
	20位	運輸・郵便（トラック運送除く）	↑ 52.8% (52.4%)	↓ 49.4% (49.9%)	↑ 48.1% (45.8%)	↑ 49.2% (48.9%)
	21位	印刷	↑ 51.7% (49.9%)	↑ 52.3% (49.8%)	↑ 44.0% (42.7%)	↓ 42.0% (44.0%)
	22位	警備	– 50.5% –	– 42.0% –	– 38.6% –	– 49.7% –
	23位	繊維	↑ 50.2% (48.1%)	↑ 52.6% (51.6%)	↑ 44.8% (44.6%)	↑ 44.8% (44.8%)
	24位	生活関連サービス	↑ 49.3% (48.9%)	↓ 48.1% (49.8%)	↑ 43.0% (42.3%)	↑ 44.8% (44.2%)
	25位	建材・住宅設備	↑ 48.9% (47.2%)	↑ 51.7% (48.9%)	↑ 42.7% (40.9%)	↑ 42.5% (41.6%)
	26位	通信	↑ 48.1% (46.6%)	↑ 46.6% (46.6%)	↓ 41.8% (43.4%)	↑ 47.6% (45.9%)
	27位	広告	↑ 44.0% (43.4%)	↑ 43.9% (43.6%)	↑ 35.2% (33.5%)	↓ 42.2% (42.8%)
	28位	農業・林業	↑ 42.4% (42.3%)	↑ 43.3% (41.9%)	↑ 38.9% (38.7%)	↑ 38.3% (38.1%)
	29位	廃棄物処理	↑ 42.0% (41.1%)	↑ 40.4% (38.0%)	↑ 39.5% (36.0%)	↑ 37.8% (34.9%)
	30位	放送コンテンツ	↑ 41.4% (40.1%)	↓ 38.3% (41.6%)	↓ 33.0% (34.2%)	↑ 37.9% (37.7%)
	31位	ビルメンテナンス	– 40.2% –	– 36.0% –	– 34.2% –	– 39.9% –
	32位	トラック運送	↓ 34.5% (34.7%)	↓ 31.0% (31.3%)	↑ 31.4% (30.4%)	↑ 31.3% (31.0%)
	–	その他	–	–	–	–

※2025年９月時点との変化幅と矢印の数の関係　↑／↓：～４ポイント上昇／下落、↑↑／↓↓：５～９ポイント上昇／下落、↑↑↑／↓↓↓：10ポイント以上上昇／下落
※（）内は前回の転嫁率を示す。

価格転嫁の実施状況の業種別ランキング　【受注企業の業種毎に集計】

- 状況が改善した業種、悪化した業種の乖離が大きくなる結果となった。受注者として**価格転嫁してもらえている業種**（上位にある業種）は、発注者としても**価格転嫁に応じている**傾向にある。

2026年３月			コスト増に対する転嫁率		各要素別の転嫁率					
					原材料費		エネルギー費		労務費	
全体			↑ 54.2%	(53.5%)	↑ 55.7%	(55.0%)	↓ 48.9%	(48.9%)	↑ 50.0%	(50.0%)
業種別 484	1位	化学	↑ 65.7%	(64.5%)	↑↑ 72.5%	(66.5%)	↑ 61.7%	(58.8%)	↑ 57.1%	(56.4%)
	2位	電機・情報通信機器	↑ 64.5%	(61.1%)	↑ 68.3%	(64.6%)	↑ 58.2%	(55.1%)	↑ 58.3%	(56.8%)
	3位	紙・紙加工	↑↑↑ 64.3%	(53.0%)	↑↑↑ 68.0%	(54.9%)	↑↑ 57.2%	(48.1%)	↑↑ 56.5%	(48.6%)
	4位	機械製造	↑ 63.9%	(63.4%)	↓ 68.2%	(68.3%)	↑ 60.6%	(60.4%)	↑ 60.0%	(59.9%)
	5位	卸売	↑ 62.9%	(61.8%)	↑ 65.2%	(63.8%)	↓ 54.6%	(54.7%)	↓ 52.5%	(53.1%)
	6位	造船	↑↑ 60.7%	(51.2%)	↑↑↑ 61.9%	(51.9%)	↑↑ 54.3%	(45.9%)	↑↑ 55.5%	(48.1%)
	7位	自動車・自動車部品	↑ 58.2%	(58.1%)	↓ 66.5%	(66.6%)	↓ 57.3%	(57.4%)	↑ 57.1%	(56.9%)
	8位	情報サービス・ソフトウェア	↑↑ 57.3%	(51.9%)	↑ 52.2%	(47.5%)	↑ 48.2%	(44.4%)	↑ 56.8%	(52.5%)
	9位	石油製品・石炭製品製造	↑↑ 55.9%	(50.3%)	↑↑ 64.9%	(57.9%)	↑ 48.8%	(46.3%)	↑ 48.7%	(44.7%)
	10位	金属	↑ 55.8%	(54.8%)	↑ 61.8%	(60.3%)	↑ 51.3%	(49.7%)	↑ 50.5%	(49.5%)
	11位	食品製造	↓ 54.9%	(55.7%)	↓ 56.1%	(57.6%)	↓ 49.0%	(50.4%)	↓ 48.4%	(51.0%)
	12位	広告	↑↑ 54.8%	(46.8%)	↑↑↑ 56.9%	(45.4%)	↑↑ 50.7%	(40.8%)	↑ 48.7%	(43.8%)
	13位	小売	↓ 54.5%	(57.3%)	↓ 56.2%	(60.0%)	↓ 48.0%	(51.0%)	↓↓ 45.5%	(51.0%)
	14位	建材・住宅設備	↑↑ 54.4%	(48.2%)	↑↑ 55.8%	(49.6%)	↑↑ 47.5%	(42.4%)	↑↑ 48.2%	(42.7%)
	15位	運輸・郵便（トラック運送除く）	↑ 53.9%	(50.7%)	↑ 50.0%	(48.2%)	↑ 51.5%	(47.0%)	↑ 50.9%	(49.0%)
	16位	鉱業・採石・砂利採取	↑ 52.6%	(51.3%)	↑ 50.2%	(49.7%)	↑ 47.5%	(44.9%)	↓ 42.6%	(45.2%)
	17位	建設	↓ 52.3%	(53.4%)	↓ 53.6%	(54.4%)	↓ 48.4%	(50.7%)	↓ 50.7%	(52.3%)
	18位	印刷	↑ 51.7%	(49.1%)	↑ 52.2%	(50.4%)	↑ 43.6%	(42.2%)	↑ 43.3%	(42.1%)
	19位	警備	– 51.5%	–	– 39.5%	–	– 40.1%	–	– 52.6%	–
	20位	電気・ガス・熱供給・水道	↑ 49.1%	(45.4%)	↑ 51.2%	(47.8%)	↑ 45.6%	(42.8%)	↑ 46.5%	(43.0%)
	21位	飲食サービス	↑↑↑ 46.8%	(33.0%)	↑↑ 31.1%	(25.7%)	↑ 30.0%	(26.5%)	↑↑↑ 41.5%	(31.0%)
	22位	製薬	↑↑↑ 46.7%	(30.0%)	↑↑↑ 75.0%	(30.0%)	↑↑↑ 48.3%	(30.0%)	↑↑↑ 54.0%	(16.7%)
	23位	繊維	↑ 46.5%	(46.3%)	↓ 48.2%	(48.7%)	↓ 40.6%	(43.6%)	↓ 41.1%	(42.3%)
	24位	生活関連サービス	↑↑ 46.3%	(37.6%)	↑↑ 43.1%	(35.3%)	↑↑↑ 42.9%	(32.2%)	↑↑↑ 44.6%	(34.6%)
	25位	通信	↑ 46.1%	(46.1%)	↓↓ 43.7%	(49.7%)	↓ 41.0%	(44.4%)	↑ 49.5%	(46.1%)
	26位	ビルメンテナンス	– 45.3%	–	– 39.4%	–	– 36.5%	–	– 44.7%	–
	27位	廃棄物処理	↑ 43.2%	(39.6%)	↑↑ 41.8%	(36.7%)	↑ 40.1%	(35.6%)	↑ 39.9%	(35.7%)
	28位	不動産業・物品賃貸業	↓↓ 41.0%	(49.0%)	↓↓ 39.7%	(48.4%)	↓↓↓ 36.9%	(50.1%)	↓↓ 41.4%	(50.5%)
	29位	農業・林業	↓ 38.3%	(41.4%)	↓ 37.2%	(41.2%)	↓ 35.0%	(38.3%)	↓ 34.1%	(37.0%)
	30位	放送コンテンツ	↑ 38.0%	(34.0%)	↓ 34.7%	(34.9%)	↑ 30.3%	(30.3%)	↑ 34.4%	(32.5%)
	31位	トラック運送	↑ 36.9%	(36.5%)	↓ 32.2%	(32.5%)	↑ 34.2%	(33.9%)	↓ 33.5%	(33.6%)
	32位	金融・保険	↓↓↓ 31.4%	(45.0%)	↓ 36.0%	(36.4%)	↓↓↓ 12.9%	(36.4%)	↓↓↓ 25.0%	(50.0%)
	–	その他	–		–		–		–	

※2025年９月時点との変化幅と矢印の数の関係　↑／↓：～４ポイント上昇／下落、↑↑／↓↓：５～９ポイント上昇／下落、↑↑↑／↓↓↓：10ポイント以上上昇／下落
※（）内は前回の転嫁率を示す。

中東情勢の変化による価格交渉・価格転嫁への影響

- 発注側企業との価格交渉・価格転嫁の状況について、今般の**中東情勢の変化による影響の有無**を調査。
- **「影響があった」と回答した企業は全体の約２割**。また、「影響なし」が約５割、「影響は不明」が約３割。
- 「影響あり」と回答した企業の割合が高い業種は、石油製品・石炭製品製造業、紙・紙加工業、トラック運送業などとなった。

中東情勢による価格交渉・転嫁への影響の有無

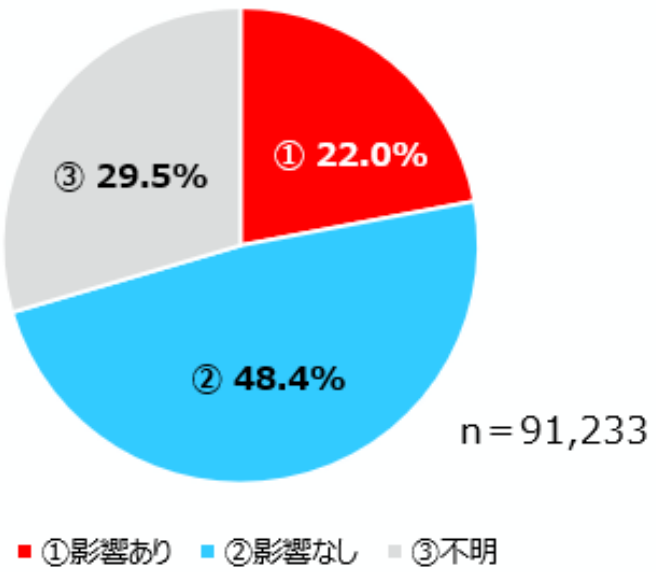

受注側企業の業種ごとの影響有無（「影響あり」が多い上位20業種）

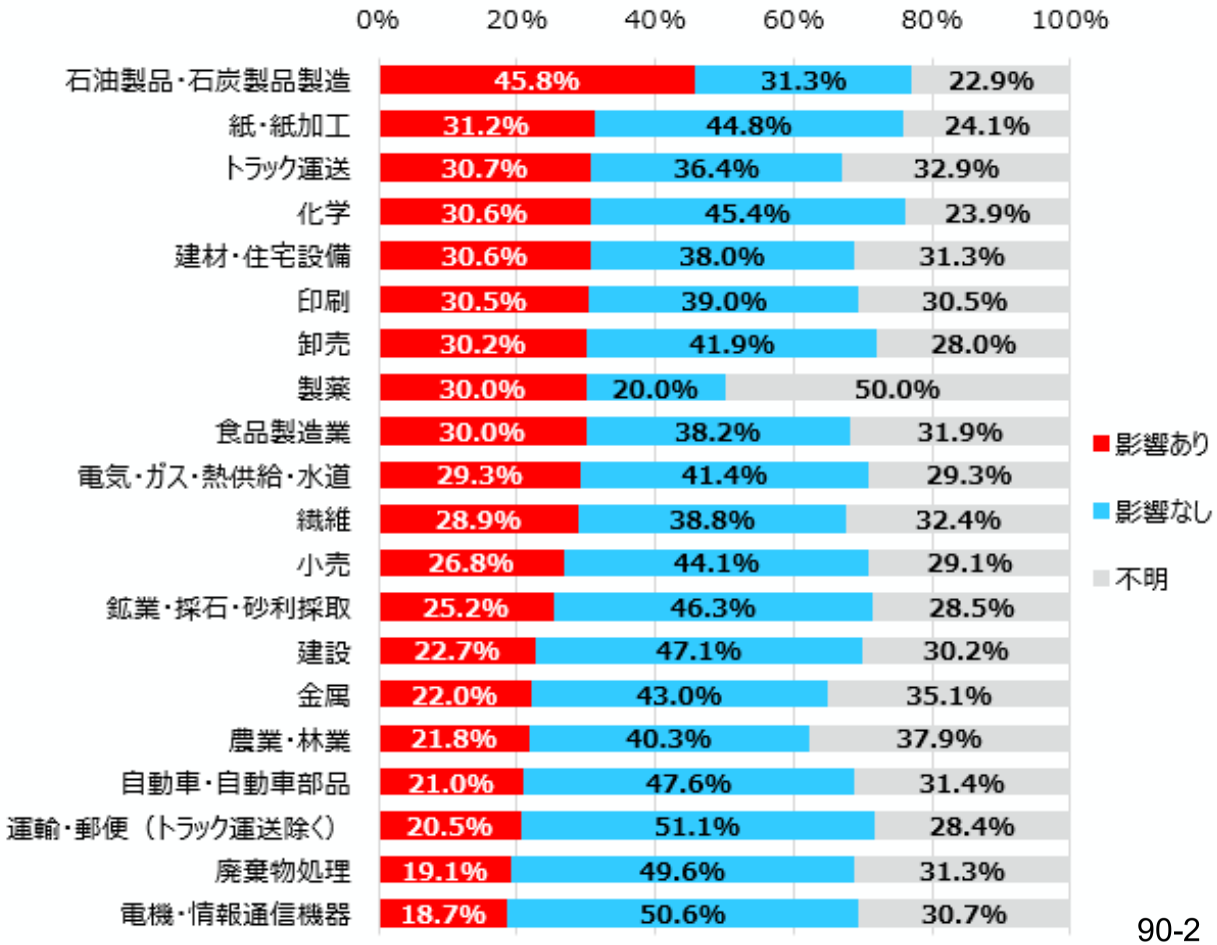

厚生労働省 ひと、くらし、みらいのために
Ministry of Health, Labour and Welfare

主要統計資料　（更新部分のみ抜粋）

Ministry of Health, Labour and Welfare of Japan

資料No.Ⅲ-9

1　主要指標の推移（1）GDP、鉱工業生産指数、製造工業稼働率指数、倒産件数、完全失業者数及び完全失業率

	ＧＤＰ（国内総生産）					鉱工業生産指数		製造工業稼働率指数		倒産件数		完全失業者数（月平均）		完全失業率
	名目	前期比	年率換算	実質	前期比	指数	前期比	指数	前期比	実数	前年比	実数	前年差	
	（億円）	（%）	（%）	（億円）	（%）	(2020年=100)	（%）	(2020年=100)	（%）	（件）	（%）	（万人）	（万人）	（%）
2016 年	5,559,706	1.3	－	5,668,728	0.7	110.5	0.0	114.7	△ 1.6	8,446	△ 4.2	208	△ 14	3.1
2017 年	5,651,190	1.6	－	5,760,757	1.6	114.0	3.1	119.2	3.9	8,405	△ 0.5	190	△ 18	2.8
2018 年	5,691,535	0.7	－	5,808,810	0.8	114.6	1.1	119.3	0.8	8,235	△ 2.0	167	△ 23	2.4
2019 年	5,718,380	0.5	－	5,790,890	△ 0.3	111.6	△ 2.6	114.8	△ 3.8	8,383	1.8	162	△ 5	2.4
2020 年	5,540,744	△ 3.1	－	5,542,850	△ 4.3	100.0	△ 10.4	100.0	△ 12.9	7,773	△ 7.3	192	30	2.8
2021 年	5,735,688	3.5	－	5,740,408	3.6	105.4	5.4	108.5	8.5	6,030	△ 22.4	195	3	2.8
2022 年	5,849,006	2.0	－	5,816,850	1.3	105.3	△ 0.1	108.1	△ 0.4	6,428	6.6	179	△ 16	2.6
2023 年	6,160,330	5.3	－	5,858,777	0.7	103.9	△ 1.3	107.0	△ 1.0	8,690	35.2	178	△ 1	2.6
2024 年	6,347,513	3.0	－	5,848,908	△ 0.2	101.2	△ 2.6	101.4	△ 5.2	10,006	15.1	176	△ 2	2.5
2025 年	6,634,656	4.5	－	5,910,815	1.1	100.9	△ 0.3	102.5	1.1	10,300	2.9	176	0	2.5
2025 年 1～3月	*6,523,168*	*0.9*	*3.5*	*5,913,440*	*0.5*	*101.8*	*0.0*	*102.3*	*0.9*	2,457	6.0	169	△ 6	2.4
4～6月	*6,645,612*	*1.9*	*7.7*	*5,929,433*	*0.3*	*101.3*	*△ 0.5*	*102.7*	*0.4*	2,533	△ 3.0	182	△ 7	2.6
7～9月	*6,655,837*	*0.2*	*0.6*	*5,894,598*	*△ 0.6*	*100.2*	*△ 1.1*	*102.2*	*△ 0.5*	2,639	6.3	178	△ 1	2.5
10～12月	*6,714,693*	*0.9*	*3.6*	*5,905,458*	*0.2*	*100.5*	*0.3*	*103.1*	*0.9*	2,671	3.0	173	10	2.5
2026 年 1～3月	*6,756,105*	*0.6*	*2.5*	*5,932,188*	*0.5*	*103.0*	*2.5*	*104.6*	*1.5*	2,662	8.3	185	16	2.7
4～6月										2,684	6.0			
2026 年 1月	－	－	－	－	－	*104.5*	*4.3*	*105.1*	*2.9*	887	5.6	*191*	*6*	*2.7*
2月	－	－	－	－	－	*102.4*	*△ 2.0*	*105.0*	*△ 0.1*	851	11.4	*185*	*△ 6*	*2.6*
3月	－	－	－	－	－	*102.0*	*△ 0.4*	*103.7*	*△ 1.2*	924	8.3	*186*	*1*	*2.7*
4月	－	－	－	－	－	*102.5*	*0.5*	*102.9*	*△ 0.8*	883	6.6	*179*	*△ 7*	*2.5*
5月	－	－	－	－	－	*103.0*	*0.5*			780	△ 9.0	*174*	*△ 5*	*2.5*
6月	－	－	－	－	－					1,021	20.4			
資料出所	内閣府「国民経済計算」					経済産業省「鉱工業指数」				東京商工リサーチ調べ		総務省「労働力調査」		

（注）1　斜字となっているGDPの四半期別の数値、鉱工業生産指数及び製造工業稼働率指数の四半期別・月別の数値並びに完全失業者数及び完全失業率の月別の数値は、季節調整値及びその前期（月、四半期）比（差）であり、そのほかの数値は原数値である。また、鉱工業生産指数の2026年5月分の数値は速報値である。

2　GDPの四半期の額は年率である。実質の実額は2020暦年連鎖価格である。

3　2017年以前の鉱工業生産指数、製造工業稼働率指数は接続指数であり、稼働率指数接続指数の暦年値は月次原指数の12か月平均値を労働基準局賃金課にて算出。また、2018年以前の鉱工業生産指数、製造工業稼働率指数の前年比は公表当時における指数値から計算されたものであり、接続指数で計算した前年比とは必ずしも一致しない。

1　主要指標の推移（2）求人倍率、消費者物価指数、国内企業物価指数、賃金（現金給与総額）指数

	求人倍率		消費者物価指数（持家の帰属家賃を除く総合）		国内企業物価指数		賃金（現金給与総額）指数、パート比率									
							調査産業計					製造業				
	新規	有効	指数	前期比	指数	前期比	名目指数	前期比	実質指数	前期比	パート比率	名目指数	前期比	実質指数	前期比	パート比率
	（倍）	（倍）	(2020年=100)	（%）	(2020年=100)	（%）	(2020年=100)	（%）	(2020年=100)	（%）	（%）	(2020年=100)	（%）	(2020年=100)	（%）	（%）
2016 年	2.04	1.36	97.7	△ 0.1	96.2	△ 3.5	99.7	0.6	102.0	0.8	30.63	100.5	0.7	102.9	0.8	14.15
2017 年	2.24	1.50	98.3	0.6	98.4	2.3	100.2	0.4	101.9	△ 0.2	30.69	102.0	1.5	103.8	0.9	13.32
2018 年	2.39	1.61	99.5	1.2	101.0	2.6	101.6	1.4	102.1	0.2	30.88	103.8	1.8	104.3	0.6	12.74
2019 年	2.42	1.60	100.0	0.6	101.2	0.2	101.2	△ 0.4	101.2	△ 1.0	31.53	103.5	△ 0.3	103.5	△ 0.9	13.37
2020 年	1.95	1.18	100.0	0.0	100.0	△ 1.2	100.0	△ 1.2	100.0	△ 1.2	31.13	100.0	△ 3.4	100.0	△ 3.5	13.35
2021 年	2.02	1.13	99.7	△ 0.3	104.6	4.6	100.3	0.3	100.6	0.6	31.28	101.9	2.0	102.2	2.2	13.45
2022 年	2.26	1.28	102.7	3.0	114.9	9.8	102.3	2.0	99.6	△ 1.0	31.60	103.6	1.7	100.9	△ 1.3	13.57
2023 年	2.29	1.31	106.6	3.8	119.9	4.4	103.5	1.2	97.1	△ 2.5	32.24	105.4	1.7	98.9	△ 2.0	13.47
2024 年	2.25	1.25	110.0	3.2	122.8	2.4	109.2	2.8	99.3	△ 0.3	30.86	109.3	3.0	99.4	△ 0.1	12.95
2025 年	2.20	1.22	114.0	3.7	126.7	3.2	111.7	2.3	98.0	△ 1.3	31.31	113.9	4.2	99.9	0.5	13.00
2025 年 1～3月	*2.29*	*1.25*	113.0	1.0	125.8	1.0	*107.2*	*0.0*	*94.8*	*△ 1.3*	31.53	*110.5*	*0.9*	*97.7*	*△ 0.4*	13.19
4～6月	*2.21*	*1.23*	113.7	0.6	126.5	0.6	*108.7*	*1.4*	*95.6*	*0.8*	31.11	*113.6*	*2.8*	*99.9*	*2.3*	12.99
7～9月	*2.16*	*1.21*	114.1	0.3	126.7	0.2	*109.1*	*0.4*	*95.5*	*△ 0.1*	31.20	*112.9*	*△ 0.6*	*98.8*	*△ 1.1*	12.86
10～12月	*2.14*	*1.19*	115.3	1.0	127.9	0.9	*109.5*	*0.4*	*95.2*	*△ 0.3*	31.40	*113.8*	*0.8*	*98.9*	*0.1*	12.96
2026 年 1～3月	*2.12*	*1.19*	114.8	△ 0.4	128.9	0.8	*110.4*	*0.8*	*96.1*	*0.9*	31.84	*115.2*	*1.2*	*100.3*	*1.4*	12.75
2026 年 1月	*2.11*	*1.18*	115.1	△ 0.1	128.5	0.3	*109.3*	*△ 0.7*	*95.1*	*△ 0.6*	31.83	*114.5*	*△ 0.2*	*99.7*	*0.0*	12.68
2月	*2.10*	*1.19*	114.3	△ 0.7	128.5	0.0	*111.2*	*1.7*	*97.0*	*2.0*	31.86	*115.6*	*1.0*	*100.9*	*1.2*	12.84
3月	*2.15*	*1.18*	114.9	0.5	129.7	0.9	*110.7*	*△ 0.4*	*96.2*	*△ 0.8*	31.82	*115.5*	*△ 0.1*	*100.3*	*△ 0.6*	12.73
4月	*2.11*	*1.18*	115.3	0.3	133.3	2.8	*111.4*	*0.6*	*96.7*	*0.5*	31.16	*116.8*	*1.1*	*101.4*	*1.1*	12.59
5月	*2.11*	*1.17*	115.9	0.5	134.5	0.9	*111.5*	*0.1*	*96.3*	*△ 0.4*	31.14	*115.4*	*△ 1.2*	*99.7*	*△ 1.7*	12.14
資料出所	厚生労働省「職業安定業務統計」		総務省「消費者物価指数」		日本銀行「企業物価指数」		厚生労働省「毎月勤労統計調査」									

（注）1　斜字となっている求人倍率及び賃金指数の四半期別・月別の数値は季節調整値及びその前期（四半期、月）比であり、そのほかの数値は原数値である。

2　毎月勤労統計調査は、事業所規模５人以上の結果である。四半期の季節調整値は労働基準局賃金課において月数値を平均して算出している。
2024年の前年比については、2023年にベンチマーク更新を行った参考値を作成し、この参考値と2024年の値を比較することによりベンチマーク更新の影響を取り除いて算出しているため、指数から算出した場合と一致しない。実質指数は消費者物価指数（持家の帰属家賃を除く総合）で実質化。
2026年５月の数値は速報値である。

3　求人倍率は、新規学卒者を除き、パートタイムを含んでいる。

4　国内企業物価指数の2026年５月分の数値は速報値である。同指数の2020年以前の暦年値の前年比は各基準の指数から算出した値を掲載しており、掲載している指数から算出した前年比と一致しない場合がある。

２　有効求人倍率、完全失業率の推移

（1）　有効求人倍率の推移

（単位：倍）

		2016年	2017年	2018年	2019年	2020年	2021年	2022年	2023年	2024年	2025年	2026年				
												１月	２月	３月	４月	５月
全国		1.36	1.50	1.61	1.60	1.18	1.13	1.28	1.31	1.25	1.22	1.18	1.19	1.18	1.18	1.17
	Ａランク	1.34	1.47	1.56	1.55	1.10	0.96	1.10	1.18	1.14	1.12	1.09	1.09	1.08	1.08	1.07
	Ｂランク	1.40	1.55	1.67	1.66	1.25	1.22	1.39	1.38	1.32	1.29	1.25	1.25	1.25	1.25	1.25
	Ｃランク	1.25	1.44	1.54	1.52	1.19	1.25	1.41	1.40	1.33	1.27	1.23	1.23	1.22	1.23	1.22

資料出所　厚生労働省「職業安定業務統計」

（注）１　各ランクの算出に用いた有効求人数は、求人票に記載された就業場所で集計した就業地別の数値である。

２　各ランクにおける数値は、それぞれのランクに属する都道府県の有効求人数の合計を有効求職者数の合計で除して算出。

３　新規学卒者を除き、パートタイムを含んでいる。

４　各ランクは、2023年度からの適用区分である

５　各月の数値は季節調整値である。

(2)　性・年齢別完全失業率の推移

（単位：%）

	男女計							男性							女性						
	年齢計	15～24歳	25～34歳	35～44歳	45～54歳	55～64歳	65歳以上	年齢計	15～24歳	25～34歳	35～44歳	45～54歳	55～64歳	65歳以上	年齢計	15～24歳	25～34歳	35～44歳	45～54歳	55～64歳	65歳以上
2016　年	3.1	5.1	4.3	2.9	2.5	2.9	1.9	3.3	5.7	4.4	2.9	2.6	3.4	2.5	2.8	4.5	4.1	2.9	2.4	2.3	1.3
2017　年	2.8	4.6	3.7	2.6	2.4	2.7	1.8	3.0	4.7	3.8	2.6	2.4	3.0	2.2	2.7	4.5	3.5	2.6	2.3	2.2	1.2
2018　年	2.4	3.6	3.4	2.2	2.0	2.3	1.5	2.6	4.1	3.4	2.3	2.1	2.5	2.1	2.2	3.1	3.3	2.2	2.0	2.0	0.8
2019　年	2.4	3.8	3.2	2.2	2.0	2.1	1.5	2.5	3.9	3.5	2.1	2.0	2.4	2.0	2.2	3.7	2.9	2.1	1.9	1.9	0.8
2020　年	2.8	4.6	3.9	2.5	2.3	2.6	1.7	3.0	5.0	4.1	2.7	2.4	2.9	2.4	2.5	4.2	3.7	2.3	2.3	2.1	1.1
2021　年	2.8	4.6	3.8	2.5	2.4	2.7	1.8	3.1	5.1	4.2	2.5	2.4	3.1	2.4	2.5	4.2	3.3	2.3	2.3	2.5	1.1
2022　年	2.6	4.4	3.6	2.4	2.1	2.5	1.6	2.8	4.9	3.8	2.4	2.2	2.7	2.0	2.4	3.5	3.2	2.3	2.0	2.2	1.1
2023　年	2.6	4.1	3.6	2.4	2.0	2.5	1.7	2.8	4.4	3.8	2.3	2.0	2.8	2.4	2.3	3.8	3.4	2.2	2.0	2.1	1.0
2024　年	2.5	4.0	3.4	2.3	2.1	2.5	1.7	2.7	4.0	3.5	2.4	2.0	2.6	2.2	2.4	3.7	3.5	2.2	2.0	2.2	1.0
2025　年	2.5	3.8	3.3	2.3	2.0	2.6	1.9	2.7	4.0	3.5	2.4	2.0	2.7	2.3	2.3	3.7	3.1	2.2	1.9	2.3	1.2
2026　年　1月	2.7	4.3	3.3	2.5	2.2	2.9	1.9	2.9	5.2	3.4	2.5	2.5	3.1	…	2.5	3.5	3.5	2.4	1.8	2.9	…
2月	2.6	3.8	3.3	2.5	2.3	2.6	1.9	2.8	4.2	3.2	2.9	2.4	2.8	…	2.4	3.4	3.5	2.1	2.1	2.4	…
3月	2.7	3.8	3.7	2.5	2.2	2.5	1.8	2.9	3.8	4.2	2.8	2.5	2.7	…	2.4	3.9	3.2	2.1	1.8	2.3	…
4月	2.5	3.6	3.2	2.5	2.0	2.7	1.8	2.7	4.1	3.0	2.6	2.2	3.0	…	2.3	3.2	3.4	2.3	1.9	2.4	…
5月	2.5	4.3	3.1	2.4	1.9	2.3	1.7	2.6	4.7	2.9	2.4	2.0	2.9	…	2.3	3.8	3.3	2.4	1.9	1.7	…

資料出所　総務省「労働力調査」

（注）1　月次の数値は季節調整値。

2　男女別の65歳以上の季節調整値は公表されていない。

3　賃金・労働時間の推移

(1)　賃金

イ　賃金（現金給与総額・定期給与額）増減率の推移

（単位：％）

		2018年	2019年	2020年	2021年	2022年	2023年	2024年	2025年	2026年				
										1月	2月	3月	4月	5月
現金給与総額	30人以上	1.2	△ 0.2	△ 1.7	1.0	3.1	1.8	3.3	2.6	2.8	4.2	3.6	4.1	3.3
	500人以上	4.0	△ 1.1	△ 1.5	1.3	2.9	0.6	1.7	2.8	3.6	4.6	4.9	3.1	4.3
	100～499人	2.4	0.1	△ 2.7	0.3	4.3	2.3	3.0	1.2	2.1	3.9	1.2	4.1	2.4
	30～99人	△ 0.9	△ 0.5	△ 1.3	0.5	3.1	1.6	3.9	2.9	2.4	3.5	4.4	4.5	3.1
	5～29人	△ 0.7	△ 0.1	0.0	0.0	△ 0.2	0.5	2.4	2.1	2.0	2.2	2.2	2.8	2.8
定期給与額	30人以上	0.7 (0.7)	0.1 (0.1)	△ 1.1 (0.1)	1.2 (0.8)	2.4 (2.0)	1.6 (1.8)	2.6 (2.7)	2.2 (2.3)	3.3 (3.2)	3.8 (3.8)	4.1 (3.9)	4.0 (3.7)	3.6 (3.5)
	500人以上	3.0 (3.1)	△ 0.4 (△ 0.3)	△ 0.7 (0.5)	1.7 (1.1)	1.5 (1.4)	0.9 (1.0)	1.7 (1.7)	2.4 (2.5)	3.7 (3.7)	4.5 (4.7)	4.6 (4.6)	4.0 (3.9)	3.4 (3.4)
	100～499人	2.0 (2.2)	0.2 (0.4)	△ 1.9 (△ 1.0)	0.7 (0.2)	3.4 (2.7)	1.9 (2.3)	2.0 (2.2)	1.4 (1.6)	2.1 (2.0)	2.6 (2.4)	2.6 (2.4)	3.2 (3.1)	3.2 (3.0)
	30～99人	△ 1.1 (△ 1.3)	△ 0.6 (△ 0.7)	△ 1.1 (0.2)	0.9 (0.8)	3.1 (3.0)	1.3 (1.1)	3.0 (3.3)	2.1 (2.1)	3.5 (3.4)	4.1 (4.0)	4.4 (4.3)	4.0 (3.7)	3.4 (3.4)
	5～29人	△ 0.6 (△ 0.5)	△ 0.2 (△ 0.1)	0.2 (0.8)	△ 0.1 (0.0)	△ 0.3 (△ 0.5)	0.5 (0.4)	1.3 (1.3)	1.6 (1.7)	2.6 (2.7)	2.3 (2.5)	2.4 (2.8)	2.4 (2.5)	2.3 (2.5)

資料出所　厚生労働省「毎月勤労統計調査」

（注）1　各年（月）の数値は、指数の対前年（同月）増減率である。

2　（　）内の数値は所定内給与額についての増減率である。

3　2026年５月の数値は速報値である。

ロ　パートタイム労働者比率の推移

（単位：％）

	2016年	2017年	2018年	2019年	2020年	2021年	2022年	2023年	2024年	2025年	2026年				
											１月	２月	３月	４月	５月
30人以上	25.22	25.09	25.09	25.59	25.28	25.05	24.53	24.68	24.82	25.25	25.60	25.57	25.53	24.91	24.87
500人以上	17.06	16.63	15.85	16.03	15.39	15.30	14.97	15.37	15.73	15.64	15.64	15.66	15.15	14.89	14.96
100～499人	24.46	24.99	24.60	24.78	24.92	24.40	23.54	23.71	23.79	24.80	26.04	25.95	26.10	25.20	25.00
30～99人	30.39	29.95	30.28	31.47	31.15	31.31	30.56	30.83	30.51	31.01	30.86	30.84	30.86	30.40	30.51
5～29人	37.80	37.90	39.06	39.78	39.14	39.52	41.00	42.07	40.31	40.67	41.36	41.49	41.42	40.82	40.84

資料出所　厚生労働省「毎月勤労統計調査」

（注）2026年５月の数値は速報値である。

ハ　月間労働時間の動き

	所定内労働時間				所定外労働時間							
	30人以上		５～29人		30人以上				５～29人			
	調査産業計		調査産業計		調査産業計		製造業		調査産業計		製造業	
		前年比		前年比		前年比		前年比		前年比		前年比
	(時間)	(%)	(時間)	(%)	(時間)	(%)	(時間)	(%)	(時間)	(%)	(時間)	(%)
2016 年	135.8	0.0	128.9	△ 1.0	12.7	△ 1.7	17.5	△ 0.6	8.3	△ 0.8	10.6	△ 6.8
2017 年	135.7	△ 0.1	128.2	△ 0.6	12.7	△ 0.1	17.9	2.4	8.7	4.7	11.2	5.4
2018 年	134.9	△ 0.6	126.4	△ 1.3	12.5	△ 1.1	18.0	0.6	8.3	△ 4.7	11.5	2.5
2019 年	132.0	△ 2.1	123.5	△ 2.4	12.4	△ 1.0	16.7	△ 7.4	8.0	△ 3.6	10.0	△ 12.5
2020 年	129.6	△ 1.7	120.9	△ 2.0	10.8	△ 13.1	13.4	△ 19.8	7.0	△ 12.7	7.6	△ 24.5
2021 年	130.8	0.8	120.6	△ 0.2	11.6	7.4	15.3	14.7	7.1	1.7	8.5	11.7
2022 年	131.0	0.2	119.4	△ 1.1	12.2	5.2	16.0	4.3	7.4	3.6	9.6	12.4
2023 年	131.7	0.5	119.3	△ 0.1	12.1	△ 1.2	15.2	△ 5.3	7.4	0.2	8.9	△ 7.1
2024 年	131.1	△ 0.6	120.2	△ 1.2	11.7	△ 2.6	14.6	△ 3.5	7.4	△ 1.9	8.5	△ 4.9
2025 年	129.6	△ 1.2	118.6	△ 1.3	11.5	△ 1.8	14.8	1.6	7.2	△ 3.5	8.3	△ 1.3
2026 年　１月	124.0	0.1	110.8	△ 0.5	11.3	1.8	14.3	2.9	6.7	△ 1.4	7.2	△ 4.1
２月	123.5	△ 0.5	113.9	△ 2.0	11.4	0.0	15.3	2.1	7.0	△ 2.8	8.6	△ 5.4
３月	128.1	1.3	115.9	△ 0.6	12.0	1.6	15.7	4.0	7.2	△ 5.2	8.5	△ 3.5
４月	134.6	1.0	121.7	△ 0.9	12.2	1.7	15.6	3.3	7.3	△ 4.0	8.6	0.0
５月	124.3	△ 3.8	113.2	△ 3.9	11.1	△ 1.7	14.0	0.8	6.7	△ 5.6	7.5	0.0

資料出所　厚生労働省「毎月勤労統計調査」

（注）１　常用労働者であり、パートタイム労働者を含んでいる。

２　各年（月）の前年比の数値は、指数の対前年（同月）増減率である。また、2026年５月の数値は速報値である。

３　2024年の対前年比については、2023年にベンチマーク更新を行った参考値を作成し、この参考値と2024年の値を比較することにより ベンチマーク更新の影響を取り除いて算出しているため、指数（又は上表の実数）から算出した場合と一致しない。

4　春季賃上げ妥結状況等

(1)　春季賃上げ妥結状況（2026年）等

連合　　第７回（最終）回答集計結果(2026年７月３日)

	平均賃金方式（加重平均）	個別賃金方式（組合数による単純平均） 35歳	個別賃金方式（組合数による単純平均） 30歳
1,000人以上	467組合　1,837,020人 17,675円（17,611円） 5.13%（5.41%）	18組合　59,786人 13,816円（13,086円） 4.04%（3.98%）	26組合　90,606人 13,636円（12,794円） 4.34%（4.06%）
300～999人	880組合　473,474人 15,673円（15,428円） 5.15%（5.25%）	52組合　28,108人 12,546円（14,079円） 3.97%（4.66%）	51組合　27,567人 12,471円（13,441円） 4.52%（4.96%）
100～299人	1,157組合　208,707人 14,316円（13,924円） 5.03%（5.06%）	84組合　14,853人 11,033円（10,056円） 3.88%（3.67%）	82組合　14,134人 10,261円（9,566円） 3.96%（3.80%）
～99人	1,228組合　60,155人 12,596円（12,304円） 4.66%（4.72%）	95組合　4,632人 8,601円（9,463円） 3.26%（3.69%）	100組合　5,059人 8,809円（9,487円） 3.59%（3.92%）
規模計	3,732組合　2,579,356人 16,940円（16,842円） 5.12%（5.35%）	249組合　107,379人 10,622円（10,904円） 3.70%（3.94%）	259組合　137,366人 10,474円（10,479円） 3.98%（4.08%）

（注）１　（　）内の数値は、2025年７月３日付　第７回（最終）回答集計結果。
　　２　平均賃金方式は、賃上げ分が明確に分かる組合を対象に集計。
　　３　個別賃金方式は「純ベア」、「定昇込み」等の方式があるが、表中は「純ベア」方式の数値である。
　　４　個別賃金方式の規模別の伸び率は労働基準局賃金課が計算。

連合（有期・短時間・契約等労働者）　　第７回（最終）回答集計結果(2026年７月３日)

			単純平均	加重平均
時給	400組合 917,964人	賃上げ額	66.63円（59.65円）	75.01円（66.98円）
		引上げ率	5.44%（5.17%）	6.18%（5.81%）
		平均時給	1,290.95円（1,213.28円）	1,289.11円（1,219.70円）
月給	148組合 27,163人	賃上げ額	10,388円（9,914円）	10,794円（10,004円）
		賃上げ率	4.40%（4.32%）	4.53%（4.35%）

（注）（　）内の数値は、2025年７月３日付　第７回（最終）回答集計結果。

経団連（大手企業）第１回集計（2026年５月27日）

	平均賃上げ方式（加重平均）
主要23業種 大手248社	103社 19,964円（19,342円） 5.46%（5.38%）

（注）１　原則として、従業員数500人以上の企業を対象。
　　２　調査対象248社のうち153社(61.7%)の回答を把握したが、うち50社は平均金額不明などのため、集計より除外。
　　３　（　）内の数値は、2025年５月22日付第１回集計結果（97社）。

経団連（中小企業）第１回集計（2026年７月８日）

	平均賃上げ方式（加重平均）
17業種 754社	295社 12,083円（11,826円） 4.20%（4.35%）

（注）１　原則従業員数500人未満の企業を対象。
　　２　305社(40.5%)から回答を把握したが、このうち10社は平均金額不明等のため、集計より除外。
　　３　了承、妥結を含む。

日商　中小企業の賃上げ・賃金改定に関する調査（2026年６月８日）

		（加重平均）
正社員（月給）	全体	12,036円（11,074円）
	1,604社	4.29%（4.03%）
	20人以下	9,573円（9,568円）
	752社	3.52%（3.54%）

（注）１　前年４月と当年３月、４月の全期間に在籍し、かつ雇用形態や労働時間の変更が無い「正社員/月給支給」の従業員が対象。
　　２　2,260社が回答し、無回答や異常値のうち回答企業からの確認が取れなかったものについては集計より除外。
　　３　（　）の数値は、2025年６月４日集計結果。2025年度調査は、2024年4月と2025年4月の両期間に在籍し、かつ雇用形態や労働時間の変更が無い「正社員/月給支給」の従業員が対象。2026年と2025年で集計対象企業は同一ではないことに留意。

5　夏季賞与・一時金妥結状況

連合第７回（最終）回答集計結果(2026年７月３日)

一時金		2026年回答			2025年回答	
		集計対象組合	対象組合員数	（参考）昨年対比	集計対象組合	対象組合員数
夏季	回答月数		2.54ヶ月	0.04ヶ月		2.50ヶ月
		2,870組合	1,921,390人		2,430組合	1,731,267人
	回答額		816,090円	43,567円		772,523円
		1,800組合	1,004,495人		1,495組合	822,236人
年間	回答月数		5.13ヶ月	0.02ヶ月		5.11ヶ月
		2,512組合	2,030,429人		2,296組合	2,016,100人
	回答額		1,776,402円	125,717円		1,650,685円
		1,314組合	1,088,787人		1,068組合	852,740人

（注）１　数値は組合員一人当たりの加重平均。
　　２　2025年回答の数値は2025年７月３日付　第７回（最終）回答集計結果

経団連第１回集計（2026年７月２日）

	2026年夏季			2025年夏季		
	社　数	妥　結　額	増　減　率	社　数	妥　結　額	増　減　率
総　平　均	112社	1,008,706円	1.88%	107社	990,848円	4.37%
製造業平均	99社	1,060,434円	1.63%	93社	1,035,889円	4.49%
非製造業平均	13社	864,712円	4.01%	14社	857,602円	3.76%

（注）１　数値は加重平均（一部従業員平均含む）。
　　２　調査対象は原則として従業員500人以上、主要23業種大手248社。
　　３　23業種158社（63.7%）の妥結を把握しているが、うち46社は平均額不明等のため集計より除外。
　　４　増減率は当年の集計企業の前年の妥結額に対するもの（同対象比較）。
　　５　2025年夏季の数値は2025年７月３日付第１回集計。

11　企業の業況判断及び収益

(1)　日銀短観による企業の業況判断及び収益

イ　業況判断（ＤＩ）

（「良い」－「悪い」・％ポイント）

		2023年				2024年				2025年				2026年		
		３月	６月	９月	12月	３月	６月	９月	12月	３月	６月	９月	12月	３月	6月最近	6月先行き
規模計	製造業	-4	-1	0	5	4	5	5	8	7	7	7	11	12	14	7
	非製造業	12	14	16	18	18	19	20	20	21	21	21	21	21	21	14
大企業	製造業	1	5	9	12	11	13	13	14	12	13	14	15	17	22	17
	非製造業	20	23	27	30	34	33	34	33	35	34	34	34	36	37	28
中堅企業	製造業	-5	0	0	5	6	8	8	11	11	10	12	16	16	17	9
	非製造業	14	17	19	20	20	22	23	22	25	25	24	25	27	26	16
中小企業	製造業	-6	-5	-5	1	-1	-1	0	1	2	1	1	6	7	9	2
	非製造業	8	11	12	14	13	12	14	16	16	15	14	15	16	15	8

資料出所　日本銀行「全国企業短期経済観測調査」（日銀短観）

（注）１　調査対象　調査対象企業は下表のとおりである。なお、総務省「事業所母集団データベース」に基づき調査対象企業の選定を行っている。

調査対象企業数は、2026年６月調査の時点で、9,141社である。

	資　　本　　金
大企業	10　億　円　以　上
中堅企業	1億円以上10億円未満
中小企業	2千万円以上1億円未満

２　業況判断（ＤＩ）

(1)　回答企業の収益を中心とした、業況についての全般的な判断を、「最近（回答時点）の状況」および「先行き（３か月後）の状況」について、季節変動要因を除いた実勢ベースで、３つの選択肢（「１．良い」、「２．さほど良くない」、「３．悪い」）の中から１つを選び回答してもらう。

(2)　３つの選択肢毎の回答社数を単純集計し、全回答社数に対する「回答社数構成百分比」を算出する。

そして、次式によりディフュージョン・インデックス（Diffusion Index）を算出する。

DI＝（第１選択肢の回答者数構成百分比）－（第３選択肢の回答者数構成百分比）

ロ　経常利益増減

（前年度比・%）

		2023年度	2024年度	2025年度	2026年度（計画）
規模計	製造業	9.6	5.8	5.5	-6.3
	非製造業	14.6	5.5	8.2	-6.6
大企業	製造業	9.1	6.0	3.2	-6.7
	非製造業	15.5	2.4	7.0	-6.3
中堅企業	製造業	10.5	4.2	16.0	-0.4
	非製造業	13.3	9.0	14.8	-5.1
中小企業	製造業	12.7	6.3	13.0	-11.1
	非製造業	13.2	11.1	5.8	-8.8

資料出所　日本銀行「全国企業短期経済観測調査」（日銀短観）

（注）経常利益増減

回答企業の経常損益（損益計算書を作成する場合の経常損益。財務諸表等規則に準拠し、回答企業の個別決算ベース。）について、年度の実績計数、および計画（予測）計数を回答してもらい、層別に１社当たりの平均値を出した上で、層別の母集団数を乗じ、これを合計した推計値を前期値と比較して率を算出する。

ハ　売上高経常利益率

（%）

		2023年度	2024年度	2025年度	2026年度（計画）
規模計	製造業	9.10	9.32	9.58	8.71
	非製造業	6.14	6.23	6.62	6.05
大企業	製造業	11.50	11.82	12.13	10.88
	非製造業	8.71	8.59	9.17	8.30
中堅企業	製造業	5.45	5.48	5.60	5.50
	非製造業	4.46	4.66	5.00	4.61
中小企業	製造業	4.71	4.82	5.29	4.64
	非製造業	4.10	4.38	4.52	4.13

資料出所　日本銀行「全国企業短期経済観測調査」（日銀短観）

（注）売上高経常利益率

回答企業の総売上高（財務諸表等規則に準拠し、回答企業の個別決算ベース。）について、経常利益増減と同様に母集団推計値を算出し、これで経常損益の母集団推計値を除して、売上高経常利益率を算出する。

（参考）

（注）1. シャドーは、景気後退期（内閣府調べ）。以下同じ。
2. 2004年3月調査より調査対象企業等の見直しを行なったことから、2003年12月調査以前と2004年3月調査以降の計数は連続しない(2003年12月調査については、新ベースによる再集計結果を併記）。以下同じ。

▽業況判断の推移

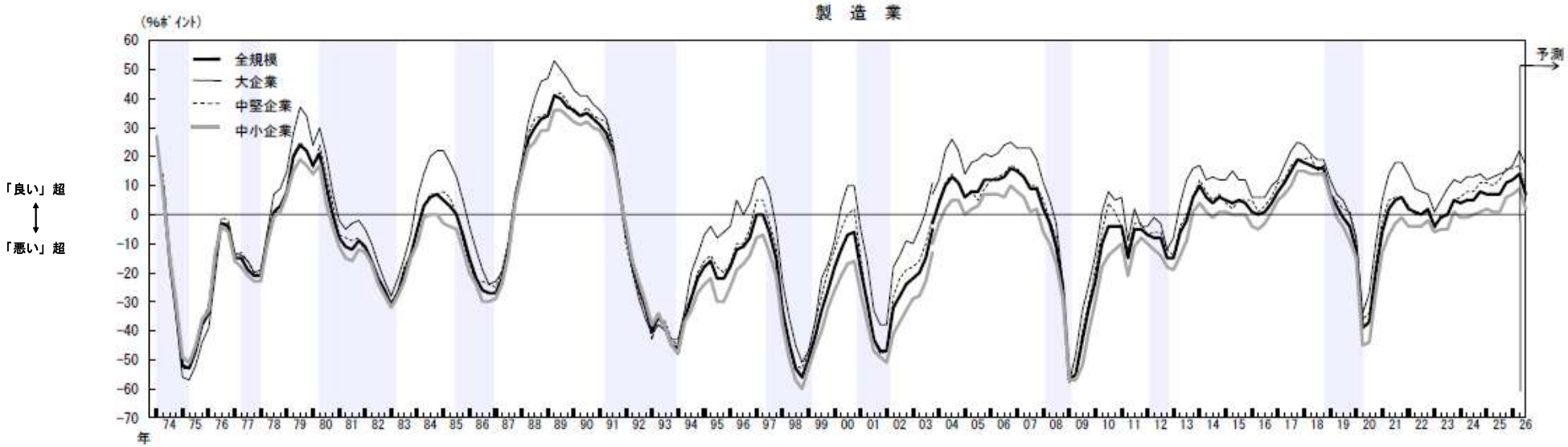

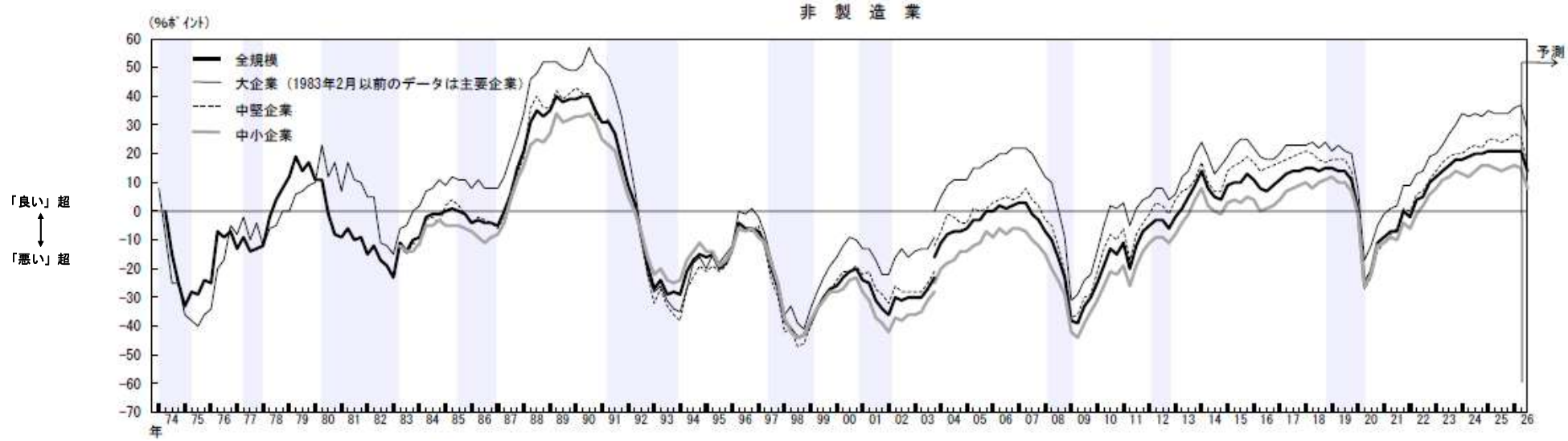

資料出所　日本銀行「全国企業短期経済観測調査」（日銀短観）（2026年６月調査）

▽売上高経常利益率の推移

製　造　業

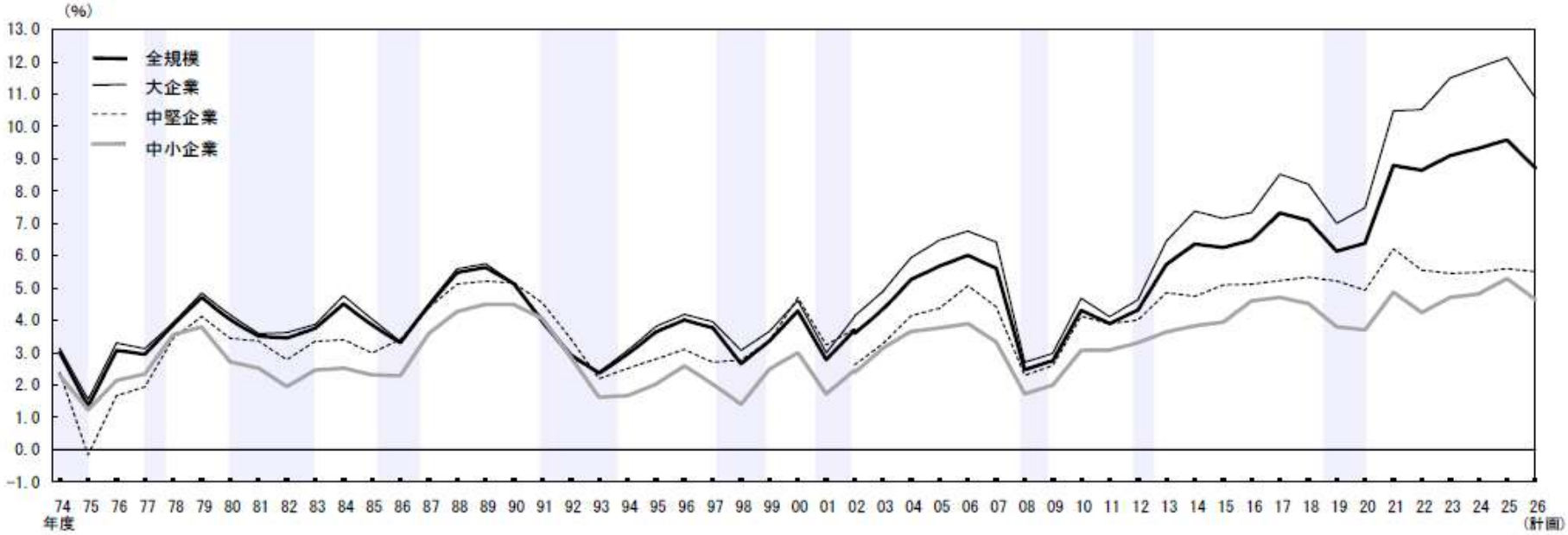

非 製 造 業

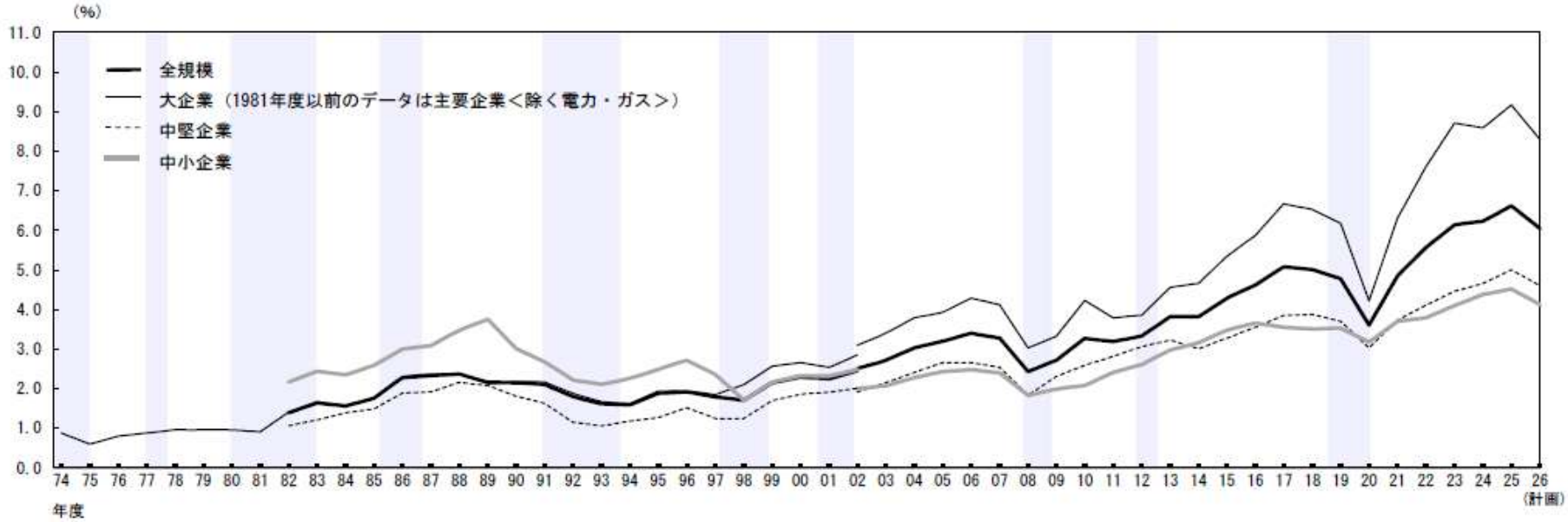

資料出所　日本銀行「全国企業短期経済観測調査」（日銀短観）（2026年６月調査）

(3)　中小企業景況調査による業況判断（ＤＩ）

（「好転」－「悪化」・%ポイント、前年同期比）

	2023年				2024年				2025年				2026年	
	１～３月	４～６月	７～９月	10～12月	１～３月	４～６月	７～９月	10～12月	１～３月	４～６月	７～９月	10～12月	１～３月	４～６月
合計	-21.1	-10.5	-13.7	-14.8	-18.3	-15.7	-17.1	-18.0	-21.4	-16.3	-16.8	-17.5	-17.6	-18.7
製造業	-19.4	-11.5	-15.1	-15.1	-19.9	-18.8	-19.7	-20.2	-20.8	-17.9	-19.6	-17.8	-15.9	-16.6
建設業	-18.7	-13.7	-15.6	-12.9	-14.5	-11.8	-11.7	-9.7	-14.8	-8.5	-9.4	-8.7	-11.3	-19.6
卸売業	-16.3	-6.7	-7.9	-10.3	-15.1	-12.4	-14.3	-13.7	-16.2	-13.8	-15.1	-15.6	-15.1	-15.2
小売業	-31.5	-21.5	-25.4	-26.4	-28.4	-25.0	-26.9	-29.2	-31.2	-26.8	-26.2	-28.4	-26.5	-27.0
サービス業	-16.6	-0.9	-4.2	-7.2	-11.7	-8.8	-10.5	-12.2	-18.4	-11.1	-11.1	-13.2	-15.4	-14.5

資料出所　中小企業庁・（独）中小企業基盤整備機構「中小企業景況調査」

（注）１　本調査の調査対象企業は以下のとおり（全国で約１万９千社）である。

製造業、建設業：資本金３億円以下又は従業員３００人以下

卸売業：資本金１億円以下又は従業員１００人以下

小売業：資本金５千万円以下又は従業員５０人以下

サービス業：資本金５千万円以下又は従業員１００人以下

２　「ＤＩ」とは、Diffusion Indexの略で、「増加」・「好転」したなどとする企業の割合（百分率）から、「減少」・「悪化」したなどとする企業の割合（百分率）を引いた値である。

業況判断DIの推移（5業種別）

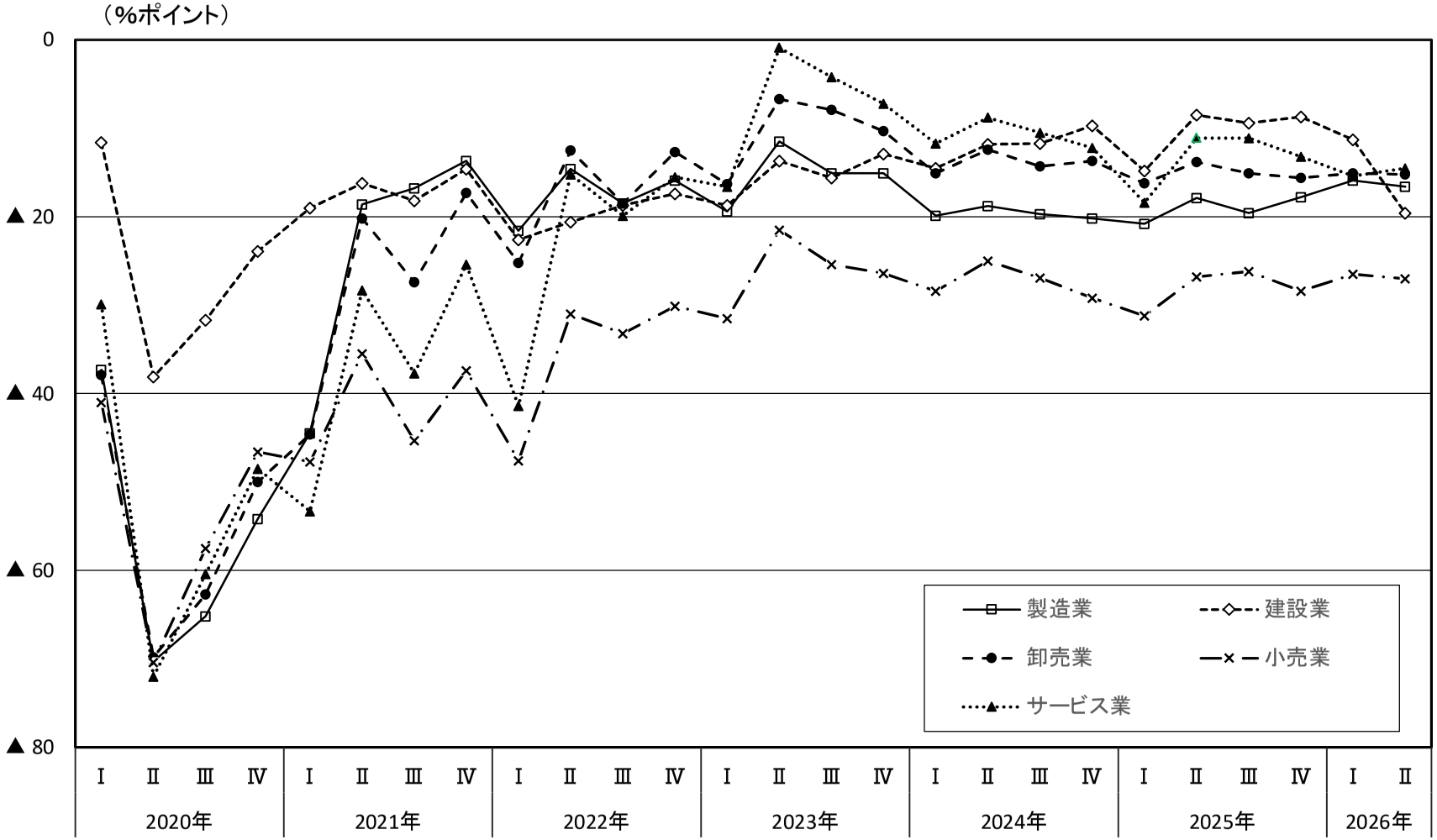

資料出所　中小企業庁・（独）中小企業基盤整備機構「中小企業景況調査」
（注）　前年同期比　　「好転」－「悪化」

4　賃金・労働時間の実情と推移

(1)　賃金

イ　定期給与の推移

（単位：円）

ランク	都道府県	2016年	2017年	2018年	2019年	2020年	2021年	2022年	2023年	2024年	2025年
Aランク	東　京	326,130	327,748	327,195	328,799	327,112	331,358	336,842	344,041	354,305	362,509
	神奈川	272,255	275,844	279,926	278,106	270,953	270,441	268,379	277,323	284,673	290,086
	大　阪	272,022	271,893	273,292	270,755	268,279	271,922	275,029	277,642	290,531	298,033
	愛　知	275,552	276,157	276,353	279,033	276,974	276,994	279,653	285,759	287,947	292,739
	埼　玉	236,774	240,178	242,882	242,672	243,163	245,049	245,190	245,539	260,304	267,278
	千　葉	247,041	247,322	248,096	252,473	252,347	248,958	246,734	252,202	260,907	262,588
Bランク	兵　庫	241,536	245,930	250,359	256,207	247,528	246,160	249,584	254,873	258,373	267,824
	京　都	244,550	246,723	244,066	243,213	237,246	239,296	245,060	245,148	254,069	262,020
	茨　城	258,109	267,194	263,978	262,740	263,255	265,845	262,502	266,071	271,385	283,482
	静　岡	249,488	251,876	251,757	251,793	252,566	255,749	256,609	261,385	268,988	269,951
	富　山	253,441	252,135	251,201	247,927	245,428	245,914	250,484	253,324	264,461	270,909
	広　島	261,423	262,635	259,342	260,062	257,212	260,127	265,093	261,807	267,912	276,632
	滋　賀	265,535	266,082	257,877	259,900	249,855	248,582	250,613	248,362	257,855	269,855
	栃　木	259,764	256,137	252,149	252,490	253,253	253,135	267,047	262,289	269,835	277,899
	群　馬	250,866	258,726	260,793	250,947	249,493	252,944	257,532	266,787	270,707	267,660
	宮　城	248,718	239,226	243,715	244,738	243,191	251,811	249,119	250,838	267,392	279,364
	山　梨	238,841	242,513	244,746	245,386	243,020	248,073	246,143	250,496	253,262	259,246
	三　重	254,884	256,000	254,300	257,322	257,608	260,969	259,064	260,405	267,600	272,910
	石　川	253,905	255,923	249,812	248,453	246,857	245,395	246,755	246,036	254,110	261,553
	福　岡	252,310	254,535	247,517	240,768	241,707	246,834	252,978	255,023	259,377	265,610
	香　川	244,907	243,849	247,966	250,519	244,928	247,080	249,258	248,280	259,654	271,802
	岡　山	255,127	252,863	243,374	241,277	243,680	241,708	246,002	251,383	263,083	274,404
	福　井	255,390	250,729	250,219	255,583	253,012	258,061	252,345	248,490	251,415	266,611
	奈　良	225,242	231,259	225,666	222,947	222,410	213,503	226,816	221,483	237,668	239,324
	山　口	250,290	248,323	240,929	235,983	238,981	242,759	249,757	248,181	252,321	260,002
	長　野	253,178	250,228	249,503	246,667	246,691	246,099	248,007	252,743	259,359	268,828
	北海道	236,227	236,689	241,656	241,911	238,909	244,013	245,553	247,305	253,921	257,259
	岐　阜	230,126	239,143	237,765	240,398	237,145	233,949	244,767	245,579	250,838	252,665
	徳　島	244,575	242,817	244,527	244,042	243,370	251,701	245,326	244,457	259,990	270,870
	福　島	250,785	249,230	245,230	248,948	242,261	245,080	250,413	246,752	254,428	255,522
	新　潟	241,862	244,034	242,140	232,186	240,395	241,501	239,291	245,053	251,496	252,305
	和歌山	239,637	241,371	240,244	231,856	227,325	241,328	243,084	247,214	246,367	256,836
	愛　媛	233,926	233,978	228,905	226,569	231,420	231,266	238,238	242,441	253,104	251,771
	島　根	240,542	238,373	234,592	236,479	236,106	236,625	234,055	238,481	242,479	240,907
Cランク	大　分	224,670	227,310	229,562	226,804	230,377	229,275	236,077	242,209	242,890	249,212
	熊　本	231,445	232,999	228,118	230,788	230,670	235,635	235,428	236,996	245,403	258,155
	山　形	233,022	235,331	233,171	232,870	226,619	234,346	243,381	247,304	252,749	258,828
	佐　賀	234,074	231,737	231,763	231,840	223,388	222,548	226,046	227,037	237,434	245,833
	長　崎	217,999	220,483	221,336	231,402	227,562	226,153	223,673	224,509	233,943	249,466
	岩　手	234,948	230,731	231,830	234,292	233,696	235,956	239,502	239,030	248,799	250,583
	高　知	245,878	248,660	226,158	229,064	227,675	224,108	226,330	230,372	243,357	243,534
	鳥　取	236,719	239,962	229,840	225,040	224,571	225,696	228,507	221,845	233,088	244,241
	秋　田	221,805	235,880	235,792	225,045	225,517	231,897	226,760	235,573	240,344	245,286
	鹿児島	217,632	218,144	217,089	217,609	220,750	223,935	221,306	224,419	241,970	247,366
	宮　崎	220,270	223,575	223,326	222,281	219,412	224,209	226,362	223,818	232,960	236,815
	青　森	216,477	223,533	219,852	221,518	222,451	223,805	226,180	227,669	234,642	239,782
	沖　縄	217,096	217,989	213,358	214,023	220,161	216,783	218,261	216,848	216,907	228,466

資料出所　厚生労働省「毎月勤労統計調査地方調査」

（注）　事業所規模５人以上の数値である。

ロ　パートタイム労働者の1求人票あたりの募集賃金平均額

（単位：円）

ランク	都道府県	2021年	2022年	2023年	2024年	2025年	2026年3月	2026年4月	2026年5月
Aランク	東　京	1,277	1,292	1,325	1,365	1,409	1,437	1,448	1,449
	神奈川	1,247	1,261	1,300	1,341	1,391	1,431	1,426	1,428
	大　阪	1,198	1,213	1,244	1,288	1,339	1,377	1,369	1,391
	愛　知	1,160	1,176	1,207	1,253	1,296	1,336	1,336	1,338
	埼　玉	1,153	1,166	1,201	1,249	1,292	1,333	1,335	1,340
	千　葉	1,175	1,187	1,214	1,259	1,304	1,337	1,339	1,359
Bランク	兵　庫	1,138	1,150	1,182	1,228	1,273	1,316	1,307	1,315
	京　都	1,137	1,149	1,178	1,234	1,280	1,320	1,322	1,313
	茨　城	1,076	1,090	1,126	1,179	1,230	1,274	1,258	1,267
	静　岡	1,108	1,123	1,156	1,202	1,252	1,295	1,281	1,282
	富　山	1,053	1,066	1,098	1,142	1,190	1,224	1,241	1,240
	広　島	1,068	1,087	1,122	1,172	1,220	1,278	1,263	1,272
	滋　賀	1,084	1,102	1,129	1,177	1,240	1,293	1,291	1,278
	栃　木	1,071	1,079	1,112	1,162	1,210	1,243	1,257	1,258
	群　馬	1,054	1,067	1,093	1,132	1,180	1,231	1,234	1,235
	宮　城	1,041	1,054	1,085	1,132	1,193	1,226	1,238	1,237
	山　梨	1,051	1,076	1,107	1,156	1,207	1,234	1,231	1,252
	三　重	1,075	1,097	1,130	1,179	1,229	1,273	1,259	1,280
	石　川	1,024	1,041	1,075	1,126	1,186	1,226	1,240	1,235
	福　岡	1,063	1,082	1,118	1,163	1,214	1,269	1,256	1,258
	香　川	1,044	1,052	1,083	1,130	1,183	1,276	1,224	1,236
	岡　山	1,038	1,053	1,086	1,132	1,176	1,219	1,230	1,217
	福　井	1,024	1,042	1,081	1,123	1,177	1,214	1,236	1,217
	奈　良	1,089	1,097	1,133	1,173	1,228	1,298	1,266	1,281
	山　口	1,009	1,030	1,064	1,114	1,166	1,238	1,216	1,202
	長　野	1,035	1,054	1,086	1,134	1,192	1,226	1,247	1,218
	北海道	1,025	1,049	1,085	1,141	1,191	1,245	1,232	1,235
	岐　阜	1,066	1,085	1,110	1,162	1,217	1,249	1,262	1,243
	徳　島	1,050	1,055	1,083	1,125	1,189	1,250	1,229	1,233
	福　島	993	1,011	1,043	1,094	1,142	1,214	1,194	1,207
	新　潟	1,008	1,023	1,059	1,103	1,160	1,207	1,204	1,213
	和歌山	1,032	1,061	1,089	1,138	1,188	1,262	1,239	1,214
	愛　媛	998	1,019	1,052	1,098	1,153	1,206	1,208	1,213
	島　根	998	1,011	1,042	1,096	1,145	1,195	1,198	1,175
Cランク	大　分	991	1,010	1,050	1,096	1,149	1,208	1,190	1,202
	熊　本	1,017	1,042	1,080	1,133	1,186	1,236	1,219	1,231
	山　形	977	1,001	1,027	1,078	1,135	1,204	1,191	1,183
	佐　賀	993	1,015	1,048	1,099	1,152	1,208	1,173	1,204
	長　崎	985	997	1,033	1,086	1,145	1,204	1,190	1,200
	岩　手	956	977	1,015	1,064	1,118	1,178	1,172	1,160
	高　知	1,004	1,014	1,046	1,099	1,159	1,231	1,182	1,218
	鳥　取	994	1,006	1,036	1,092	1,143	1,199	1,184	1,190
	秋　田	958	978	1,012	1,063	1,113	1,177	1,171	1,157
	鹿児島	979	996	1,034	1,089	1,147	1,203	1,198	1,198
	宮　崎	968	996	1,032	1,078	1,132	1,184	1,180	1,175
	青　森	940	959	990	1,046	1,103	1,160	1,178	1,156
	沖　縄	1,029	1,046	1,087	1,147	1,226	1,401	1,265	1,274
	全　国	1,096	1,113	1,148	1,198	1,249	1,296	1,292	1,296

資料出所　厚生労働省「職業安定業務統計」

（注）1　公共職業安定所で受理したパートタイム労働者の求人票に記載された時給の平均を算出したものである。
なお、時給制以外のものについては、時給換算額を算出に用いている。

2　常用的雇用（雇用契約において雇用期間の定めがないか又は4か月以上の雇用期間が定められているもの（季節労働を除く。））のパートタイム労働者を対象としている。

3　1求人票当たり1募集賃金として算出。なお、求人票には募集賃金の上限と下限を記載することとなっており、その平均額を1募集賃金として算出している。

4　都道府県は、パートタイム労働者の求人票における就業地の都道府県により分類している。

ハ　パートタイム労働者の１求人票あたりの募集賃金下限額

（単位：円）

ランク	都道府県	2021年	2022年	2023年	2024年	2025年	2026年3月	2026年4月	2026年5月
Aランク	東　京	1,209	1,227	1,258	1,301	1,344	1,376	1,381	1,381
	神奈川	1,183	1,198	1,235	1,279	1,329	1,367	1,358	1,365
	大　阪	1,132	1,150	1,184	1,229	1,282	1,320	1,315	1,332
	愛　知	1,087	1,105	1,136	1,183	1,230	1,272	1,271	1,272
	埼　玉	1,091	1,108	1,142	1,189	1,234	1,275	1,276	1,283
	千　葉	1,112	1,127	1,153	1,198	1,245	1,276	1,278	1,299
Bランク	兵　庫	1,075	1,091	1,123	1,170	1,219	1,261	1,256	1,261
	京　都	1,072	1,086	1,117	1,169	1,218	1,263	1,260	1,255
	茨　城	1,013	1,031	1,065	1,117	1,169	1,214	1,202	1,215
	静　岡	1,044	1,062	1,095	1,140	1,191	1,237	1,225	1,222
	富　山	996	1,013	1,044	1,087	1,134	1,178	1,181	1,186
	広　島	1,010	1,030	1,065	1,114	1,163	1,217	1,207	1,218
	滋　賀	1,028	1,047	1,075	1,122	1,184	1,241	1,240	1,214
	栃　木	1,010	1,023	1,056	1,107	1,154	1,194	1,201	1,201
	群　馬	993	1,008	1,034	1,075	1,119	1,179	1,185	1,179
	宮　城	987	1,001	1,033	1,079	1,136	1,172	1,176	1,174
	山　梨	986	1,012	1,042	1,091	1,142	1,180	1,175	1,183
	三　重	1,017	1,041	1,071	1,118	1,170	1,211	1,205	1,219
	石　川	969	990	1,022	1,071	1,130	1,173	1,182	1,176
	福　岡	1,001	1,021	1,056	1,101	1,150	1,204	1,197	1,197
	香　川	977	990	1,021	1,069	1,122	1,211	1,166	1,174
	岡　山	978	996	1,028	1,076	1,120	1,160	1,171	1,159
	福　井	968	986	1,024	1,068	1,119	1,160	1,172	1,163
	奈　良	1,028	1,038	1,073	1,113	1,165	1,228	1,209	1,217
	山　口	960	982	1,017	1,066	1,115	1,186	1,167	1,155
	長　野	981	1,001	1,033	1,081	1,138	1,178	1,190	1,173
	北海道	983	1,007	1,043	1,097	1,146	1,191	1,186	1,188
	岐　阜	1,003	1,023	1,048	1,096	1,152	1,187	1,199	1,187
	徳　島	977	988	1,019	1,060	1,123	1,181	1,170	1,172
	福　島	943	963	996	1,043	1,090	1,142	1,143	1,147
	新　潟	959	976	1,010	1,055	1,108	1,159	1,155	1,157
	和歌山	978	1,004	1,033	1,080	1,128	1,188	1,179	1,161
	愛　媛	946	968	1,001	1,047	1,101	1,154	1,157	1,162
	島　根	947	961	993	1,046	1,098	1,146	1,152	1,135
Cランク	大　分	938	961	1,000	1,045	1,096	1,160	1,140	1,152
	熊　本	954	981	1,017	1,066	1,120	1,172	1,162	1,166
	山　形	930	950	977	1,029	1,085	1,150	1,139	1,136
	佐　賀	940	963	995	1,044	1,098	1,152	1,131	1,149
	長　崎	937	953	986	1,037	1,095	1,154	1,145	1,148
	岩　手	912	934	969	1,019	1,073	1,133	1,130	1,117
	高　知	947	959	992	1,044	1,101	1,170	1,137	1,161
	鳥　取	942	960	990	1,042	1,097	1,152	1,139	1,143
	秋　田	917	939	971	1,021	1,073	1,140	1,129	1,120
	鹿児島	927	948	984	1,035	1,093	1,147	1,143	1,146
	宮　崎	920	950	984	1,029	1,082	1,134	1,131	1,129
	青　森	904	924	955	1,006	1,065	1,125	1,137	1,119
	沖　縄	972	992	1,029	1,087	1,162	1,336	1,201	1,208
	全　国	1,036	1,056	1,091	1,140	1,191	1,238	1,235	1,238

資料出所　厚生労働省「職業安定業務統計」

（注）１　公共職業安定所で受理したパートタイム労働者の求人票に記載された時給の平均を算出したものである。
なお、時給制以外のものについては、時給換算額を算出に用いている。

２　常用的雇用（雇用契約において雇用期間の定めがないか又は４か月以上の雇用期間が定められているもの（季節労働を除く。））のパートタイム労働者を対象としている。

３　１求人票当たり１募集賃金として算出。なお、求人票には募集賃金の上限と下限を記載することとなっており、その下限額を１募集賃金として算出している。

４　都道府県は、パートタイム労働者の求人票における就業地の都道府県により分類している。

(2)　労働時間

常用労働者１人平均月間総実労働時間と所定外労働時間の推移（調査産業計、事業所規模５人以上）

（単位：時間）

ランク	都道府県	総実労働時間										所定外労働時間									
		2016年	2017年	2018年	2019年	2020年	2021年	2022年	2023年	2024年	2025年	2016年	2017年	2018年	2019年	2020年	2021年	2022年	2023年	2024年	2025年
Aランク	東京	143.2	143.0	141.1	138.1	134.5	137.6	138.4	139.9	139.6	137.6	11.4	11.3	10.9	11.4	10.3	11.2	11.7	11.7	11.6	11.4
	神奈川	139.5	138.6	135.2	133.6	128.7	129.4	129.3	130.2	129.8	127.0	11.5	11.1	10.9	11.4	9.4	9.8	9.7	10.5	10.5	10.0
	大阪	141.6	141.0	139.3	136.4	131.6	133.0	132.9	133.1	135.2	134.1	10.6	10.8	10.2	10.0	8.5	8.7	9.0	8.9	9.3	9.0
	愛知	144.6	144.2	144.0	140.9	137.5	138.1	137.3	138.5	135.4	134.1	13.3	13.2	13.5	13.1	11.3	11.7	11.7	11.7	11.0	11.0
	埼玉	136.8	137.1	136.7	131.9	129.0	130.5	130.1	130.1	131.1	131.9	10.2	10.6	10.4	10.0	8.6	9.9	9.9	9.2	9.1	9.7
	千葉	139.8	139.0	136.1	134.8	131.0	128.5	127.7	130.5	130.5	126.8	10.9	10.9	10.3	10.1	8.7	8.4	9.0	9.4	9.5	8.6
Bランク	兵庫	136.7	136.0	136.4	134.1	129.6	129.5	131.1	131.6	129.8	128.5	9.9	9.8	10.5	10.2	8.7	9.0	9.2	9.3	9.2	8.9
	京都	138.2	138.4	135.3	130.6	123.6	124.1	127.5	126.8	128.4	128.3	10.1	10.9	9.7	8.4	7.6	8.3	9.8	9.1	9.6	9.3
	茨城	146.9	147.5	145.7	141.7	140.3	142.0	140.3	139.2	139.9	138.7	11.4	12.8	12.7	11.4	10.8	10.5	10.8	10.1	11.0	10.5
	静岡	147.6	146.6	144.3	142.4	137.5	138.5	138.6	140.5	141.6	138.4	11.9	12.0	11.2	11.1	9.3	9.4	10.3	10.9	11.4	10.7
	富山	151.8	151.3	148.7	144.9	140.3	140.1	139.4	141.2	142.9	141.2	10.9	11.1	10.7	10.0	8.1	8.3	8.5	8.7	9.3	9.6
	広島	148.9	148.5	146.4	144.3	139.3	140.2	139.6	137.5	138.1	137.5	12.4	12.4	12.1	11.9	10.1	11.0	10.9	10.7	10.2	10.0
	滋賀	143.0	144.4	141.1	138.9	132.0	130.4	131.9	130.3	131.0	132.2	10.5	12.2	12.2	12.3	9.2	9.5	10.8	9.9	9.5	10.2
	栃木	149.3	147.8	144.9	142.2	141.0	141.8	142.7	140.1	139.4	138.8	12.3	12.5	10.9	11.0	9.6	10.3	11.4	10.8	10.3	10.7
	群馬	148.0	148.5	148.8	144.8	139.8	142.1	142.3	144.5	141.4	137.6	11.2	11.4	11.7	11.5	9.7	10.5	11.3	11.7	10.3	9.8
	宮城	149.0	143.4	146.1	144.7	140.9	144.3	141.8	140.5	141.2	140.3	11.1	9.7	10.2	10.2	8.9	9.5	9.7	9.4	10.0	9.7
	山梨	145.7	145.1	144.0	142.5	136.2	140.3	139.0	137.4	134.8	135.6	10.1	10.8	11.2	10.8	8.7	10.9	11.4	11.0	9.8	9.7
	三重	145.7	146.1	143.2	140.6	137.7	138.5	137.5	136.7	136.8	134.2	11.9	12.9	12.2	12.0	10.4	11.3	11.3	10.0	10.2	10.6
	石川	150.5	151.7	148.0	144.6	139.1	137.5	138.8	138.8	137.3	135.9	11.1	11.8	10.4	9.9	7.8	8.3	9.3	9.6	9.1	9.5
	福岡	149.2	148.1	142.3	138.8	136.0	137.2	136.4	136.1	136.3	135.6	12.0	11.9	10.7	10.5	9.0	9.0	9.4	8.6	9.3	9.1
	香川	148.7	148.0	146.5	143.9	139.4	142.4	139.3	139.8	141.4	142.4	10.9	10.8	11.8	10.9	8.6	9.8	10.4	10.0	10.6	10.4
	岡山	151.0	150.1	147.2	142.5	138.5	139.7	139.1	141.0	142.6	140.2	12.5	12.1	11.8	10.9	9.3	10.2	10.5	10.4	10.5	10.8
	福井	148.1	148.4	150.6	148.7	142.7	144.3	141.2	139.0	138.7	138.9	10.4	10.5	11.2	10.0	8.4	9.6	9.9	8.9	9.1	8.9
	奈良	134.5	136.2	131.1	127.6	126.3	121.6	126.7	124.1	125.3	125.0	7.5	7.7	6.9	7.2	6.5	5.7	7.1	6.7	6.6	7.5
	山口	146.9	147.1	146.4	142.2	138.2	140.0	139.7	137.3	136.5	136.0	11.1	11.3	11.0	10.5	9.3	9.8	10.2	9.0	8.7	8.9
	長野	150.0	148.5	146.8	142.1	140.3	141.8	140.1	140.3	139.4	139.2	10.2	10.5	10.6	9.2	8.0	9.6	9.9	10.1	8.9	9.3
	北海道	148.1	147.0	144.8	141.2	135.8	138.5	137.6	137.9	138.3	136.3	10.1	10.0	9.7	9.6	8.7	9.0	9.0	9.0	9.0	8.9
	岐阜	141.8	143.2	141.5	142.9	136.4	135.6	137.5	135.7	136.2	134.4	10.1	10.5	10.5	11.5	9.1	9.6	9.6	9.2	9.5	10.1
	徳島	151.2	150.9	149.8	145.8	141.7	144.0	139.4	138.3	141.5	141.4	10.4	10.1	11.1	9.1	7.9	9.2	9.1	8.4	8.9	8.8
	福島	154.6	153.4	152.4	147.9	144.7	145.6	145.7	144.9	142.8	141.3	11.9	11.6	11.9	11.1	9.4	10.2	11.2	10.5	9.0	8.7
	新潟	150.8	151.2	147.4	141.6	142.3	141.8	140.0	141.2	141.4	137.1	10.3	10.6	10.0	9.9	8.8	8.9	8.9	8.7	8.6	8.3
	和歌山	145.9	145.6	141.4	138.5	134.6	139.8	138.1	139.8	137.9	136.1	10.8	10.5	10.6	9.2	8.6	9.4	10.3	11.5	9.1	9.6
	愛媛	151.1	149.2	144.8	141.3	142.0	141.6	140.1	140.1	142.2	136.5	10.1	9.6	9.8	9.5	8.7	9.4	9.9	9.6	10.3	8.6
	島根	150.7	151.9	146.8	147.1	145.0	144.2	142.0	141.0	138.6	137.6	10.8	11.7	10.1	10.7	10.3	10.3	9.1	8.8	8.2	8.9
Cランク	大分	149.5	151.5	149.0	144.8	142.1	140.5	139.9	141.1	138.7	137.3	9.1	10.9	10.5	9.3	8.4	9.3	10.0	9.6	8.7	8.0
	熊本	146.9	147.9	145.9	144.1	141.2	141.7	139.5	141.7	141.0	141.3	9.1	10.7	10.3	9.8	9.1	9.4	9.4	9.6	9.2	9.0
	山形	153.2	153.2	151.8	148.6	143.9	148.1	150.0	146.9	146.7	145.2	10.5	10.7	10.2	9.3	8.5	9.8	10.9	10.1	10.1	9.7
	佐賀	153.7	153.6	151.6	150.0	140.3	138.6	136.6	138.0	142.8	141.7	10.7	10.7	12.1	11.0	9.3	9.0	8.1	8.7	8.6	9.5
	長崎	152.1	152.1	148.2	146.6	141.9	141.4	140.6	139.7	139.4	137.3	10.0	10.1	9.9	10.1	9.7	9.4	9.0	9.2	8.7	8.3
	岩手	154.5	154.9	153.4	151.0	148.2	146.8	145.7	145.2	144.1	141.6	10.9	11.2	11.0	11.6	9.7	9.5	9.8	9.5	8.8	8.9
	高知	148.2	149.1	146.3	141.1	140.6	137.5	137.4	135.2	136.6	135.2	10.1	10.0	8.9	9.1	8.3	7.0	6.7	7.2	7.7	8.0
	鳥取	151.3	152.4	150.3	145.1	141.4	142.6	142.2	139.0	139.3	138.1	8.7	8.8	9.7	9.5	7.4	7.9	8.5	7.8	7.6	7.5
	秋田	151.1	153.8	154.2	149.0	145.4	146.9	144.7	144.6	143.2	142.0	8.2	8.9	9.6	8.5	7.4	8.3	9.0	8.2	8.3	8.0
	鹿児島	149.8	148.0	146.0	144.9	141.9	139.9	136.6	138.5	141.9	140.8	10.1	10.2	9.3	8.9	7.8	8.3	9.0	9.2	9.3	8.7
	宮崎	150.9	148.7	147.7	144.0	142.9	143.5	143.3	140.3	139.0	137.5	10.0	10.3	9.0	8.9	8.4	8.5	9.4	9.3	8.5	7.1
	青森	152.5	155.5	153.9	150.0	147.4	148.3	145.2	146.1	147.1	146.3	10.9	12.2	10.7	9.8	9.4	9.0	8.9	7.9	8.6	8.8
	沖縄	149.3	148.8	144.7	142.9	137.7	139.9	140.5	138.3	136.7	134.3	8.8	9.2	8.1	9.0	8.0	7.9	8.8	7.8	8.1	7.9

資料出所　厚生労働省「毎月勤労統計調査地方調査」
（注）　事業所規模５人以上の数値である。

7　労働者数等の推移

(1)　常用労働者数［事業所規模５人以上］（ランク別・都道府県別・暦年）

ランク	都道府県	人数（万人）					前年比増減（%）				
		2021年	2022年	2023年	2024年	2025年	2021年	2022年	2023年	2024年	2025年
Aランク	東京	800	797	810	861	870	0.0	0.7	1.7	2.0	1.1
	神奈川	299	306	309	310	312	△ 1.0	1.1	0.8	1.2	0.7
	大阪	394	379	382	389	392	0.2	0.3	0.6	1.2	0.9
	愛知	318	318	316	327	330	△ 0.1	△ 1.2	△ 0.4	1.0	1.0
	埼玉	214	222	224	225	226	△ 0.5	0.8	1.1	1.0	0.3
	千葉	172	177	179	187	187	0.6	△ 0.7	1.2	0.9	0.5
Bランク	兵庫	178	182	183	189	190	△ 0.6	0.7	0.4	0.7	0.5
	京都	96	95	95	96	96	1.0	0.6	0.3	1.5	0.5
	茨城	98	102	102	104	105	0.2	0.7	△ 0.1	1.4	0.8
	静岡	141	142	144	144	142	0.4	0.8	0.9	△ 0.2	△ 1.4
	富山	42	43	44	44	44	0.0	△ 0.6	2.1	1.6	0.9
	広島	107	112	115	111	108	△ 0.4	1.3	2.6	△ 0.4	△ 3.0
	滋賀	50	50	52	53	53	△ 0.5	0.7	2.6	1.6	0.6
	栃木	71	74	74	72	75	0.5	1.2	0.7	0.2	3.2
	群馬	72	73	75	76	77	0.3	0.3	2.9	1.1	1.8
	宮城	80	77	79	84	84	△ 0.1	△ 3.6	2.2	0.6	0.3
	山梨	29	29	28	28	28	△ 1.8	△ 0.4	△ 3.6	2.2	1.8
	三重	66	67	69	69	70	0.5	△ 0.1	2.6	1.7	0.3
	石川	42	43	43	44	45	△ 2.0	2.3	△ 1.4	0.5	3.0
	福岡	182	187	190	196	200	0.5	0.1	1.5	1.0	1.7
	香川	34	35	36	35	36	△ 1.2	1.3	2.2	△ 0.8	0.9
	岡山	67	68	70	72	73	△ 0.5	0.4	2.8	1.0	1.7
	福井	30	30	31	30	31	0.4	△ 0.1	1.7	0.3	2.1
	奈良	39	39	39	36	36	△ 0.6	△ 2.5	△ 0.1	0.6	0.5
	山口	48	47	47	49	48	△ 0.9	0.2	1.0	2.0	△ 0.7
	長野	76	76	77	78	78	0.1	0.4	2.2	2.0	0.6
	北海道	179	181	182	180	179	△ 0.6	1.0	0.4	0.9	△ 0.2
	岐阜	67	68	68	72	74	△ 0.2	1.5	△ 0.3	1.9	2.8
	徳島	25	24	24	24	24	2.7	△ 0.8	2.2	0.8	0.2
	福島	65	67	67	67	66	△ 1.8	0.4	1.4	0.4	△ 0.8
	新潟	81	83	83	82	81	△ 1.5	0.7	0.4	△ 0.3	△ 0.8
	和歌山	28	29	28	29	30	△ 1.5	2.5	△ 1.4	△ 1.3	0.8
	愛媛	45	46	46	46	46	△ 2.3	1.4	0.7	3.6	△ 0.1
	島根	23	24	24	25	25	1.1	1.0	1.0	0.9	1.2
Cランク	大分	38	37	38	38	38	△ 0.7	△ 0.7	2.2	△ 0.1	0.2
	熊本	56	56	56	59	59	△ 0.2	△ 0.4	0.8	1.2	0.5
	山形	38	39	39	38	38	△ 1.4	1.6	0.9	0.3	△ 0.2
	佐賀	28	29	29	30	31	△ 0.7	0.9	1.9	2.9	2.8
	長崎	42	41	40	41	41	0.0	△ 0.6	△ 1.5	1.6	1.4
	岩手	42	41	42	42	42	△ 0.5	1.4	2.2	1.4	0.1
	高知	23	23	23	22	22	△ 1.1	2.3	0.7	0.2	1.1
	鳥取	18	19	19	19	19	1.2	1.6	1.0	0.4	△ 0.9
	秋田	32	32	32	31	31	△ 1.4	0.6	△ 0.6	0.0	0.3
	鹿児島	53	57	58	55	56	0.0	3.7	1.6	1.3	1.3
	宮崎	34	35	36	37	36	△ 2.6	2.2	1.9	1.7	△ 0.6
	青森	42	40	41	40	40	0.8	△ 0.4	0.5	△ 0.3	△ 1.0
	沖縄	48	49	49	50	50	0.8	△ 0.1	0.7	2.1	1.1
全国計		5,189	5,134	5,228	5,081	5,157	0.5	0.8	1.9	1.2	1.5

資料出所　厚生労働省「毎月勤労統計調査地方調査」

（注）１　事業所規模５人以上の数値である。

２　全国計の数値は、毎月勤労統計調査全国調査の結果であり、都道府県別の数値の合計とは一致しない。また、前年比の数値は、指数の前年比であり、人数の前年比と一致しない。

３　各都道府県の増減率は指数による。秋田県の2021年、茨城県の2021年、2022年、栃木県の2021年、2022年、高知県の2021年は、労働基準局賃金課にて年平均指数から増減率を計算。2025年の高知県、長崎県は労働基準局賃金課にて2025年の月別指数速報値から年平均指数を試算して増減率を計算。

４　ランク区分は2023年の見直し後のもの。

パートタイム労働者の時間当たり給与と求人募集賃金、最低賃金の推移

第2回目安に関する小委員会
仁平委員提出資料

はたらくのそばで、ともに歩む
連合

データの出典

■HRog賃金Now：株式会社ナウキャスト(https://hrogwagenow.com/)

調査方法　：ウェブ上に掲載されている時給表示の募集情報をAIウェブスクレイピングで収集
複数媒体に掲載の求人や、異常な求人数の増加・減少がある媒体は削除
金額幅で表示されている求人は上下の平均値を取得

調査対象　：最大125の求人サイト、週次でおよそ350万件以上の求人データのうち、時給表示の求人広告を対象とし、その他日給等の求人は非対象

■毎月勤労統計調査（地方調査）：厚生労働省

パートタイム労働者の所定内給与額を所定内労働時間で除した値
（事業所規模５人以上、調査産業計）

以上をもとに連合事務局にて作成

＜水準の表記＞

HRog_ハローワーク＋民間	：HRog賃金Now 「時間当たり給与（パートタイム労働者）」より
HRog_民間のみ	：HRog賃金Now 「時間当たり給与（パートタイム労働者）」より
毎勤統計	：毎月勤労統計調査（地方調査）より、パートタイム労働者の所定内給与
最低賃金	：地域別最低賃金額。全国については全国加重平均の値

全国

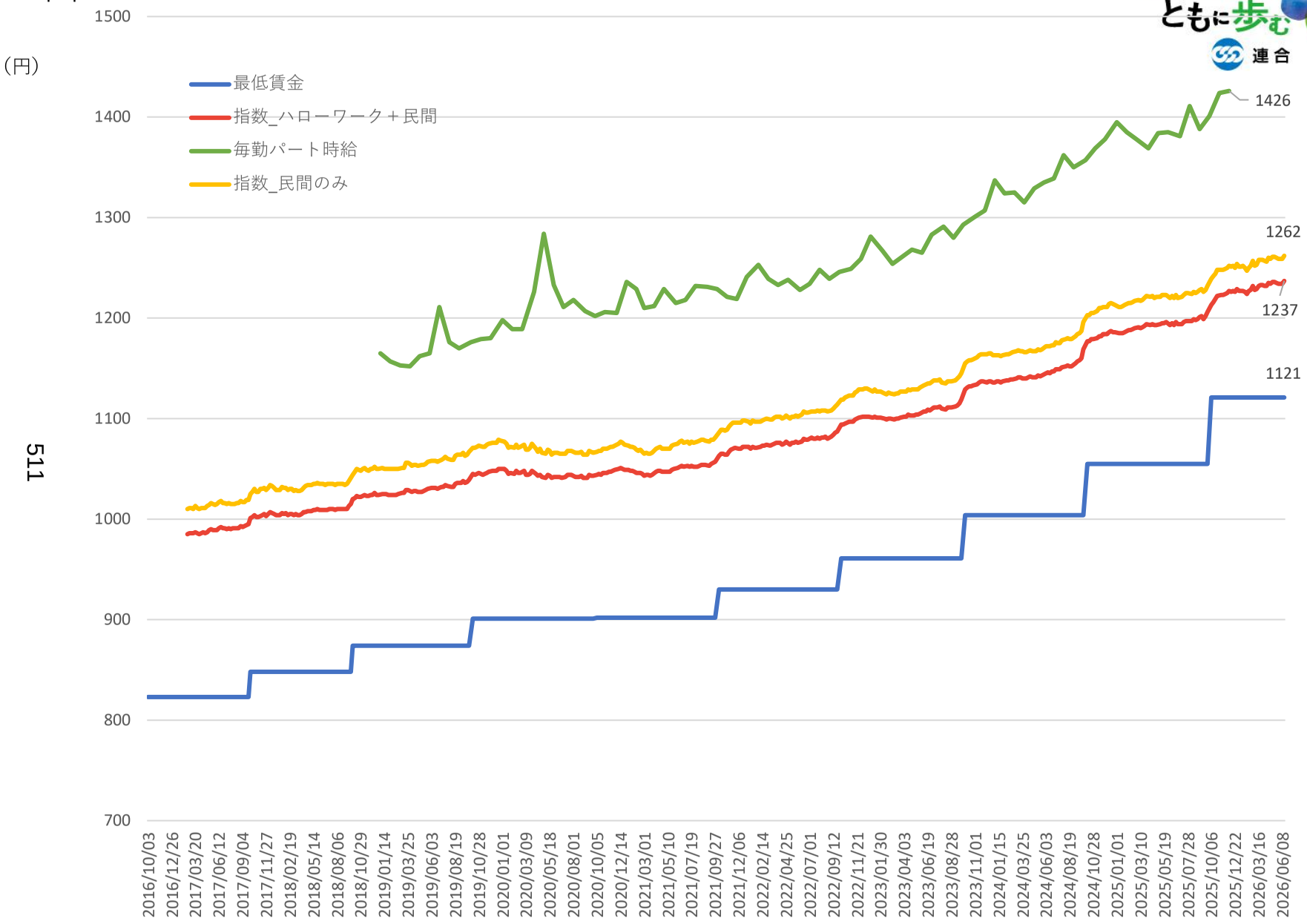
（円）
1500
1400
1300
1200
1100
1000
900
800
700
最低賃金
指数_ハローワーク＋民間
毎勤パート時給
指数_民間のみ
1426
1262
1237
1121
2016/10/03
2016/12/26
2017/03/20
2017/06/12
2017/09/04
2017/11/27
2018/02/19
2018/05/14
2018/08/06
2018/10/29
2019/01/14
2019/03/25
2019/06/03
2019/08/19
2019/10/28
2020/01/01
2020/03/09
2020/05/18
2020/08/01
2020/10/05
2020/12/14
2021/03/01
2021/05/10
2021/07/19
2021/09/27
2021/12/06
2022/02/14
2022/04/25
2022/07/01
2022/09/12
2022/11/21
2023/01/30
2023/04/03
2023/06/19
2023/08/28
2023/11/01
2024/01/15
2024/03/25
2024/06/03
2024/08/19
2024/10/28
2025/01/01
2025/03/10
2025/05/19
2025/07/28
2025/10/06
2025/12/22
2026/03/16
2026/06/08

511

北海道

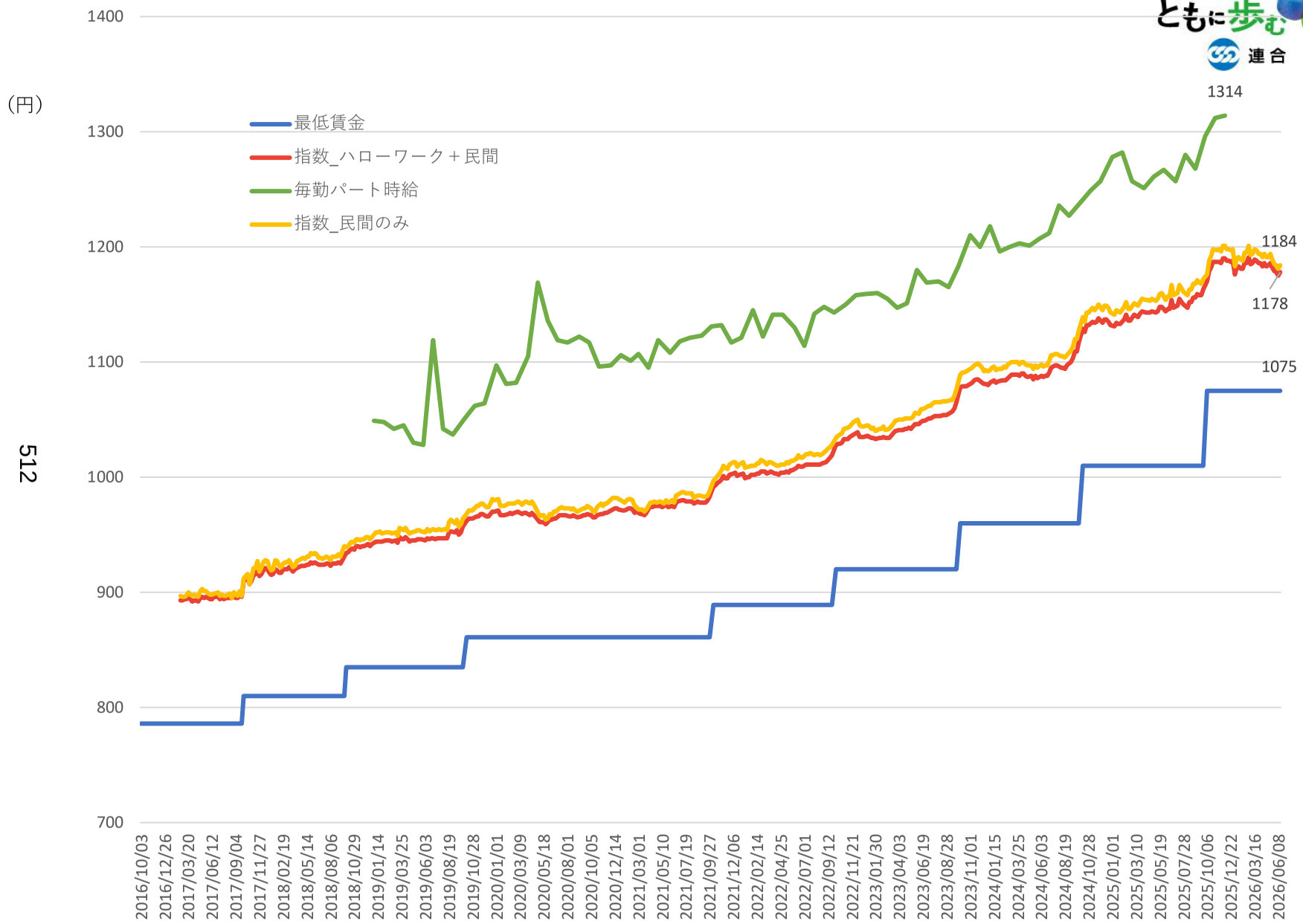
（円）
1400
1300
1200
1100
1000
900
800
700
最低賃金
指数_ハローワーク＋民間
毎勤パート時給
指数_民間のみ
1314
1184
1178
1075
2016/10/03
2016/12/26
2017/03/20
2017/06/12
2017/09/04
2017/11/27
2018/02/19
2018/05/14
2018/08/06
2018/10/29
2019/01/14
2019/03/25
2019/06/03
2019/08/19
2019/10/28
2020/01/01
2020/03/09
2020/05/18
2020/08/01
2020/10/05
2020/12/14
2021/03/01
2021/05/10
2021/07/19
2021/09/27
2021/12/06
2022/02/14
2022/04/25
2022/07/01
2022/09/12
2022/11/21
2023/01/30
2023/04/03
2023/06/19
2023/08/28
2023/11/01
2024/01/15
2024/03/25
2024/06/03
2024/08/19
2024/10/28
2025/01/01
2025/03/10
2025/05/19
2025/07/28
2025/10/06
2025/12/22
2026/03/16
2026/06/08

512

青森

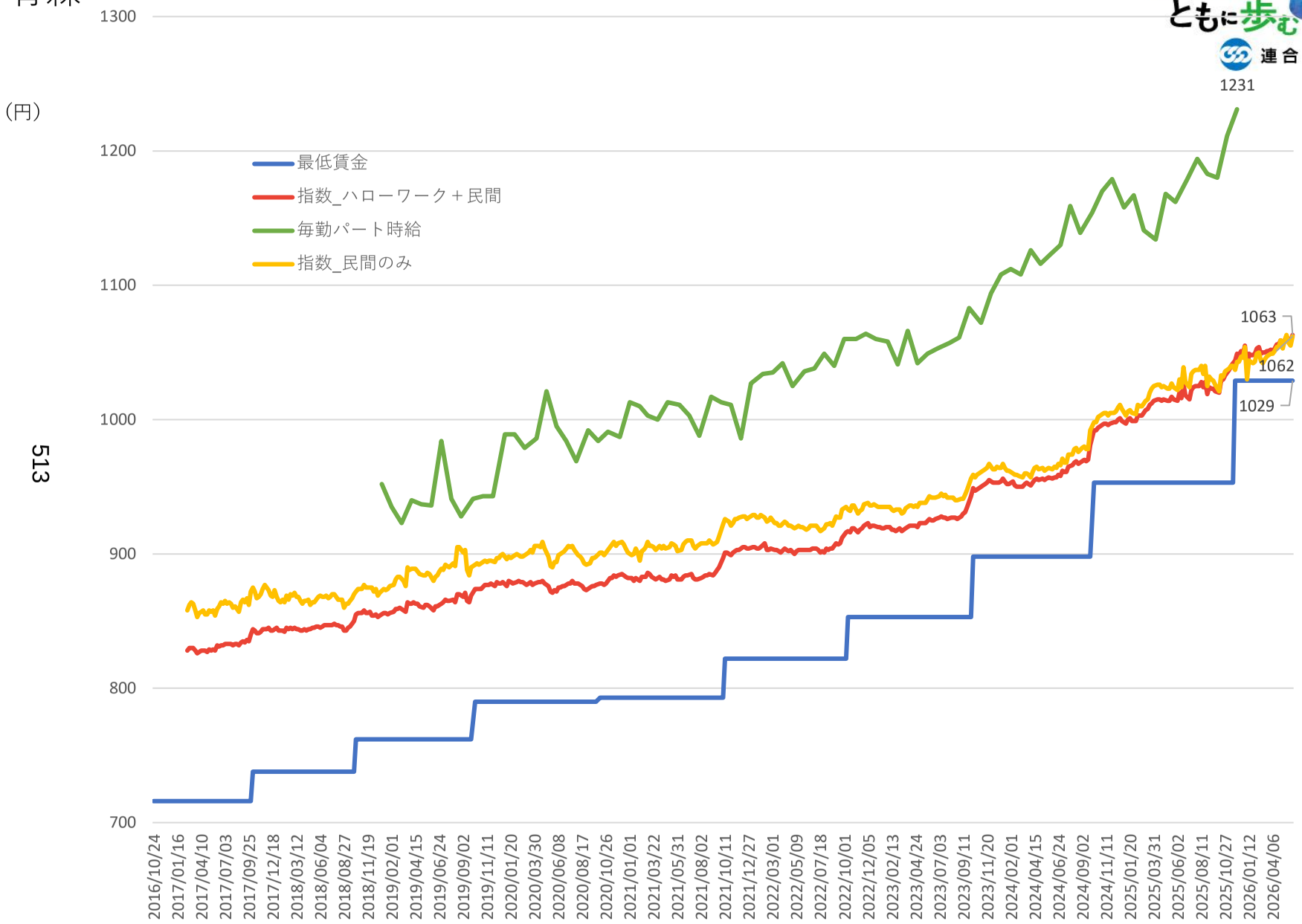
（円）
1300
1200
1100
1000
900
800
700
最低賃金
指数_ハローワーク＋民間
毎勤パート時給
指数_民間のみ
1231
1063
1062
1029
2016/10/24
2017/01/16
2017/04/10
2017/07/03
2017/09/25
2017/12/18
2018/03/12
2018/06/04
2018/08/27
2018/11/19
2019/02/01
2019/04/15
2019/06/24
2019/09/02
2019/11/11
2020/01/20
2020/03/30
2020/06/08
2020/08/17
2020/10/26
2021/01/01
2021/03/22
2021/05/31
2021/08/02
2021/10/11
2021/12/27
2022/03/01
2022/05/09
2022/07/18
2022/10/01
2022/12/05
2023/02/13
2023/04/24
2023/07/03
2023/09/11
2023/11/20
2024/02/01
2024/04/15
2024/06/24
2024/09/02
2024/11/11
2025/01/20
2025/03/31
2025/06/02
2025/08/11
2025/10/27
2026/01/12
2026/04/06

513

岩手

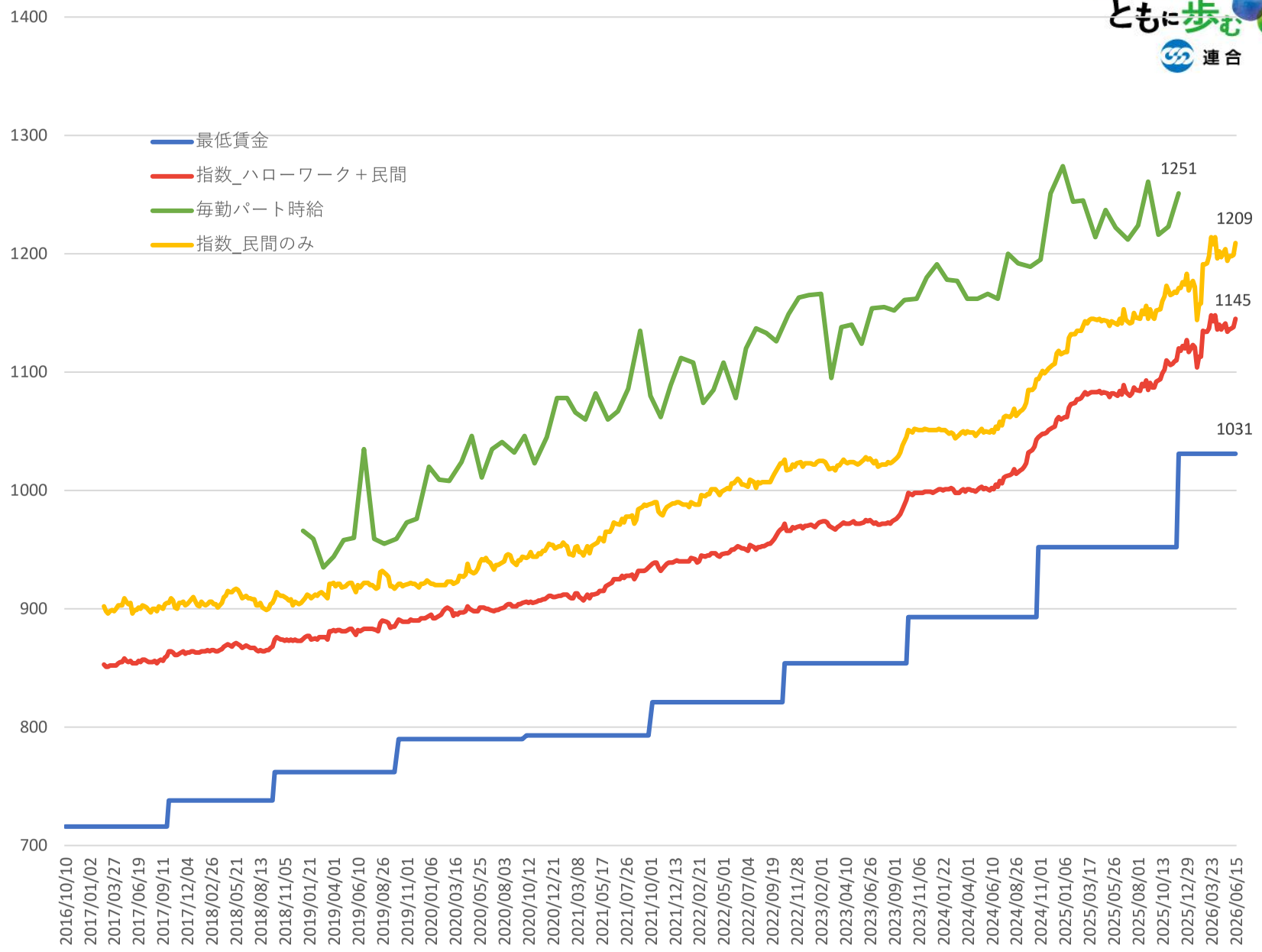
（円）
1400
1300
1200
1100
1000
900
800
700
最低賃金
指数_ハローワーク＋民間
毎勤パート時給
指数_民間のみ
1251
1209
1145
1031
2016/10/10
2017/01/02
2017/03/27
2017/06/19
2017/09/11
2017/12/04
2018/02/26
2018/05/21
2018/08/13
2018/11/05
2019/01/21
2019/04/01
2019/06/10
2019/08/26
2019/11/01
2020/01/06
2020/03/16
2020/05/25
2020/08/03
2020/10/12
2020/12/21
2021/03/08
2021/05/17
2021/07/26
2021/10/01
2021/12/13
2022/02/21
2022/05/01
2022/07/04
2022/09/19
2022/11/28
2023/02/01
2023/04/10
2023/06/26
2023/09/01
2023/11/06
2024/01/22
2024/04/01
2024/06/10
2024/08/26
2024/11/01
2025/01/06
2025/03/17
2025/05/26
2025/08/01
2025/10/13
2025/12/29
2026/03/23
2026/06/15

514

宮城

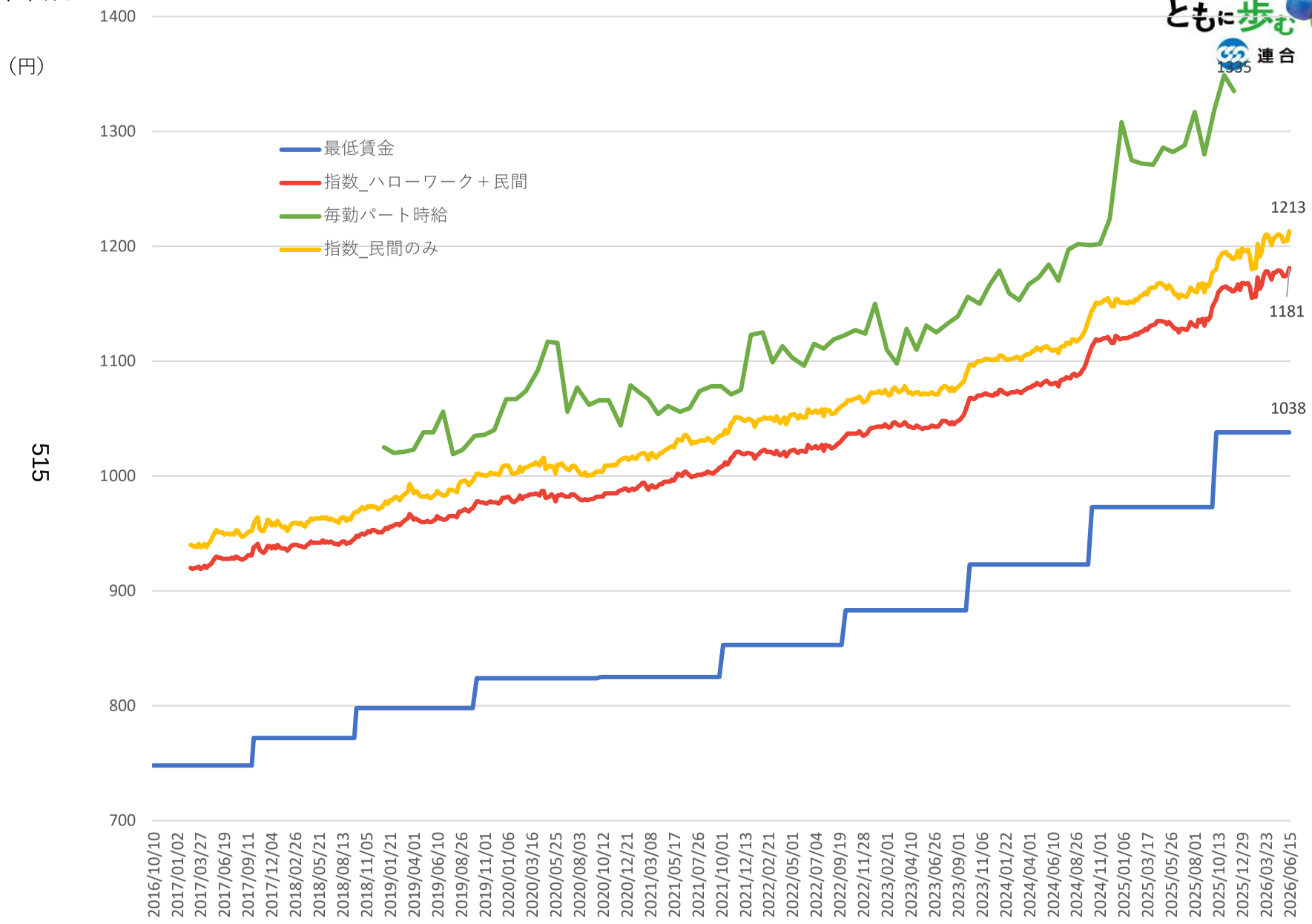
（円）
1400
1300
1200
1100
1000
900
800
700
最低賃金
指数_ハローワーク＋民間
毎勤パート時給
指数_民間のみ
1385
1213
1181
1038
2016/10/10
2017/01/02
2017/03/27
2017/06/19
2017/09/11
2017/12/04
2018/02/26
2018/05/21
2018/08/13
2018/11/05
2019/01/21
2019/04/01
2019/06/10
2019/08/26
2019/11/01
2020/01/06
2020/03/16
2020/05/25
2020/08/03
2020/10/12
2020/12/21
2021/03/08
2021/05/17
2021/07/26
2021/10/01
2021/12/13
2022/02/21
2022/05/01
2022/07/04
2022/09/19
2022/11/28
2023/02/01
2023/04/10
2023/06/26
2023/09/01
2023/11/06
2024/01/22
2024/04/01
2024/06/10
2024/08/26
2024/11/01
2025/01/06
2025/03/17
2025/05/26
2025/08/01
2025/10/13
2025/12/29
2026/03/23
2026/06/15

515

秋田

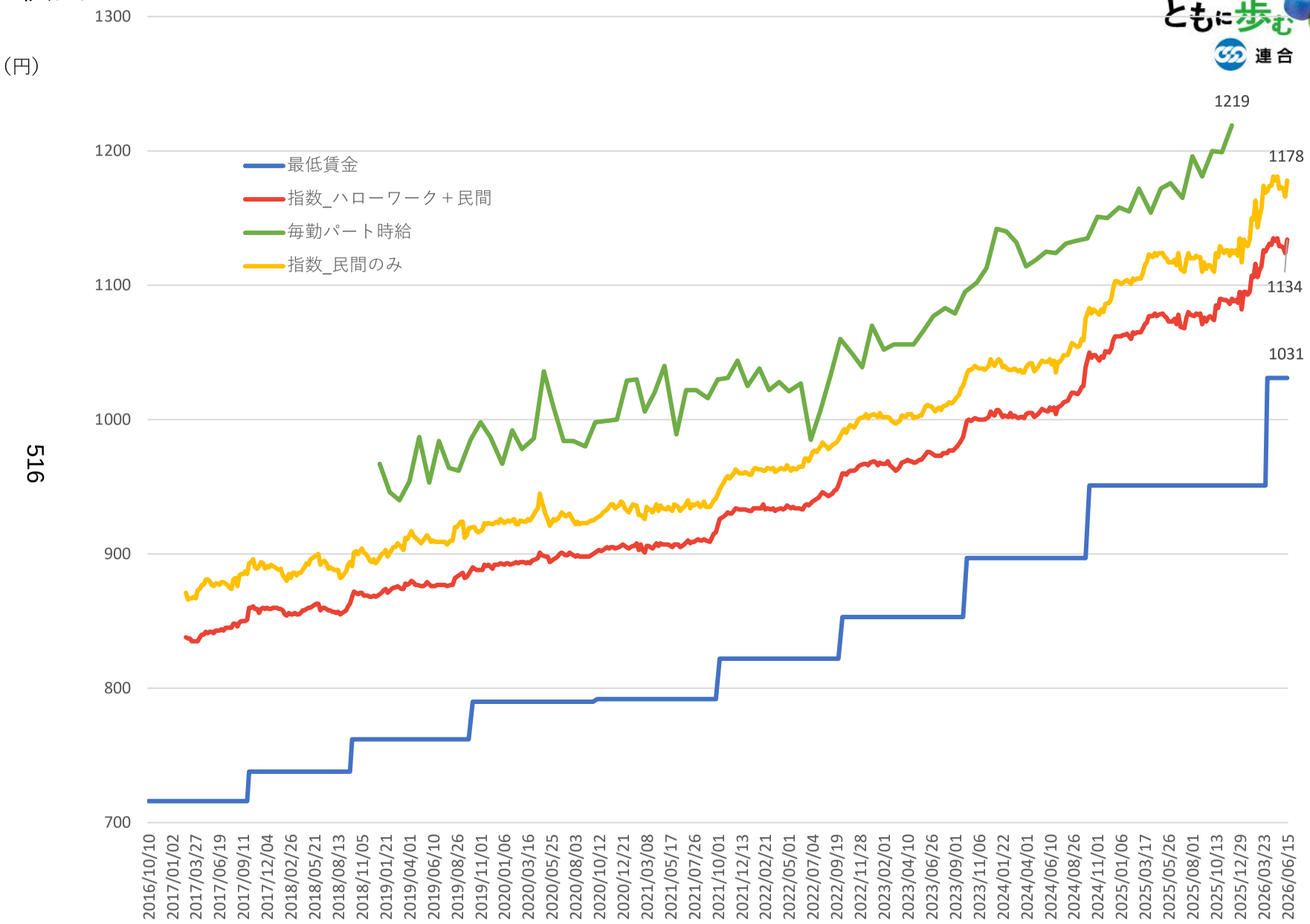
（円）
1300
1200
1100
1000
900
800
700
最低賃金
指数_ハローワーク＋民間
毎勤パート時給
指数_民間のみ
1219
1178
1134
1031
2016/10/10
2017/01/02
2017/03/27
2017/06/19
2017/09/11
2017/12/04
2018/02/26
2018/05/21
2018/08/13
2018/11/05
2019/01/21
2019/04/01
2019/06/10
2019/08/26
2019/11/01
2020/01/06
2020/03/16
2020/05/25
2020/08/03
2020/10/12
2020/12/21
2021/03/08
2021/05/17
2021/07/26
2021/10/01
2021/12/13
2022/02/21
2022/05/01
2022/07/04
2022/09/19
2022/11/28
2023/02/01
2023/04/10
2023/06/26
2023/09/01
2023/11/06
2024/01/22
2024/04/01
2024/06/10
2024/08/26
2024/11/01
2025/01/06
2025/03/17
2025/05/26
2025/08/01
2025/10/13
2025/12/29
2026/03/23
2026/06/15

516

山形

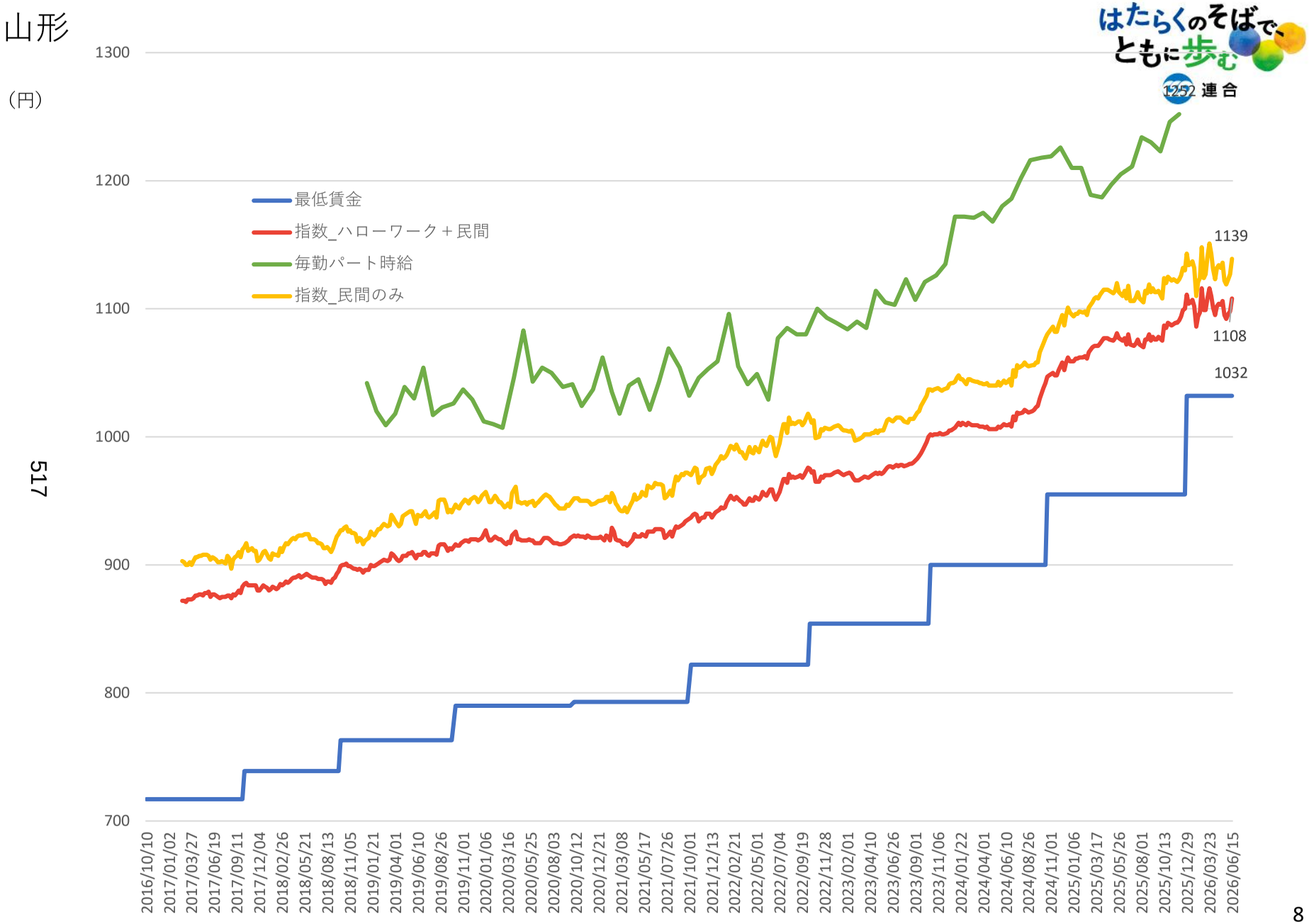
はたらくのそばで、ともに歩む
1252 連合
（円）
1300
1200
1100
1000
900
800
700
最低賃金
指数_ハローワーク＋民間
毎勤パート時給
指数_民間のみ
1139
1108
1032
2016/10/10
2017/01/02
2017/03/27
2017/06/19
2017/09/11
2017/12/04
2018/02/26
2018/05/21
2018/08/13
2018/11/05
2019/01/21
2019/04/01
2019/06/10
2019/08/26
2019/11/01
2020/01/06
2020/03/16
2020/05/25
2020/08/03
2020/10/12
2020/12/21
2021/03/08
2021/05/17
2021/07/26
2021/10/01
2021/12/13
2022/02/21
2022/05/01
2022/07/04
2022/09/19
2022/11/28
2023/02/01
2023/04/10
2023/06/26
2023/09/01
2023/11/06
2024/01/22
2024/04/01
2024/06/10
2024/08/26
2024/11/01
2025/01/06
2025/03/17
2025/05/26
2025/08/01
2025/10/13
2025/12/29
2026/03/23
2026/06/15

517

福島

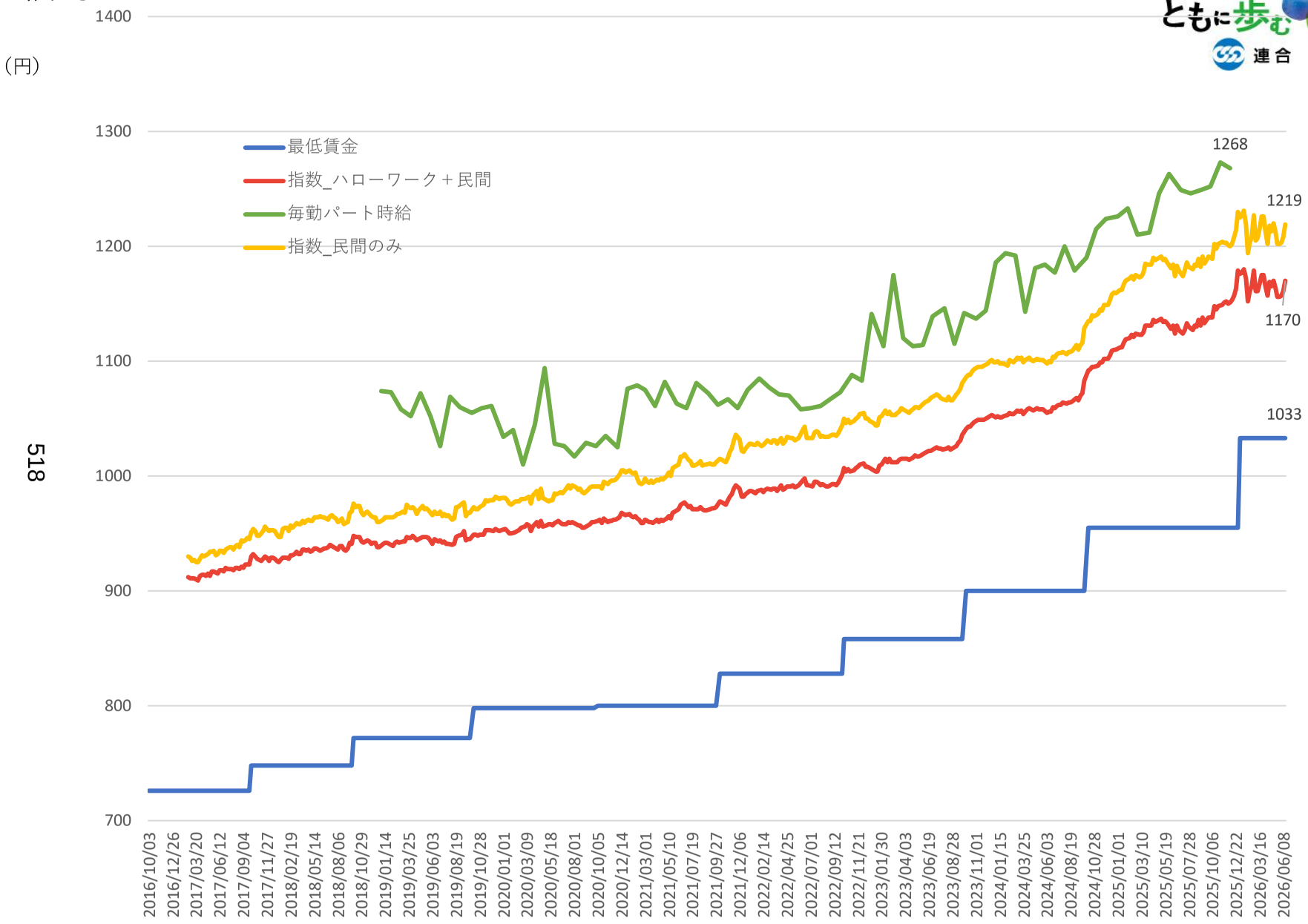
（円）
1400
1300
1200
1100
1000
900
800
700
最低賃金
指数_ハローワーク＋民間
毎勤パート時給
指数_民間のみ
1268
1219
1170
1033
2016/10/03
2016/12/26
2017/03/20
2017/06/12
2017/09/04
2017/11/27
2018/02/19
2018/05/14
2018/08/06
2018/10/29
2019/01/14
2019/03/25
2019/06/03
2019/08/19
2019/10/28
2020/01/01
2020/03/09
2020/05/18
2020/08/01
2020/10/05
2020/12/14
2021/03/01
2021/05/10
2021/07/19
2021/09/27
2021/12/06
2022/02/14
2022/04/25
2022/07/01
2022/09/12
2022/11/21
2023/01/30
2023/04/03
2023/06/19
2023/08/28
2023/11/01
2024/01/15
2024/03/25
2024/06/03
2024/08/19
2024/10/28
2025/01/01
2025/03/10
2025/05/19
2025/07/28
2025/10/06
2025/12/22
2026/03/16
2026/06/08

518

茨城

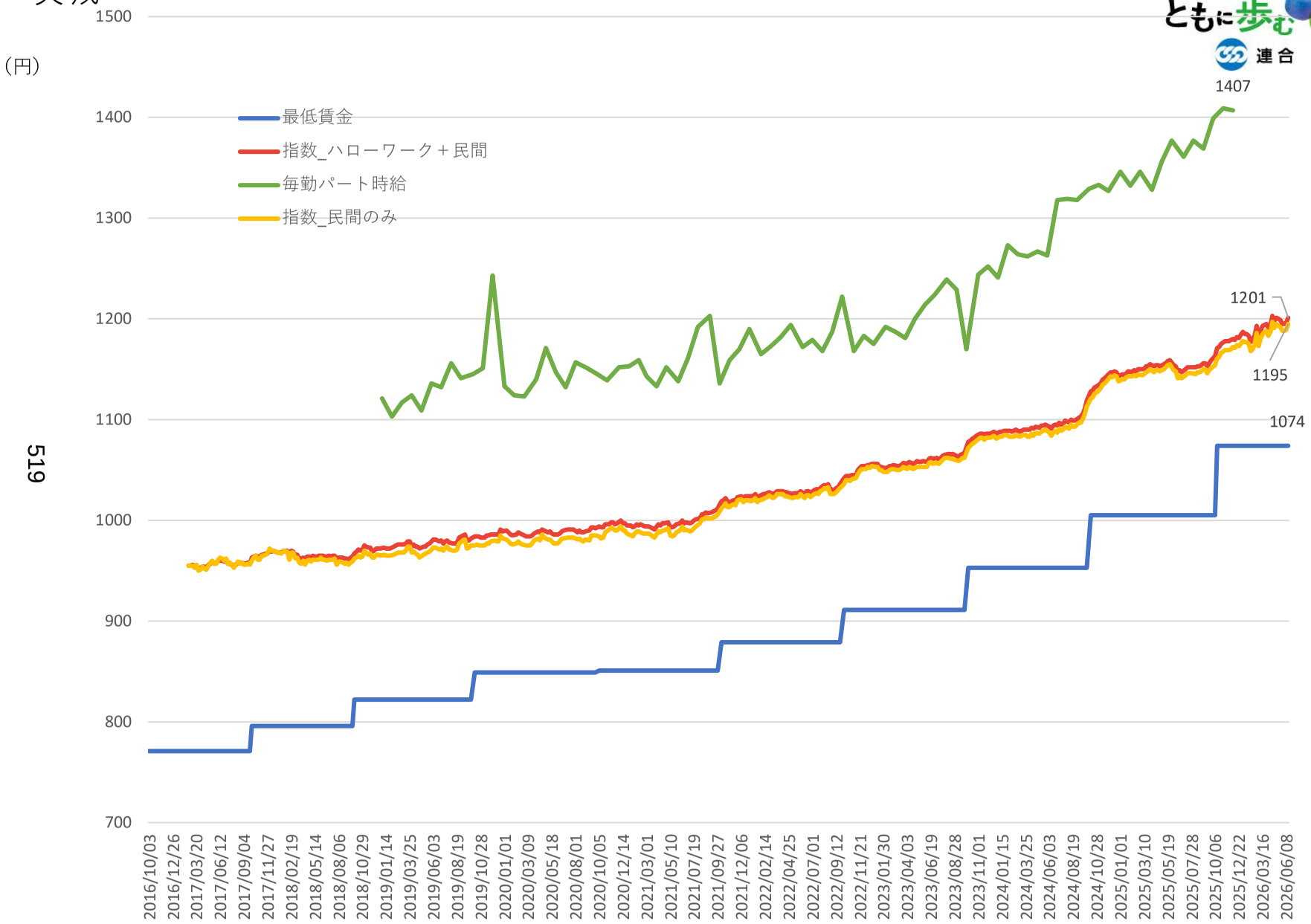
（円）
1500
1400
1300
1200
1100
1000
900
800
700
最低賃金
指数_ハローワーク＋民間
毎勤パート時給
指数_民間のみ
1407
1201
1195
1074
2016/10/03
2016/12/26
2017/03/20
2017/06/12
2017/09/04
2017/11/27
2018/02/19
2018/05/14
2018/08/06
2018/10/29
2019/01/14
2019/03/25
2019/06/03
2019/08/19
2019/10/28
2020/01/01
2020/03/09
2020/05/18
2020/08/01
2020/10/05
2020/12/14
2021/03/01
2021/05/10
2021/07/19
2021/09/27
2021/12/06
2022/02/14
2022/04/25
2022/07/01
2022/09/12
2022/11/21
2023/01/30
2023/04/03
2023/06/19
2023/08/28
2023/11/01
2024/01/15
2024/03/25
2024/06/03
2024/08/19
2024/10/28
2025/01/01
2025/03/10
2025/05/19
2025/07/28
2025/10/06
2025/12/22
2026/03/16
2026/06/08

519

栃木

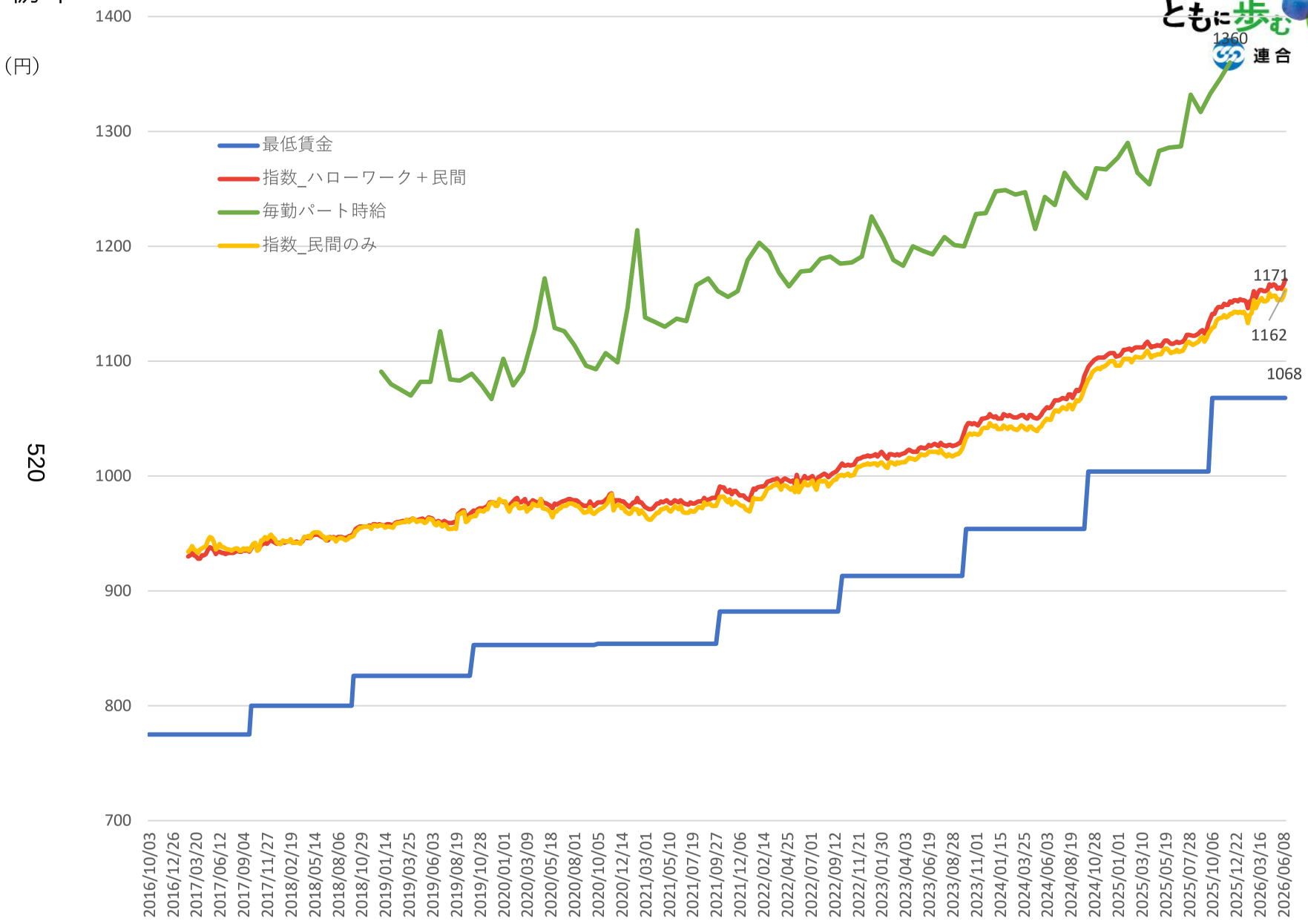
（円）
1400
1300
1200
1100
1000
900
800
700
最低賃金
指数_ハローワーク＋民間
毎勤パート時給
指数_民間のみ
1360
1171
1162
1068
2016/10/03
2016/12/26
2017/03/20
2017/06/12
2017/09/04
2017/11/27
2018/02/19
2018/05/14
2018/08/06
2018/10/29
2019/01/14
2019/03/25
2019/06/03
2019/08/19
2019/10/28
2020/01/01
2020/03/09
2020/05/18
2020/08/01
2020/10/05
2020/12/14
2021/03/01
2021/05/10
2021/07/19
2021/09/27
2021/12/06
2022/02/14
2022/04/25
2022/07/01
2022/09/12
2022/11/21
2023/01/30
2023/04/03
2023/06/19
2023/08/28
2023/11/01
2024/01/15
2024/03/25
2024/06/03
2024/08/19
2024/10/28
2025/01/01
2025/03/10
2025/05/19
2025/07/28
2025/10/06
2025/12/22
2026/03/16
2026/06/08

520

群馬

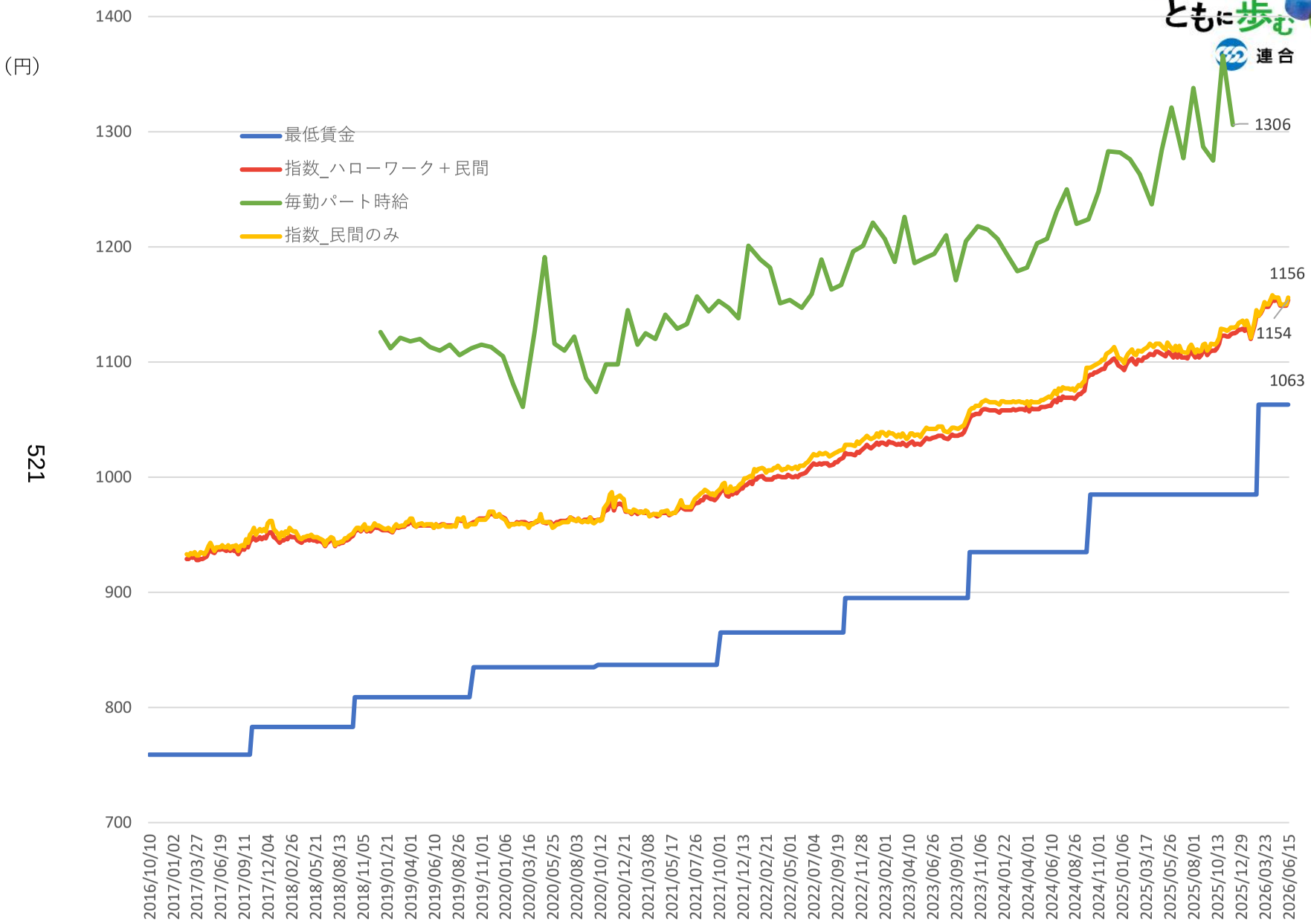
（円）
1400
1300
1200
1100
1000
900
800
700
最低賃金
指数_ハローワーク＋民間
毎勤パート時給
指数_民間のみ
1306
1156
1154
1063
2016/10/10
2017/01/02
2017/03/27
2017/06/19
2017/09/11
2017/12/04
2018/02/26
2018/05/21
2018/08/13
2018/11/05
2019/01/21
2019/04/01
2019/06/10
2019/08/26
2019/11/01
2020/01/06
2020/03/16
2020/05/25
2020/08/03
2020/10/12
2020/12/21
2021/03/08
2021/05/17
2021/07/26
2021/10/01
2021/12/13
2022/02/21
2022/05/01
2022/07/04
2022/09/19
2022/11/28
2023/02/01
2023/04/10
2023/06/26
2023/09/01
2023/11/06
2024/01/22
2024/04/01
2024/06/10
2024/08/26
2024/11/01
2025/01/06
2025/03/17
2025/05/26
2025/08/01
2025/10/13
2025/12/29
2026/03/23
2026/06/15

521

埼玉

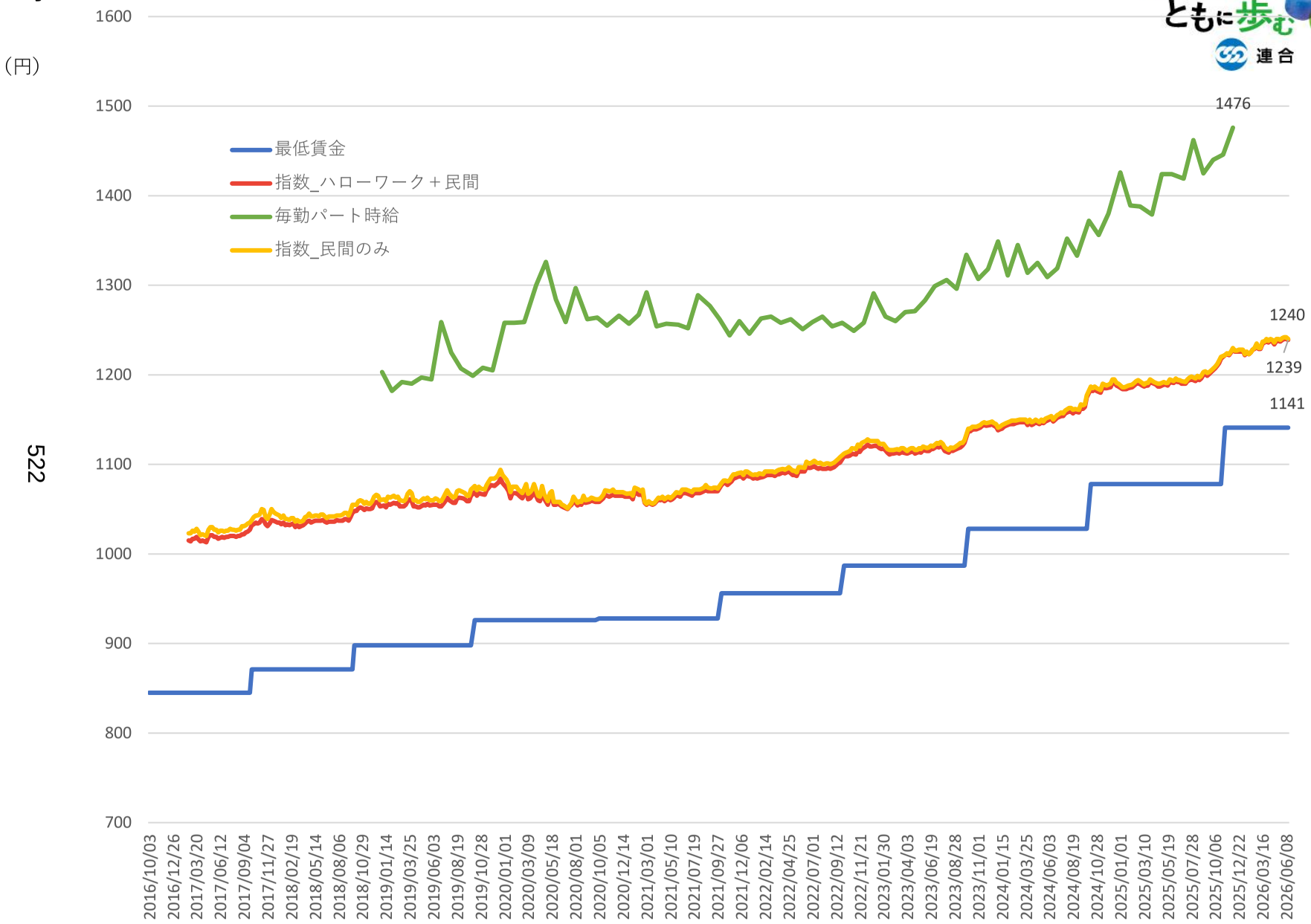
（円）
1600
1500
1400
1300
1200
1100
1000
900
800
700
最低賃金
指数_ハローワーク＋民間
毎勤パート時給
指数_民間のみ
1476
1240
1239
1141
2016/10/03
2016/12/26
2017/03/20
2017/06/12
2017/09/04
2017/11/27
2018/02/19
2018/05/14
2018/08/06
2018/10/29
2019/01/14
2019/03/25
2019/06/03
2019/08/19
2019/10/28
2020/01/01
2020/03/09
2020/05/18
2020/08/01
2020/10/05
2020/12/14
2021/03/01
2021/05/10
2021/07/19
2021/09/27
2021/12/06
2022/02/14
2022/04/25
2022/07/01
2022/09/12
2022/11/21
2023/01/30
2023/04/03
2023/06/19
2023/08/28
2023/11/01
2024/01/15
2024/03/25
2024/06/03
2024/08/19
2024/10/28
2025/01/01
2025/03/10
2025/05/19
2025/07/28
2025/10/06
2025/12/22
2026/03/16
2026/06/08

522

千葉

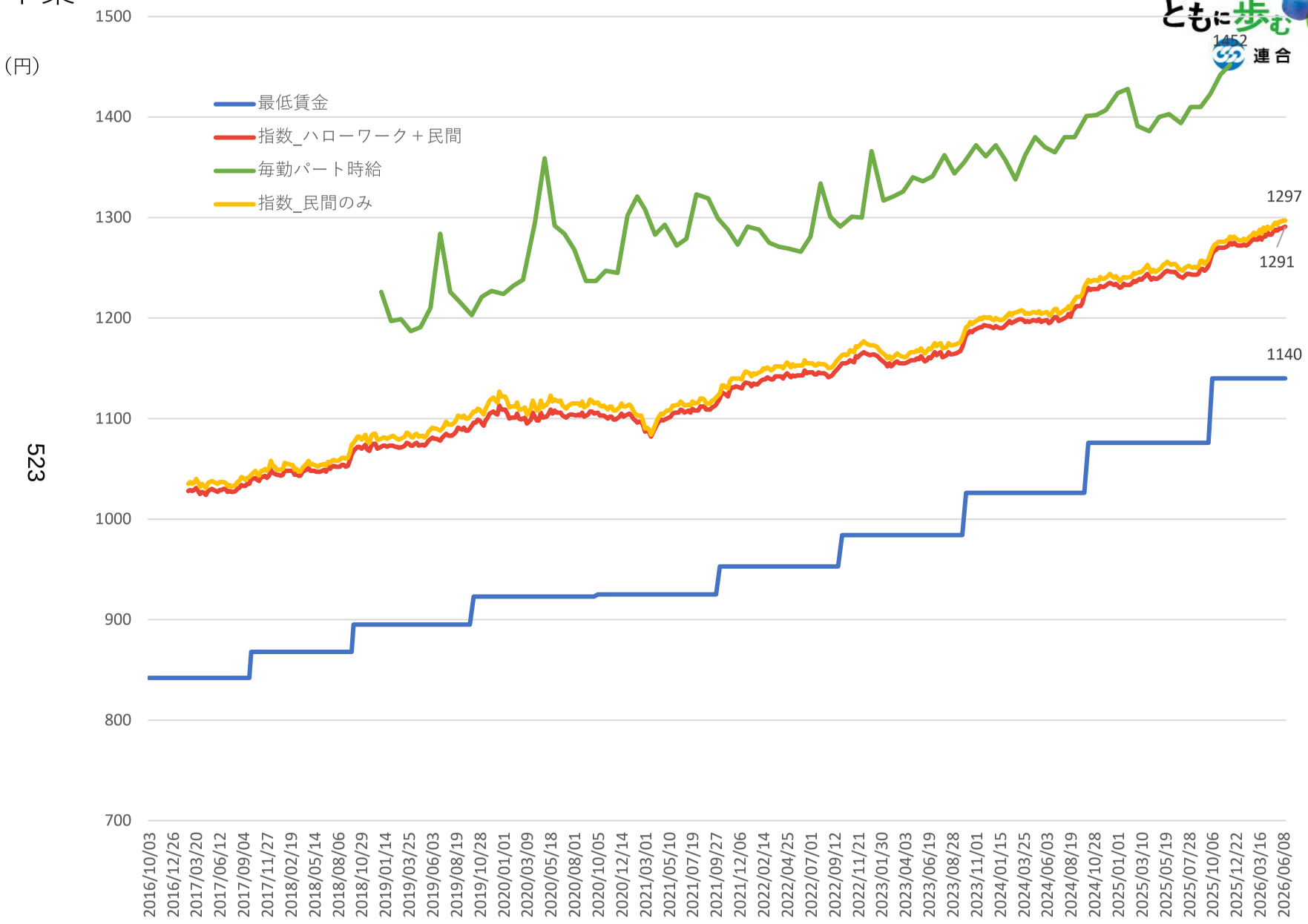
（円）
1500
1400
1300
1200
1100
1000
900
800
700
最低賃金
指数_ハローワーク＋民間
毎勤パート時給
指数_民間のみ
1452
1297
1291
1140
2016/10/03
2016/12/26
2017/03/20
2017/06/12
2017/09/04
2017/11/27
2018/02/19
2018/05/14
2018/08/06
2018/10/29
2019/01/14
2019/03/25
2019/06/03
2019/08/19
2019/10/28
2020/01/01
2020/03/09
2020/05/18
2020/08/01
2020/10/05
2020/12/14
2021/03/01
2021/05/10
2021/07/19
2021/09/27
2021/12/06
2022/02/14
2022/04/25
2022/07/01
2022/09/12
2022/11/21
2023/01/30
2023/04/03
2023/06/19
2023/08/28
2023/11/01
2024/01/15
2024/03/25
2024/06/03
2024/08/19
2024/10/28
2025/01/01
2025/03/10
2025/05/19
2025/07/28
2025/10/06
2025/12/22
2026/03/16
2026/06/08

523

東京

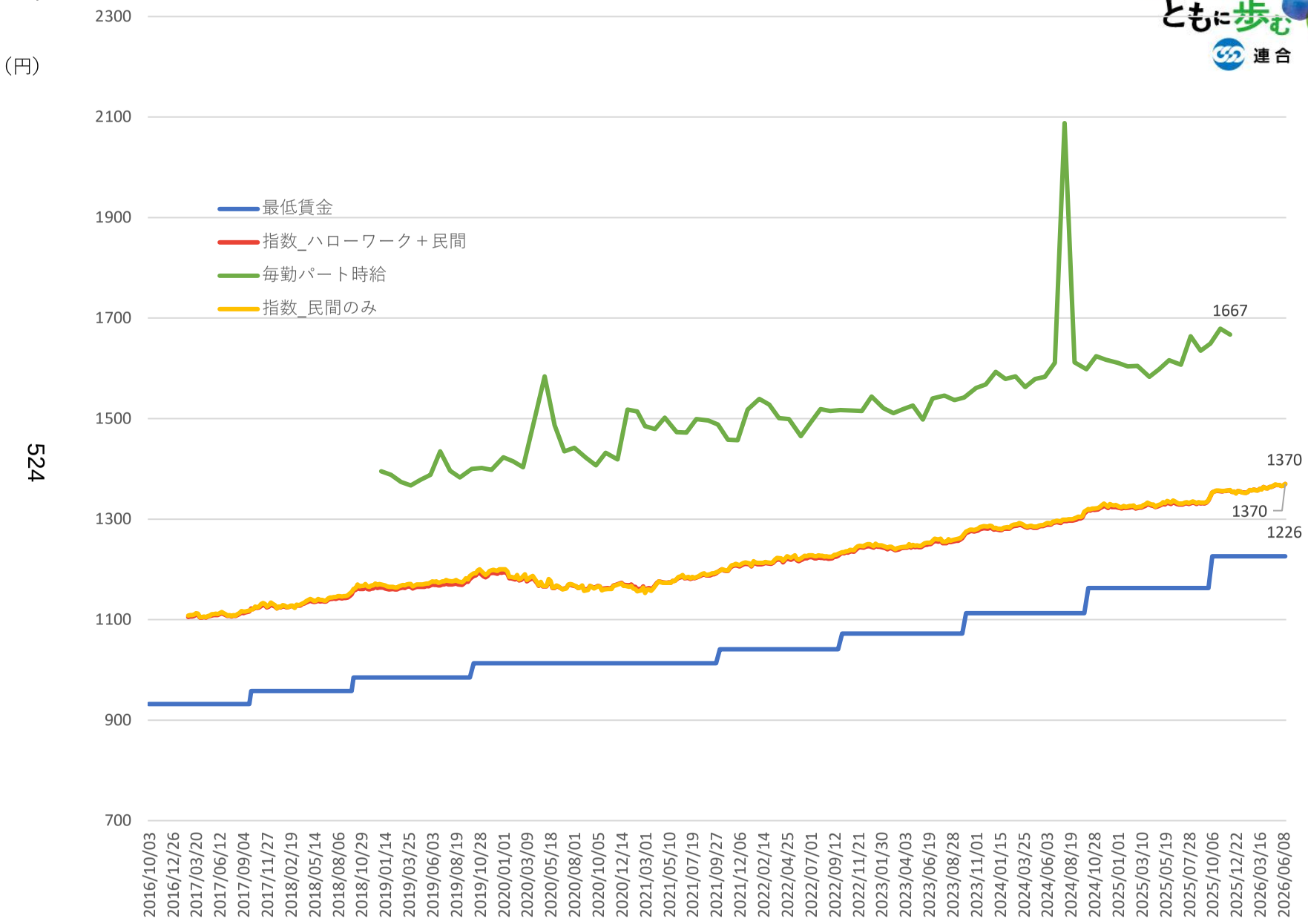
（円）
2300
2100
1900
1700
1500
1300
1100
900
700
最低賃金
指数_ハローワーク＋民間
毎勤パート時給
指数_民間のみ
1667
1370
1370
1226
2016/10/03
2016/12/26
2017/03/20
2017/06/12
2017/09/04
2017/11/27
2018/02/19
2018/05/14
2018/08/06
2018/10/29
2019/01/14
2019/03/25
2019/06/03
2019/08/19
2019/10/28
2020/01/01
2020/03/09
2020/05/18
2020/08/01
2020/10/05
2020/12/14
2021/03/01
2021/05/10
2021/07/19
2021/09/27
2021/12/06
2022/02/14
2022/04/25
2022/07/01
2022/09/12
2022/11/21
2023/01/30
2023/04/03
2023/06/19
2023/08/28
2023/11/01
2024/01/15
2024/03/25
2024/06/03
2024/08/19
2024/10/28
2025/01/01
2025/03/10
2025/05/19
2025/07/28
2025/10/06
2025/12/22
2026/03/16
2026/06/08

524

神奈川

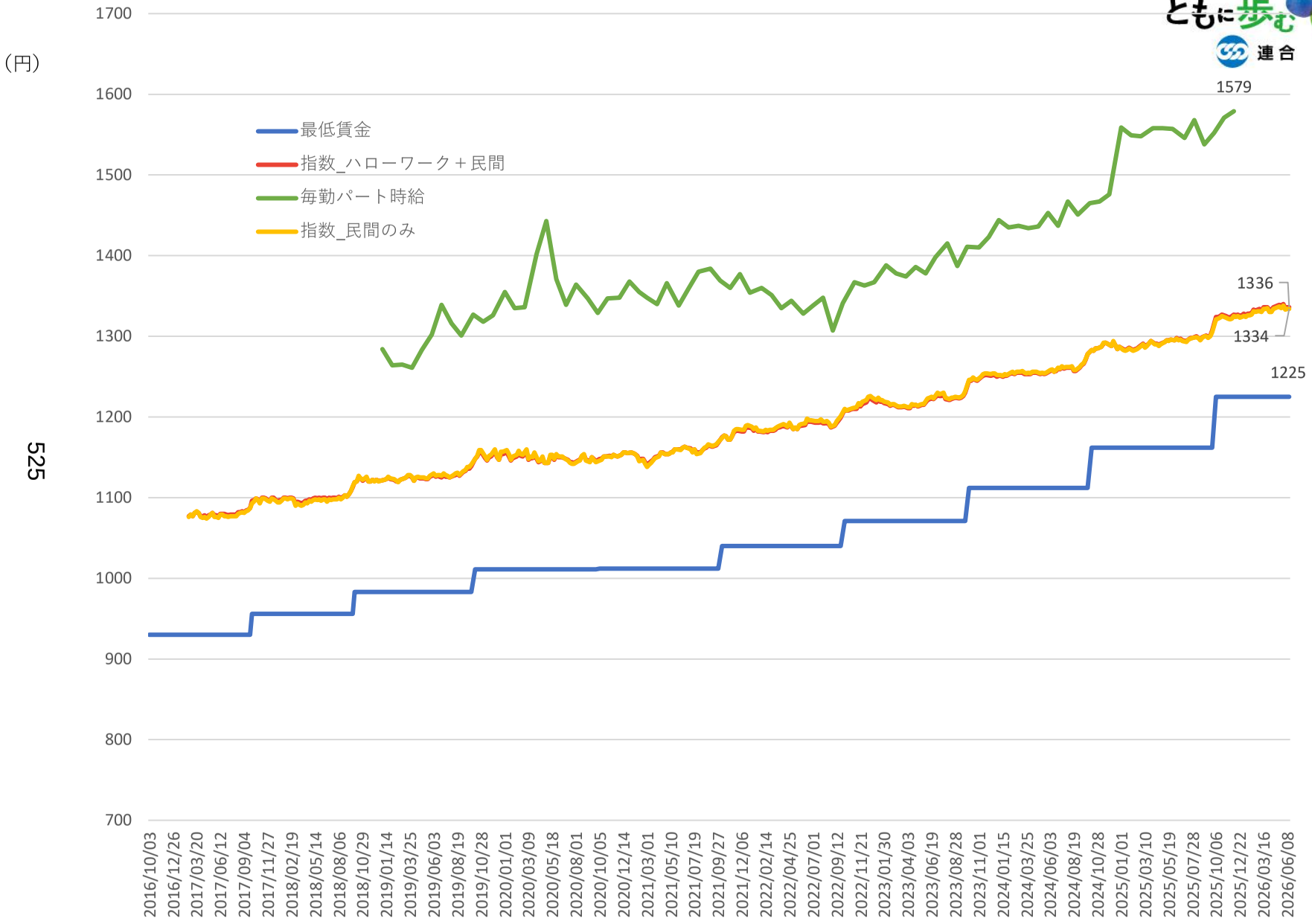
（円）
1700
1600
1500
1400
1300
1200
1100
1000
900
800
700
最低賃金
指数_ハローワーク＋民間
毎勤パート時給
指数_民間のみ
1579
1336
1334
1225
2016/10/03
2016/12/26
2017/03/20
2017/06/12
2017/09/04
2017/11/27
2018/02/19
2018/05/14
2018/08/06
2018/10/29
2019/01/14
2019/03/25
2019/06/03
2019/08/19
2019/10/28
2020/01/01
2020/03/09
2020/05/18
2020/08/01
2020/10/05
2020/12/14
2021/03/01
2021/05/10
2021/07/19
2021/09/27
2021/12/06
2022/02/14
2022/04/25
2022/07/01
2022/09/12
2022/11/21
2023/01/30
2023/04/03
2023/06/19
2023/08/28
2023/11/01
2024/01/15
2024/03/25
2024/06/03
2024/08/19
2024/10/28
2025/01/01
2025/03/10
2025/05/19
2025/07/28
2025/10/06
2025/12/22
2026/03/16
2026/06/08

525

新潟

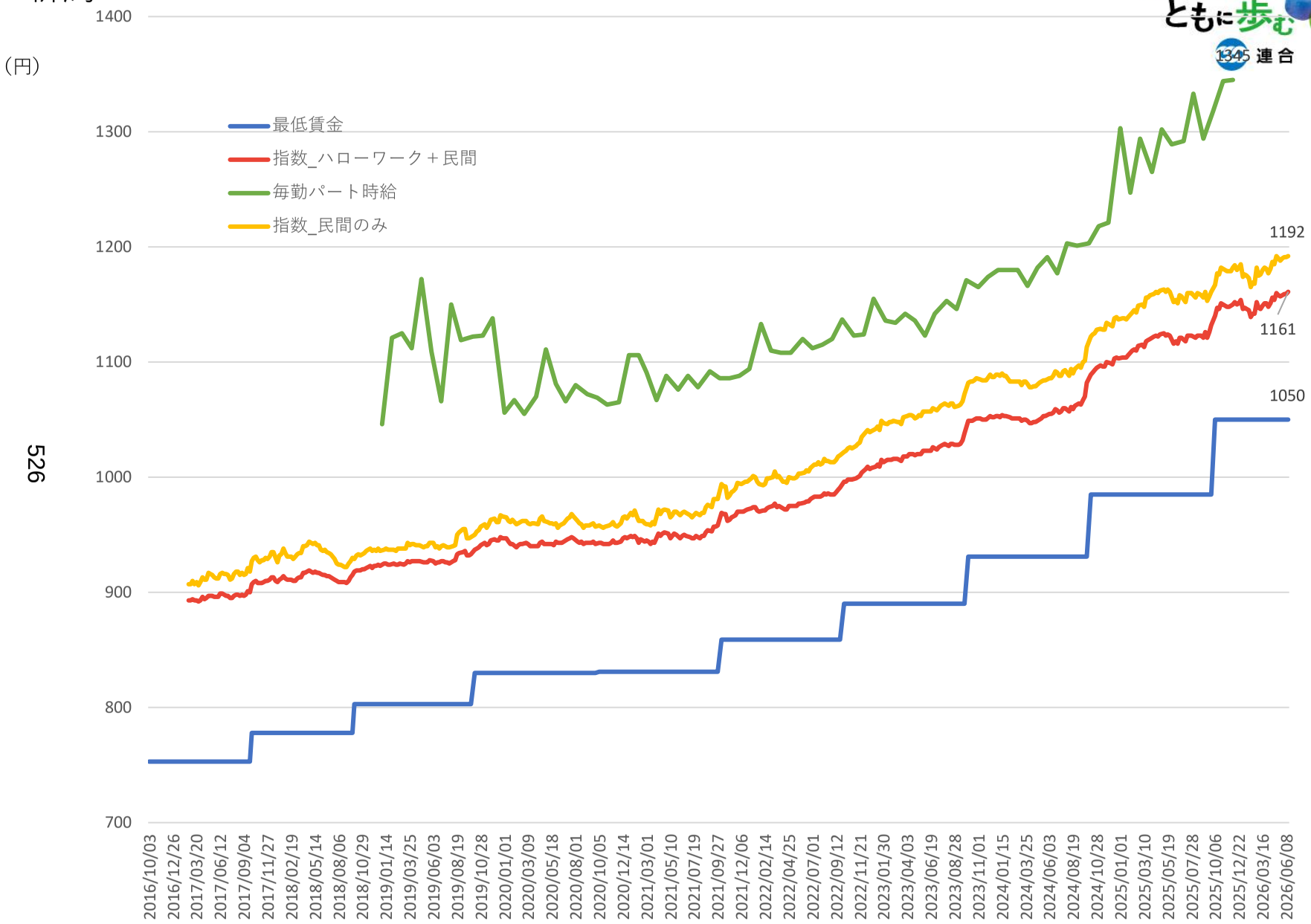
（円）
1400
1300
1200
1100
1000
900
800
700
最低賃金
指数_ハローワーク＋民間
毎勤パート時給
指数_民間のみ
1345
1192
1161
1050
2016/10/03
2016/12/26
2017/03/20
2017/06/12
2017/09/04
2017/11/27
2018/02/19
2018/05/14
2018/08/06
2018/10/29
2019/01/14
2019/03/25
2019/06/03
2019/08/19
2019/10/28
2020/01/01
2020/03/09
2020/05/18
2020/08/01
2020/10/05
2020/12/14
2021/03/01
2021/05/10
2021/07/19
2021/09/27
2021/12/06
2022/02/14
2022/04/25
2022/07/01
2022/09/12
2022/11/21
2023/01/30
2023/04/03
2023/06/19
2023/08/28
2023/11/01
2024/01/15
2024/03/25
2024/06/03
2024/08/19
2024/10/28
2025/01/01
2025/03/10
2025/05/19
2025/07/28
2025/10/06
2025/12/22
2026/03/16
2026/06/08

526

富山

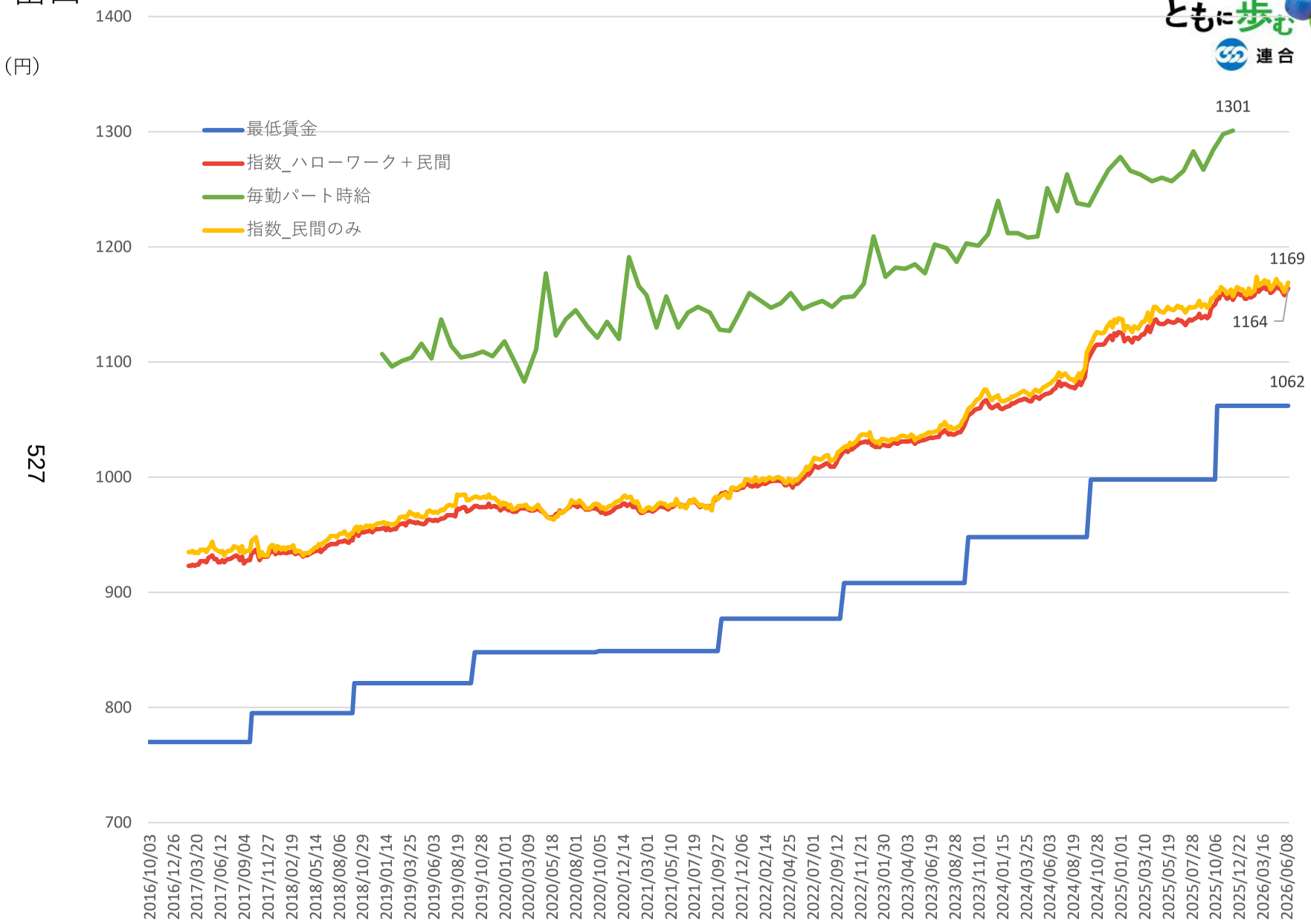
（円）
1400
1300
1200
1100
1000
900
800
700
最低賃金
指数_ハローワーク＋民間
毎勤パート時給
指数_民間のみ
1301
1169
1164
1062
2016/10/03
2016/12/26
2017/03/20
2017/06/12
2017/09/04
2017/11/27
2018/02/19
2018/05/14
2018/08/06
2018/10/29
2019/01/14
2019/03/25
2019/06/03
2019/08/19
2019/10/28
2020/01/01
2020/03/09
2020/05/18
2020/08/01
2020/10/05
2020/12/14
2021/03/01
2021/05/10
2021/07/19
2021/09/27
2021/12/06
2022/02/14
2022/04/25
2022/07/01
2022/09/12
2022/11/21
2023/01/30
2023/04/03
2023/06/19
2023/08/28
2023/11/01
2024/01/15
2024/03/25
2024/06/03
2024/08/19
2024/10/28
2025/01/01
2025/03/10
2025/05/19
2025/07/28
2025/10/06
2025/12/22
2026/03/16
2026/06/08

527

石川

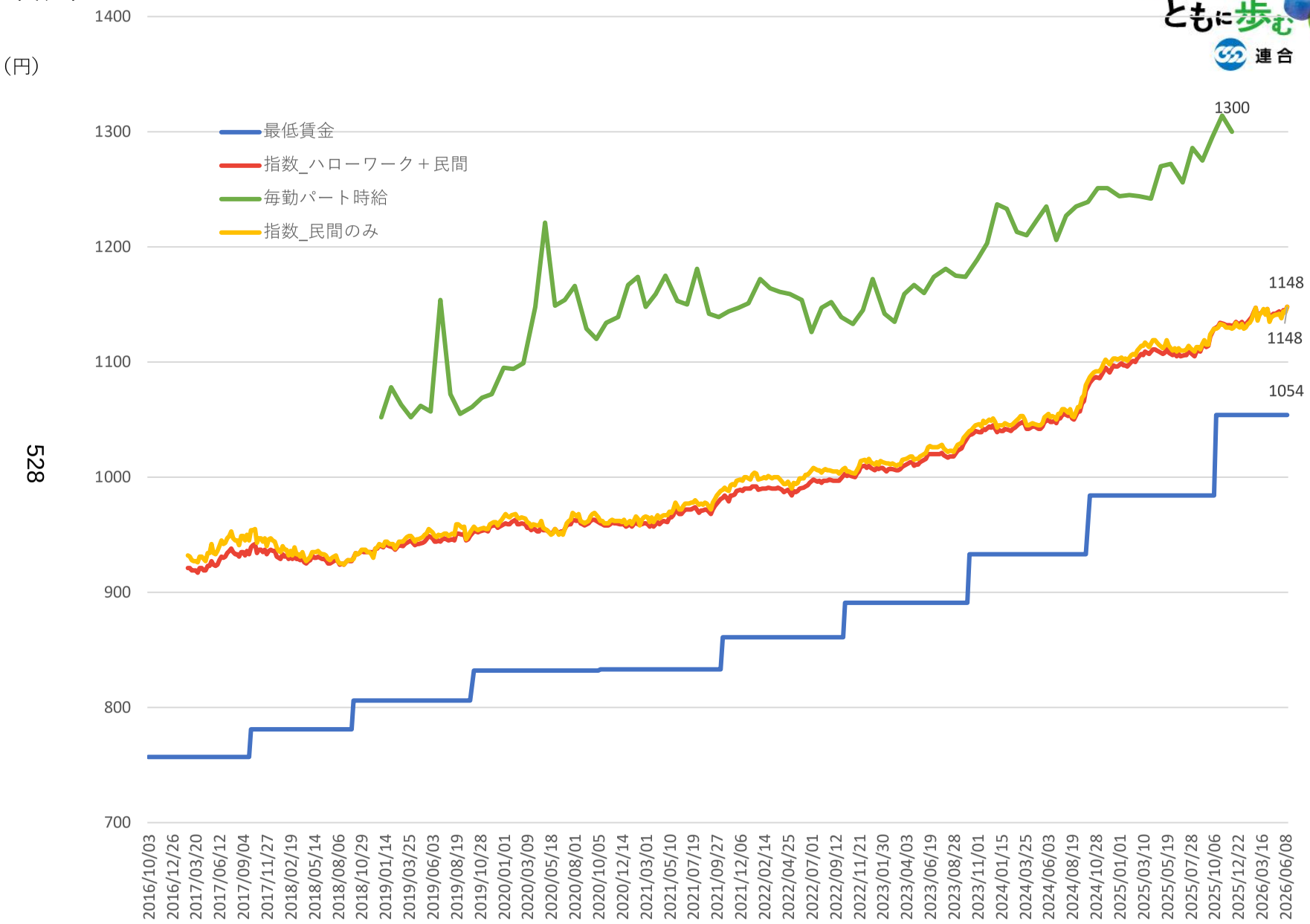
（円）
1400
1300
1200
1100
1000
900
800
700
最低賃金
指数_ハローワーク＋民間
毎勤パート時給
指数_民間のみ
1300
1148
1148
1054
2016/10/03
2016/12/26
2017/03/20
2017/06/12
2017/09/04
2017/11/27
2018/02/19
2018/05/14
2018/08/06
2018/10/29
2019/01/14
2019/03/25
2019/06/03
2019/08/19
2019/10/28
2020/01/01
2020/03/09
2020/05/18
2020/08/01
2020/10/05
2020/12/14
2021/03/01
2021/05/10
2021/07/19
2021/09/27
2021/12/06
2022/02/14
2022/04/25
2022/07/01
2022/09/12
2022/11/21
2023/01/30
2023/04/03
2023/06/19
2023/08/28
2023/11/01
2024/01/15
2024/03/25
2024/06/03
2024/08/19
2024/10/28
2025/01/01
2025/03/10
2025/05/19
2025/07/28
2025/10/06
2025/12/22
2026/03/16
2026/06/08

528

福井

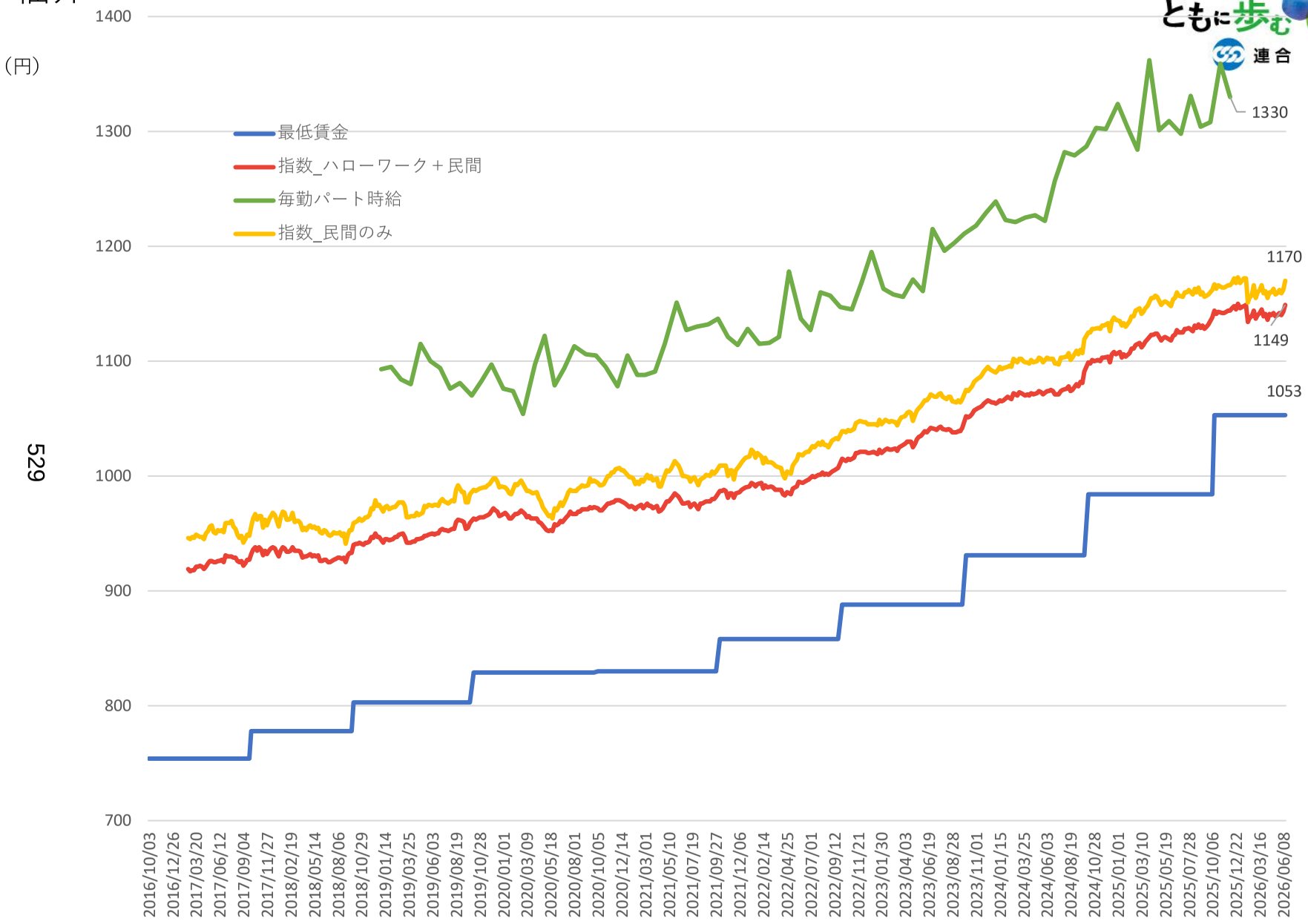
（円）
1400
1300
1200
1100
1000
900
800
700
最低賃金
指数_ハローワーク＋民間
毎勤パート時給
指数_民間のみ
1330
1170
1149
1053
2016/10/03
2016/12/26
2017/03/20
2017/06/12
2017/09/04
2017/11/27
2018/02/19
2018/05/14
2018/08/06
2018/10/29
2019/01/14
2019/03/25
2019/06/03
2019/08/19
2019/10/28
2020/01/01
2020/03/09
2020/05/18
2020/08/01
2020/10/05
2020/12/14
2021/03/01
2021/05/10
2021/07/19
2021/09/27
2021/12/06
2022/02/14
2022/04/25
2022/07/01
2022/09/12
2022/11/21
2023/01/30
2023/04/03
2023/06/19
2023/08/28
2023/11/01
2024/01/15
2024/03/25
2024/06/03
2024/08/19
2024/10/28
2025/01/01
2025/03/10
2025/05/19
2025/07/28
2025/10/06
2025/12/22
2026/03/16
2026/06/08

529

山梨

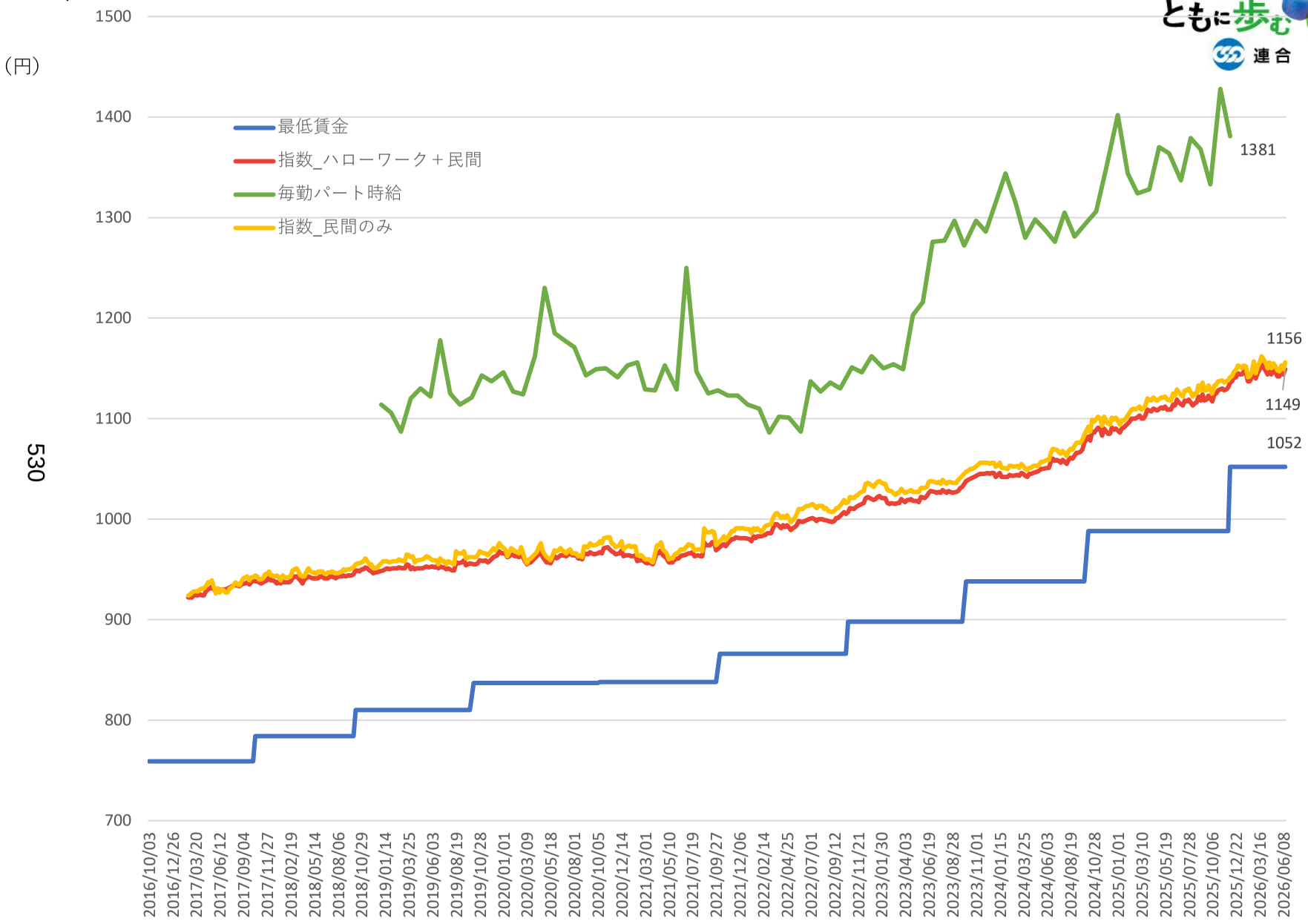
（円）
1500
1400
1300
1200
1100
1000
900
800
700
530
最低賃金
指数_ハローワーク＋民間
毎勤パート時給
指数_民間のみ
1381
1156
1149
1052
2016/10/03
2016/12/26
2017/03/20
2017/06/12
2017/09/04
2017/11/27
2018/02/19
2018/05/14
2018/08/06
2018/10/29
2019/01/14
2019/03/25
2019/06/03
2019/08/19
2019/10/28
2020/01/01
2020/03/09
2020/05/18
2020/08/01
2020/10/05
2020/12/14
2021/03/01
2021/05/10
2021/07/19
2021/09/27
2021/12/06
2022/02/14
2022/04/25
2022/07/01
2022/09/12
2022/11/21
2023/01/30
2023/04/03
2023/06/19
2023/08/28
2023/11/01
2024/01/15
2024/03/25
2024/06/03
2024/08/19
2024/10/28
2025/01/01
2025/03/10
2025/05/19
2025/07/28
2025/10/06
2025/12/22
2026/03/16
2026/06/08

長野

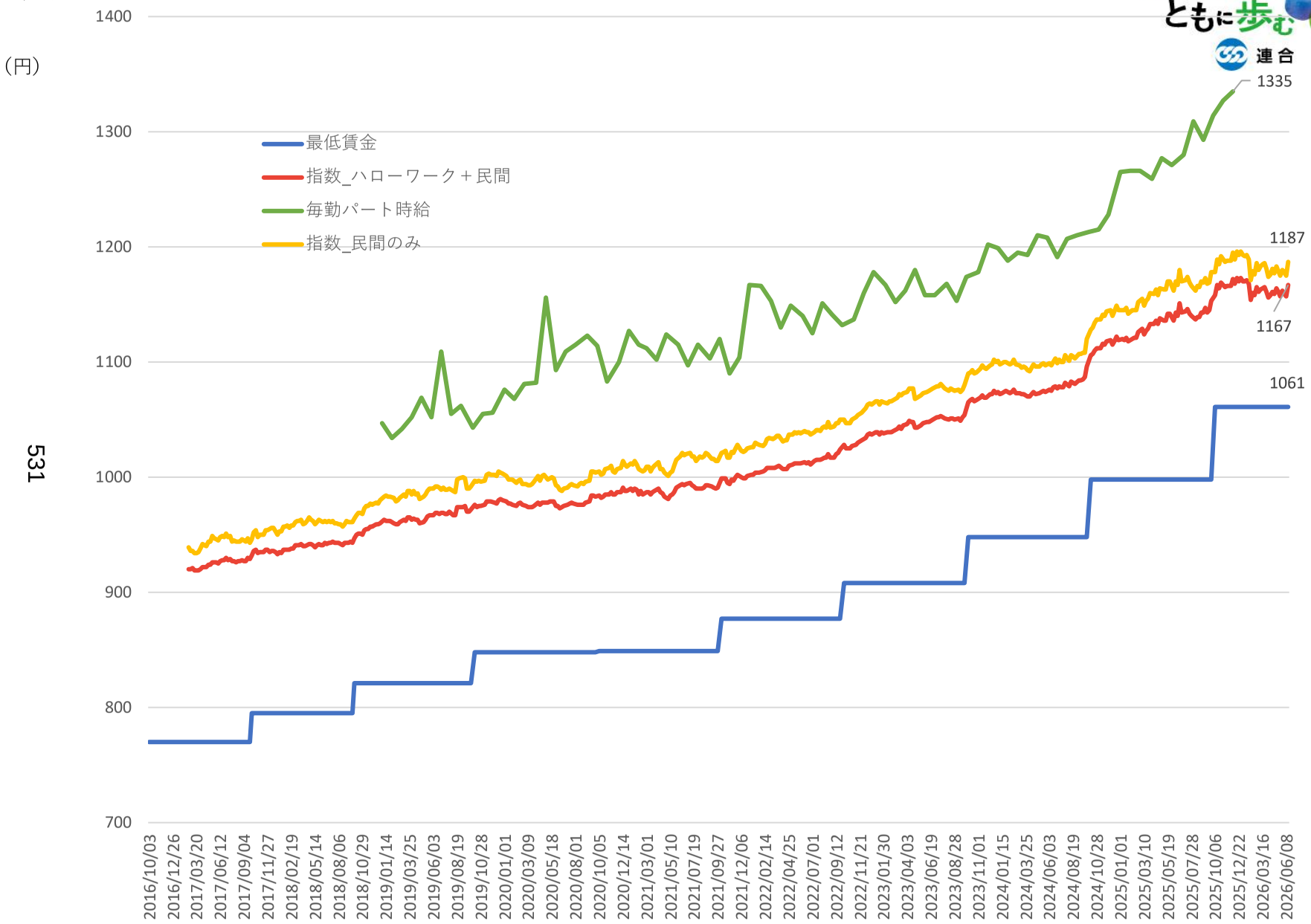
（円）
1400
1300
1200
1100
1000
900
800
700
最低賃金
指数_ハローワーク＋民間
毎勤パート時給
指数_民間のみ
1335
1187
1167
1061
2016/10/03
2016/12/26
2017/03/20
2017/06/12
2017/09/04
2017/11/27
2018/02/19
2018/05/14
2018/08/06
2018/10/29
2019/01/14
2019/03/25
2019/06/03
2019/08/19
2019/10/28
2020/01/01
2020/03/09
2020/05/18
2020/08/01
2020/10/05
2020/12/14
2021/03/01
2021/05/10
2021/07/19
2021/09/27
2021/12/06
2022/02/14
2022/04/25
2022/07/01
2022/09/12
2022/11/21
2023/01/30
2023/04/03
2023/06/19
2023/08/28
2023/11/01
2024/01/15
2024/03/25
2024/06/03
2024/08/19
2024/10/28
2025/01/01
2025/03/10
2025/05/19
2025/07/28
2025/10/06
2025/12/22
2026/03/16
2026/06/08

531

岐阜

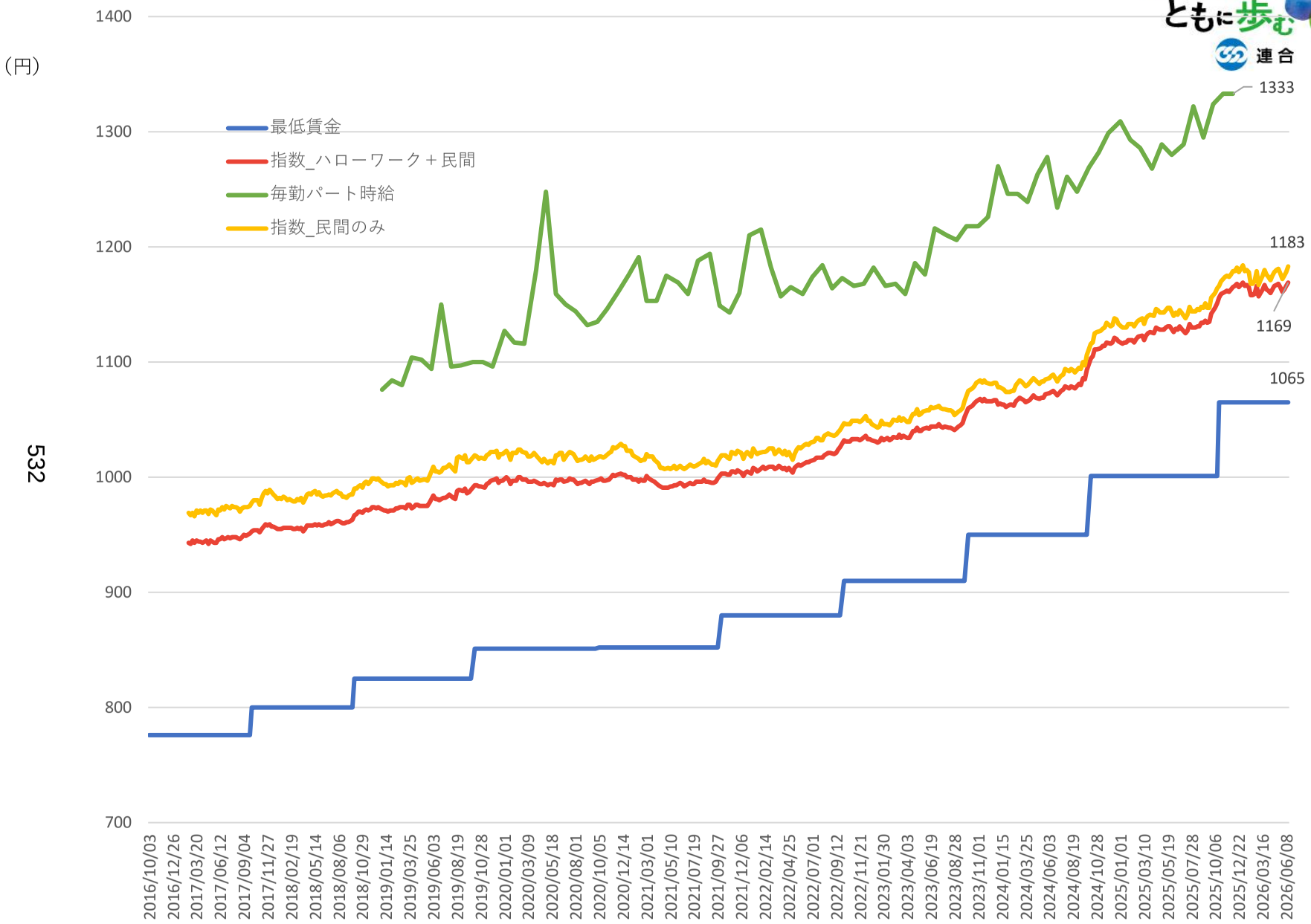
（円）
1400
1300
1200
1100
1000
900
800
700
最低賃金
指数_ハローワーク＋民間
毎勤パート時給
指数_民間のみ
1333
1183
1169
1065
2016/10/03
2016/12/26
2017/03/20
2017/06/12
2017/09/04
2017/11/27
2018/02/19
2018/05/14
2018/08/06
2018/10/29
2019/01/14
2019/03/25
2019/06/03
2019/08/19
2019/10/28
2020/01/01
2020/03/09
2020/05/18
2020/08/01
2020/10/05
2020/12/14
2021/03/01
2021/05/10
2021/07/19
2021/09/27
2021/12/06
2022/02/14
2022/04/25
2022/07/01
2022/09/12
2022/11/21
2023/01/30
2023/04/03
2023/06/19
2023/08/28
2023/11/01
2024/01/15
2024/03/25
2024/06/03
2024/08/19
2024/10/28
2025/01/01
2025/03/10
2025/05/19
2025/07/28
2025/10/06
2025/12/22
2026/03/16
2026/06/08

532

静岡

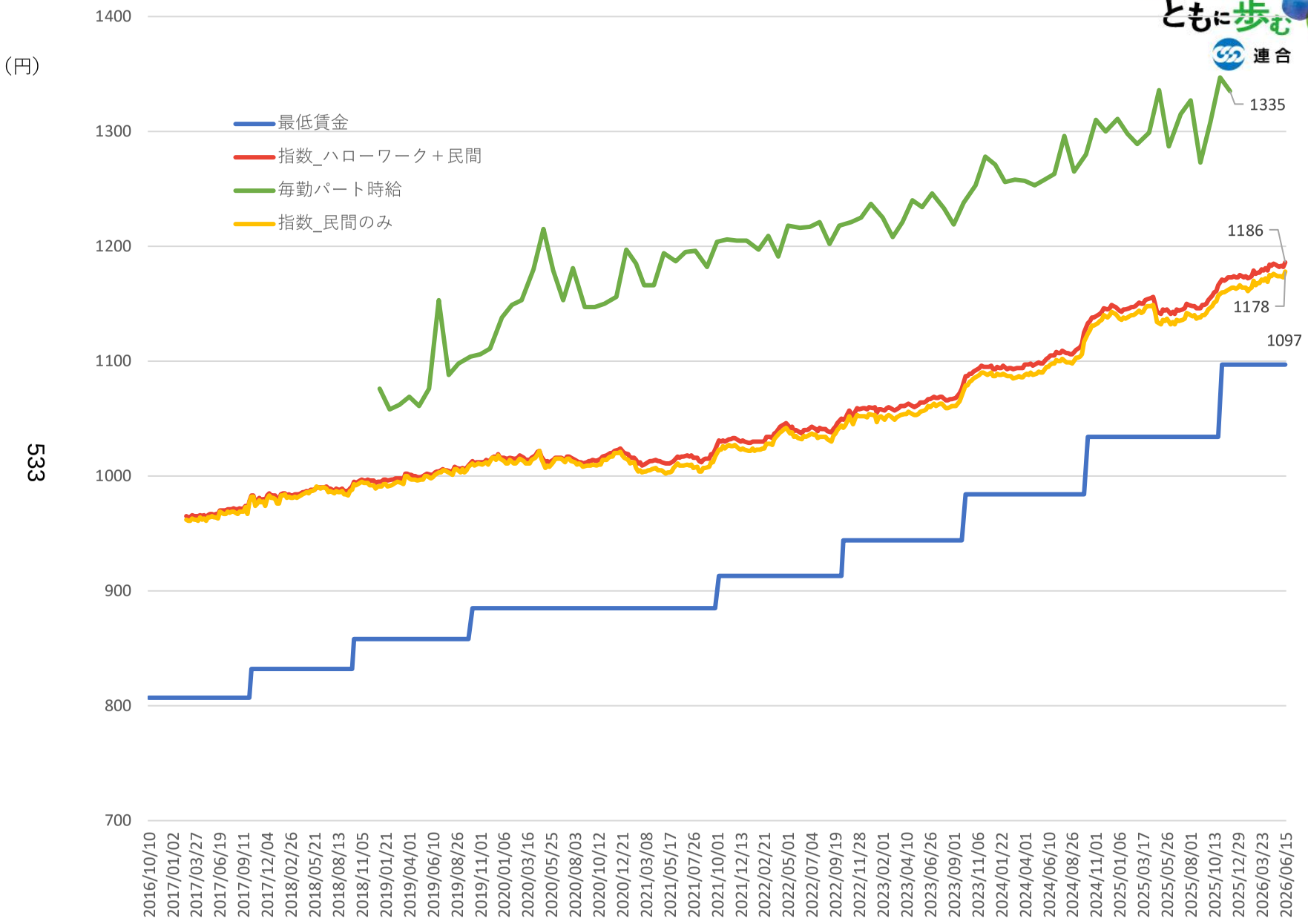
（円）
1400
1300
1200
1100
1000
900
800
700
最低賃金
指数_ハローワーク＋民間
毎勤パート時給
指数_民間のみ
1335
1186
1178
1097
2016/10/10
2017/01/02
2017/03/27
2017/06/19
2017/09/11
2017/12/04
2018/02/26
2018/05/21
2018/08/13
2018/11/05
2019/01/21
2019/04/01
2019/06/10
2019/08/26
2019/11/01
2020/01/06
2020/03/16
2020/05/25
2020/08/03
2020/10/12
2020/12/21
2021/03/08
2021/05/17
2021/07/26
2021/10/01
2021/12/13
2022/02/21
2022/05/01
2022/07/04
2022/09/19
2022/11/28
2023/02/01
2023/04/10
2023/06/26
2023/09/01
2023/11/06
2024/01/22
2024/04/01
2024/06/10
2024/08/26
2024/11/01
2025/01/06
2025/03/17
2025/05/26
2025/08/01
2025/10/13
2025/12/29
2026/03/23
2026/06/15

533

愛知

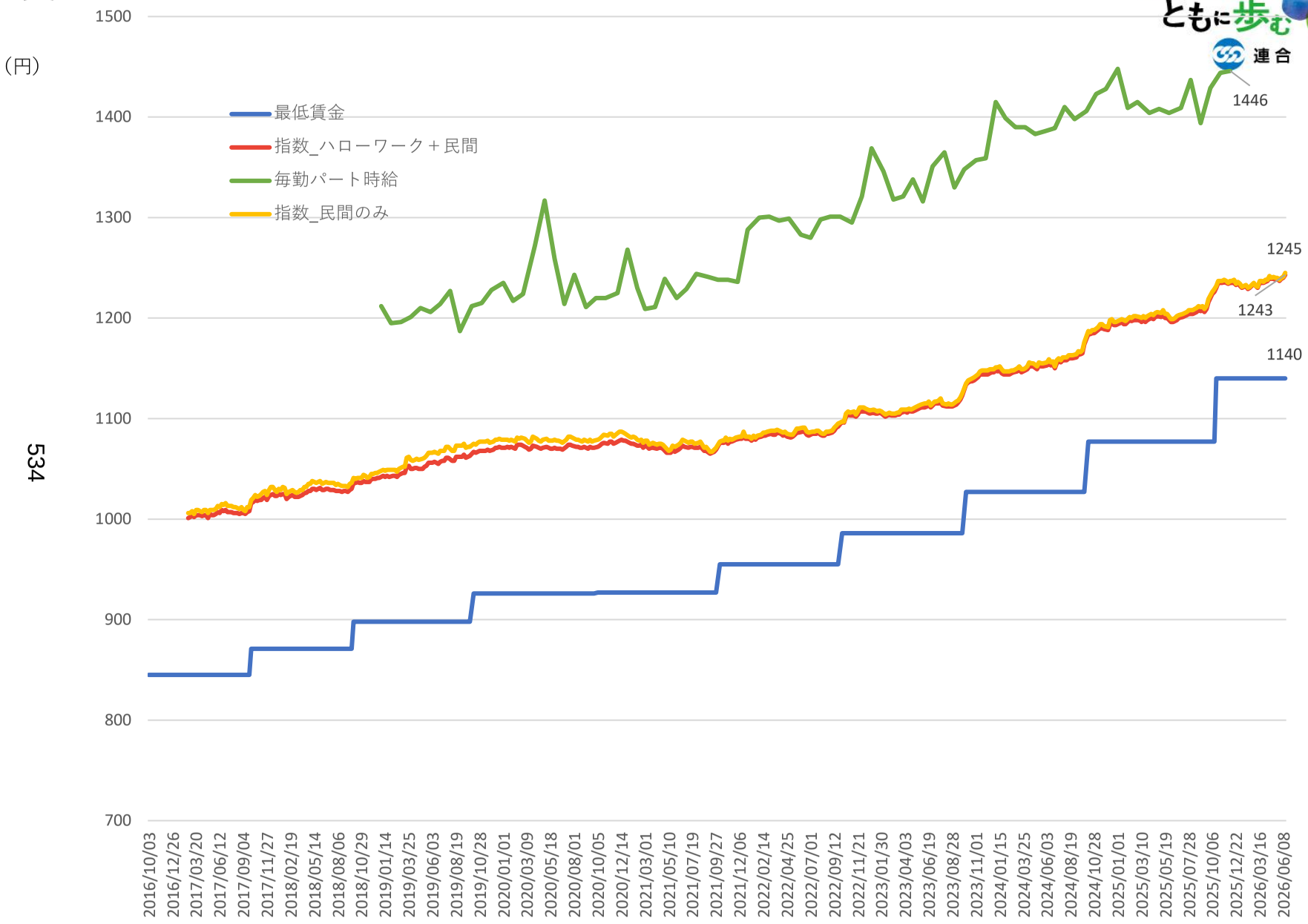
（円）
1500
1400
1300
1200
1100
1000
900
800
700
最低賃金
指数_ハローワーク＋民間
毎勤パート時給
指数_民間のみ
1446
1245
1243
1140
2016/10/03
2016/12/26
2017/03/20
2017/06/12
2017/09/04
2017/11/27
2018/02/19
2018/05/14
2018/08/06
2018/10/29
2019/01/14
2019/03/25
2019/06/03
2019/08/19
2019/10/28
2020/01/01
2020/03/09
2020/05/18
2020/08/01
2020/10/05
2020/12/14
2021/03/01
2021/05/10
2021/07/19
2021/09/27
2021/12/06
2022/02/14
2022/04/25
2022/07/01
2022/09/12
2022/11/21
2023/01/30
2023/04/03
2023/06/19
2023/08/28
2023/11/01
2024/01/15
2024/03/25
2024/06/03
2024/08/19
2024/10/28
2025/01/01
2025/03/10
2025/05/19
2025/07/28
2025/10/06
2025/12/22
2026/03/16
2026/06/08

534

三重

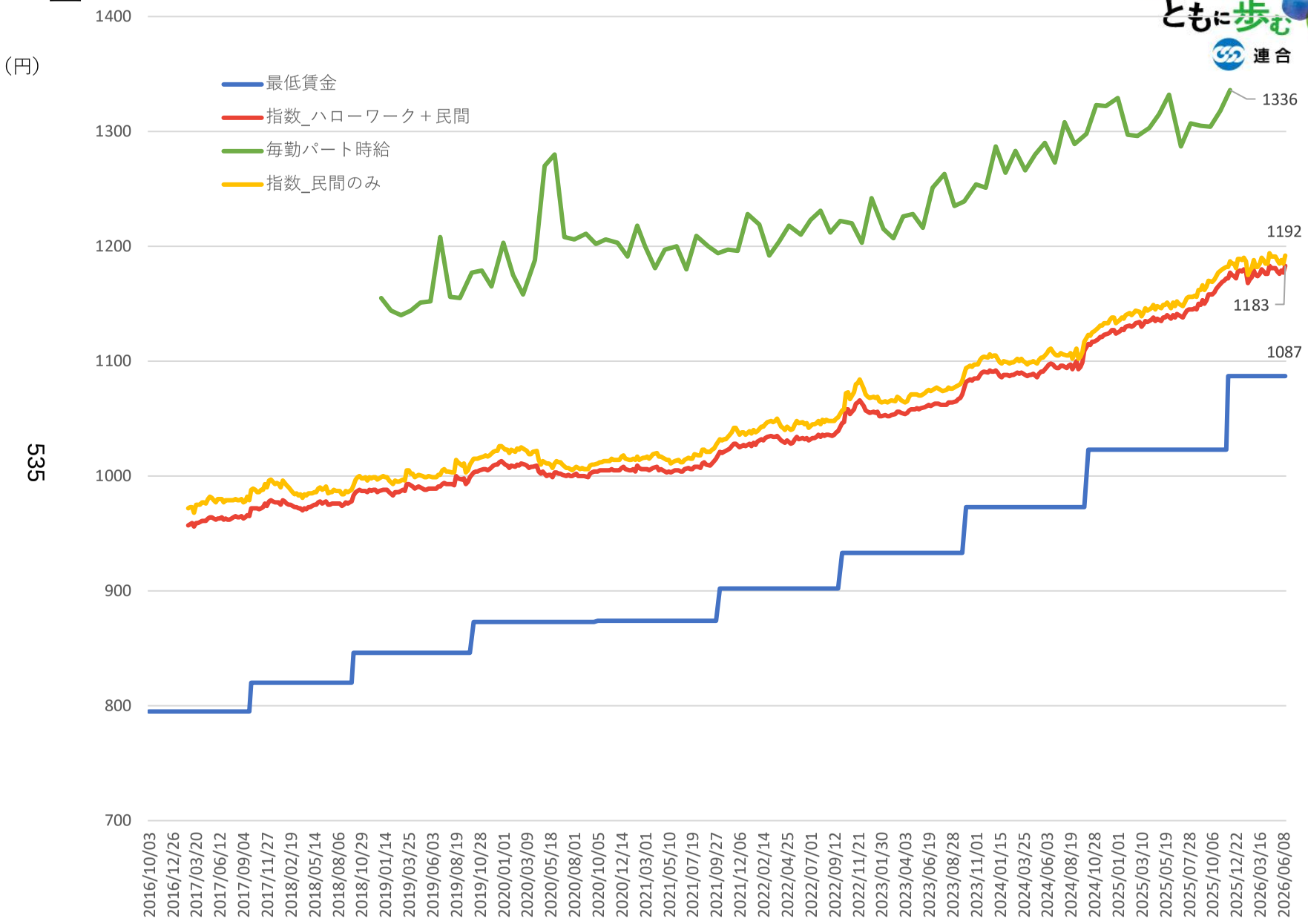
（円）
1400
1300
1200
1100
1000
900
800
700
最低賃金
指数_ハローワーク＋民間
毎勤パート時給
指数_民間のみ
1336
1192
1183
1087
2016/10/03
2016/12/26
2017/03/20
2017/06/12
2017/09/04
2017/11/27
2018/02/19
2018/05/14
2018/08/06
2018/10/29
2019/01/14
2019/03/25
2019/06/03
2019/08/19
2019/10/28
2020/01/01
2020/03/09
2020/05/18
2020/08/01
2020/10/05
2020/12/14
2021/03/01
2021/05/10
2021/07/19
2021/09/27
2021/12/06
2022/02/14
2022/04/25
2022/07/01
2022/09/12
2022/11/21
2023/01/30
2023/04/03
2023/06/19
2023/08/28
2023/11/01
2024/01/15
2024/03/25
2024/06/03
2024/08/19
2024/10/28
2025/01/01
2025/03/10
2025/05/19
2025/07/28
2025/10/06
2025/12/22
2026/03/16
2026/06/08

535

滋賀

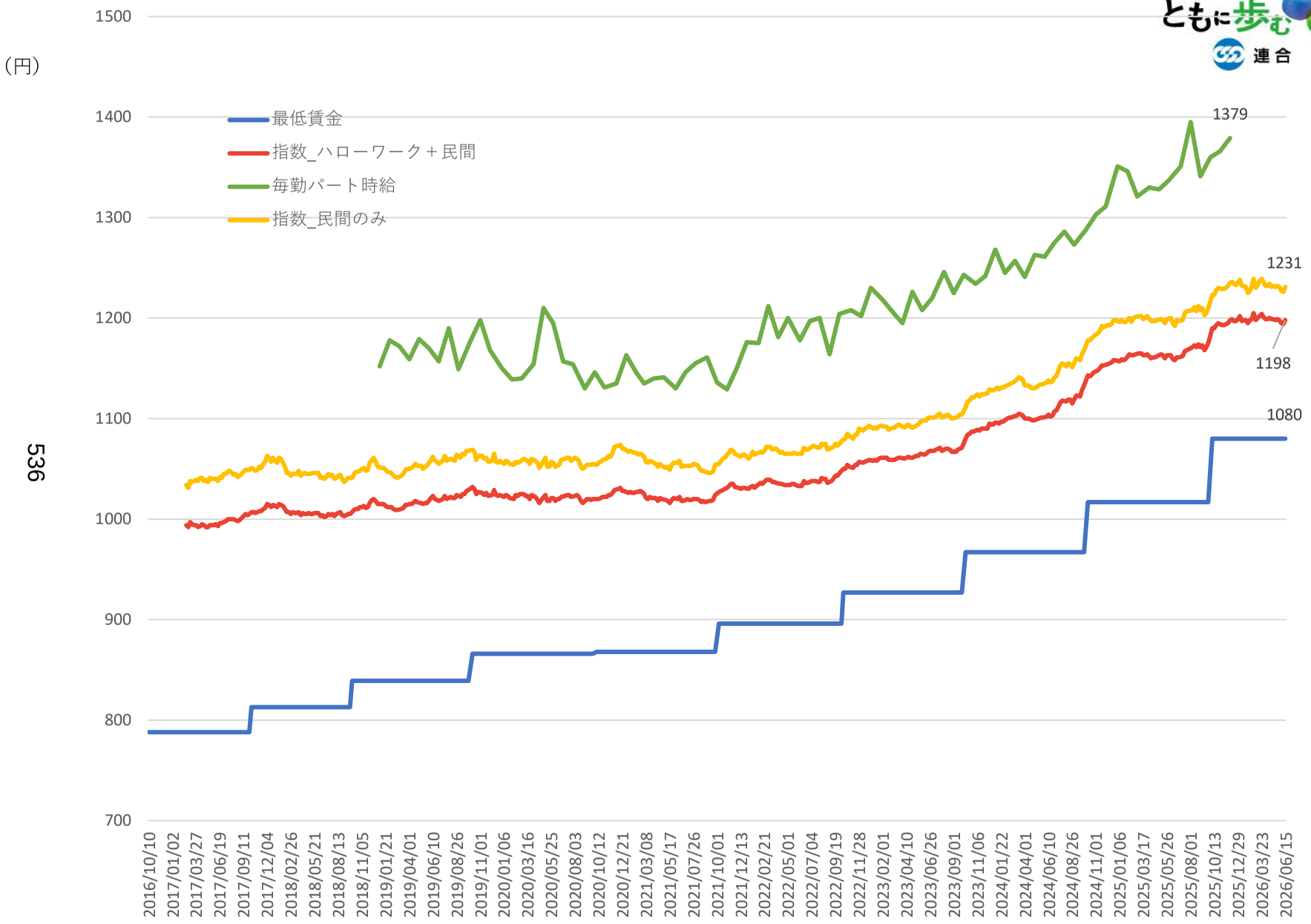
（円）
1500
1400
1300
1200
1100
1000
900
800
700
最低賃金
指数_ハローワーク＋民間
毎勤パート時給
指数_民間のみ
1379
1231
1198
1080
2016/10/10
2017/01/02
2017/03/27
2017/06/19
2017/09/11
2017/12/04
2018/02/26
2018/05/21
2018/08/13
2018/11/05
2019/01/21
2019/04/01
2019/06/10
2019/08/26
2019/11/01
2020/01/06
2020/03/16
2020/05/25
2020/08/03
2020/10/12
2020/12/21
2021/03/08
2021/05/17
2021/07/26
2021/10/01
2021/12/13
2022/02/21
2022/05/01
2022/07/04
2022/09/19
2022/11/28
2023/02/01
2023/04/10
2023/06/26
2023/09/01
2023/11/06
2024/01/22
2024/04/01
2024/06/10
2024/08/26
2024/11/01
2025/01/06
2025/03/17
2025/05/26
2025/08/01
2025/10/13
2025/12/29
2026/03/23
2026/06/15

536

京都

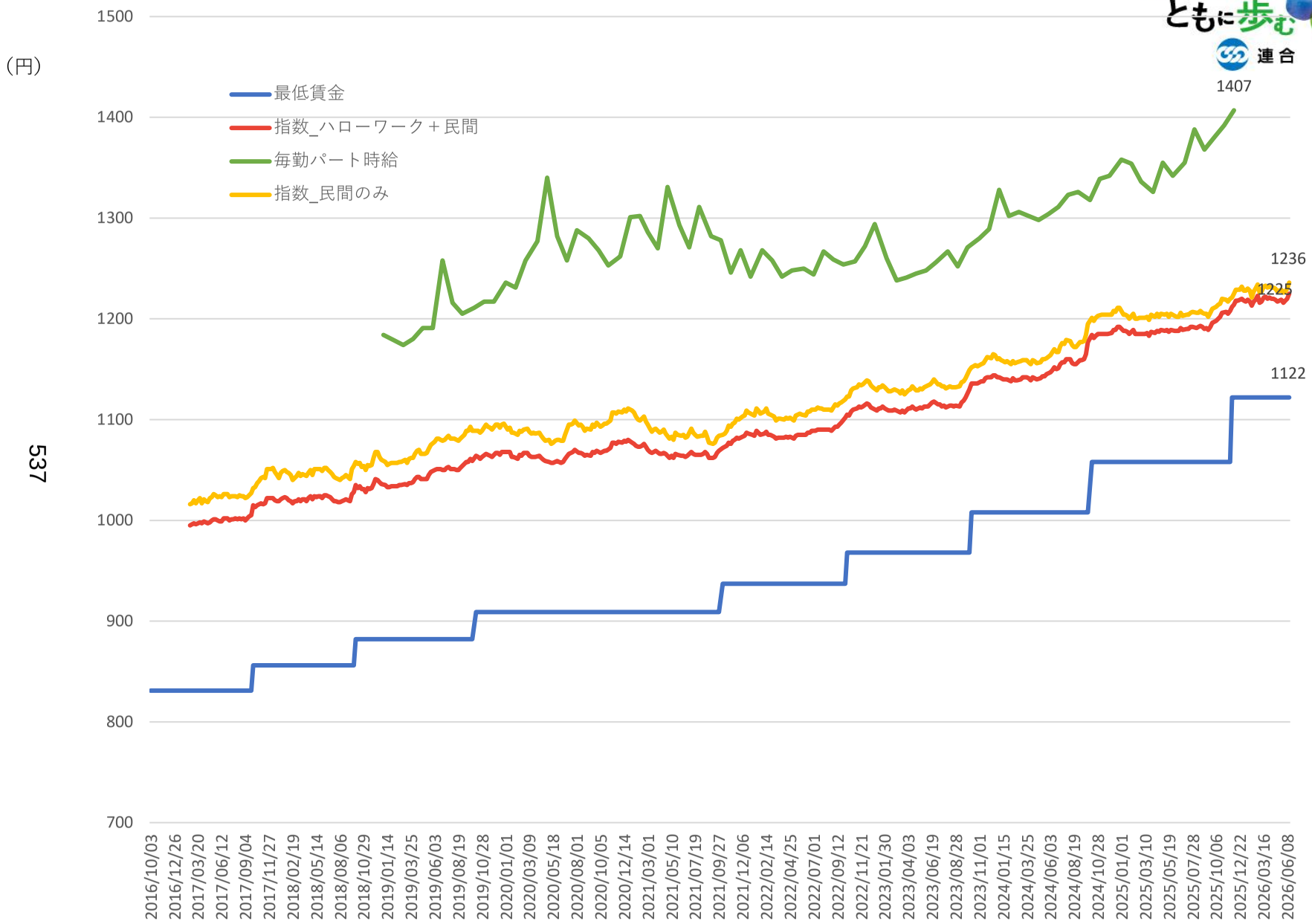
（円）
1500
1400
1300
1200
1100
1000
900
800
700
最低賃金
指数_ハローワーク＋民間
毎勤パート時給
指数_民間のみ
1407
1236
1225
1122
2016/10/03
2016/12/26
2017/03/20
2017/06/12
2017/09/04
2017/11/27
2018/02/19
2018/05/14
2018/08/06
2018/10/29
2019/01/14
2019/03/25
2019/06/03
2019/08/19
2019/10/28
2020/01/01
2020/03/09
2020/05/18
2020/08/01
2020/10/05
2020/12/14
2021/03/01
2021/05/10
2021/07/19
2021/09/27
2021/12/06
2022/02/14
2022/04/25
2022/07/01
2022/09/12
2022/11/21
2023/01/30
2023/04/03
2023/06/19
2023/08/28
2023/11/01
2024/01/15
2024/03/25
2024/06/03
2024/08/19
2024/10/28
2025/01/01
2025/03/10
2025/05/19
2025/07/28
2025/10/06
2025/12/22
2026/03/16
2026/06/08

537

大阪

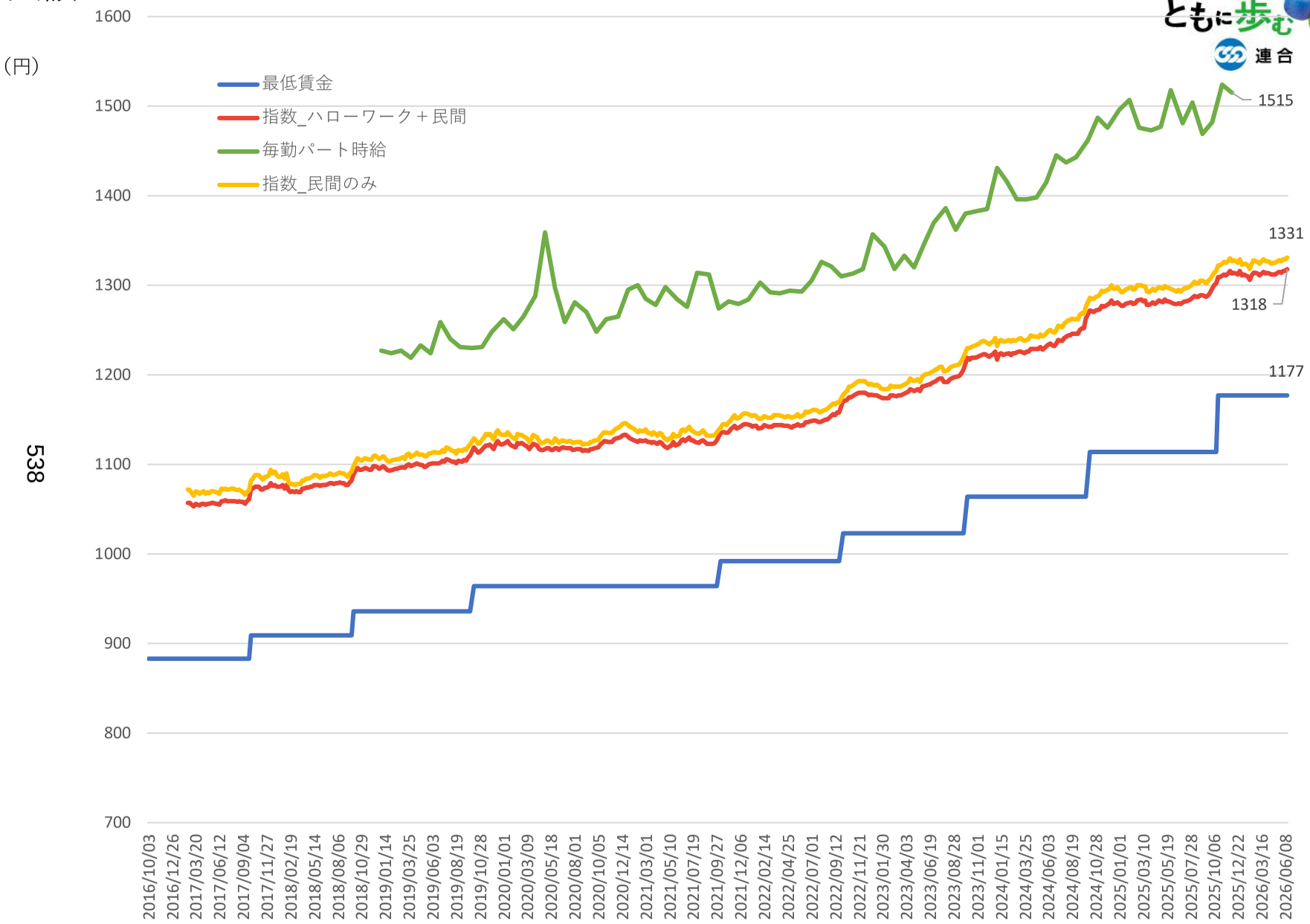
（円）
1600
1500
1400
1300
1200
1100
1000
900
800
700
最低賃金
指数_ハローワーク＋民間
毎勤パート時給
指数_民間のみ
1515
1331
1318
1177
2016/10/03
2016/12/26
2017/03/20
2017/06/12
2017/09/04
2017/11/27
2018/02/19
2018/05/14
2018/08/06
2018/10/29
2019/01/14
2019/03/25
2019/06/03
2019/08/19
2019/10/28
2020/01/01
2020/03/09
2020/05/18
2020/08/01
2020/10/05
2020/12/14
2021/03/01
2021/05/10
2021/07/19
2021/09/27
2021/12/06
2022/02/14
2022/04/25
2022/07/01
2022/09/12
2022/11/21
2023/01/30
2023/04/03
2023/06/19
2023/08/28
2023/11/01
2024/01/15
2024/03/25
2024/06/03
2024/08/19
2024/10/28
2025/01/01
2025/03/10
2025/05/19
2025/07/28
2025/10/06
2025/12/22
2026/03/16
2026/06/08

538

兵庫

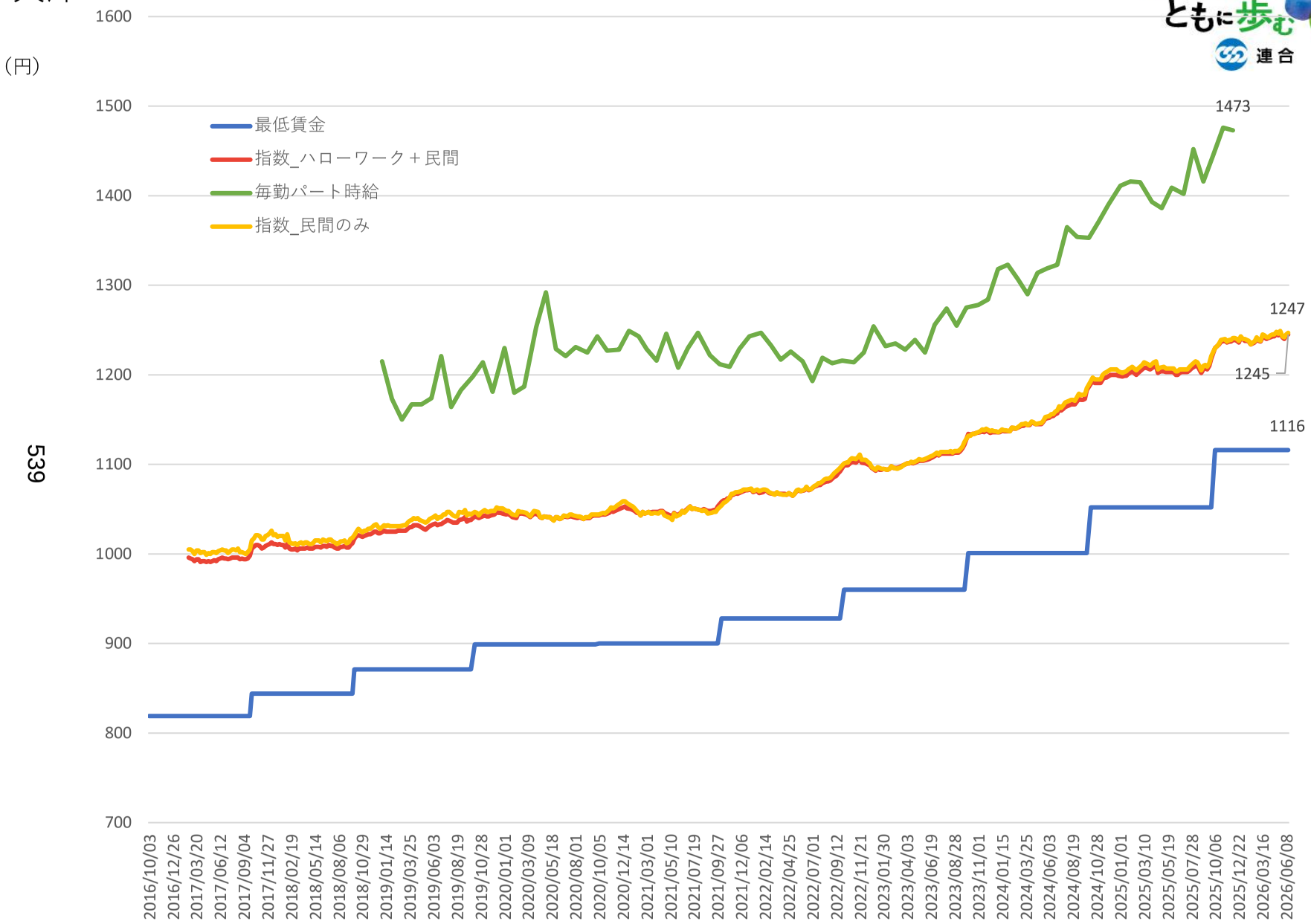
（円）
1600
1500
1400
1300
1200
1100
1000
900
800
700
最低賃金
指数_ハローワーク＋民間
毎勤パート時給
指数_民間のみ
1473
1247
1245
1116
2016/10/03
2016/12/26
2017/03/20
2017/06/12
2017/09/04
2017/11/27
2018/02/19
2018/05/14
2018/08/06
2018/10/29
2019/01/14
2019/03/25
2019/06/03
2019/08/19
2019/10/28
2020/01/01
2020/03/09
2020/05/18
2020/08/01
2020/10/05
2020/12/14
2021/03/01
2021/05/10
2021/07/19
2021/09/27
2021/12/06
2022/02/14
2022/04/25
2022/07/01
2022/09/12
2022/11/21
2023/01/30
2023/04/03
2023/06/19
2023/08/28
2023/11/01
2024/01/15
2024/03/25
2024/06/03
2024/08/19
2024/10/28
2025/01/01
2025/03/10
2025/05/19
2025/07/28
2025/10/06
2025/12/22
2026/03/16
2026/06/08

539

奈良

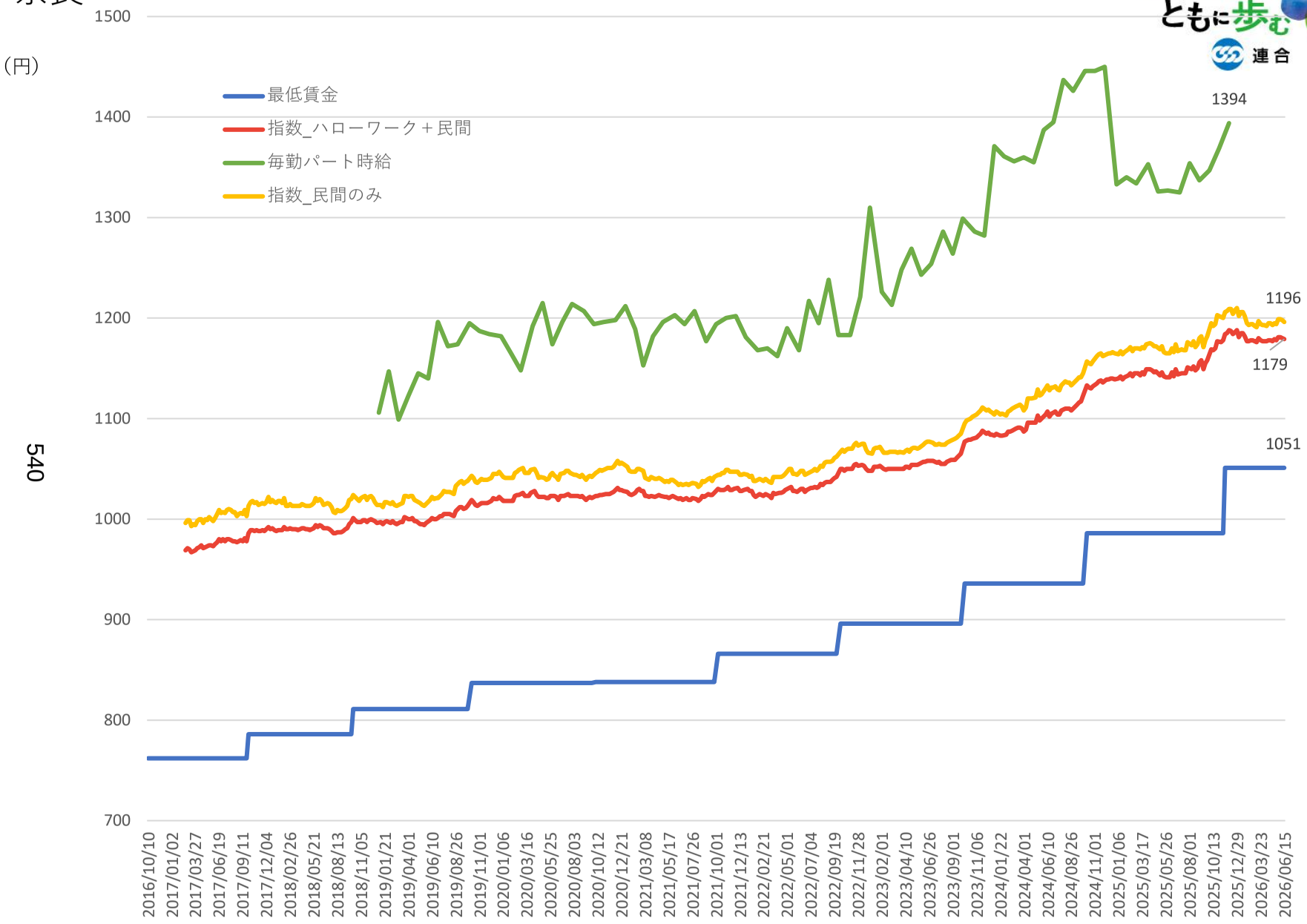
（円）
1500
1400
1300
1200
1100
1000
900
800
700
最低賃金
指数_ハローワーク＋民間
毎勤パート時給
指数_民間のみ
1394
1196
1179
1051
2016/10/10
2017/01/02
2017/03/27
2017/06/19
2017/09/11
2017/12/04
2018/02/26
2018/05/21
2018/08/13
2018/11/05
2019/01/21
2019/04/01
2019/06/10
2019/08/26
2019/11/01
2020/01/06
2020/03/16
2020/05/25
2020/08/03
2020/10/12
2020/12/21
2021/03/08
2021/05/17
2021/07/26
2021/10/01
2021/12/13
2022/02/21
2022/05/01
2022/07/04
2022/09/19
2022/11/28
2023/02/01
2023/04/10
2023/06/26
2023/09/01
2023/11/06
2024/01/22
2024/04/01
2024/06/10
2024/08/26
2024/11/01
2025/01/06
2025/03/17
2025/05/26
2025/08/01
2025/10/13
2025/12/29
2026/03/23
2026/06/15

540

和歌山

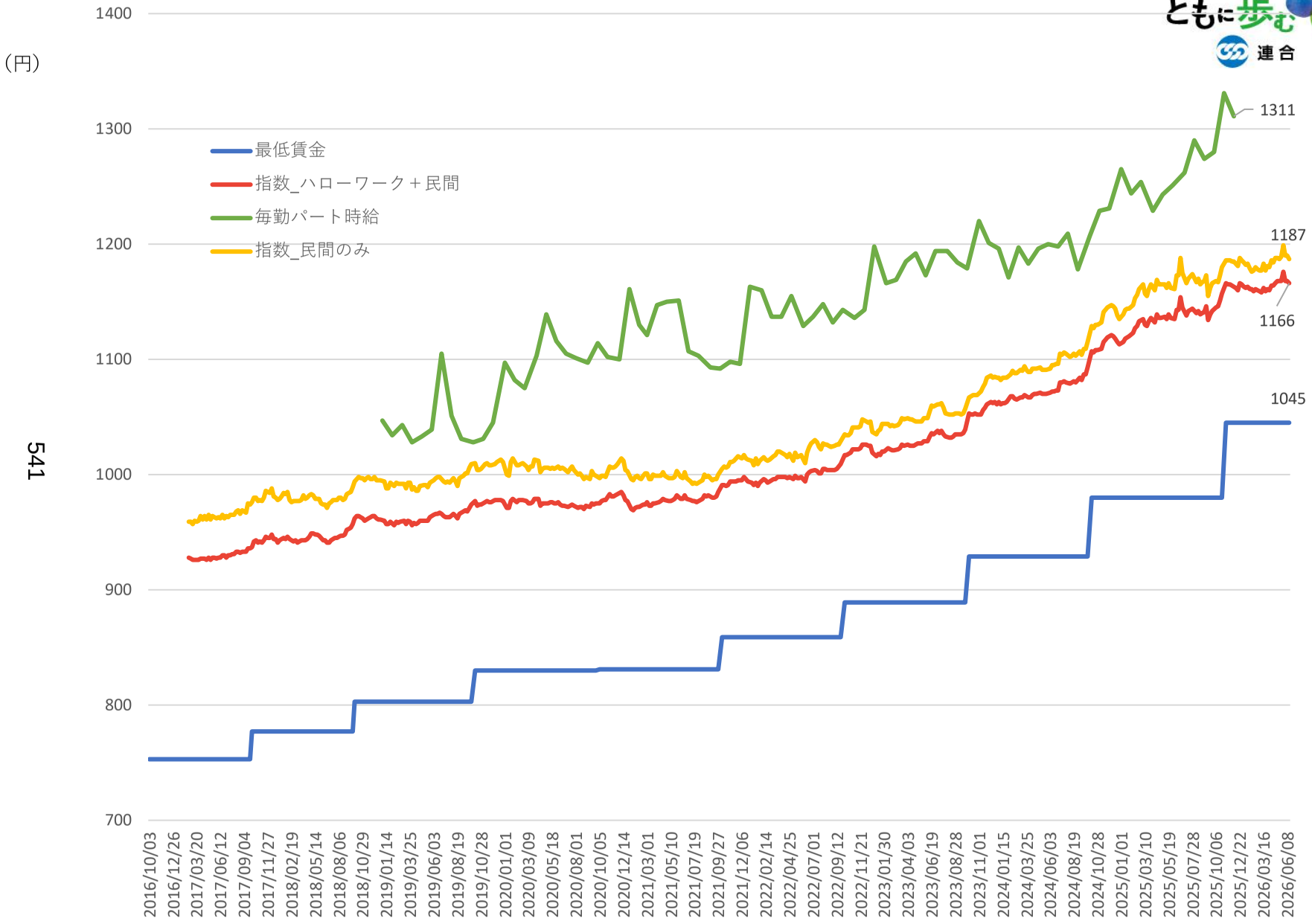
（円）
1400
1300
1200
1100
1000
900
800
700
最低賃金
指数_ハローワーク＋民間
毎勤パート時給
指数_民間のみ
1311
1187
1166
1045
2016/10/03
2016/12/26
2017/03/20
2017/06/12
2017/09/04
2017/11/27
2018/02/19
2018/05/14
2018/08/06
2018/10/29
2019/01/14
2019/03/25
2019/06/03
2019/08/19
2019/10/28
2020/01/01
2020/03/09
2020/05/18
2020/08/01
2020/10/05
2020/12/14
2021/03/01
2021/05/10
2021/07/19
2021/09/27
2021/12/06
2022/02/14
2022/04/25
2022/07/01
2022/09/12
2022/11/21
2023/01/30
2023/04/03
2023/06/19
2023/08/28
2023/11/01
2024/01/15
2024/03/25
2024/06/03
2024/08/19
2024/10/28
2025/01/01
2025/03/10
2025/05/19
2025/07/28
2025/10/06
2025/12/22
2026/03/16
2026/06/08

541

鳥取

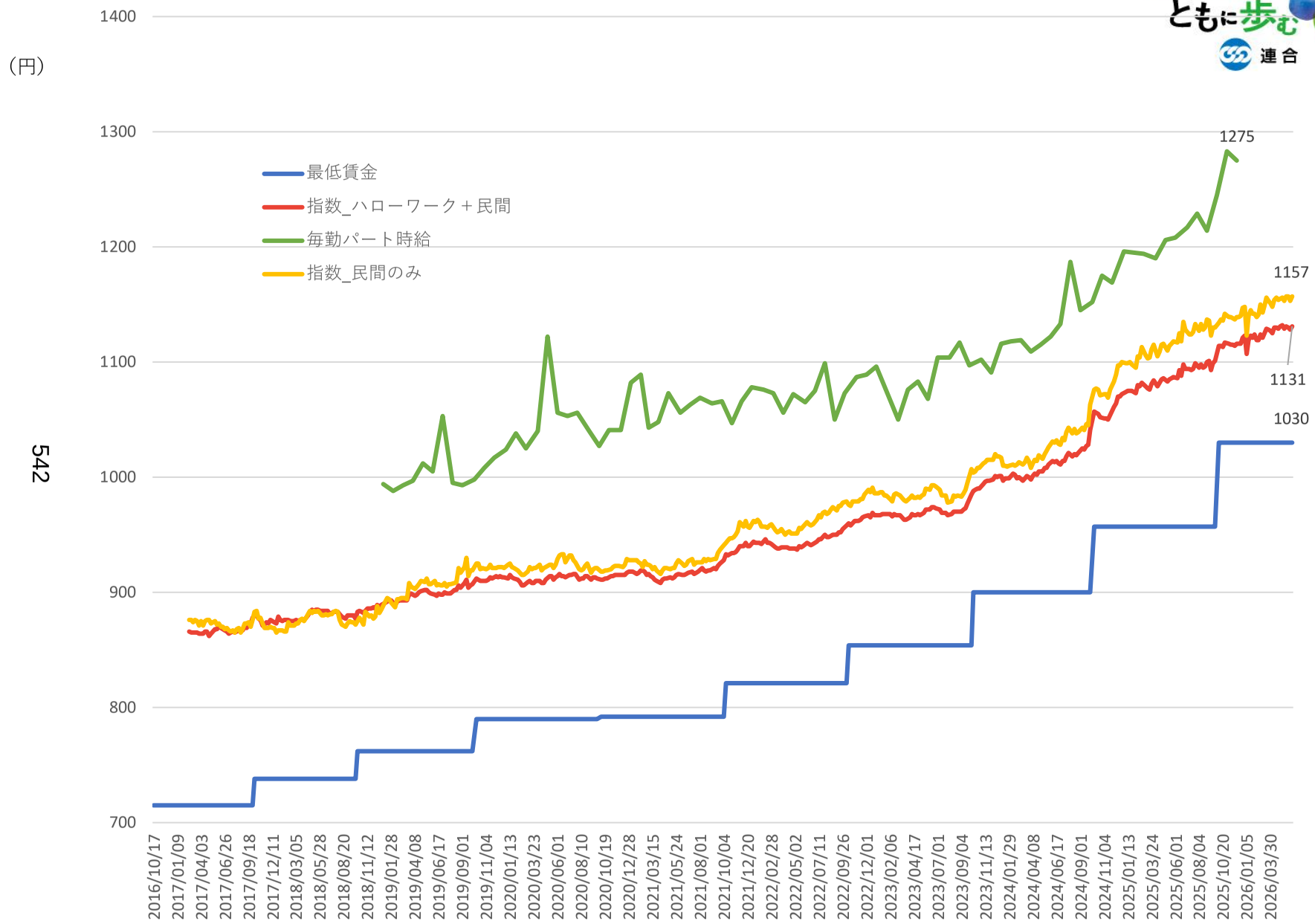
（円）
1400
1300
1200
1100
1000
900
800
700
最低賃金
指数_ハローワーク＋民間
毎勤パート時給
指数_民間のみ
1275
1157
1131
1030
2016/10/17
2017/01/09
2017/04/03
2017/06/26
2017/09/18
2017/12/11
2018/03/05
2018/05/28
2018/08/20
2018/11/12
2019/01/28
2019/04/08
2019/06/17
2019/09/01
2019/11/04
2020/01/13
2020/03/23
2020/06/01
2020/08/10
2020/10/19
2020/12/28
2021/03/15
2021/05/24
2021/08/01
2021/10/04
2021/12/20
2022/02/28
2022/05/02
2022/07/11
2022/09/26
2022/12/01
2023/02/06
2023/04/17
2023/07/01
2023/09/04
2023/11/13
2024/01/29
2024/04/08
2024/06/17
2024/09/01
2024/11/04
2025/01/13
2025/03/24
2025/06/01
2025/08/04
2025/10/20
2026/01/05
2026/03/30

542

島根

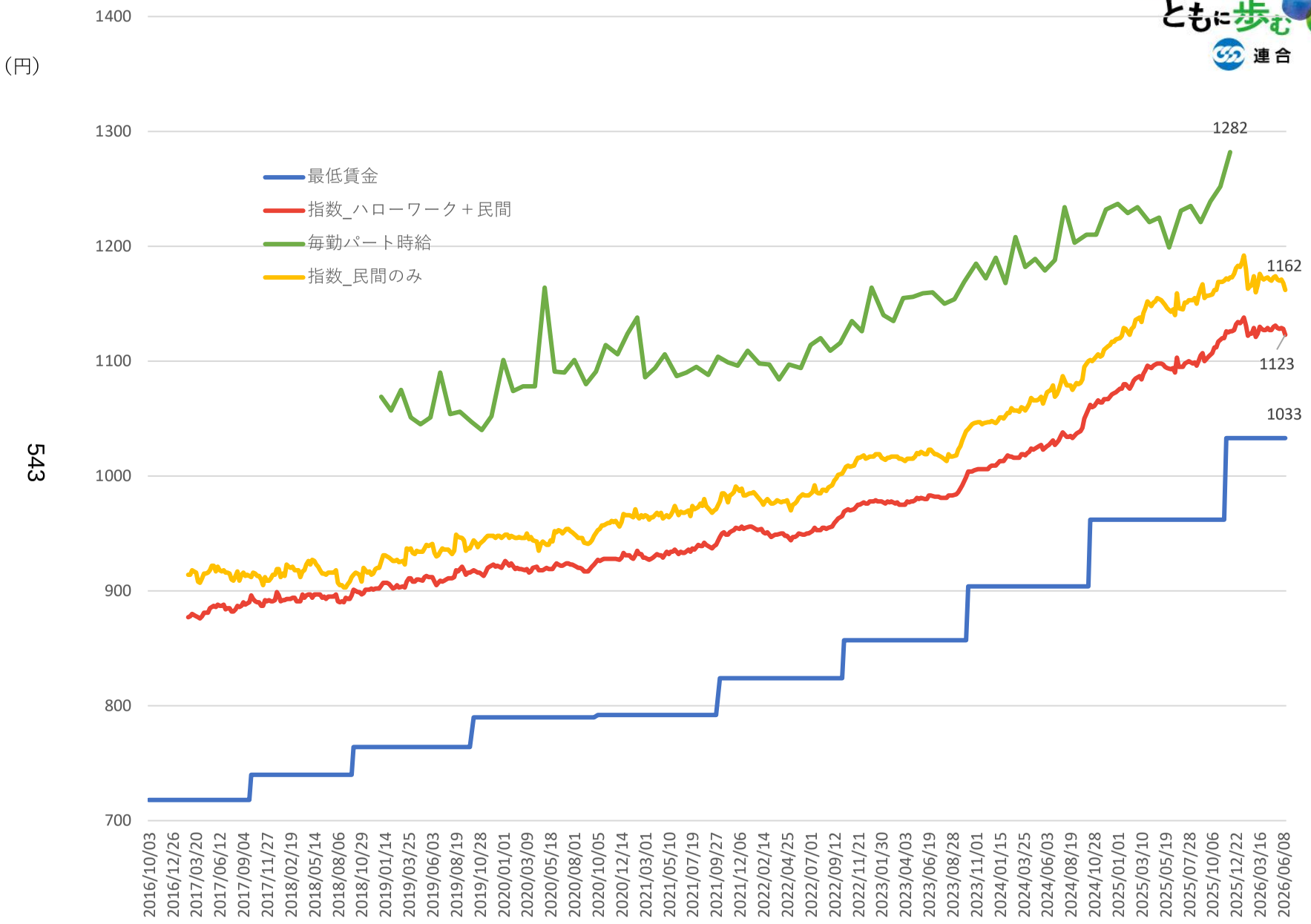
（円）
1400
1300
1200
1100
1000
900
800
700
最低賃金
指数_ハローワーク＋民間
毎勤パート時給
指数_民間のみ
1282
1162
1123
1033
2016/10/03
2016/12/26
2017/03/20
2017/06/12
2017/09/04
2017/11/27
2018/02/19
2018/05/14
2018/08/06
2018/10/29
2019/01/14
2019/03/25
2019/06/03
2019/08/19
2019/10/28
2020/01/01
2020/03/09
2020/05/18
2020/08/01
2020/10/05
2020/12/14
2021/03/01
2021/05/10
2021/07/19
2021/09/27
2021/12/06
2022/02/14
2022/04/25
2022/07/01
2022/09/12
2022/11/21
2023/01/30
2023/04/03
2023/06/19
2023/08/28
2023/11/01
2024/01/15
2024/03/25
2024/06/03
2024/08/19
2024/10/28
2025/01/01
2025/03/10
2025/05/19
2025/07/28
2025/10/06
2025/12/22
2026/03/16
2026/06/08

岡山

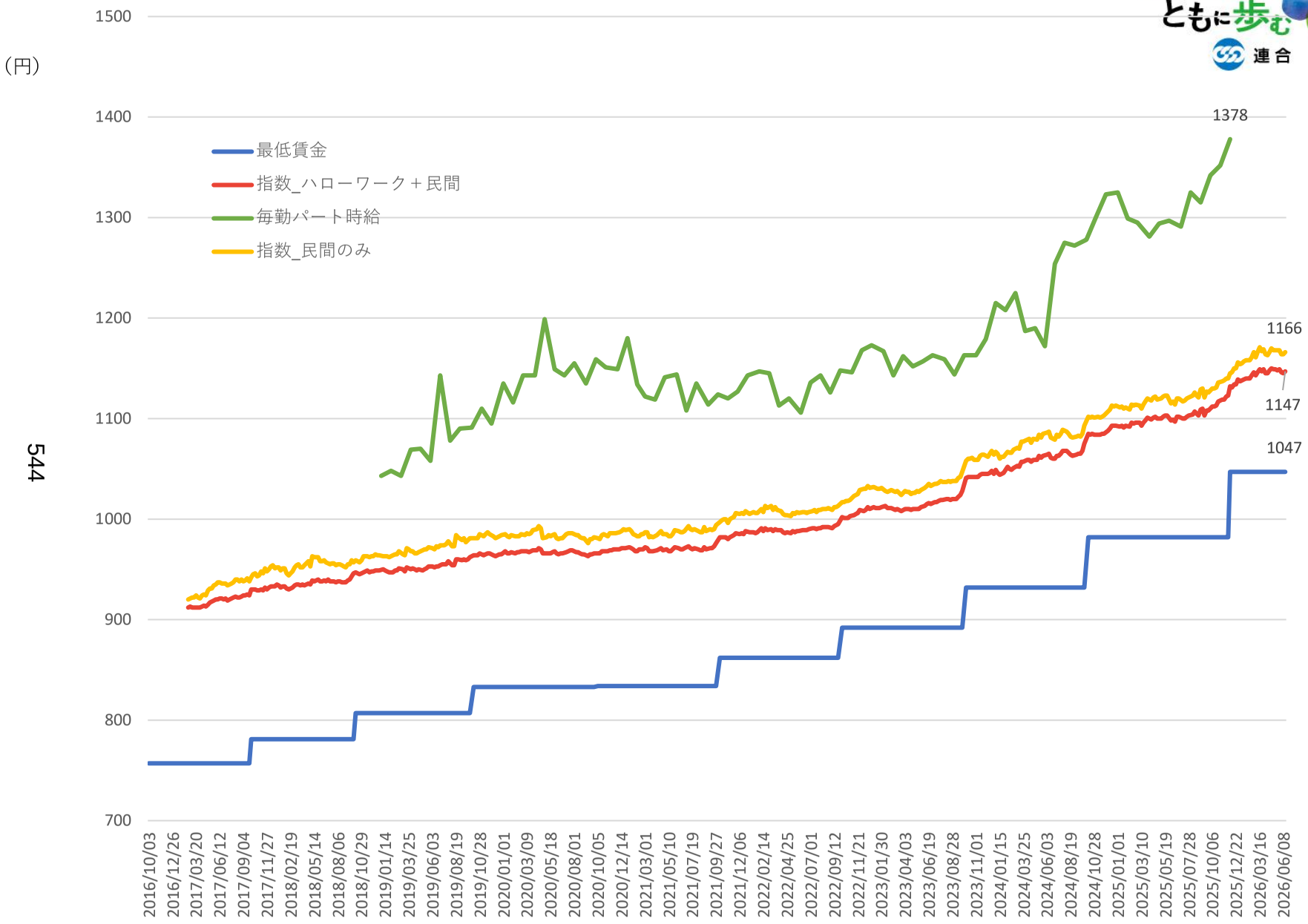
（円）
1500
1400
1300
1200
1100
1000
900
800
700
最低賃金
指数_ハローワーク＋民間
毎勤パート時給
指数_民間のみ
1378
1166
1147
1047
2016/10/03
2016/12/26
2017/03/20
2017/06/12
2017/09/04
2017/11/27
2018/02/19
2018/05/14
2018/08/06
2018/10/29
2019/01/14
2019/03/25
2019/06/03
2019/08/19
2019/10/28
2020/01/01
2020/03/09
2020/05/18
2020/08/01
2020/10/05
2020/12/14
2021/03/01
2021/05/10
2021/07/19
2021/09/27
2021/12/06
2022/02/14
2022/04/25
2022/07/01
2022/09/12
2022/11/21
2023/01/30
2023/04/03
2023/06/19
2023/08/28
2023/11/01
2024/01/15
2024/03/25
2024/06/03
2024/08/19
2024/10/28
2025/01/01
2025/03/10
2025/05/19
2025/07/28
2025/10/06
2025/12/22
2026/03/16
2026/06/08

544

広島

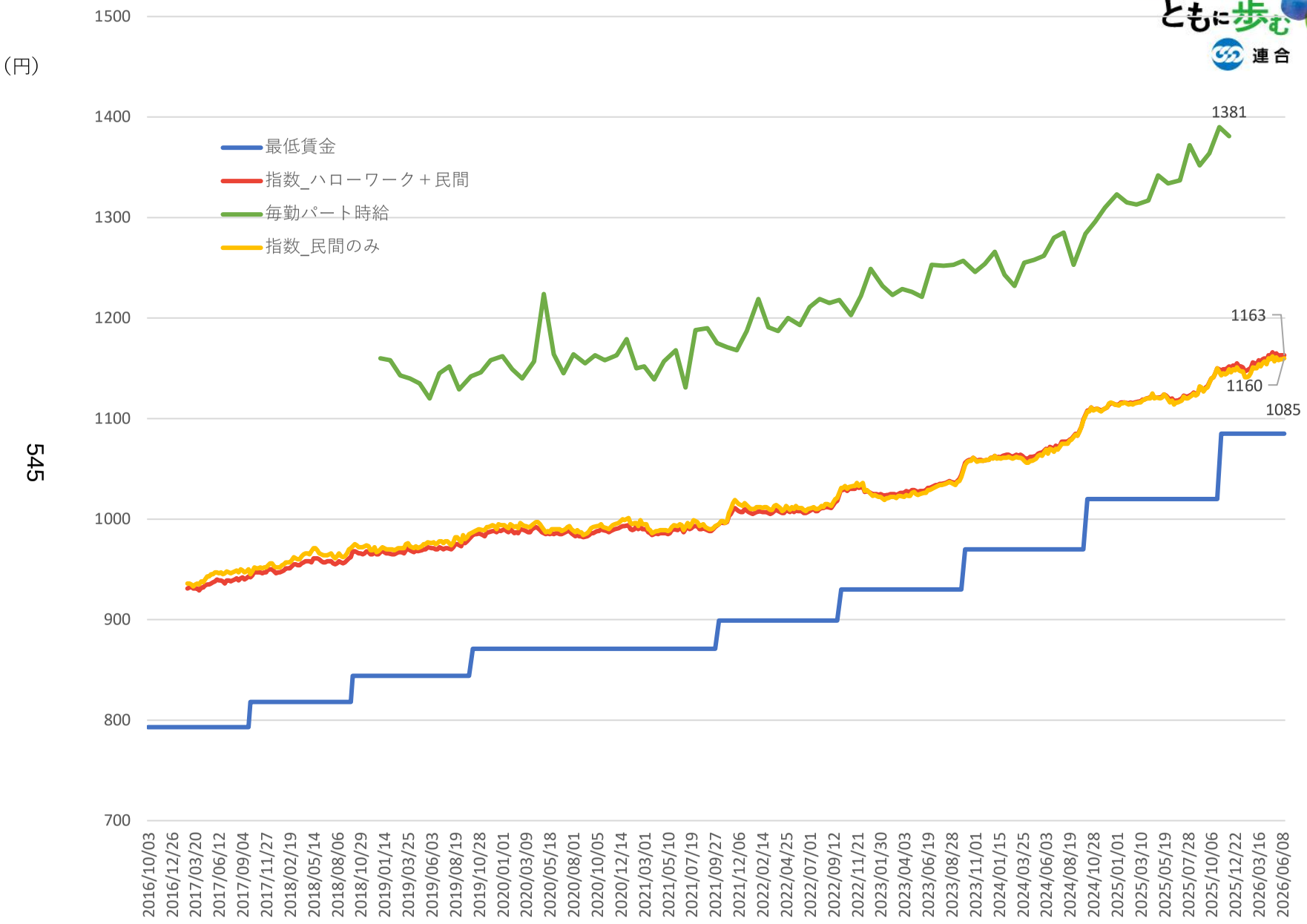
（円）
1500
1400
1300
1200
1100
1000
900
800
700
最低賃金
指数_ハローワーク＋民間
毎勤パート時給
指数_民間のみ
1381
1163
1160
1085
2016/10/03
2016/12/26
2017/03/20
2017/06/12
2017/09/04
2017/11/27
2018/02/19
2018/05/14
2018/08/06
2018/10/29
2019/01/14
2019/03/25
2019/06/03
2019/08/19
2019/10/28
2020/01/01
2020/03/09
2020/05/18
2020/08/01
2020/10/05
2020/12/14
2021/03/01
2021/05/10
2021/07/19
2021/09/27
2021/12/06
2022/02/14
2022/04/25
2022/07/01
2022/09/12
2022/11/21
2023/01/30
2023/04/03
2023/06/19
2023/08/28
2023/11/01
2024/01/15
2024/03/25
2024/06/03
2024/08/19
2024/10/28
2025/01/01
2025/03/10
2025/05/19
2025/07/28
2025/10/06
2025/12/22
2026/03/16
2026/06/08

545

山口

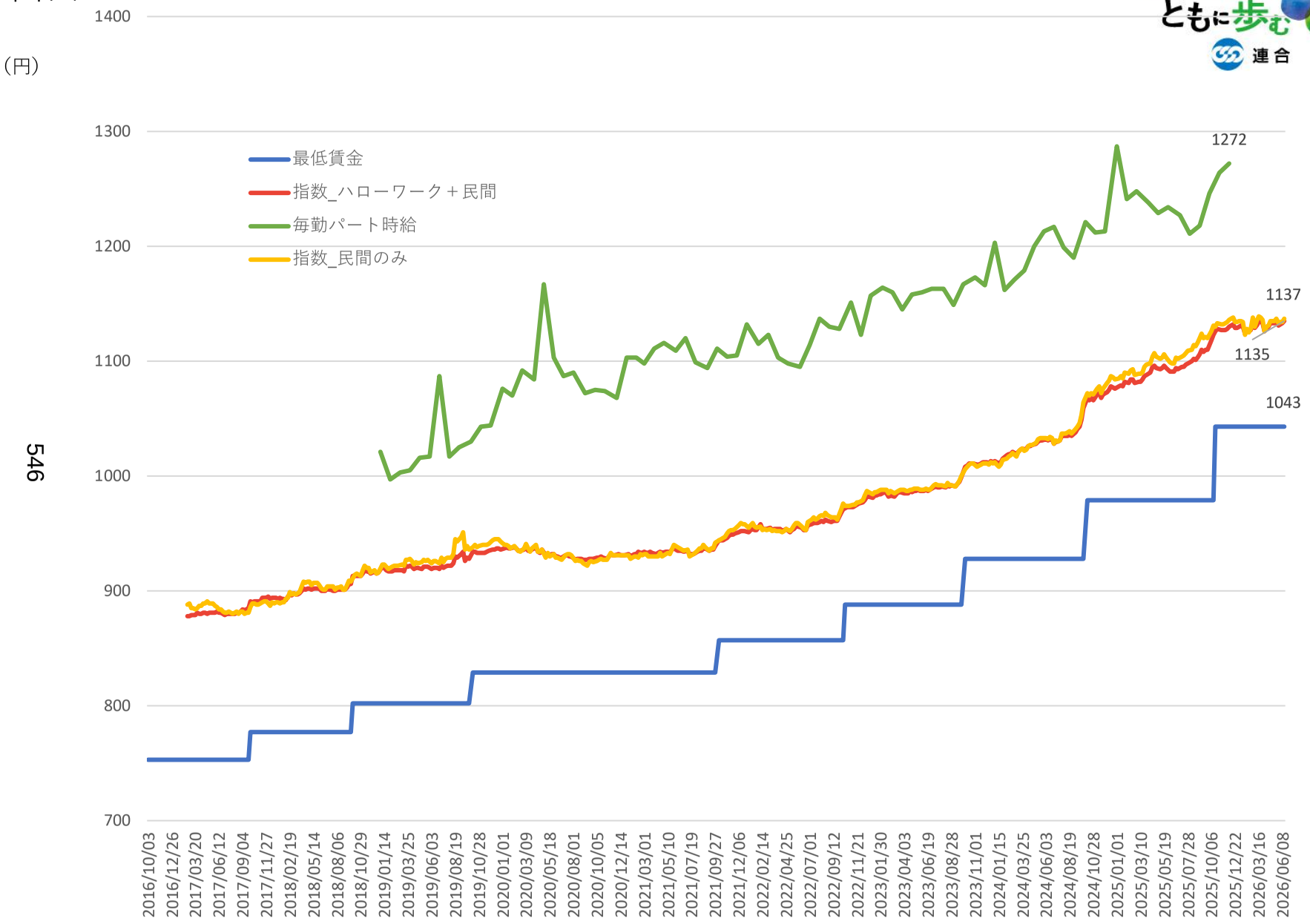
（円）
1400
1300
1200
1100
1000
900
800
700
最低賃金
指数_ハローワーク＋民間
毎勤パート時給
指数_民間のみ
1272
1137
1135
1043
2016/10/03
2016/12/26
2017/03/20
2017/06/12
2017/09/04
2017/11/27
2018/02/19
2018/05/14
2018/08/06
2018/10/29
2019/01/14
2019/03/25
2019/06/03
2019/08/19
2019/10/28
2020/01/01
2020/03/09
2020/05/18
2020/08/01
2020/10/05
2020/12/14
2021/03/01
2021/05/10
2021/07/19
2021/09/27
2021/12/06
2022/02/14
2022/04/25
2022/07/01
2022/09/12
2022/11/21
2023/01/30
2023/04/03
2023/06/19
2023/08/28
2023/11/01
2024/01/15
2024/03/25
2024/06/03
2024/08/19
2024/10/28
2025/01/01
2025/03/10
2025/05/19
2025/07/28
2025/10/06
2025/12/22
2026/03/16
2026/06/08

546

徳島

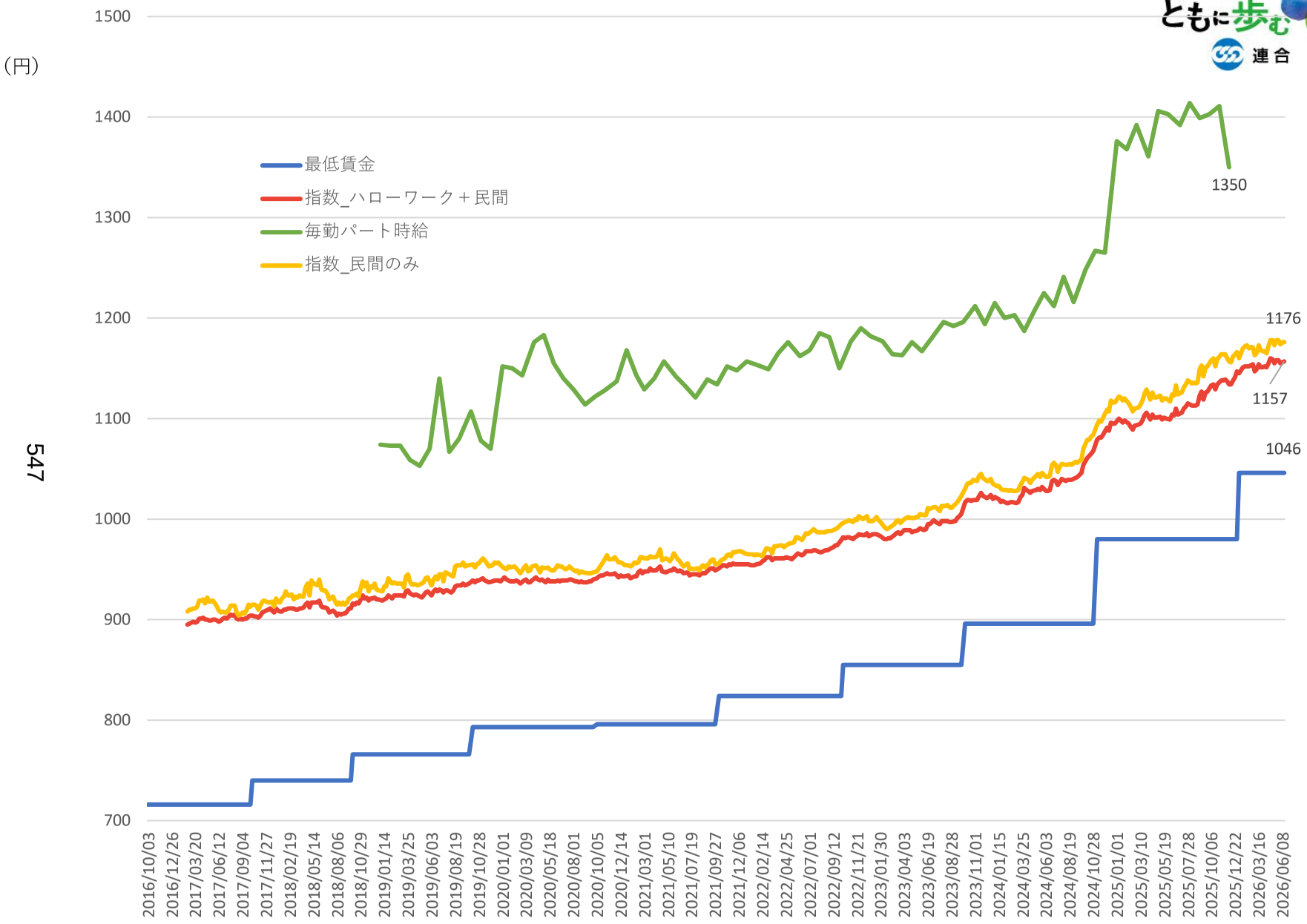
（円）
1500
1400
1300
1200
1100
1000
900
800
700
最低賃金
指数_ハローワーク＋民間
毎勤パート時給
指数_民間のみ
1350
1176
1157
1046
2016/10/03
2016/12/26
2017/03/20
2017/06/12
2017/09/04
2017/11/27
2018/02/19
2018/05/14
2018/08/06
2018/10/29
2019/01/14
2019/03/25
2019/06/03
2019/08/19
2019/10/28
2020/01/01
2020/03/09
2020/05/18
2020/08/01
2020/10/05
2020/12/14
2021/03/01
2021/05/10
2021/07/19
2021/09/27
2021/12/06
2022/02/14
2022/04/25
2022/07/01
2022/09/12
2022/11/21
2023/01/30
2023/04/03
2023/06/19
2023/08/28
2023/11/01
2024/01/15
2024/03/25
2024/06/03
2024/08/19
2024/10/28
2025/01/01
2025/03/10
2025/05/19
2025/07/28
2025/10/06
2025/12/22
2026/03/16
2026/06/08

547

香川

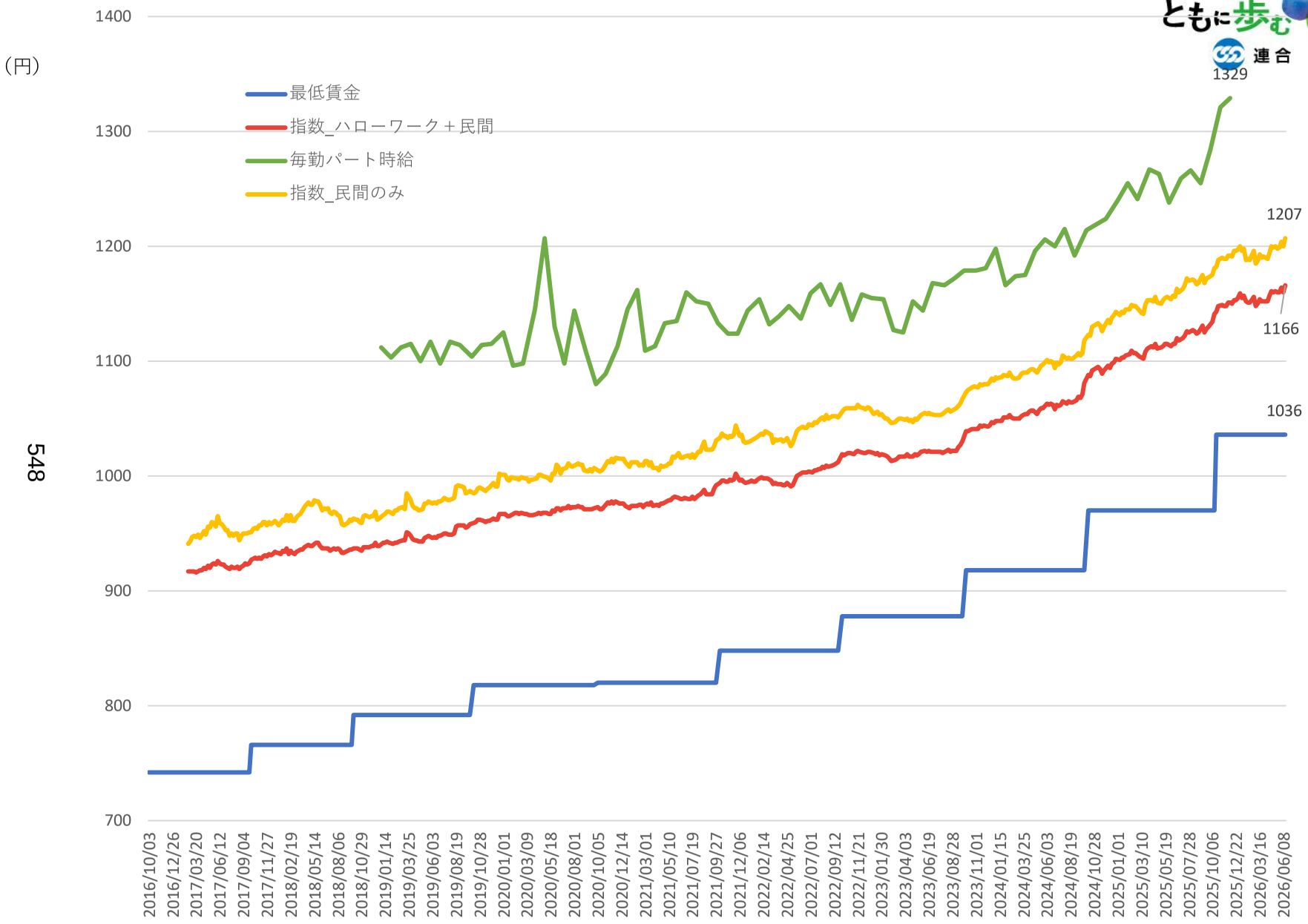
（円）
1400
1300
1200
1100
1000
900
800
700
最低賃金
指数_ハローワーク＋民間
毎勤パート時給
指数_民間のみ
1329
1207
1166
1036
2016/10/03
2016/12/26
2017/03/20
2017/06/12
2017/09/04
2017/11/27
2018/02/19
2018/05/14
2018/08/06
2018/10/29
2019/01/14
2019/03/25
2019/06/03
2019/08/19
2019/10/28
2020/01/01
2020/03/09
2020/05/18
2020/08/01
2020/10/05
2020/12/14
2021/03/01
2021/05/10
2021/07/19
2021/09/27
2021/12/06
2022/02/14
2022/04/25
2022/07/01
2022/09/12
2022/11/21
2023/01/30
2023/04/03
2023/06/19
2023/08/28
2023/11/01
2024/01/15
2024/03/25
2024/06/03
2024/08/19
2024/10/28
2025/01/01
2025/03/10
2025/05/19
2025/07/28
2025/10/06
2025/12/22
2026/03/16
2026/06/08

548

愛媛

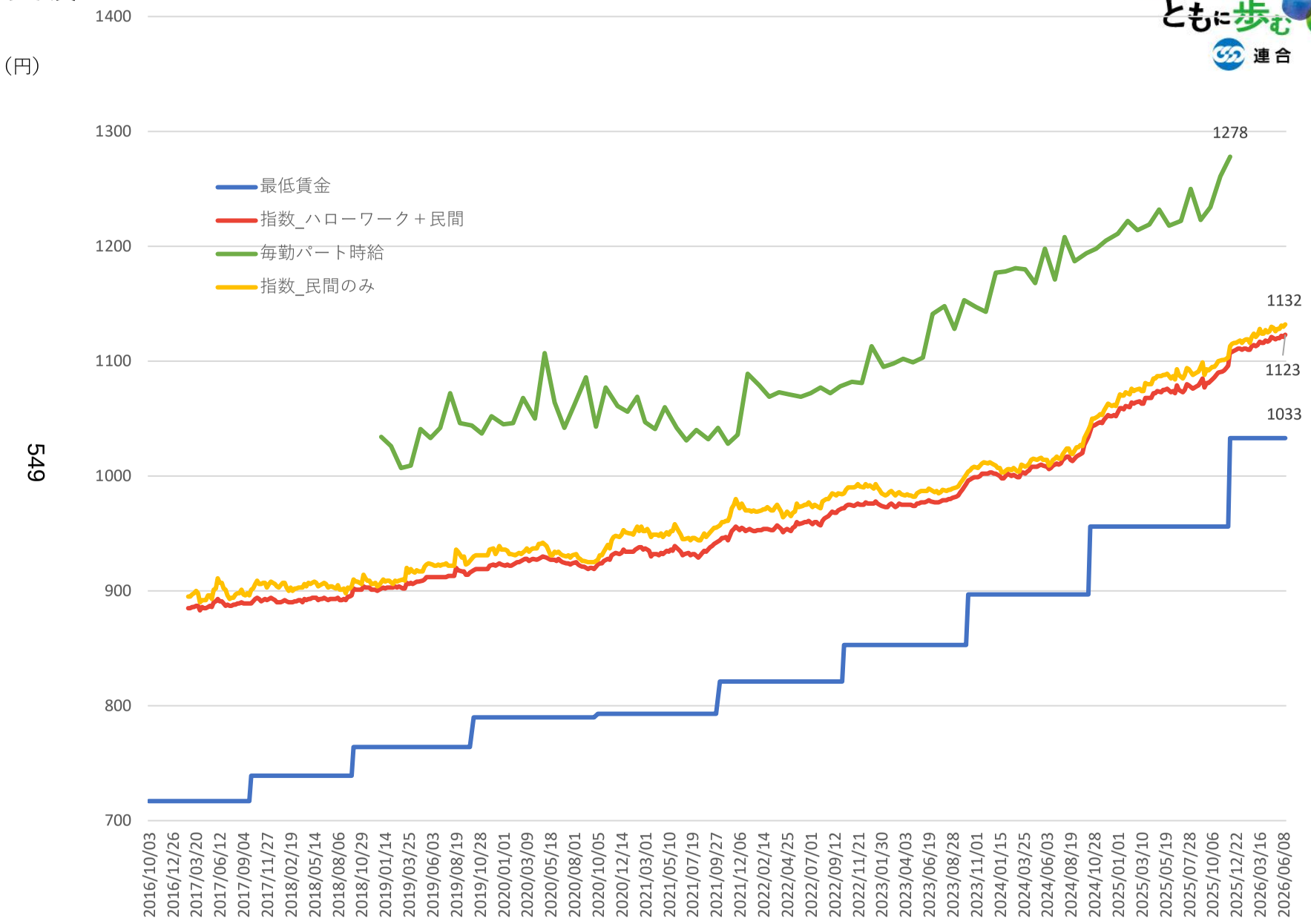
（円）
1400
1300
1200
1100
1000
900
800
700
最低賃金
指数_ハローワーク＋民間
毎勤パート時給
指数_民間のみ
1278
1132
1123
1033
2016/10/03
2016/12/26
2017/03/20
2017/06/12
2017/09/04
2017/11/27
2018/02/19
2018/05/14
2018/08/06
2018/10/29
2019/01/14
2019/03/25
2019/06/03
2019/08/19
2019/10/28
2020/01/01
2020/03/09
2020/05/18
2020/08/01
2020/10/05
2020/12/14
2021/03/01
2021/05/10
2021/07/19
2021/09/27
2021/12/06
2022/02/14
2022/04/25
2022/07/01
2022/09/12
2022/11/21
2023/01/30
2023/04/03
2023/06/19
2023/08/28
2023/11/01
2024/01/15
2024/03/25
2024/06/03
2024/08/19
2024/10/28
2025/01/01
2025/03/10
2025/05/19
2025/07/28
2025/10/06
2025/12/22
2026/03/16
2026/06/08

549

高知

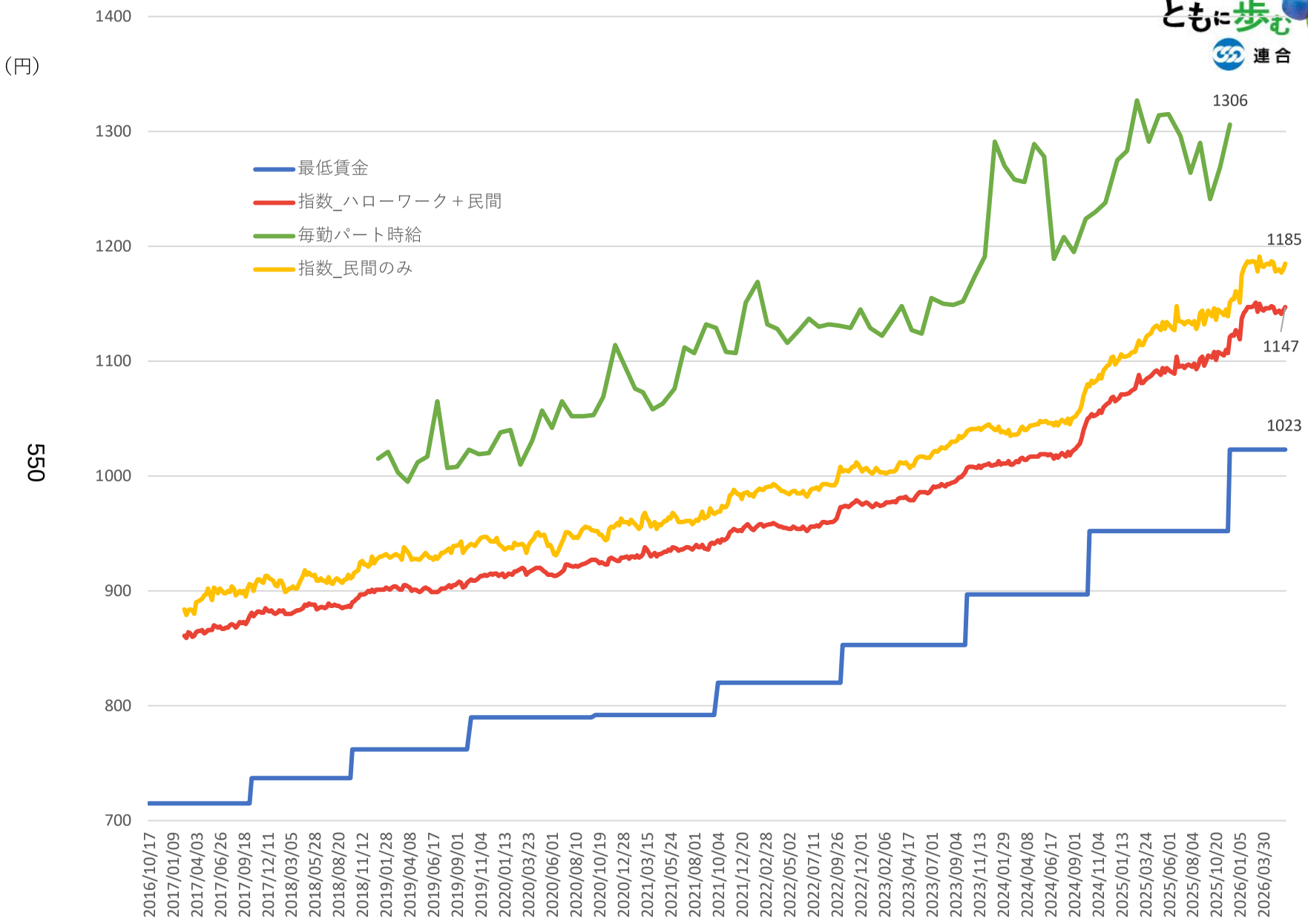
（円）
1400
1300
1200
1100
1000
900
800
700
550
最低賃金
指数_ハローワーク＋民間
毎勤パート時給
指数_民間のみ
1306
1185
1147
1023
2016/10/17
2017/01/09
2017/04/03
2017/06/26
2017/09/18
2017/12/11
2018/03/05
2018/05/28
2018/08/20
2018/11/12
2019/01/28
2019/04/08
2019/06/17
2019/09/01
2019/11/04
2020/01/13
2020/03/23
2020/06/01
2020/08/10
2020/10/19
2020/12/28
2021/03/15
2021/05/24
2021/08/01
2021/10/04
2021/12/20
2022/02/28
2022/05/02
2022/07/11
2022/09/26
2022/12/01
2023/02/06
2023/04/17
2023/07/01
2023/09/04
2023/11/13
2024/01/29
2024/04/08
2024/06/17
2024/09/01
2024/11/04
2025/01/13
2025/03/24
2025/06/01
2025/08/04
2025/10/20
2026/01/05
2026/03/30

福岡

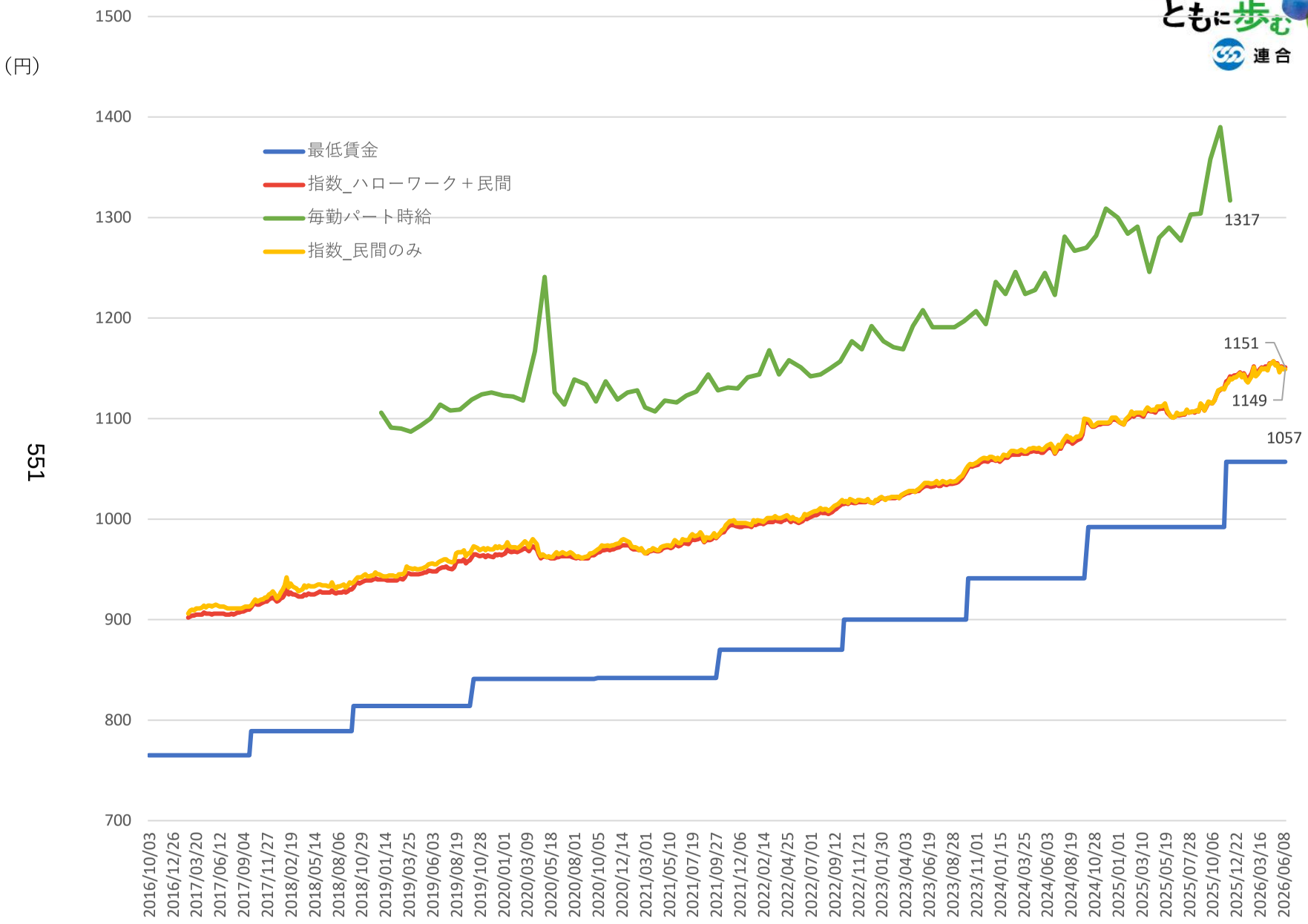
（円）
1500
1400
1300
1200
1100
1000
900
800
700
最低賃金
指数_ハローワーク＋民間
毎勤パート時給
指数_民間のみ
1317
1151
1149
1057
2016/10/03
2016/12/26
2017/03/20
2017/06/12
2017/09/04
2017/11/27
2018/02/19
2018/05/14
2018/08/06
2018/10/29
2019/01/14
2019/03/25
2019/06/03
2019/08/19
2019/10/28
2020/01/01
2020/03/09
2020/05/18
2020/08/01
2020/10/05
2020/12/14
2021/03/01
2021/05/10
2021/07/19
2021/09/27
2021/12/06
2022/02/14
2022/04/25
2022/07/01
2022/09/12
2022/11/21
2023/01/30
2023/04/03
2023/06/19
2023/08/28
2023/11/01
2024/01/15
2024/03/25
2024/06/03
2024/08/19
2024/10/28
2025/01/01
2025/03/10
2025/05/19
2025/07/28
2025/10/06
2025/12/22
2026/03/16
2026/06/08

551

佐賀

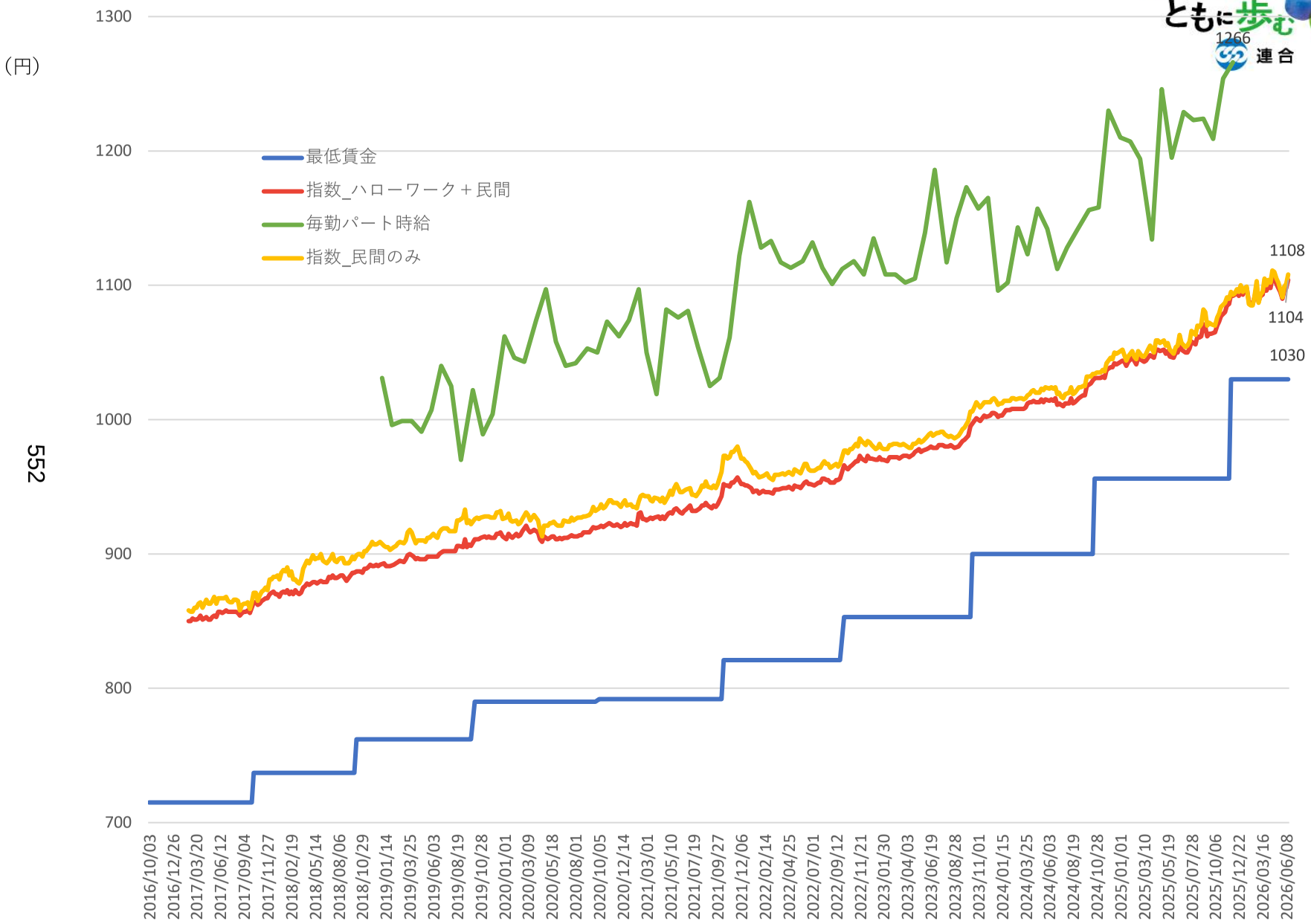
（円）
1300
1200
1100
1000
900
800
700
最低賃金
指数_ハローワーク＋民間
毎勤パート時給
指数_民間のみ
1266
1108
1104
1030
2016/10/03
2016/12/26
2017/03/20
2017/06/12
2017/09/04
2017/11/27
2018/02/19
2018/05/14
2018/08/06
2018/10/29
2019/01/14
2019/03/25
2019/06/03
2019/08/19
2019/10/28
2020/01/01
2020/03/09
2020/05/18
2020/08/01
2020/10/05
2020/12/14
2021/03/01
2021/05/10
2021/07/19
2021/09/27
2021/12/06
2022/02/14
2022/04/25
2022/07/01
2022/09/12
2022/11/21
2023/01/30
2023/04/03
2023/06/19
2023/08/28
2023/11/01
2024/01/15
2024/03/25
2024/06/03
2024/08/19
2024/10/28
2025/01/01
2025/03/10
2025/05/19
2025/07/28
2025/10/06
2025/12/22
2026/03/16
2026/06/08

552

長崎

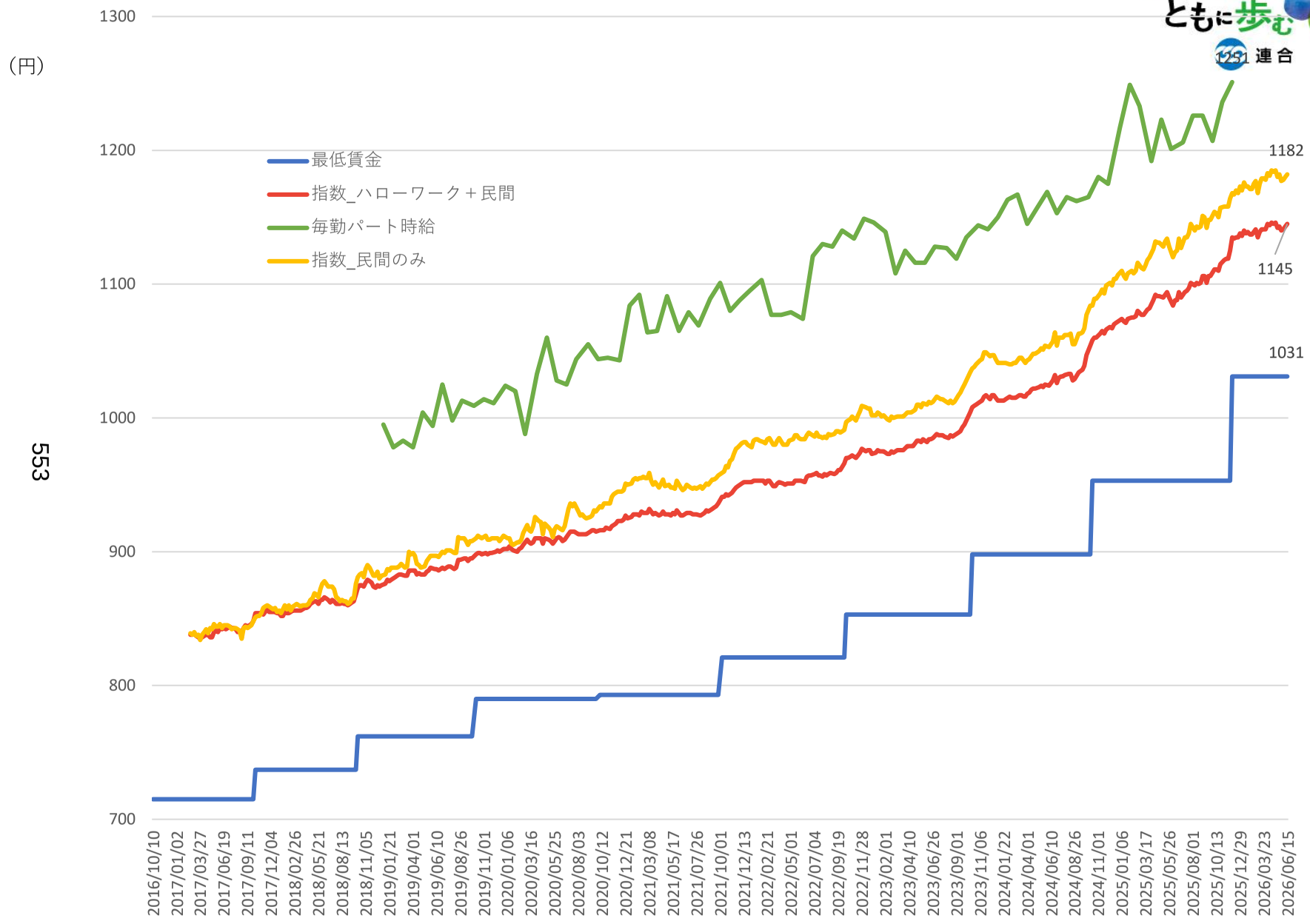
（円）
1300
1200
1100
1000
900
800
700
最低賃金
指数_ハローワーク＋民間
毎勤パート時給
指数_民間のみ
1231
1182
1145
1031
2016/10/10
2017/01/02
2017/03/27
2017/06/19
2017/09/11
2017/12/04
2018/02/26
2018/05/21
2018/08/13
2018/11/05
2019/01/21
2019/04/01
2019/06/10
2019/08/26
2019/11/01
2020/01/06
2020/03/16
2020/05/25
2020/08/03
2020/10/12
2020/12/21
2021/03/08
2021/05/17
2021/07/26
2021/10/01
2021/12/13
2022/02/21
2022/05/01
2022/07/04
2022/09/19
2022/11/28
2023/02/01
2023/04/10
2023/06/26
2023/09/01
2023/11/06
2024/01/22
2024/04/01
2024/06/10
2024/08/26
2024/11/01
2025/01/06
2025/03/17
2025/05/26
2025/08/01
2025/10/13
2025/12/29
2026/03/23
2026/06/15

553

熊本

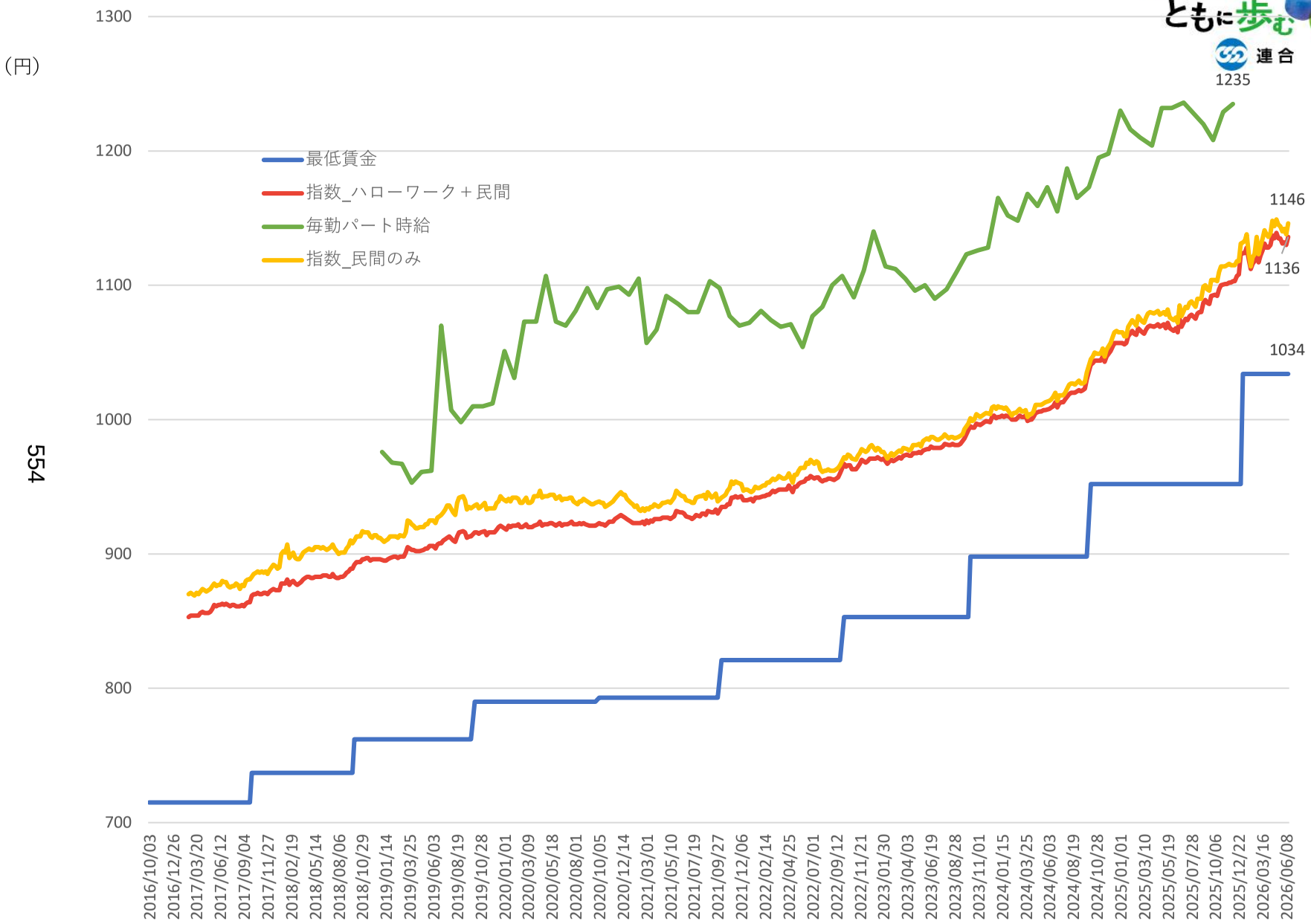
（円）
1300
1200
1100
1000
900
800
700
最低賃金
指数_ハローワーク＋民間
毎勤パート時給
指数_民間のみ
1235
1146
1136
1034
2016/10/03
2016/12/26
2017/03/20
2017/06/12
2017/09/04
2017/11/27
2018/02/19
2018/05/14
2018/08/06
2018/10/29
2019/01/14
2019/03/25
2019/06/03
2019/08/19
2019/10/28
2020/01/01
2020/03/09
2020/05/18
2020/08/01
2020/10/05
2020/12/14
2021/03/01
2021/05/10
2021/07/19
2021/09/27
2021/12/06
2022/02/14
2022/04/25
2022/07/01
2022/09/12
2022/11/21
2023/01/30
2023/04/03
2023/06/19
2023/08/28
2023/11/01
2024/01/15
2024/03/25
2024/06/03
2024/08/19
2024/10/28
2025/01/01
2025/03/10
2025/05/19
2025/07/28
2025/10/06
2025/12/22
2026/03/16
2026/06/08

554

大分

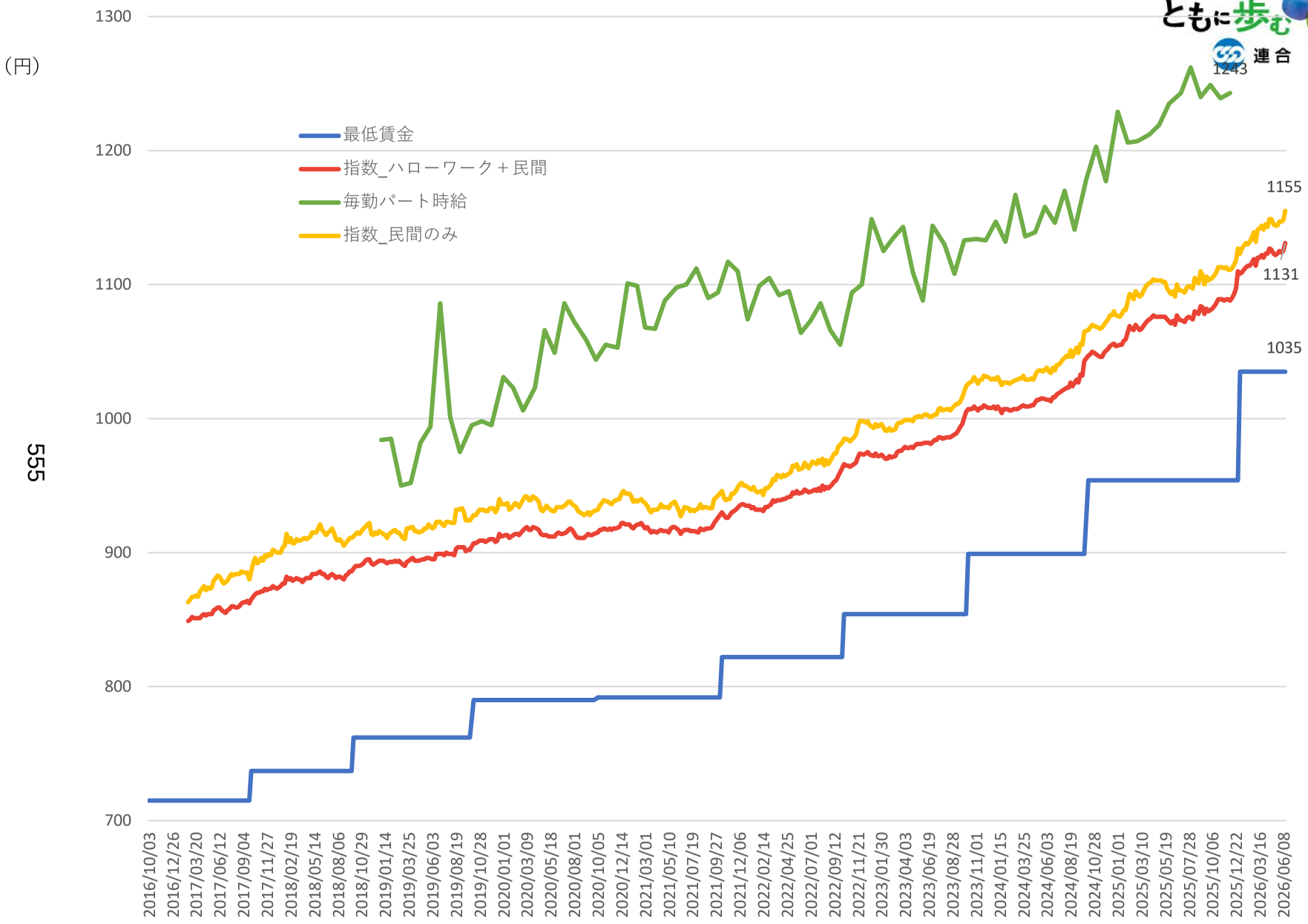
（円）
1300
1200
1100
1000
900
800
700
最低賃金
指数_ハローワーク＋民間
毎勤パート時給
指数_民間のみ
1243
1155
1131
1035
2016/10/03
2016/12/26
2017/03/20
2017/06/12
2017/09/04
2017/11/27
2018/02/19
2018/05/14
2018/08/06
2018/10/29
2019/01/14
2019/03/25
2019/06/03
2019/08/19
2019/10/28
2020/01/01
2020/03/09
2020/05/18
2020/08/01
2020/10/05
2020/12/14
2021/03/01
2021/05/10
2021/07/19
2021/09/27
2021/12/06
2022/02/14
2022/04/25
2022/07/01
2022/09/12
2022/11/21
2023/01/30
2023/04/03
2023/06/19
2023/08/28
2023/11/01
2024/01/15
2024/03/25
2024/06/03
2024/08/19
2024/10/28
2025/01/01
2025/03/10
2025/05/19
2025/07/28
2025/10/06
2025/12/22
2026/03/16
2026/06/08

555

宮崎

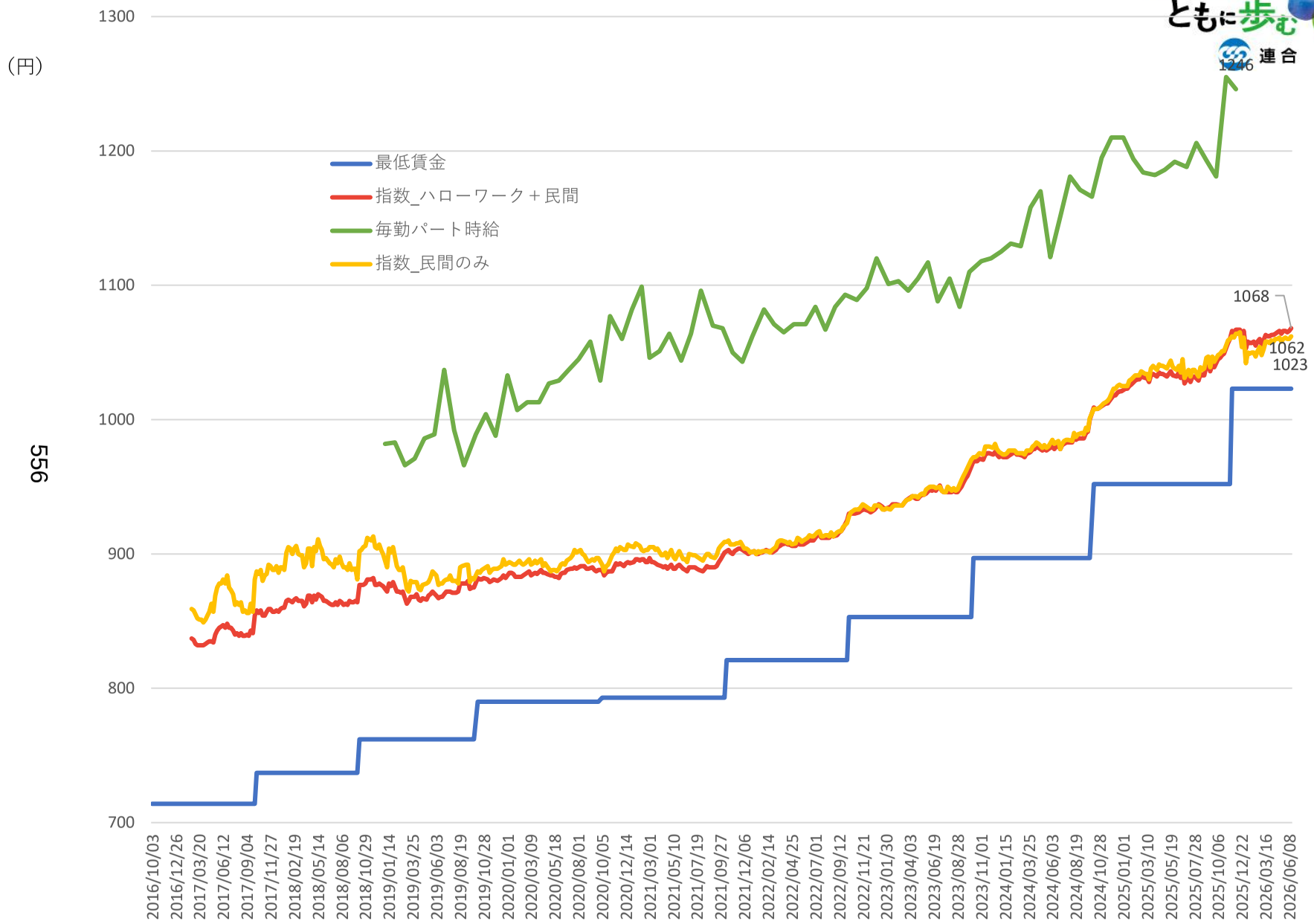
（円）
1300
1200
1100
1000
900
800
700
最低賃金
指数_ハローワーク＋民間
毎勤パート時給
指数_民間のみ
1246
1068
1062
1023
2016/10/03
2016/12/26
2017/03/20
2017/06/12
2017/09/04
2017/11/27
2018/02/19
2018/05/14
2018/08/06
2018/10/29
2019/01/14
2019/03/25
2019/06/03
2019/08/19
2019/10/28
2020/01/01
2020/03/09
2020/05/18
2020/08/01
2020/10/05
2020/12/14
2021/03/01
2021/05/10
2021/07/19
2021/09/27
2021/12/06
2022/02/14
2022/04/25
2022/07/01
2022/09/12
2022/11/21
2023/01/30
2023/04/03
2023/06/19
2023/08/28
2023/11/01
2024/01/15
2024/03/25
2024/06/03
2024/08/19
2024/10/28
2025/01/01
2025/03/10
2025/05/19
2025/07/28
2025/10/06
2025/12/22
2026/03/16
2026/06/08

556

鹿児島

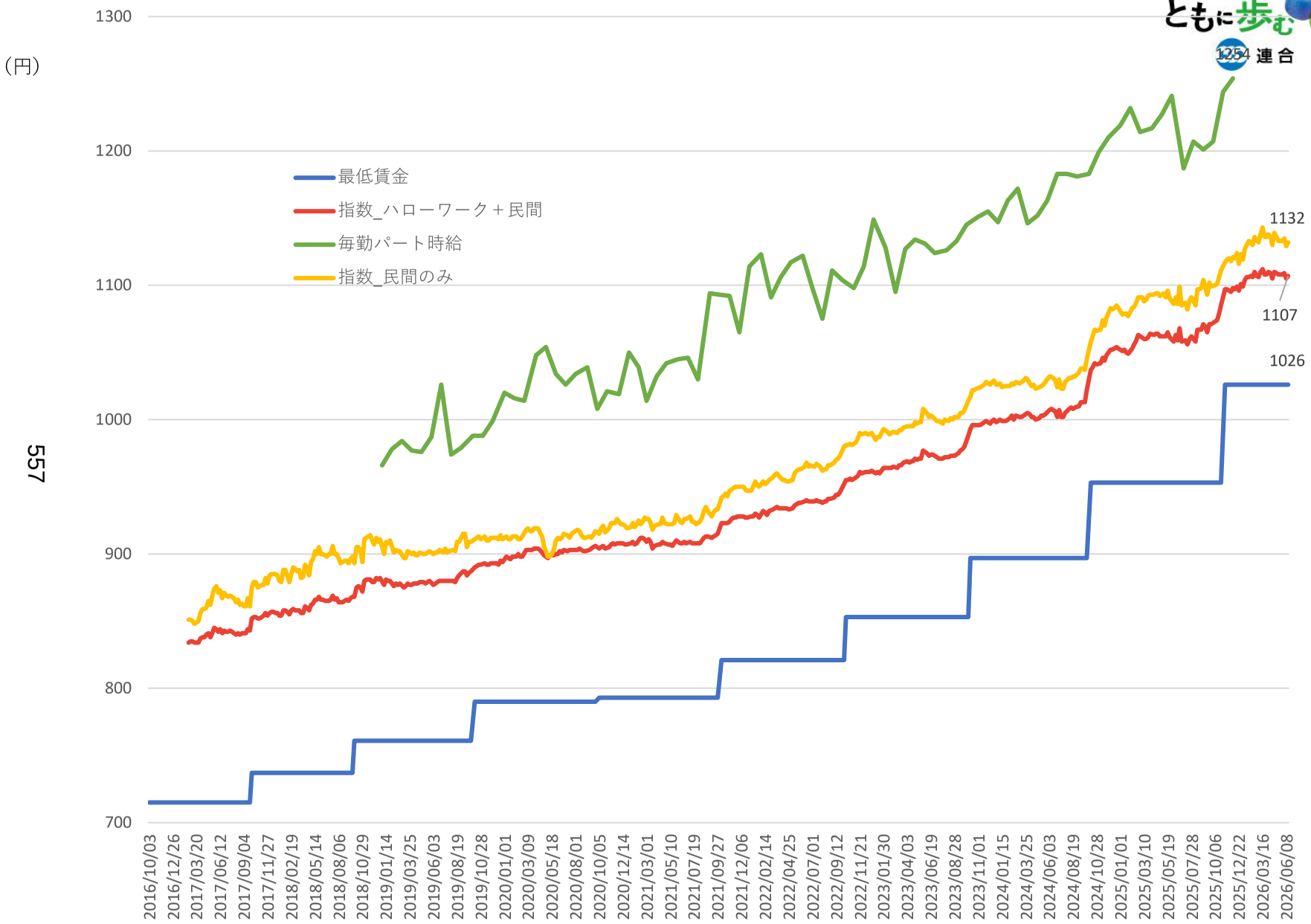
（円）
1300
1200
1100
1000
900
800
700
最低賃金
指数_ハローワーク＋民間
毎勤パート時給
指数_民間のみ
1254
1132
1107
1026
2016/10/03
2016/12/26
2017/03/20
2017/06/12
2017/09/04
2017/11/27
2018/02/19
2018/05/14
2018/08/06
2018/10/29
2019/01/14
2019/03/25
2019/06/03
2019/08/19
2019/10/28
2020/01/01
2020/03/09
2020/05/18
2020/08/01
2020/10/05
2020/12/14
2021/03/01
2021/05/10
2021/07/19
2021/09/27
2021/12/06
2022/02/14
2022/04/25
2022/07/01
2022/09/12
2022/11/21
2023/01/30
2023/04/03
2023/06/19
2023/08/28
2023/11/01
2024/01/15
2024/03/25
2024/06/03
2024/08/19
2024/10/28
2025/01/01
2025/03/10
2025/05/19
2025/07/28
2025/10/06
2025/12/22
2026/03/16
2026/06/08

557

沖縄

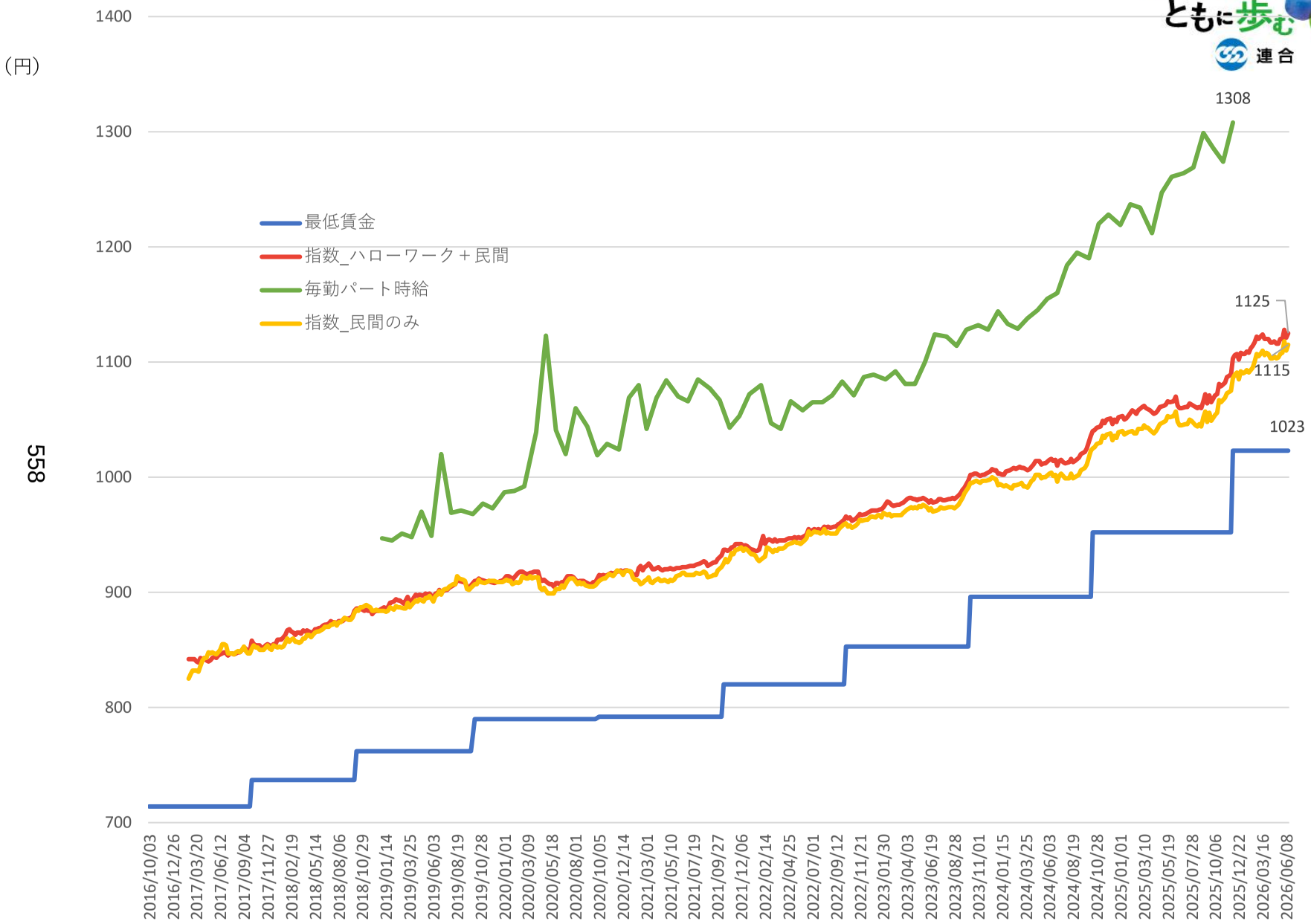
（円）
1400
1300
1200
1100
1000
900
800
700
最低賃金
指数_ハローワーク＋民間
毎勤パート時給
指数_民間のみ
1308
1125
1115
1023
2016/10/03
2016/12/26
2017/03/20
2017/06/12
2017/09/04
2017/11/27
2018/02/19
2018/05/14
2018/08/06
2018/10/29
2019/01/14
2019/03/25
2019/06/03
2019/08/19
2019/10/28
2020/01/01
2020/03/09
2020/05/18
2020/08/01
2020/10/05
2020/12/14
2021/03/01
2021/05/10
2021/07/19
2021/09/27
2021/12/06
2022/02/14
2022/04/25
2022/07/01
2022/09/12
2022/11/21
2023/01/30
2023/04/03
2023/06/19
2023/08/28
2023/11/01
2024/01/15
2024/03/25
2024/06/03
2024/08/19
2024/10/28
2025/01/01
2025/03/10
2025/05/19
2025/07/28
2025/10/06
2025/12/22
2026/03/16
2026/06/08

558