

令和5年度 栃木地方最低賃金審議会
第1回 栃木県はん用機械器具等製造業最低賃金専門部会

当日配付資料目録

共通資料

1	あしぎん経済概況（2023年9月号）〔（株）あしぎん総合研究所〕	1
2	栃木県鉱工業指数（令和5年7月）〔栃木県統計課〕	11
3	栃木県の賃金、労働時間及び雇用の動き —毎月勤労統計調査地方調査結果—（令和5年7月）〔栃木県統計課〕	29
4	消費者物価指数（令和2年基準）〔栃木県〕	
	表1 総合、生鮮食品を除く総合、生鮮食品及びエネルギーを除く総合、 食品（酒類を除く）及びエネルギーを除く総合の前月比及び 前年同月比（2023年8月：宇都宮市）	47
	表2 10大費目指数（2023年8月：宇都宮市）	48
	表3 中分類指数（2023年8月：宇都宮市）	49
5	最近の雇用失業状況・職業紹介状況 （令和5年8月分）〔栃木労働局職業安定課〕	51
6	主要経済指標の動き（令和5年10月報）「令和5年7月のデータを中心に」 〔栃木県統計課〕	53

令和5年度 栃木地方最低賃金審議会
第1回 栃木県計量器等製造業最低賃金専門部会

当日配付資料目録

共通資料

1	あしぎん経済概況（2023年9月号）〔（株）あしぎん総合研究所〕	1
2	栃木県鉱工業指数（令和5年7月）〔栃木県統計課〕	11
3	栃木県の賃金、労働時間及び雇用の動き —毎月勤労統計調査地方調査結果—（令和5年7月）〔栃木県統計課〕	29
4	消費者物価指数（令和2年基準）〔栃木県〕	
	表1 総合、生鮮食品を除く総合、生鮮食品及びエネルギーを除く総合、 食品（酒類を除く）及びエネルギーを除く総合の前月比及び 前年同月比（2023年8月：宇都宮市）	47
	表2 10大費目指数（2023年8月：宇都宮市）	48
	表3 中分類指数（2023年8月：宇都宮市）	49
5	最近の雇用失業状況・職業紹介状況 （令和5年8月分）〔栃木労働局職業安定課〕	51
6	主要経済指標の動き（令和5年10月報）「令和5年7月のデータを中心に」 〔栃木県統計課〕	53

令和5年度 栃木地方最低賃金審議会
第1回 栃木県自動車等製造業最低賃金専門部会

当日配付資料目録

共通資料

1	あしぎん経済概況（2023年9月号）〔（株）あしぎん総合研究所〕	1
2	栃木県鉱工業指数（令和5年7月）〔栃木県統計課〕	11
3	栃木県の賃金、労働時間及び雇用の動き —毎月勤労統計調査地方調査結果—（令和5年7月）〔栃木県統計課〕	29
4	消費者物価指数（令和2年基準）〔栃木県〕	
	表1 総合、生鮮食品を除く総合、生鮮食品及びエネルギーを除く総合、 食品（酒類を除く）及びエネルギーを除く総合の前月比及び 前年同月比（2023年8月：宇都宮市）	47
	表2 10大費目指数（2023年8月：宇都宮市）	48
	表3 中分類指数（2023年8月：宇都宮市）	49
5	最近の雇用失業状況・職業紹介状況 （令和5年8月分）〔栃木労働局職業安定課〕	51
6	主要経済指標の動き（令和5年10月報）「令和5年7月のデータを中心に」 〔栃木県統計課〕	53

令和5年度 栃木地方最低賃金審議会
第2回 栃木県電子部品等製造業最低賃金専門部会

当日配付資料目録

共通資料

1	あしぎん経済概況（2023年9月号）〔（株）あしぎん総合研究所〕	1
2	栃木県鉱工業指数（令和5年7月）〔栃木県統計課〕	11
3	栃木県の賃金、労働時間及び雇用の動き —毎月勤労統計調査地方調査結果—（令和5年7月）〔栃木県統計課〕	29
4	消費者物価指数（令和2年基準）〔栃木県〕	
	表1 総合、生鮮食品を除く総合、生鮮食品及びエネルギーを除く総合、 食品（酒類を除く）及びエネルギーを除く総合の前月比及び 前年同月比（2023年8月：宇都宮市）	47
	表2 10大費目指数（2023年8月：宇都宮市）	48
	表3 中分類指数（2023年8月：宇都宮市）	49
5	最近の雇用失業状況・職業紹介状況 （令和5年8月分）〔栃木労働局職業安定課〕	51
6	主要経済指標の動き（令和5年10月報）「令和5年7月のデータを中心に」 〔栃木県統計課〕	53

令和5年度 栃木地方最低賃金審議会
第1回 栃木県塗料製造業最低賃金専門部会

当日配付資料目録

共通資料

1	あしぎん経済概況（2023年9月号）〔（株）あしぎん総合研究所〕	1
2	栃木県鉱工業指数（令和5年7月）〔栃木県統計課〕	11
3	栃木県の賃金、労働時間及び雇用の動き —毎月勤労統計調査地方調査結果—（令和5年7月）〔栃木県統計課〕	29
4	消費者物価指数（令和2年基準）〔栃木県〕	
	表1 総合、生鮮食品を除く総合、生鮮食品及びエネルギーを除く総合、 食品（酒類を除く）及びエネルギーを除く総合の前月比及び 前年同月比（2023年8月：宇都宮市）	47
	表2 10大費目指数（2023年8月：宇都宮市）	48
	表3 中分類指数（2023年8月：宇都宮市）	49
5	最近の雇用失業状況・職業紹介状況 （令和5年8月分）〔栃木労働局職業安定課〕	51
6	主要経済指標の動き（令和5年10月報）「令和5年7月のデータを中心に」 〔栃木県統計課〕	53

塗料製造業専門部会資料

7	一般社団法人日本塗料工業会 統計・業況	67
7-1	2023年7月 塗料生産・販売（出荷）・在庫数量及び平均単価表	(67)
7-2	生産・出荷・出荷金額・在庫数量 推移	(68)
7-3	塗料生産数量・出荷数量・出荷金額実績表	(70)
7-4	2023年8月 業況観測アンケート調査結果	(71)
7-5	2023年度第1四半期 業況観測アンケート調査結果	(74)
7-6	2023年7月 月別塗料輸出入実績	(77)
7-7	2022年度 需要実績見込	(82)
7-8	2023年度 需要予測	(83)

平成27(2015)年基準

栃木県鉱工業指数

令和5(2023)年7月

—生産指数は87.9となり、2か月連続の低下となりました。—

栃木県:平成27(2015)年=100
全国:令和2(2020)年=100

項目	季節調整済指数				原指数			
	栃木県		全国		栃木県		全国	
		前月比(%)		前月比(%)	前年同月比(%)		前年同月比(%)	
生産	87.9	▲ 7.0	103.8	▲ 1.8	93.5	▲ 7.0	105.4	▲ 2.3
出荷	93.9	▲ 5.8	103.1	▲ 1.8	100.5	▲ 3.0	104.7	▲ 1.7
在庫	137.7	▲ 6.3	106.4	0.6	148.8	5.2	107.2	5.7

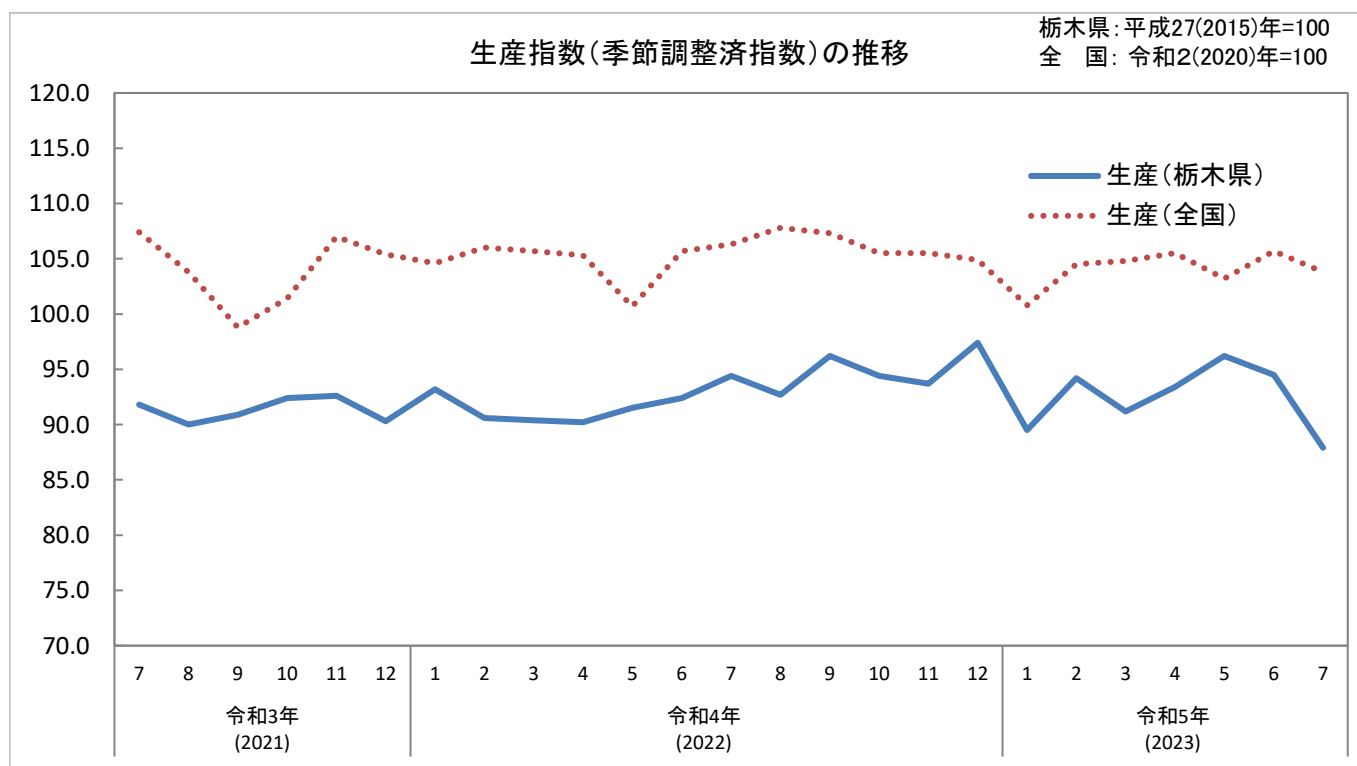

令和5(2023)年9月25日

栃木県生活文化スポーツ部統計課

利用上の注意

1 目的

栃木県内の鉱工業の生産、出荷及び在庫の動態を明らかにし、その生産活動の推移をひとつの指標として観察する目的で毎月作成しています。

結果については栃木県景気動向指数を始めとして、県内の生産活動や景気の動向を把握する重要な経済指標として、行政、産業界などで広く利用されています。

2 基準時及びウェイト算定年次

県は、指数、ウェイトとも平成 27(2015)年を基準(平成 31(2019)年1月報から、基準時を従来の平成 22(2010)年から平成 27(2015)年に改定)としており、指数は基準時を「100.0」とする比率の形で表示しています。

なお、5年ごとに改定を行います。

3 分類

日本標準産業分類の中分類に準拠した「業種分類」と、品目の経済的用途に着目した「特殊分類」の2つの分類を設けています。

4 採用品目

生産指数	171 品目	、	出荷指数	170 品目
在庫指数	89 品目	、	在庫率指数	89 品目

5 算式及びウェイト

基準年次の固定ウェイトで加重平均するラスパイレス算式です。

(1) 算式

$$\text{総合指数} = \frac{\left[\frac{\text{比較時数量}}{\text{基準時数量}} \times \text{基準時ウェイト} \right] \text{の総和}}{\text{基準時ウェイトの総和}} \times 100$$

(2) ウェイト

ウェイトの表示は、業種別、品目別の合計が総合において「10,000.0」になる単式形式です。

ウェイトの算出は、「平成 28 年経済センサス-活動調査」、「経済産業省生産動態統計調査」等から、生産指数は付加価値額、出荷指数は出荷額、在庫指数は在庫額を算出し、非採用分を採用分に按分加算した「膨らましウェイト」によります。

6 季節調整

原指数には、通常1か年を周期とする季節変動が含まれているので、この変動を原指数から取り除くため、季節調整を行っています。

季節調整法は X-12-ARIMA を採用し、X-12-ARIMA では、季節要因に加え、曜日・祝祭日要因についても調整しています。季節調整済指数は以下のように算出されます。

$$\text{季節調整済指数} = \text{原指数} \div (\text{季節指数} \times \text{曜日・祝祭日指数})$$

7 年間補正について

栃木県の指数について、令和5(2023)年5月報公表時に令和4(2022)年年間補正を行い、令和4(2022)年1月以降の数値を遡及して改定しました。

1 概況

(1) 生産指数

生産指数(季節調整済)は87.9で、前月に比べて、7.0%低下し、2か月連続の低下となりました。また、前年同月(原指数)に比べて7.0%低下し、6か月ぶりの低下となりました。

(2) 出荷指数

出荷指数(季節調整済)は93.9で、前月に比べて5.8%低下し、2か月連続の低下となりました。また、前年同月(原指数)に比べて3.0%低下し、13か月ぶりの低下となりました。

(3) 在庫指数

在庫指数(季節調整済)は137.7で、前月に比べて6.3%低下し、2か月連続の低下となりました。また、前年同月(原指数)に比べて5.2%上昇し、5か月連続の上昇となりました。

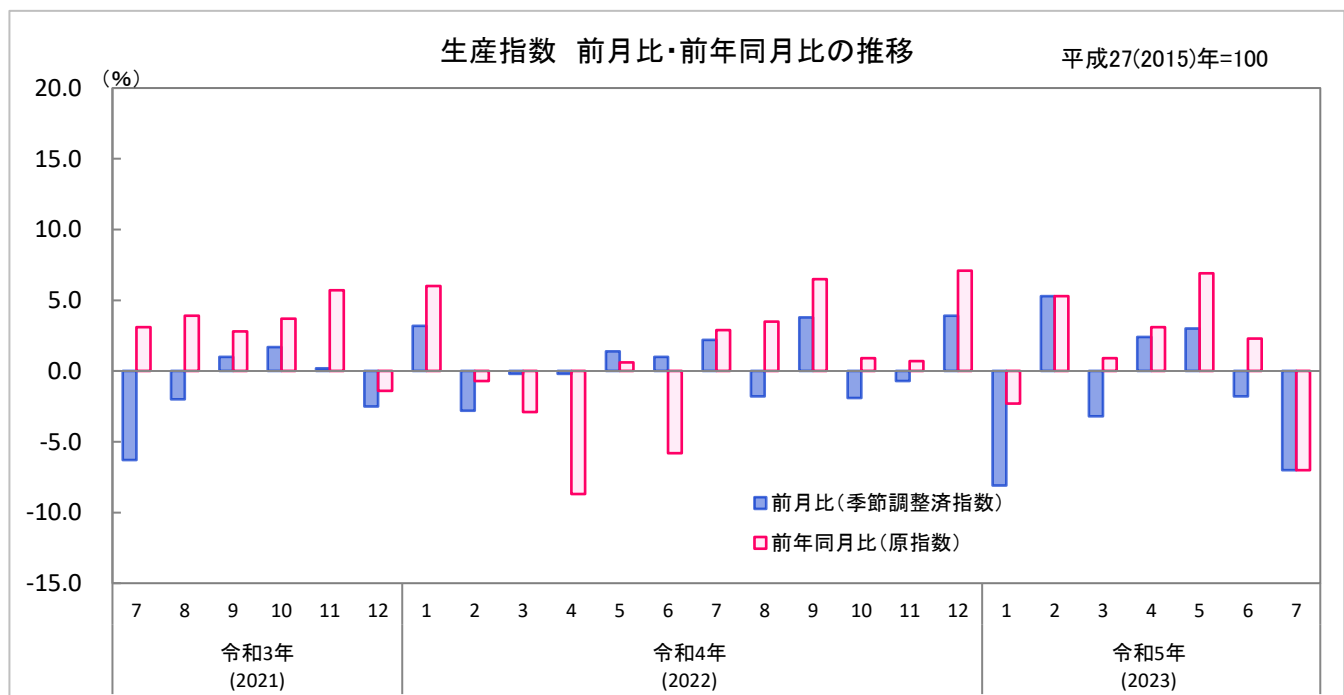
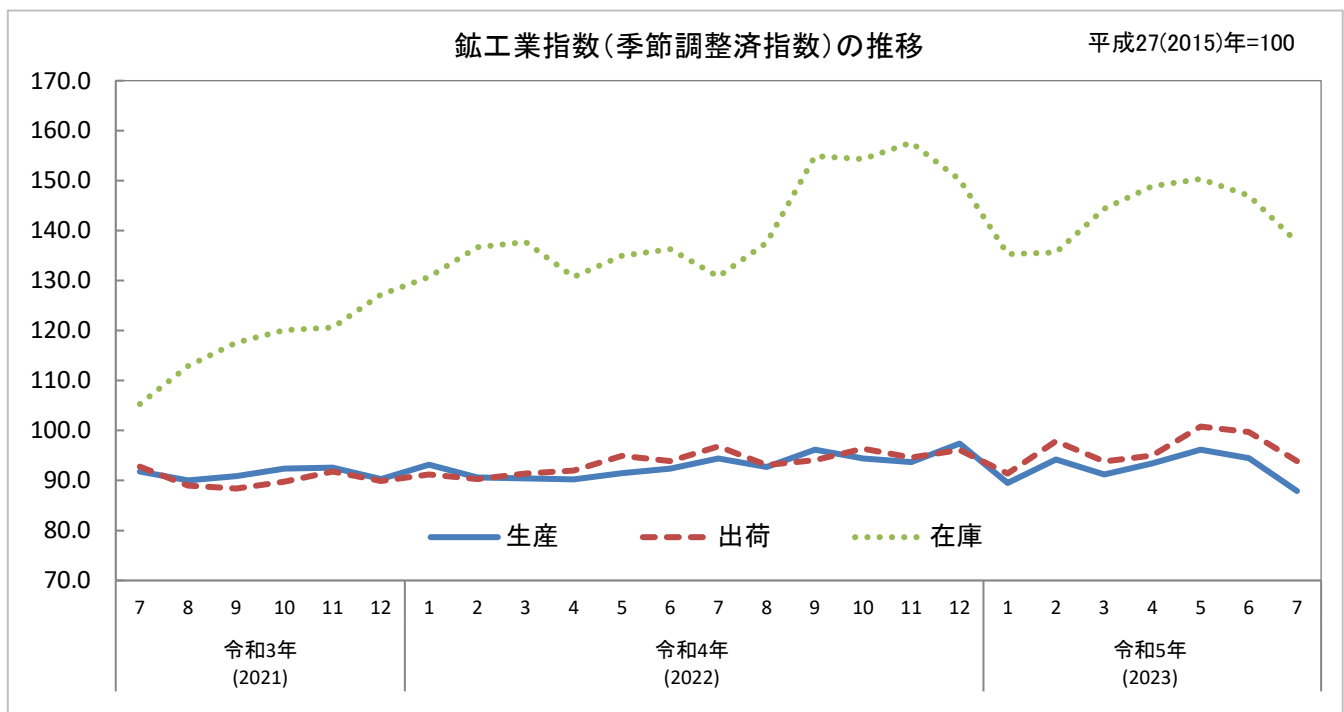

2 業種別の動向(季節調整済指数)

(1) 生産指数

業種別にみると、前月に比べ、生産用機械工業、電子部品・デバイス工業、鉱業など7業種が上昇し、電気機械工業、情報通信機械工業、輸送機械工業など10業種が低下しました。

指数の低下に最も影響を与えた業種は、「電気機械工業」でした。

(2) 出荷指数

業種別にみると、前月に比べ、業務用機械工業、生産用機械工業、鉱業など5業種が上昇し、情報通信機械工業、電気機械工業、輸送機械工業など12業種が低下しました。

指数の低下に最も影響を与えた業種は、「輸送機械工業」でした。

(3) 在庫指数

業種別にみると、前月に比べ、プラスチック製品工業、その他工業、化学工業など6業種が上昇し、輸送機械工業、電気機械工業、汎用機械工業など10業種が低下しました。

指数の低下に最も影響を与えた業種は、「電気機械工業」でした。

◎指数の上昇・低下が大きかった業種

		業種	前月比(%)	影響した主な品目
生産指数	上昇	生産用機械工業	5.2	半導体製造装置、プラスチック用金型、化学機械等
		電子部品・デバイス工業	4.6	シリコンウエハ、線形回路、固定コンデンサ等
		鉱業	2.6	ドロマイト、けい石等
	低下	電気機械工業	▲ 24.6	セパレート形エアコン、自然冷媒ヒートポンプ式給湯機、電気冷蔵庫等
		情報通信機械工業	▲ 19.2	カーナビゲーションシステム、デジタル伝送装置、無線応用装置等
		輸送機械工業	▲ 11.1	普通乗用車、ディーゼルエンジン、フォークリフトトラック等
出荷指数	上昇	業務用機械工業	22.8	カメラ用交換レンズ、分析機器、自動改札・自動入場機等
		生産用機械工業	17.3	半導体製造装置、ショベル系掘削機械、プラスチック用金型等
		鉱業	6.5	けい石、ドロマイト等
	低下	情報通信機械工業	▲ 20.4	カーナビゲーションシステム、デジタル伝送装置、無線応用装置等
		電気機械工業	▲ 14.8	セパレート形エアコン、自然冷媒ヒートポンプ式給湯機、X線装置等
		輸送機械工業	▲ 11.7	普通乗用車、ディーゼルエンジン、懸架制動装置部品等
在庫指数	上昇	プラスチック製品工業	3.7	プラスチック製フィルム、プラスチック製容器、プラスチック製板等
		その他工業	3.3	ボールペン、マーキングペン、医療・衛生用ゴム製品等
		化学工業	3.3	化粧品、写真用化学薬品、窒素等
	低下	輸送機械工業	▲ 29.8	普通乗用車、フォークリフトトラック等
		電気機械工業	▲ 22.1	セパレート形エアコン、電気冷蔵庫、標準変圧器等
		汎用機械工業	▲ 6.5	汎用内燃機関、冷凍機等

※品目については、全体に与える影響の大きいものを掲載しています。

◎指数の上昇・低下に影響した業種

		業種	前月比(%)	影響した主な品目
生産指数		電気機械工業	▲ 24.6	セパレート形エアコン、自然冷媒ヒートポンプ式給湯機、電気冷蔵庫等
		食料品・たばこ工業	▲ 8.8	たばこ、ウイスキー、清涼飲料等
		輸送機械工業	▲ 11.1	普通乗用車、ディーゼルエンジン、フォークリフトトラック等
出荷指数		輸送機械工業	▲ 11.7	普通乗用車、ディーゼルエンジン、懸架制動装置部品等
		電気機械工業	▲ 14.8	セパレート形エアコン、自然冷媒ヒートポンプ式給湯機、X線装置等
		食料品・たばこ工業	▲ 7.2	たばこ、ウイスキー、ポテトチップ等
在庫指数		電気機械工業	▲ 22.1	セパレート形エアコン、電気冷蔵庫、標準変圧器等
		輸送機械工業	▲ 29.8	普通乗用車、フォークリフトトラック等
		食料品・たばこ工業	▲ 2.6	たばこ、清涼飲料、コーヒー飲料等

※業種、品目については、全体に与える影響の大きいものを掲載しています。

3 主要業種の動向

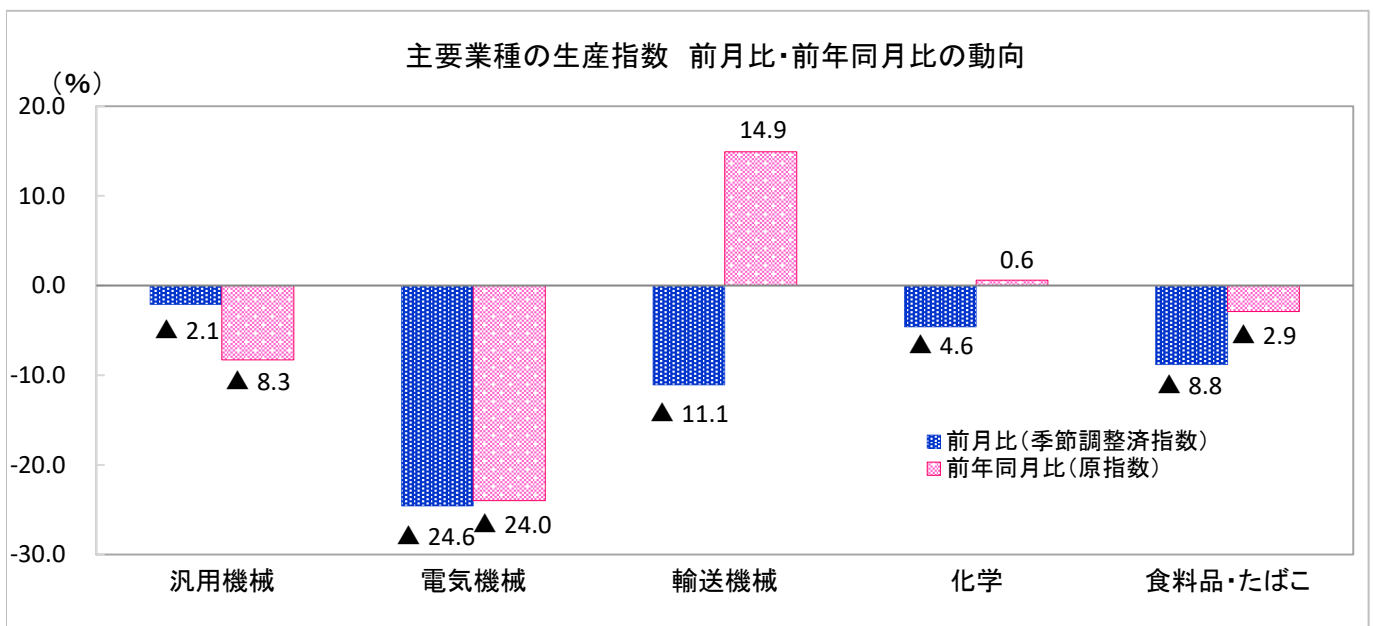
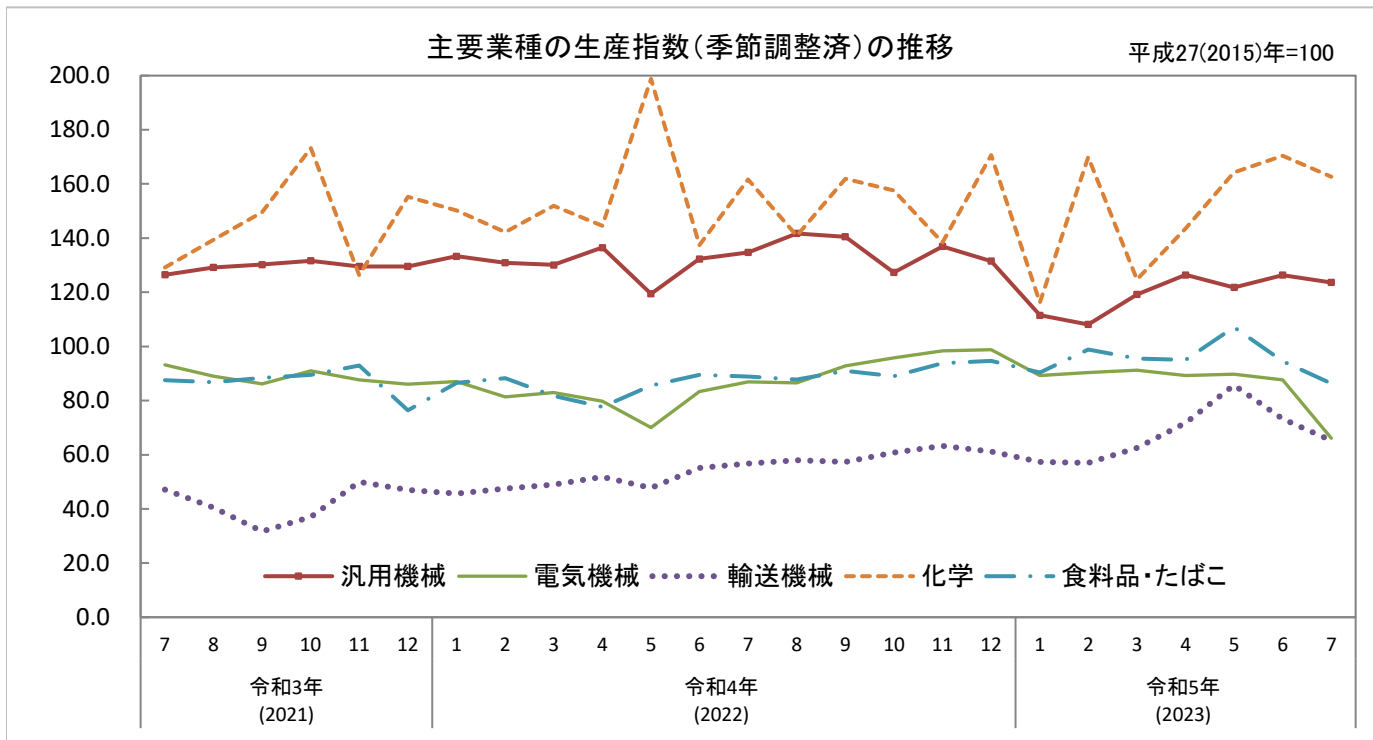

4 特殊分類(財別分類)の動向(季節調整済指数)

平成27(2015)年=100

項目	最終需要財		投資財		消費財		生産財	
	指数	前月比(%)	指数	前月比(%)	指数	前月比(%)	指数	前月比(%)
生産	82.6	▲ 9.3	81.4	▲ 0.7	84.7	▲ 11.4	97.6	▲ 1.9
出荷	94.9	▲ 3.9	83.4	0.0	99.2	▲ 5.6	95.8	▲ 2.6
在庫	159.8	▲ 9.6	93.2	▲ 7.7	204.4	▲ 8.9	111.7	1.0

○最終需要財: 鉱工業及び他の産業に原材料等として投入されない最終製品

・投資財: 資本形成に向けられる製品

・消費財: 家計で購入される製品

○生産財: 鉱工業及び他の産業に原材料等として投入される製品

業種分類別生産指数

平成27(2015)年＝100

業種分類	業種分類別生産指数									
	鉱工業	製造工業	鉄鋼業	非鉄金属工業	金属製品工業	汎用機械工業	生産用機械工業	業務用機械工業	電子部品・デバイス工業	電気機械工業
ウエイト	10000.0	9981.5	193.0	200.6	600.0	275.2	607.7	511.9	365.4	1139.7
平成27(2015)年	100.0	100.0	100.0	100.0	100.0	100.0	100.0	100.0	100.0	100.0
28(2016)年	98.8	98.8	97.5	105.1	98.4	104.8	95.2	89.5	101.5	98.1
29(2017)年	100.8	100.8	94.1	112.6	110.1	125.5	117.5	87.3	107.0	93.0
30(2018)年	97.9	97.9	94.8	110.5	109.3	137.3	108.4	84.6	108.4	101.3
令和元(2019)年	95.4	95.4	87.5	102.0	102.0	113.2	90.6	58.4	98.6	96.1
2(2020)年	88.7	88.7	74.1	89.4	93.5	97.1	91.9	53.7	97.6	93.9
3(2021)年	92.4	92.4	81.0	98.6	96.6	126.5	104.3	61.3	109.6	92.9
4(2022)年	92.9	92.9	84.0	90.4	92.9	132.5	94.3	61.2	113.0	86.5
原指数										
令和4(2022)年7月	100.5	100.5	86.4	93.0	96.2	130.9	112.5	54.6	108.9	103.0
8月	85.3	85.3	76.2	72.1	89.3	115.3	107.6	57.4	114.7	68.2
9月	98.7	98.7	81.8	87.4	103.4	144.9	107.1	65.7	115.2	77.5
10月	93.6	93.6	89.1	93.3	91.2	128.8	70.9	63.3	103.8	79.6
11月	95.8	95.8	87.7	94.7	96.5	144.1	65.9	66.1	103.8	89.0
12月	97.6	97.6	84.6	85.0	94.2	135.0	87.1	60.7	137.4	97.3
令和5(2023)年1月	81.0	81.0	76.2	73.5	85.0	112.5	70.4	53.6	106.9	70.2
2月	91.9	91.9	73.2	81.4	86.7	117.8	83.3	55.6	96.9	83.6
3月	101.4	101.4	80.2	90.0	96.8	132.3	106.0	58.4	103.0	112.0
4月	92.0	92.0	79.8	80.2	88.0	128.7	90.0	42.6	86.9	94.5
5月	90.9	90.9	77.8	81.4	82.5	110.7	84.3	50.0	87.9	100.1
6月	101.0	101.0	79.7	88.9	89.6	128.1	91.2	55.0	90.2	122.0
7月	93.5	93.5	80.7	89.5	89.7	120.1	97.9	47.3	93.1	78.3
前年同月比(%)	▲ 7.0	▲ 7.0	▲ 6.6	▲ 3.8	▲ 6.8	▲ 8.3	▲ 13.0	▲ 13.4	▲ 14.5	▲ 24.0
季節調整済指数										
令和4(2022)年7月	94.4	94.4	83.7	90.2	94.4	134.7	91.1	57.5	109.4	86.9
8月	92.7	92.7	87.5	87.3	94.6	141.7	94.9	61.7	113.2	86.6
9月	96.2	96.2	82.1	86.3	98.2	140.5	96.0	60.4	114.0	92.8
10月	94.4	94.4	83.6	87.5	93.3	127.3	77.9	59.2	113.3	95.8
11月	93.7	93.7	81.2	87.1	94.0	136.9	77.6	64.4	98.0	98.4
12月	97.4	97.4	85.3	85.4	96.5	131.5	94.1	58.6	126.4	98.8
令和5(2023)年1月	89.5	89.5	80.3	81.0	93.0	111.5	89.9	66.6	106.6	89.3
2月	94.2	94.2	73.6	85.0	90.4	108.1	90.0	60.4	109.1	90.3
3月	91.2	91.2	75.8	81.9	83.9	119.2	99.5	51.8	97.0	91.2
4月	93.4	93.4	80.1	77.7	89.6	126.4	98.7	45.0	87.5	89.3
5月	96.2	96.2	84.3	85.7	87.0	121.8	88.7	49.4	88.6	89.7
6月	94.5	94.5	78.3	85.7	87.2	126.3	75.4	49.5	89.4	87.7
7月	87.9	87.9	78.2	86.8	88.1	123.6	79.3	49.8	93.5	66.1
前月比(%)	▲ 7.0	▲ 7.0	▲ 0.1	1.3	1.0	▲ 2.1	5.2	0.6	4.6	▲ 24.6

業種分類別生産指数

平成27(2015)年=100

									業種分類
情報通信 機械工業	輸送機械 工業	窯業・ 土石製品 工業	化学工業	プラスチック 製品工業	パルプ・紙・ 紙加工品 工業	食料品・ たばこ 工業	その他工業	鉱業	
167.6	1447.2	255.9	745.5	625.8	315.4	1889.2	641.4	18.5	ウエイト
100.0	100.0	100.0	100.0	100.0	100.0	100.0	100.0	100.0	平成27(2015)年
77.2	95.8	99.4	105.0	97.9	102.6	101.0	103.3	96.5	28(2016)年
92.0	88.5	104.3	114.6	100.2	100.6	98.4	105.5	98.7	29(2017)年
72.0	70.9	111.5	108.1	100.3	104.9	95.8	106.5	101.7	30(2018)年
84.2	64.8	103.7	155.4	96.8	105.9	94.3	108.5	96.6	令和元(2019)年
120.6	47.3	99.8	152.3	91.8	105.0	86.8	96.4	96.7	2(2020)年
159.3	47.4	104.5	145.7	94.6	100.0	87.3	104.3	92.3	3(2021)年
158.1	54.6	106.1	154.6	93.9	103.6	87.7	105.4	89.5	4(2022)年
									原指数
142.0	56.2	105.2	178.6	97.9	126.5	97.0	111.4	89.8	令和4(2022)年7月
155.4	50.2	96.4	129.1	90.5	90.4	82.3	97.8	83.6	8月
195.9	62.6	109.3	172.2	98.9	106.5	93.1	109.1	92.5	9月
123.9	59.8	114.5	176.1	92.7	109.8	92.0	107.7	92.3	10月
161.1	74.2	114.7	138.3	89.5	103.5	97.8	108.0	92.8	11月
151.2	64.2	112.3	167.6	85.7	93.5	96.0	101.9	95.5	12月
185.3	56.6	100.1	119.3	83.5	86.7	75.4	91.1	84.8	令和5(2023)年1月
195.9	60.9	104.0	166.2	86.4	93.9	91.8	99.8	86.2	2月
227.0	73.9	116.9	131.6	89.6	95.9	103.6	108.0	95.6	3月
148.4	62.3	104.4	141.2	84.8	109.6	96.9	101.9	94.1	4月
135.5	62.6	92.4	146.8	82.3	105.2	98.1	88.5	83.7	5月
182.6	73.9	99.6	163.2	89.2	121.6	100.1	97.4	84.7	6月
142.0	64.6	98.5	179.6	88.3	103.3	94.2	98.8	87.6	7月
0.0	14.9	▲ 6.4	0.6	▲ 9.8	▲ 18.3	▲ 2.9	▲ 11.3	▲ 2.4	前年同月比(%)
									季節調整済指数
158.2	56.7	104.5	161.7	94.5	136.1	88.9	108.9	88.8	令和4(2022)年7月
176.1	58.0	108.5	140.8	95.0	102.4	87.8	107.8	91.3	8月
168.3	57.3	107.5	161.9	95.2	100.1	91.0	106.5	90.8	9月
143.7	60.8	109.4	157.6	92.1	106.0	89.0	103.9	89.9	10月
145.4	63.3	108.2	138.4	89.7	99.9	93.8	102.8	91.3	11月
146.4	61.2	108.1	170.7	89.4	96.9	94.7	101.2	94.1	12月
188.4	57.3	103.9	116.2	86.4	96.4	90.3	98.6	90.8	令和5(2023)年1月
168.5	57.0	104.4	169.9	88.5	96.9	98.8	100.0	88.8	2月
192.7	62.5	108.4	124.7	85.8	87.2	95.5	98.7	86.9	3月
146.7	71.8	105.1	143.5	84.2	99.0	95.1	99.9	88.4	4月
158.2	85.7	102.0	164.2	84.2	107.6	107.1	97.2	87.7	5月
195.9	73.3	98.8	170.4	84.7	120.1	94.6	96.7	84.4	6月
158.2	65.2	97.8	162.6	85.2	111.1	86.3	96.6	86.6	7月
▲ 19.2	▲ 11.1	▲ 1.0	▲ 4.6	0.6	▲ 7.5	▲ 8.8	▲ 0.1	2.6	前月比(%)

業種分類別出荷指数

平成27(2015)年＝100

業種分類	業種分類別出荷指数									
	鉱工業	製造工業	鉄鋼業	非鉄金属工業	金属製品工業	汎用機械工業	生産用機械工業	業務用機械工業	電子部品・デバイス工業	電気機械工業
ウエイト	10000.0	9988.2	263.3	433.8	513.0	308.9	514.2	374.1	304.2	899.6
平成27(2015)年	100.0	100.0	100.0	100.0	100.0	100.0	100.0	100.0	100.0	100.0
28(2016)年	99.2	99.2	94.5	105.4	98.3	98.0	107.7	92.9	102.1	100.1
29(2017)年	100.6	100.6	94.8	112.3	108.8	118.8	127.1	89.2	106.4	100.0
30(2018)年	95.9	95.9	100.5	109.3	109.0	128.7	118.0	88.8	106.1	108.9
令和元(2019)年	93.5	93.5	92.6	102.8	103.2	104.5	94.4	63.0	94.5	105.7
2(2020)年	87.9	87.9	82.9	97.5	92.3	100.5	99.8	97.0	94.3	107.1
3(2021)年	92.0	92.0	85.3	107.4	97.2	124.2	117.9	111.6	106.9	108.3
4(2022)年	93.6	93.6	93.1	99.1	91.0	132.0	105.7	114.7	107.8	107.4
原指数										
令和4(2022)年7月	103.6	103.6	96.1	99.7	93.7	126.1	120.3	123.0	105.6	153.2
8月	89.1	89.1	87.5	90.5	87.9	109.7	113.8	107.2	110.0	111.1
9月	98.6	98.6	90.8	92.6	97.4	141.6	119.0	132.2	112.8	106.3
10月	93.6	93.6	95.7	98.6	85.4	127.9	89.2	117.9	101.1	80.1
11月	96.3	96.3	99.4	98.4	96.0	148.3	78.8	111.8	101.0	82.5
12月	98.4	98.4	92.8	89.2	95.2	136.5	107.5	102.9	115.4	106.7
令和5(2023)年1月	82.3	82.3	86.6	87.0	80.1	106.3	79.2	76.9	103.0	82.4
2月	93.2	93.2	86.7	90.9	82.1	115.2	101.5	98.1	94.8	101.1
3月	104.1	104.2	94.9	99.9	98.6	134.6	122.0	107.8	102.0	148.8
4月	92.0	92.0	88.5	88.6	82.6	111.5	103.6	104.7	87.7	90.9
5月	93.0	93.0	84.9	91.0	81.9	105.8	94.4	110.7	84.0	120.4
6月	106.2	106.2	91.2	97.6	84.0	120.0	95.0	117.4	92.6	178.5
7月	100.5	100.5	85.4	94.0	85.7	116.1	113.5	129.9	89.2	133.6
前年同月比(%)	▲ 3.0	▲ 3.0	▲ 11.1	▲ 5.7	▲ 8.5	▲ 7.9	▲ 5.7	5.6	▲ 15.5	▲ 12.8
季節調整済指数										
令和4(2022)年7月	96.8	96.8	95.1	97.7	90.8	127.0	100.3	135.8	108.6	110.5
8月	93.1	93.1	94.3	98.5	90.4	131.2	103.1	121.1	108.2	111.6
9月	94.1	94.1	90.9	93.8	96.7	137.4	101.2	120.6	111.2	110.5
10月	96.4	96.4	94.6	95.7	86.4	129.0	91.3	118.8	107.8	118.8
11月	94.6	94.6	94.2	94.5	91.5	146.4	92.2	97.7	95.3	113.6
12月	96.1	96.1	94.5	94.0	93.9	131.7	102.4	98.6	107.9	114.7
令和5(2023)年1月	91.4	91.4	89.7	92.1	91.4	106.6	112.6	85.0	103.6	118.1
2月	97.9	97.9	90.3	93.5	87.7	108.9	113.4	99.2	103.4	118.3
3月	93.8	93.9	83.4	92.9	88.6	116.0	121.5	95.3	95.6	116.3
4月	95.0	94.9	90.0	85.5	83.6	110.2	112.4	104.0	90.7	106.0
5月	100.8	100.8	91.6	91.7	85.9	112.6	100.8	124.5	83.6	116.2
6月	99.7	99.7	86.6	93.2	79.3	123.3	80.7	116.8	91.2	113.1
7月	93.9	93.9	84.5	92.1	83.1	116.9	94.7	143.4	91.7	96.4
前月比(%)	▲ 5.8	▲ 5.8	▲ 2.4	▲ 1.2	4.8	▲ 5.2	17.3	22.8	0.5	▲ 14.8

業種分類別出荷指数

平成27(2015)年=100

情報通信 機械工業	輸送機械 工業	窯業・ 土石製品 工業	化学工業	プラスチック 製品工業	パルプ・紙・ 紙加工品 工業	食料品・ たばこ 工業	その他工業	鉱業	業種分類
214.0	1854.5	186.6	743.1	599.9	268.3	1946.2	564.5	11.8	ウエイト
100.0	100.0	100.0	100.0	100.0	100.0	100.0	100.0	100.0	平成27(2015)年
75.6	98.8	88.7	103.6	99.7	104.4	97.5	102.7	94.3	28(2016)年
87.3	88.2	91.3	112.1	103.6	107.1	94.8	106.0	95.8	29(2017)年
69.7	64.9	75.5	104.9	104.2	112.8	94.7	106.7	96.7	30(2018)年
83.4	55.6	89.5	158.5	101.5	114.3	90.6	107.1	93.3	令和元(2019)年
118.0	37.8	64.3	156.4	95.7	115.0	80.8	96.1	93.2	2(2020)年
155.2	36.8	65.2	148.8	96.5	109.0	82.4	102.5	88.6	3(2021)年
153.1	45.0	66.4	158.4	96.0	113.5	82.1	104.6	86.8	4(2022)年
									原指数
136.8	46.8	64.6	184.4	103.0	143.2	89.0	111.8	86.8	令和4(2022)年7月
150.9	36.9	60.6	130.9	92.6	96.0	87.0	100.6	82.3	8月
187.5	48.1	66.7	176.4	99.5	120.5	83.1	105.7	86.4	9月
118.3	50.7	69.9	182.1	92.3	119.5	89.0	110.9	89.5	10月
156.1	69.4	70.4	137.7	93.2	113.5	96.1	105.6	91.0	11月
145.6	65.3	68.2	172.4	90.3	101.2	89.0	100.2	91.8	12月
183.5	54.3	59.5	122.6	81.2	94.6	75.1	88.4	81.9	令和5(2023)年1月
189.8	56.3	61.8	172.6	86.0	101.3	84.6	96.4	84.1	2月
222.0	66.1	72.4	134.7	97.3	101.2	92.1	112.4	96.6	3月
142.7	56.0	62.3	145.5	89.0	120.1	94.6	98.4	85.6	4月
129.5	57.1	54.2	150.7	86.5	117.1	93.1	85.7	79.3	5月
175.2	67.1	55.8	167.4	93.4	137.2	96.5	98.0	85.7	6月
134.5	59.6	56.4	184.4	91.1	114.2	92.8	95.8	86.8	7月
▲ 1.7	27.4	▲ 12.7	0.0	▲ 11.6	▲ 20.3	4.3	▲ 14.3	0.0	前年同月比(%)
									季節調整済指数
152.4	48.7	63.6	169.7	97.4	157.4	82.2	108.9	88.7	令和4(2022)年7月
167.2	42.4	70.0	142.6	95.4	105.6	83.5	108.3	90.3	8月
160.1	45.3	67.8	165.1	98.3	109.8	74.9	103.1	87.1	9月
138.8	50.4	64.2	161.3	93.0	114.0	97.3	103.6	86.3	10月
140.6	56.4	66.5	137.9	93.8	107.9	92.6	99.4	87.1	11月
141.6	58.5	63.6	176.0	92.5	104.8	84.8	100.1	87.5	12月
186.2	55.2	61.0	118.4	86.7	109.5	89.4	98.2	88.5	令和5(2023)年1月
163.0	54.7	61.7	175.5	88.6	106.5	97.1	97.7	85.9	2月
190.3	54.0	66.9	126.8	93.0	92.1	89.1	98.7	88.6	3月
139.9	64.8	59.4	148.0	87.6	110.1	90.9	98.9	82.0	4月
152.5	88.0	66.3	166.8	87.8	121.4	101.2	99.3	83.5	5月
188.2	70.2	57.4	177.1	89.0	135.9	92.3	99.3	83.3	6月
149.9	62.0	55.5	169.7	86.2	125.5	85.7	93.3	88.7	7月
▲ 20.4	▲ 11.7	▲ 3.3	▲ 4.2	▲ 3.1	▲ 7.7	▲ 7.2	▲ 6.0	6.5	前月比(%)

業種分類別在庫指数

平成27(2015)年＝100

業種分類	業種分類別在庫指数									
	鉱工業	製造工業	鉄鋼業	非鉄金属工業	金属製品工業	汎用機械工業	生産用機械工業	業務用機械工業	電子部品・デバイス工業	電気機械工業
ウエイト	10000.0	9774.6	595.4	813.6	479.7	260.7	806.7	333.3	206.7	1266.2
平成27(2015)年	91.2	90.9	94.2	107.9	87.8	73.8	110.4	101.4	65.2	82.3
28(2016)年	92.1	91.4	94.2	98.7	90.0	78.0	38.4	98.1	34.8	98.5
29(2017)年	95.1	94.5	107.9	96.4	81.8	116.3	46.9	115.0	36.0	98.6
30(2018)年	94.7	94.1	105.7	104.8	100.0	119.5	24.6	135.3	59.4	97.5
令和元(2019)年	95.3	95.1	94.4	104.4	93.4	143.6	23.8	95.0	104.4	88.9
2(2020)年	100.4	100.2	87.5	97.4	76.6	103.1	30.0	270.3	58.7	91.2
3(2021)年	119.8	120.3	98.4	100.0	87.9	145.3	43.1	285.7	59.4	111.9
4(2022)年	140.9	141.8	100.8	112.1	89.1	158.8	40.9	419.1	77.3	116.0
原指数										
令和4(2022)年7月	141.4	142.0	109.8	107.2	99.1	162.1	49.6	285.1	48.5	144.3
8月	135.9	136.4	102.9	91.1	98.5	177.9	53.0	302.9	59.0	125.2
9月	148.4	149.3	95.9	98.7	104.9	181.6	51.2	313.5	59.5	98.1
10月	153.0	154.1	102.8	101.6	107.8	188.9	45.9	333.5	60.2	99.8
11月	155.7	156.9	99.2	107.7	98.9	154.3	46.0	356.5	65.1	112.1
12月	140.9	141.8	100.8	112.1	89.1	158.8	40.9	419.1	77.3	116.0
令和5(2023)年1月	134.1	134.9	104.7	101.9	91.0	196.1	48.1	430.1	73.4	117.4
2月	135.2	135.9	102.8	103.7	94.1	202.9	46.3	466.4	62.8	127.7
3月	139.7	140.6	98.6	105.1	88.0	171.6	42.2	480.5	64.9	125.8
4月	148.0	148.9	102.2	109.8	93.3	173.5	43.6	471.1	71.3	187.8
5月	157.8	158.8	114.0	106.8	87.5	182.2	49.2	487.5	85.4	214.7
6月	155.6	156.5	106.7	103.8	92.7	185.6	53.6	529.5	66.5	184.7
7月	148.8	149.5	108.5	108.0	93.2	172.4	58.1	505.7	72.1	139.2
前年同月比(%)	5.2	5.3	▲ 1.2	0.7	▲ 6.0	6.4	17.1	77.4	48.7	▲ 3.5
季節調整済指数										
令和4(2022)年7月	130.8	131.0	105.8	102.5	98.7	160.1	40.7	289.9	53.1	123.1
8月	137.6	138.5	102.0	100.4	101.2	173.8	48.4	314.2	60.6	120.5
9月	154.9	156.1	103.2	102.2	103.0	174.1	52.8	329.9	62.0	123.1
10月	154.3	155.5	105.0	102.9	104.7	186.9	50.8	333.5	58.5	118.4
11月	157.6	158.7	102.0	104.5	100.2	145.3	51.7	365.1	58.2	124.6
12月	150.2	151.2	104.8	104.4	97.4	168.6	51.3	391.3	72.9	134.1
令和5(2023)年1月	135.3	136.2	106.0	105.3	93.0	184.6	55.2	403.3	59.8	131.4
2月	135.6	136.3	96.2	107.6	93.0	195.9	48.9	439.2	57.7	137.3
3月	144.4	145.4	101.5	106.2	86.8	196.9	40.5	457.7	76.1	154.4
4月	148.9	149.9	105.1	108.7	92.2	178.0	40.6	494.7	68.9	160.2
5月	150.3	151.2	106.2	104.1	83.7	193.9	45.6	518.5	92.1	156.7
6月	147.0	147.7	103.5	101.1	91.5	182.2	48.1	536.8	83.5	152.5
7月	137.7	137.9	104.5	103.3	92.8	170.3	47.6	514.2	79.0	118.8
前月比(%)	▲ 6.3	▲ 6.6	1.0	2.2	1.4	▲ 6.5	▲ 1.0	▲ 4.2	▲ 5.4	▲ 22.1

業種分類別在庫指数

平成27(2015)年=100

								業種分類
輸送機械工業	窯業・土石製品工業	化学工業	プラスチック製品工業	パルプ・紙・紙加工品工業	食料品・たばこ工業	その他工業	鉱業	
1106.7	319.5	805.2	906.8	334.8	804.9	734.4	225.4	ウエイト
51.0	104.0	105.1	100.7	91.1	98.1	92.2	105.7	平成27(2015)年
66.3	96.3	100.8	98.8	115.2	134.2	104.3	123.0	28(2016)年
53.4	98.8	119.0	96.3	124.0	149.0	93.0	118.9	29(2017)年
32.3	104.7	130.2	98.2	127.1	138.9	101.5	121.1	30(2018)年
33.3	98.0	110.5	101.1	97.5	198.2	109.4	104.5	令和元(2019)年
34.7	93.0	112.2	93.0	95.9	242.0	98.9	109.8	2(2020)年
74.8	103.4	116.9	112.1	94.1	308.9	109.5	95.6	3(2021)年
204.1	109.5	124.6	118.2	96.0	295.9	104.3	101.3	4(2022)年
								原指数
186.2	102.8	115.9	116.8	95.4	334.3	107.6	112.2	令和4(2022)年7月
218.9	106.2	122.4	120.1	96.7	244.0	105.4	112.6	8月
305.2	106.0	118.6	120.5	94.1	315.7	108.7	108.9	9月
349.7	106.4	117.7	122.0	96.6	299.5	101.6	105.9	10月
376.4	106.6	118.6	120.6	96.3	280.5	101.0	103.3	11月
204.1	109.5	124.6	118.2	96.0	295.9	104.3	101.3	12月
129.5	110.2	121.2	121.5	95.3	291.1	108.8	101.9	令和5(2023)年1月
74.2	112.9	124.6	124.0	96.7	336.6	113.7	103.7	2月
87.2	113.7	119.9	121.8	96.8	406.8	103.9	102.1	3月
80.1	116.7	121.0	116.4	96.8	409.0	109.0	110.2	4月
89.9	117.5	122.0	117.0	96.6	447.1	113.0	113.8	5月
92.1	120.3	121.6	115.3	96.1	455.3	109.5	115.8	6月
82.8	120.4	125.3	116.7	96.1	446.4	114.4	117.2	7月
▲ 55.5	17.1	8.1	▲ 0.1	0.7	33.5	6.3	4.5	前年同月比(%)
								季節調整済指数
123.5	102.7	117.0	118.5	94.4	315.2	102.0	108.2	令和4(2022)年7月
242.7	105.9	120.0	125.6	95.7	249.2	100.5	109.1	8月
300.5	106.3	120.8	122.3	94.4	333.9	103.7	107.5	9月
334.4	105.6	119.5	123.5	95.9	296.0	102.4	107.7	10月
373.6	105.7	120.6	121.7	96.2	291.7	105.9	107.1	11月
275.0	107.1	121.6	120.9	96.6	307.9	105.3	108.0	12月
116.4	110.0	116.1	117.4	96.6	310.7	107.9	102.6	令和5(2023)年1月
83.5	113.5	118.9	121.4	96.4	337.8	115.1	104.0	2月
100.4	113.6	121.3	118.9	97.8	393.2	114.4	101.1	3月
101.9	119.2	123.1	114.8	98.1	397.7	114.6	108.2	4月
95.9	118.8	127.2	115.3	96.2	437.5	111.1	112.4	5月
78.2	120.5	122.5	114.2	95.5	432.3	105.0	116.6	6月
54.9	120.3	126.5	118.4	95.1	420.9	108.5	113.0	7月
▲ 29.8	▲ 0.2	3.3	3.7	▲ 0.4	▲ 2.6	3.3	▲ 3.1	前月比(%)

業種分類別在庫率指数

平成27(2015)年＝100

業種分類	業種分類別在庫率指数									
	鉱工業	製造工業	鉄鋼業	非鉄金属工業	金属製品工業	汎用機械工業	生産用機械工業	業務用機械工業	電子部品・デバイス工業	電気機械工業
ウエイト	10000.0	9774.6	595.4	813.6	479.7	260.7	806.7	333.3	206.7	1266.2
平成27(2015)年	100.0	100.0	100.0	100.0	100.0	100.0	100.0	100.0	100.0	100.0
28(2016)年	104.2	103.8	92.9	95.9	94.2	91.8	90.0	124.3	55.6	112.8
29(2017)年	97.5	96.7	94.5	83.6	86.0	99.6	67.3	104.9	33.4	110.7
30(2018)年	114.8	114.5	84.4	90.6	90.4	111.7	53.5	126.3	42.1	96.5
令和元(2019)年	120.5	120.7	88.6	96.7	94.6	168.0	43.8	150.2	63.2	120.2
2(2020)年	133.7	134.0	91.0	91.4	101.1	132.9	58.6	277.0	50.1	104.9
3(2021)年	138.9	139.4	101.5	82.7	90.4	153.3	47.1	212.5	55.2	124.9
4(2022)年	225.9	228.1	90.9	98.6	109.4	166.4	51.7	256.7	54.6	119.2
原指数										
令和4(2022)年7月	184.5	185.8	92.1	106.2	104.4	183.2	29.3	235.9	43.5	70.8
8月	274.3	277.6	95.0	94.7	109.4	268.2	66.6	255.0	47.2	95.8
9月	241.2	243.9	86.4	106.3	112.8	150.5	33.1	219.1	50.4	93.4
10月	236.5	239.2	85.9	101.4	143.2	192.2	43.7	257.6	63.6	186.7
11月	190.6	192.3	81.2	108.5	112.1	120.9	69.4	295.7	57.5	169.1
12月	169.1	170.4	88.3	124.0	98.5	159.3	48.2	383.6	63.4	132.6
令和5(2023)年1月	185.6	187.1	95.5	114.1	123.1	248.3	139.4	520.1	59.7	139.8
2月	156.8	157.6	93.5	109.7	120.7	231.5	51.0	448.3	51.6	122.0
3月	142.9	143.7	80.8	102.7	89.9	129.8	28.7	408.8	54.1	86.2
4月	173.0	174.0	93.6	121.1	113.0	275.6	35.6	452.1	92.1	200.6
5月	176.1	176.9	103.8	113.9	106.2	287.4	42.7	366.8	104.9	172.6
6月	157.0	157.5	97.2	104.8	111.2	185.8	36.0	449.9	77.8	88.1
7月	164.3	165.0	107.1	117.3	108.3	179.5	67.2	489.6	89.6	81.8
前年同月比(%)	▲ 10.9	▲ 11.2	16.3	10.5	3.7	▲ 2.0	129.4	107.5	106.0	15.5
季節調整済指数										
令和4(2022)年7月	184.0	185.4	90.7	106.8	113.6	168.0	40.3	215.6	46.7	112.6
8月	258.0	261.6	88.0	96.7	114.6	203.2	52.4	233.6	52.0	107.9
9月	261.2	264.7	92.5	108.4	111.0	161.1	51.7	256.5	53.7	118.1
10月	224.5	226.6	91.6	108.0	136.6	200.1	47.4	291.8	49.9	118.2
11月	216.4	218.3	87.5	107.1	111.5	124.7	52.6	335.7	52.0	126.8
12月	205.9	207.7	91.8	110.5	112.3	164.6	50.6	371.7	61.3	130.8
令和5(2023)年1月	165.1	166.3	91.3	108.6	99.1	238.3	83.0	446.0	49.7	116.5
2月	152.2	152.9	84.7	109.7	108.7	254.3	52.9	427.6	45.5	117.5
3月	164.0	165.1	98.0	107.2	94.7	164.3	32.9	433.2	66.7	129.3
4月	185.6	186.8	95.5	129.5	121.3	285.1	29.6	490.8	89.2	161.5
5月	133.8	134.1	87.1	110.1	100.5	320.9	41.7	330.3	121.3	163.6
6月	162.0	162.5	98.2	106.0	124.5	160.2	78.5	460.0	104.7	148.3
7月	163.9	164.6	105.4	118.0	117.9	164.6	92.4	447.4	96.3	130.2
前月比(%)	1.2	1.3	7.3	11.3	▲ 5.3	2.7	17.7	▲ 2.7	▲ 8.0	▲ 12.2

業種分類別在庫率指数

平成27(2015)年=100

							業種分類	
輸送機械工業	窯業・土石製品工業	化学工業	プラスチック製品工業	パルプ・紙・紙加工品工業	食料品・たばこ工業	その他工業		鉱業
1106.7	319.5	805.2	906.8	334.8	804.9	734.4	225.4	ウエイト
100.0	100.0	100.0	100.0	100.0	100.0	100.0	100.0	平成27(2015)年
114.1	111.8	97.9	97.9	115.2	122.2	105.7	121.5	28(2016)年
75.2	95.0	101.1	91.8	126.2	156.9	96.5	129.5	29(2017)年
216.4	102.6	102.9	91.3	122.8	186.9	105.6	126.0	30(2018)年
183.4	115.8	103.7	99.9	97.9	226.3	107.9	114.8	令和元(2019)年
174.0	108.0	113.0	100.6	84.1	355.5	125.5	118.7	2(2020)年
207.8	100.7	106.1	109.1	86.9	399.2	103.3	120.5	3(2021)年
897.2	102.1	116.8	119.3	84.9	466.5	107.3	126.5	4(2022)年
								原指数
625.7	106.4	115.2	110.8	68.8	430.1	119.3	126.6	令和4(2022)年7月
1416.7	110.5	133.4	125.3	101.0	311.6	106.9	134.0	8月
1139.3	101.2	110.1	115.6	79.3	410.7	109.5	123.8	9月
973.7	100.7	112.0	128.4	81.6	358.2	113.4	118.3	10月
625.8	102.7	108.8	124.6	85.0	302.1	109.1	114.3	11月
364.1	111.5	134.3	125.1	95.6	376.3	109.5	112.3	12月
290.7	116.6	151.1	143.6	99.4	427.9	124.2	123.5	令和5(2023)年1月
152.7	123.6	151.3	138.6	95.1	429.0	120.2	122.6	2月
165.4	107.6	120.4	121.0	95.0	496.5	82.9	105.7	3月
185.3	144.1	128.1	129.8	81.2	480.9	112.0	128.8	4月
206.9	150.8	133.6	133.9	83.5	497.0	160.3	142.2	5月
168.8	151.2	126.1	121.7	72.4	517.6	137.1	134.7	6月
171.8	154.0	129.4	128.0	85.2	520.1	147.5	135.9	7月
▲ 72.5	44.7	12.3	15.5	23.8	20.9	23.6	7.3	前年同月比(%)
								季節調整済指数
406.4	104.6	123.5	120.2	58.8	475.2	109.0	120.3	令和4(2022)年7月
1512.6	101.9	124.5	126.6	93.6	339.7	95.3	118.7	8月
1203.1	104.3	120.9	116.4	86.7	524.0	109.2	121.7	9月
1062.9	107.6	124.0	130.8	83.6	305.0	114.9	126.3	10月
938.7	105.0	114.7	124.6	90.6	333.6	114.1	125.3	11月
614.6	110.3	122.9	126.0	92.9	455.9	116.8	122.9	12月
270.1	114.8	125.5	129.9	94.4	369.6	122.8	112.7	令和5(2023)年1月
236.3	125.6	132.2	129.8	94.2	383.0	129.6	121.6	2月
221.8	114.1	136.9	123.9	109.5	487.7	115.7	114.4	3月
250.3	150.5	134.3	131.9	85.9	505.3	125.0	132.5	4月
109.4	133.2	131.8	130.2	81.7	407.1	126.4	134.5	5月
131.1	154.7	133.1	126.5	72.9	520.7	125.5	138.7	6月
111.6	151.3	138.7	138.9	72.8	574.6	134.8	129.2	7月
▲ 14.9	▲ 2.2	4.2	9.8	▲ 0.1	10.4	7.4	▲ 6.8	前月比(%)

特殊分類別生産指数

平成27(2015)年=100

特殊分類	鉱工業	最終需要財							生産財	鉱工業用生産財	その他用生産財
		投資財	資本財	建設財	消費財	耐久消費財	非耐久消費財				
ウェイト	10000.0	6648.9	2064.1	1340.0	724.1	4584.8	1849.9	2734.9	3351.1	2995.2	355.9
平成27(2015)年	100.0	100.0	100.0	100.0	100.0	100.0	100.0	100.0	100.0	100.0	100.0
28(2016)年	98.8	99.0	93.9	91.7	98.0	101.3	99.1	102.7	98.5	98.3	100.1
29(2017)年	100.8	98.9	103.7	101.5	107.9	96.8	87.1	103.3	104.6	104.7	103.4
30(2018)年	97.9	93.8	99.7	96.0	106.6	91.2	78.7	99.6	106.0	105.6	108.7
令和元(2019)年	95.4	92.4	91.5	86.7	100.4	92.7	64.1	112.2	101.5	100.5	109.3
2(2020)年	88.7	86.8	90.8	88.8	94.6	85.0	53.0	106.6	92.5	91.9	97.4
3(2021)年	92.4	87.8	98.4	100.1	95.2	83.1	51.0	104.9	101.3	101.2	102.6
4(2022)年	92.9	88.3	95.0	94.1	96.8	85.3	50.4	109.0	102.1	102.2	101.2
原指数											
令和4(2022)年7月	100.5	98.4	96.0	95.0	97.9	99.5	62.4	124.6	104.8	104.5	106.7
8月	85.3	79.6	96.9	98.7	93.4	71.8	34.3	97.1	96.8	97.8	89.0
9月	98.7	93.3	105.5	106.7	103.4	87.8	44.1	117.3	109.5	110.0	105.1
10月	93.6	89.5	87.8	80.9	100.5	90.3	49.2	118.1	101.6	101.2	104.6
11月	95.8	91.5	91.3	84.4	104.1	91.5	63.2	110.7	104.4	104.1	106.8
12月	97.6	94.5	100.7	99.9	102.2	91.7	54.4	117.0	103.6	104.2	99.0
令和5(2023)年1月	81.0	76.0	82.8	79.1	89.5	73.0	47.2	90.3	91.0	91.9	83.5
2月	91.9	89.5	88.9	88.0	90.5	89.8	52.7	114.9	96.6	97.0	92.6
3月	101.4	98.3	106.1	110.2	98.4	94.9	68.3	112.8	107.4	108.0	102.1
4月	92.0	89.0	82.2	79.4	87.4	92.1	62.2	112.4	98.0	97.8	99.6
5月	90.9	90.5	82.0	81.8	82.4	94.3	65.5	113.8	91.7	92.1	88.6
6月	101.0	99.6	88.8	91.2	84.6	104.5	79.0	121.7	103.7	104.9	93.7
7月	93.5	90.7	83.8	83.8	83.8	93.8	54.2	120.6	98.9	99.3	95.4
前年同月比(%)	▲ 7.0	▲ 7.8	▲ 12.7	▲ 11.8	▲ 14.4	▲ 5.7	▲ 13.1	▲ 3.2	▲ 5.6	▲ 5.0	▲ 10.6
季節調整済指数											
令和4(2022)年7月	94.4	89.6	93.3	90.1	99.8	89.8	51.4	116.6	103.4	103.3	103.3
8月	92.7	86.0	97.1	95.4	100.0	78.6	42.4	104.4	106.7	107.8	100.6
9月	96.2	90.7	94.9	92.2	99.5	88.8	52.8	112.3	105.1	105.6	101.8
10月	94.4	90.7	90.3	87.8	96.8	89.1	56.0	110.8	101.8	102.7	97.7
11月	93.7	91.3	95.5	93.2	98.2	89.3	61.2	108.1	100.3	100.3	99.8
12月	97.4	94.1	98.5	97.7	99.5	93.6	59.1	118.2	104.2	104.5	96.3
令和5(2023)年1月	89.5	87.2	96.5	96.6	95.1	85.5	56.5	101.1	95.4	95.5	94.7
2月	94.2	93.0	91.6	91.4	92.3	94.2	58.0	119.3	97.1	97.3	96.7
3月	91.2	88.5	90.9	91.6	87.6	87.5	62.6	104.1	97.9	98.2	96.0
4月	93.4	91.5	89.6	88.5	92.1	90.2	60.6	109.3	97.2	97.9	93.6
5月	96.2	94.2	88.7	89.5	90.7	96.1	61.0	123.7	99.5	98.7	98.8
6月	94.5	91.1	82.0	80.7	84.1	95.6	57.3	120.8	99.5	100.6	92.5
7月	87.9	82.6	81.4	79.5	85.4	84.7	44.6	112.9	97.6	98.2	92.4
前月比(%)	▲ 7.0	▲ 9.3	▲ 0.7	▲ 1.5	1.5	▲ 11.4	▲ 22.2	▲ 6.5	▲ 1.9	▲ 2.4	▲ 0.1

特殊分類別出荷指数

平成27(2015)年=100

特殊分類	鉱工業	最終 需要財	投資財			消費財	耐久 消費財	非耐久 消費財	生産財	鉱工業用 生産財	その他用 生産財
			投資財	資本財	建設財						
ウェイト	10000.0	6709.7	1772.0	1178.5	593.5	4937.7	2143.8	2793.9	3290.3	3046.9	243.4
平成27(2015)年	100.0	100.0	100.0	100.0	100.0	100.0	100.0	100.0	100.0	100.0	100.0
28(2016)年	99.2	99.9	97.0	95.7	99.6	100.9	102.2	99.9	97.8	97.4	103.4
29(2017)年	100.6	98.5	104.2	102.7	107.2	96.4	90.8	100.7	105.0	104.5	110.5
30(2018)年	95.9	91.6	100.5	97.6	106.2	88.4	74.7	99.0	104.7	103.8	116.8
令和元(2019)年	93.5	89.9	91.2	86.6	100.4	89.5	61.2	111.2	100.7	99.4	117.0
2(2020)年	87.9	85.3	91.2	90.7	92.2	83.2	56.2	103.9	93.3	92.3	105.8
3(2021)年	92.0	87.2	101.0	104.7	93.8	82.3	55.7	102.6	101.9	101.2	110.5
4(2022)年	93.6	89.4	96.0	96.5	95.0	87.0	62.0	106.1	102.2	101.5	111.1
原指数											
令和4(2022)年7月	103.6	103.3	95.7	95.2	96.6	106.1	86.2	121.3	104.2	102.9	120.6
8月	89.1	84.8	93.9	95.0	91.7	81.5	56.4	100.7	98.0	97.6	102.6
9月	98.6	93.8	104.3	106.8	99.2	90.1	62.0	111.6	108.2	107.8	113.9
10月	93.6	90.4	90.7	87.1	98.0	90.3	53.9	118.2	100.1	98.7	117.7
11月	96.3	92.2	91.9	87.2	101.3	92.3	69.5	109.8	104.6	103.8	115.2
12月	98.4	97.1	102.7	104.9	98.3	95.1	70.6	113.9	101.1	100.8	104.9
令和5(2023)年1月	82.3	78.9	84.4	83.1	86.9	76.9	58.6	90.9	89.2	89.2	88.9
2月	93.2	92.4	92.6	94.3	89.1	92.3	67.6	111.3	94.9	94.8	96.7
3月	104.1	101.6	112.3	120.5	96.1	97.8	87.2	105.8	109.4	108.9	115.4
4月	92.0	90.1	84.1	84.0	84.4	92.2	65.9	112.3	95.9	95.2	105.5
5月	93.0	93.5	84.1	85.8	80.8	96.9	77.7	111.7	91.9	91.6	95.4
6月	106.2	108.0	88.4	90.9	83.6	115.1	107.0	121.3	102.4	102.4	101.8
7月	100.5	102.1	85.1	86.6	82.2	108.2	91.7	120.9	97.2	97.0	100.0
前年同月比(%)	▲ 3.0	▲ 1.2	▲ 11.1	▲ 9.0	▲ 14.9	2.0	6.4	▲ 0.3	▲ 6.7	▲ 5.7	▲ 17.1
季節調整済指数											
令和4(2022)年7月	96.8	96.0	93.8	92.0	97.8	97.3	70.1	113.8	102.8	101.7	115.9
8月	93.1	87.1	94.7	94.2	97.7	82.3	60.1	103.2	105.5	104.8	113.4
9月	94.1	86.4	94.8	94.8	96.6	84.1	63.9	104.5	104.7	104.3	110.0
10月	96.4	93.0	92.8	91.9	94.1	93.0	62.9	114.8	101.9	101.3	105.6
11月	94.6	92.1	94.4	93.1	95.4	91.1	69.2	107.6	101.4	101.1	105.0
12月	96.1	94.2	97.2	97.5	96.6	93.1	71.9	109.1	100.4	100.1	104.4
令和5(2023)年1月	91.4	89.8	101.1	106.6	92.7	85.8	71.6	98.9	95.2	94.1	107.3
2月	97.9	99.2	95.0	97.7	90.3	101.2	76.9	120.2	96.3	96.0	102.4
3月	93.8	92.2	97.0	101.4	86.9	90.5	75.1	100.7	98.5	97.9	104.9
4月	95.0	95.3	88.7	90.0	87.4	97.0	76.8	109.9	94.9	94.6	101.7
5月	100.8	102.1	92.5	94.7	88.6	106.9	86.5	123.4	99.1	98.5	108.7
6月	99.7	98.7	83.4	82.2	83.0	105.1	79.6	121.8	98.4	98.2	101.6
7月	93.9	94.9	83.4	83.7	83.2	99.2	74.6	113.5	95.8	95.9	96.1
前月比(%)	▲ 5.8	▲ 3.9	0.0	1.8	0.2	▲ 5.6	▲ 6.3	▲ 6.8	▲ 2.6	▲ 2.3	▲ 5.4

特殊分類別在庫指数

平成27(2015)年=100

特殊分類	鉱工業	最終 需要財	投資財			消費財	耐久 消費財	非耐久 消費財	生産財	鉱工業用 生産財	その他用 生産財
			投資財	資本財	建設財						
ウェイト	10000.0	5342.2	2052.0	1656.0	396.0	3290.2	1915.0	1375.2	4657.8	4418.9	238.9
平成27(2015)年	91.2	85.7	86.9	83.0	103.2	85.0	78.4	94.0	97.6	98.7	76.6
28(2016)年	92.1	89.5	62.2	54.0	96.1	106.6	94.1	123.9	95.1	95.4	89.6
29(2017)年	95.1	94.1	62.4	53.7	98.9	113.9	92.5	143.7	96.2	97.3	75.7
30(2018)年	94.7	89.2	56.2	43.2	110.8	109.8	83.4	146.6	101.1	101.4	94.5
令和元(2019)年	95.3	89.7	57.1	46.8	100.2	110.1	70.3	165.5	101.8	101.5	106.3
2(2020)年	100.4	106.2	62.3	55.6	90.1	133.6	93.2	189.9	93.8	94.3	83.1
3(2021)年	119.8	134.4	85.7	83.7	94.2	164.8	116.0	232.8	103.0	103.6	90.9
4(2022)年	140.9	169.7	98.6	100.1	92.1	214.1	207.8	222.8	107.9	109.1	86.5
原指数											
令和4(2022)年7月	141.4	169.6	91.6	93.0	85.5	218.3	200.1	243.6	109.0	110.1	88.5
8月	135.9	162.6	99.4	102.6	85.9	202.0	206.5	195.6	105.2	106.5	81.2
9月	148.4	185.5	104.1	107.6	89.2	236.3	237.3	234.9	105.8	106.9	85.2
10月	153.0	192.6	99.1	101.5	89.1	250.8	271.0	222.7	107.6	109.3	77.6
11月	155.7	198.5	100.5	103.7	87.0	259.6	292.6	213.5	106.6	108.0	80.0
12月	140.9	169.7	98.6	100.1	92.1	214.1	207.8	222.8	107.9	109.1	86.5
令和5(2023)年1月	134.1	155.5	103.8	106.8	91.1	187.7	165.4	218.9	109.7	110.5	95.3
2月	135.2	155.4	102.5	105.5	89.8	188.3	146.8	246.2	112.1	112.3	108.7
3月	139.7	166.9	93.5	94.6	88.9	212.7	159.3	287.0	108.5	108.8	102.4
4月	148.0	180.6	97.5	98.9	92.0	232.3	193.1	286.9	110.7	111.0	106.2
5月	157.8	197.8	103.5	105.3	96.1	256.6	217.9	310.5	112.0	112.2	106.6
6月	155.6	193.6	99.0	100.8	91.3	252.5	210.4	311.2	112.1	112.5	104.5
7月	148.8	179.9	96.0	97.1	91.3	232.3	176.1	310.6	113.0	113.0	112.7
前年同月比(%)	5.2	6.1	4.8	4.4	6.8	6.4	▲ 12.0	27.5	3.7	2.6	27.3
季節調整済指数											
令和4(2022)年7月	130.8	150.6	88.9	89.1	86.0	192.1	161.4	232.7	107.7	109.2	83.5
8月	137.6	165.1	96.3	98.1	86.5	206.5	211.5	196.2	106.7	108.8	79.1
9月	154.9	198.3	102.4	107.0	87.9	254.3	264.6	247.7	107.6	109.3	79.3
10月	154.3	194.1	97.2	99.2	87.2	254.5	285.0	221.8	109.0	110.4	81.6
11月	157.6	204.2	99.6	102.7	86.9	270.1	307.6	221.9	107.1	107.8	90.0
12月	150.2	187.9	101.1	103.7	91.1	241.3	257.2	229.9	108.3	109.1	93.0
令和5(2023)年1月	135.3	159.8	101.6	104.2	90.1	195.0	172.4	226.7	107.5	108.6	91.6
2月	135.6	158.5	102.8	105.8	89.6	196.1	161.1	247.4	110.1	110.5	104.0
3月	144.4	174.4	95.3	98.4	90.8	222.5	184.6	282.0	110.7	110.6	110.4
4月	148.9	180.4	100.1	101.9	92.8	229.8	189.3	281.4	111.1	111.2	106.9
5月	150.3	182.9	106.1	106.9	96.4	231.4	177.9	304.8	111.0	111.2	104.0
6月	147.0	176.7	101.0	102.3	93.1	224.4	174.0	296.8	110.6	110.8	99.8
7月	137.7	159.8	93.2	93.0	91.8	204.4	142.0	296.7	111.7	112.1	106.3
前月比(%)	▲ 6.3	▲ 9.6	▲ 7.7	▲ 9.1	▲ 1.4	▲ 8.9	▲ 18.4	▲ 0.0	1.0	1.2	6.5

特殊分類別在庫率指数

平成27(2015)年=100

特殊分類	鉱工業	最終 需要財	投資財			消費財	耐久 消費財	非耐久 消費財	生産財	鉱工業用 生産財	その他用 生産財
			投資財	資本財	建設財						
ウェイト	10000.0	5342.2	2052.0	1656.0	396.0	3290.2	1915.0	1375.2	4657.8	4418.9	238.9
平成27(2015)年	100.0	100.0	100.0	100.0	100.0	100.0	100.0	100.0	100.0	100.0	100.0
28(2016)年	104.2	109.8	89.2	87.8	95.1	122.6	127.0	116.5	97.9	97.1	112.4
29(2017)年	97.5	103.1	77.3	73.5	93.7	119.1	103.7	140.5	91.1	91.9	76.4
30(2018)年	114.8	133.1	71.0	65.1	95.3	171.9	181.2	158.9	93.8	93.5	99.1
令和元(2019)年	120.5	136.7	77.5	70.8	105.6	173.6	173.7	173.5	102.0	102.2	98.9
2(2020)年	133.7	160.3	85.1	79.3	109.4	207.2	176.3	250.1	103.2	102.6	114.3
3(2021)年	138.9	171.8	85.2	83.3	93.5	225.7	189.4	276.4	101.3	102.1	86.2
4(2022)年	225.9	328.2	103.9	105.8	96.0	468.1	580.1	312.2	108.5	110.1	78.5
原指数											
令和4(2022)年7月	184.5	247.9	98.7	99.8	94.0	341.0	382.3	283.5	111.8	113.8	74.7
8月	274.3	416.1	134.6	143.7	96.7	591.7	849.8	232.1	111.7	113.2	83.5
9月	241.2	359.4	102.8	104.3	96.6	519.4	693.5	277.1	105.6	107.1	77.3
10月	236.5	343.4	101.6	103.6	93.2	494.2	673.8	244.0	113.9	116.3	69.3
11月	190.6	262.6	117.5	123.3	93.2	353.2	453.4	213.5	107.9	109.9	71.0
12月	169.1	215.7	110.5	113.5	97.6	281.3	295.0	262.1	115.7	117.1	88.9
令和5(2023)年1月	185.6	236.4	176.6	193.4	106.5	273.8	258.9	294.4	127.3	128.5	105.7
2月	156.8	185.7	128.1	133.0	107.6	221.7	169.5	294.4	123.6	124.0	116.0
3月	142.9	179.2	94.1	92.0	102.7	232.3	160.7	332.0	101.1	102.0	84.8
4月	173.0	216.7	132.6	134.9	123.2	269.2	233.6	318.8	122.9	124.0	102.8
5月	176.1	215.0	131.7	133.4	124.8	267.0	220.5	331.7	131.5	132.7	109.6
6月	157.0	186.1	105.3	103.7	112.0	236.5	166.5	333.9	123.7	124.9	100.9
7月	164.3	196.1	129.5	132.7	116.3	237.7	161.3	344.0	127.8	128.8	110.1
前年同月比(%)	▲ 10.9	▲ 20.9	31.2	33.0	23.7	▲ 30.3	▲ 57.8	21.3	14.3	13.2	47.4
季節調整済指数											
令和4(2022)年7月	184.0	236.6	104.2	106.9	94.7	321.6	284.6	301.9	114.9	117.7	73.0
8月	258.0	391.3	111.0	114.7	92.0	573.0	935.1	245.2	108.1	110.2	71.9
9月	261.2	406.3	109.7	114.2	95.6	591.4	753.0	348.0	109.0	110.9	76.6
10月	224.5	314.1	105.6	106.7	97.2	449.5	611.4	217.5	115.8	117.4	83.0
11月	216.4	307.7	110.9	113.0	99.0	437.8	564.9	234.7	110.9	112.0	89.2
12月	205.9	284.2	113.2	114.8	99.4	396.4	455.3	307.3	114.1	114.5	90.6
令和5(2023)年1月	165.1	207.3	137.3	143.0	101.2	247.0	245.4	256.2	115.1	116.8	85.4
2月	152.2	186.9	130.8	138.0	104.4	220.7	208.8	262.1	117.4	118.0	108.8
3月	164.0	208.2	111.0	113.2	107.0	268.5	223.2	336.9	115.6	115.7	113.7
4月	185.6	232.4	136.2	139.3	127.8	290.4	236.5	332.5	128.5	129.7	107.2
5月	133.8	155.1	127.8	131.0	117.2	180.7	136.6	276.0	121.6	123.1	94.8
6月	162.0	191.6	129.7	136.0	112.8	233.9	155.3	336.6	125.9	127.8	96.6
7月	163.9	187.1	136.7	142.2	117.2	224.2	120.1	366.3	131.3	133.3	107.6
前月比(%)	1.2	▲ 2.3	5.4	4.6	3.9	▲ 4.1	▲ 22.7	8.8	4.3	4.3	11.4



問い合わせ先

栃木県生活文化スポーツ部統計課産業統計担当

電話 028(623)2250(直通)

E-mail tokeika@pref.tochigi.lg.jp

◆◇「とちぎの統計情報」(栃木県ホームページ内)◇◆

<https://www.pref.tochigi.lg.jp/c04/pref/toukei/toukei/top.html>

栃木県の賃金、労働時間及び雇用の動き

—毎月勤労統計調査地方調査結果—

令和5(2023)年7月

(令和2(2020)年平均=100)

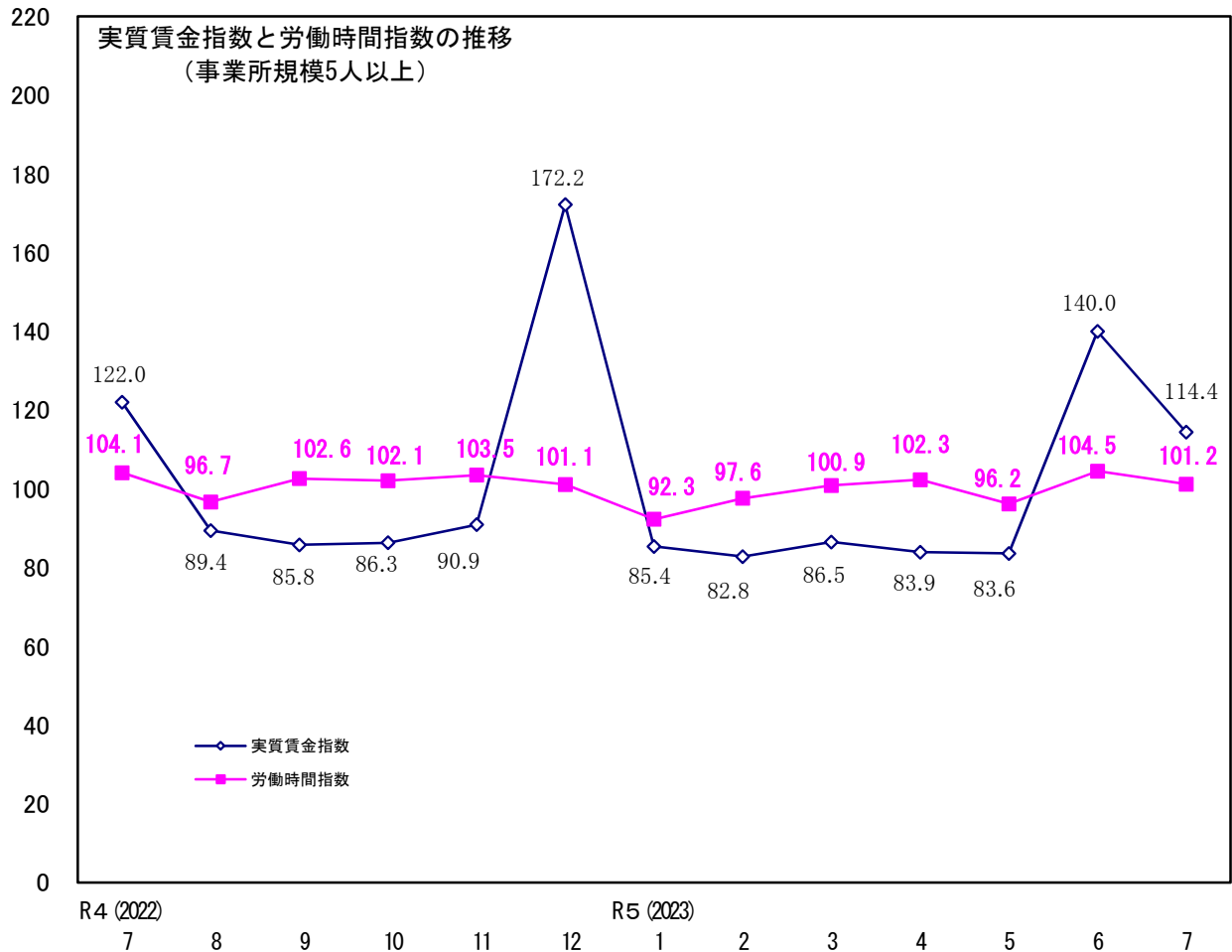

栃木県



利 用 上 の 注 意

1. この調査は、栃木県における労働者の賃金、労働時間及び雇用について、毎月の変化を明らかにするため、常用労働者数5人以上の事業所を対象として実施しています。
2. 調査結果の算定は、標本事業所からの報告を基にし、事業所規模5人以上の県内全ての事業所に対応するように推計したものです。
3. 事業所規模5人以上とは、第一種事業所（30人以上）及び第二種事業所（5～29人）を含む集計です。
4. 令和4（2022）年1月分から指数は令和2（2020）年平均＝100としています。これに伴い、令和4（2022）年1月分以降と比較できるように、令和3（2021）年12月分までの指数を令和2（2020）年平均が100となるように改訂しています。ただし、令和3（2021）年12月分までの増減率は、平成27（2015）年基準指数で計算したものとしますので、改訂後の指数で計算した場合と必ずしも一致しません。
5. 平成30（2018）年から、調査事業所のうち30人以上の抽出方法は、従来の2～3年に一度行う総入れ替え方式から、毎年1月分調査時に行う部分入れ替え方式に変更しました。この部分入れ替えにより、調査結果には一定の断層が生じていますが、賃金、労働時間とその増減率は、総入れ替え方式の時に行っていた過去に遡った改訂は行っていません。
6. 常用雇用指数及びその増減率は、令和4年1月分公表時に、労働者数推計を当時利用できる最新のデータ（平成28年経済センサス－活動調査等）に基づき更新（ベンチマーク更新）し、過去に遡って改訂しています。そのため、令和4年の賃金と労働時間の対前年同月比には一定の断層が生じています。
7. 平成29（2017）年1月分から、日本標準産業分類（平成25（2013）年10月改定）に基づき表章しています。ただし、表章産業の名称に変更はなく、平成28（2016）年以前の結果と単純に接続させています。
8. 統計表について
 - （1）前月比、前年比及び前年同月比は、原則として指数の対増減率（％）で、指数が作成できない場合は、実数により計算しています。
 - （2）統計表欄の×印は標本事業所数がない又は少ないため公表しないことを示します。
なお、「調査産業計」には、非公表産業も含まれています。
 - （3）入職（離職）率とは、前月末労働者数に対する月間の増加（減少）労働者の割合（％）です。
 - （4）パートタイム労働者比率とは、常用労働者に占めるパートタイム労働者の割合（％）のことであります。

参 考

1 給 与

$$\begin{aligned}
 \boxed{\text{現金給与総額}} &= \boxed{\text{きまって支給する給与}} + \boxed{\text{特別に支払われた給与}} \\
 &\quad \left(\text{あらかじめ定められている方法によって算定、支給される給与で超過労働給与を含む。} \right) \quad \left(\text{一時的又は突発的理由に基づいて支払われた給与、賞与など。} \right) \\
 \boxed{\text{きまって支給する給与}} &= \boxed{\text{所定内給与}} + \boxed{\text{超過労働給与（超過勤務手当等）}}
 \end{aligned}$$

2 労働時間

$$\boxed{\text{総実労働時間}} = \boxed{\text{所定内労働時間}} + \boxed{\text{所定外労働時間}}$$

（早出、残業、休日出勤など。）

3 労働者

$$\boxed{\text{常用労働者}} = \boxed{\text{一般労働者}} + \boxed{\text{パートタイム労働者}}$$

（期間を定めず、又は1か月を超える期間を定めて雇用される者など。） （正規従業員、正社員） （1日の所定労働時間が短い者、あるいは、1週間の所定労働日数が一般の労働者より少ない者。）

調査結果の概要

1 賃金の動き

(事業所規模5人以上)

7月の現金給与総額、きまって支給する給与については以下のとおりです。

項目	本県の調査結果		全国の調査結果確報(参考)※	
	数値	前年同月比	数値	前年同月比
常用労働者1人平均月間現金給与総額	367,208 円		380,063 円	
名目賃金指数	121.3	▲ 2.5 %	119.4	1.1 %
実質賃金指数	114.4	▲ 6.2 %	111.9	▲ 2.7 %
きまって支給する給与	262,407 円		271,540 円	
名目賃金指数	103.6	▲ 2.8 %	103.5	1.3 %
特別に支払われた給与	104,801 円		108,523 円	

※ 全国の数値は、全国調査の結果であって、都道府県別の地方調査結果の平均や合計ではありません。

栃木県の賃金指数対前年同月比の推移—事業所規模5人以上の調査産業計

(令和2(2020)年平均=100)

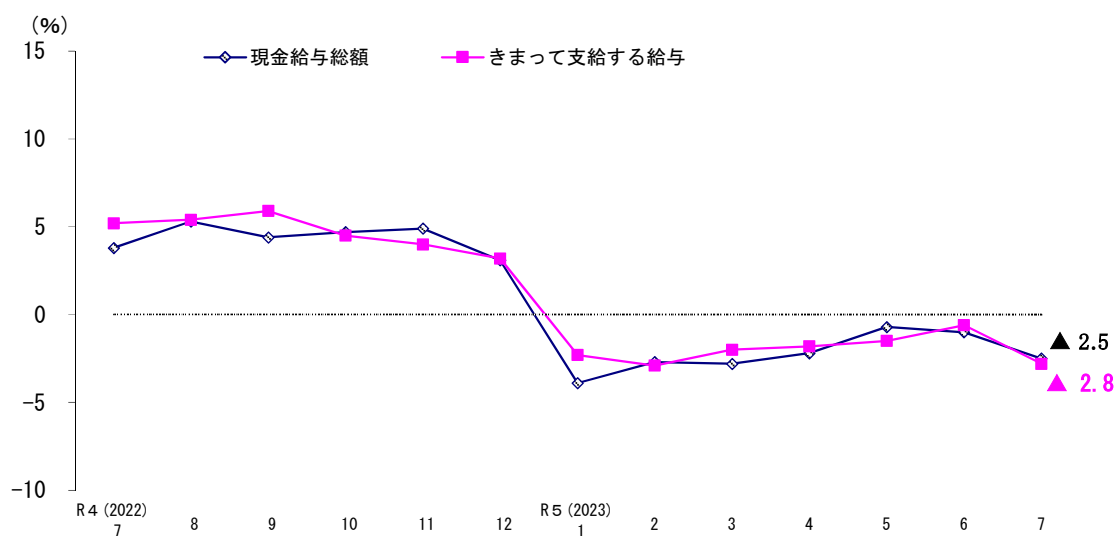

※「現金給与総額」とは、賃金、給料、手当、賞与等名称を問わず、労働の対償(使用者が労働者に支払う、労働に対する報酬)として通貨で支払われるものです。(=きまって支給する給与+特別に支払われた給与)

※「きまって支給する給与」とは、基本給、家族手当、超過勤務手当、通勤手当など労働協約、就業規則等によって、あらかじめ算定方法が定められ算定、支給される給与のことです。

※「特別に支払われた給与」とは、賞与や結婚手当、3か月を超える期間ごとに支払われる給与等のことです。

※「名目賃金」とは、物価の水準の変動を加味しない、通貨で支払われた賃金そのものです。

※「実質賃金」とは、名目賃金を消費者物価指数で割ることによって得られる指標であり、その地域での購買力がわかります。

2 労働時間の動き

(事業所規模5人以上)

7月の総実労働時間、所定内、所定外労働時間については以下のとおりです。

項目	本県の調査結果		全国の調査結果確報(参考)※	
	数値	前年同月比・差	数値	前年同月比・差
常用労働者1人平均月間総実労働時間	142.7 時間		138.6 時間	
指数	101.2	▲ 2.8 %	102.6	▲ 1.0 %
所定内労働時間	132.4 時間		128.6 時間	
指数	100.8	▲ 2.1 %	102.1	▲ 0.9 %
所定外労働時間	10.3 時間		10.0 時間	
指数	107.3	▲ 10.4 %	108.7	▲ 2.0 %
出勤日数	18.4 日	▲ 0.2 日	18.0 日	▲ 0.1 日

※ 労働時間については前年同月比を、出勤日数は差を使用しています。

※ 全国の数値は、全国調査の結果であって、都道府県別の地方調査結果の平均や合計ではありません。

栃木県の労働時間指数対前年同月比の推移－事業所規模5人以上の調査産業計－

(令和2(2020)年平均=100)

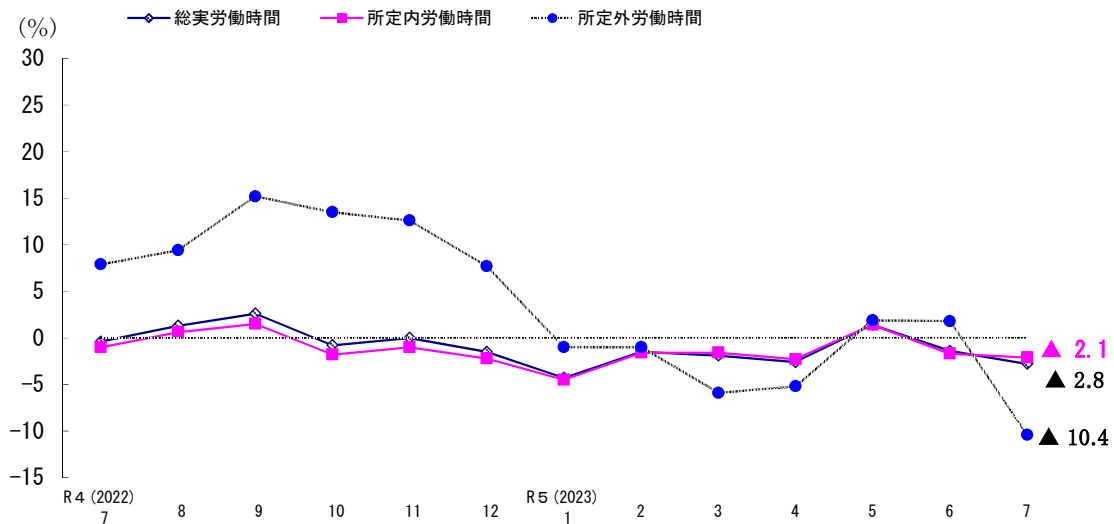

※「総実労働時間」とは、調査期間中に労働者が実際に労働した時間数です。休憩時間は給与が支給されている、いないにかかわらず除かれます。(=所定内労働時間数+所定外労働時間数)

※「所定内労働時間数」とは、就業規則等で定められている始業時間から終業時間間の実労働時間数のことです。

※「所定外労働時間数」とは、早出、残業、休日出勤等の実労働時間数のことです。

※「出勤日数」とは、調査期間中に労働者が実際に出勤した日数です。有給休暇等は出勤日とはしていません。

3 雇用の動き

(事業所規模5人以上)

7月の常用労働者の雇用の動きは以下のとおりです。

項 目	本県の調査結果		全国の調査結果確報(参考)※	
	数値	前年同月比・差	数値	前年同月比・差
常用労働者数	747,928 人			
常用雇用指数	103.6	1.2 %	104.4	1.8 %
パートタイム労働者数	245,658 人			
雇用労働者に占める割合	32.8 %	3.2 ポイント	32.21 %	0.69 ポイント
入職率	1.83 %	0.09 ポイント	1.93 %	0.01 ポイント
離職率	1.23 %	▲ 1.01 ポイント	1.73 %	▲ 0.03 ポイント

※ 常用雇用指数については前年同月比を、その他は差を使用しています。

※ 全国の数値は、全国調査の結果であって、都道府県別の地方調査結果の平均や合計ではありません。

栃木県の常用雇用指数対前年同月比の推移—事業所規模5人以上の調査産業計および製造業

(令和2(2020)年平均=100)

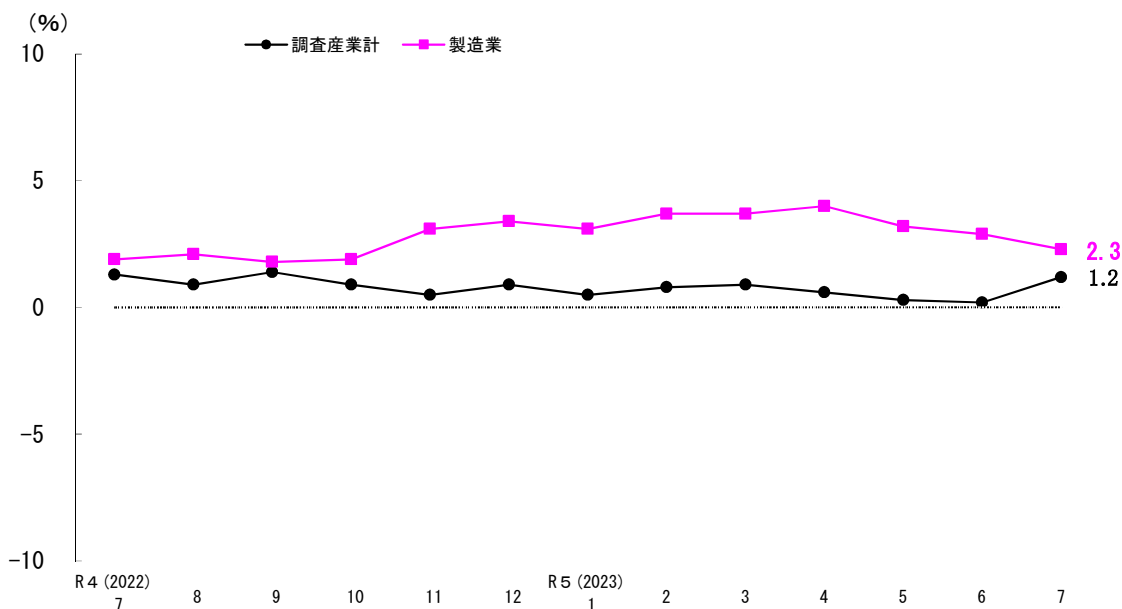

※「常用労働者」とは、主に、期間を定めず、又は1か月を超える期間を定めて雇われている労働者のことです。
(=一般労働者+パートタイム労働者)

※「パートタイム労働者」とは、常用労働者のうち、一日の労働時間が一般の労働者より短い、又は一週の所定労働日数が一般の労働者より少ない者のことです。

※「一般労働者」とは、常用労働者のうちパートタイム労働者以外の者のことです。

※「入職率」「離職率」とは、調査期間中に増(入職)、減(離職)した労働者の割合です。

4 就業形態別の賃金、労働時間及び雇用の動き

(事業所規模5人以上)

7月の就業形態別の状況については以下のとおりです。

(現金給与総額、総実労働時間、出勤日数は1人平均)

○一般労働者

月間現金給与総額	492,636円	(前年同月比)	1.1%増加)
月間総実労働時間	170.0時間	(前年同月比)	0.5%減少)
出勤日数	20.0日	(前年同月差)	0.1日増加)
入職率	0.85%	(前年同月差)	0.40ポイント低下)
離職率	1.03%	(前年同月差)	1.11ポイント低下)

○パートタイム労働者

月間現金給与総額	107,448円	(前年同月比)	4.4%減少)
月間総実労働時間	86.2時間	(前年同月比)	3.6%減少)
出勤日数	14.9日	(前年同月差)	0.6日減少)
入職率	3.87%	(前年同月差)	0.93ポイント上昇)
離職率	1.66%	(前年同月差)	0.81ポイント低下)

就業形態別賃金の動き（前年同月比）－事業所規模5人以上の調査産業計－

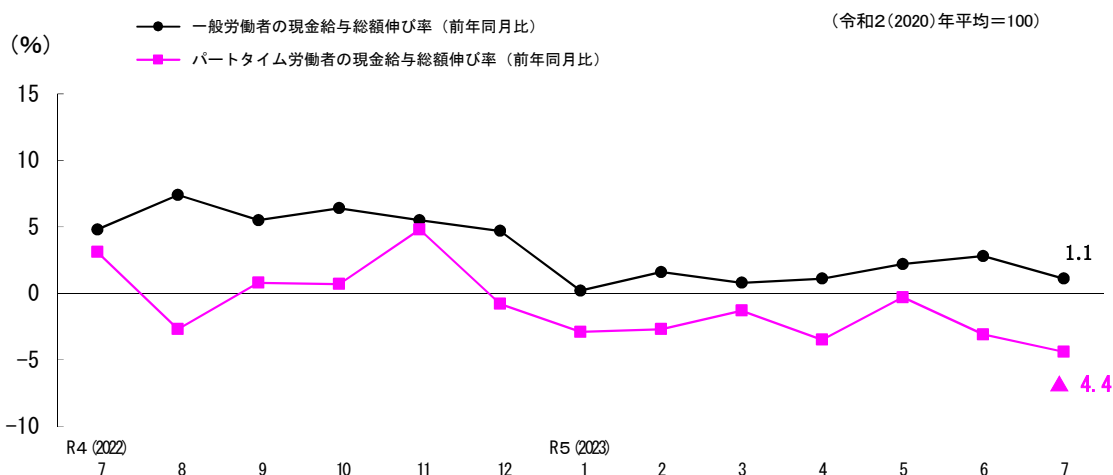

就業形態別労働時間の動き（前年同月比）－事業所規模5人以上の調査産業計－

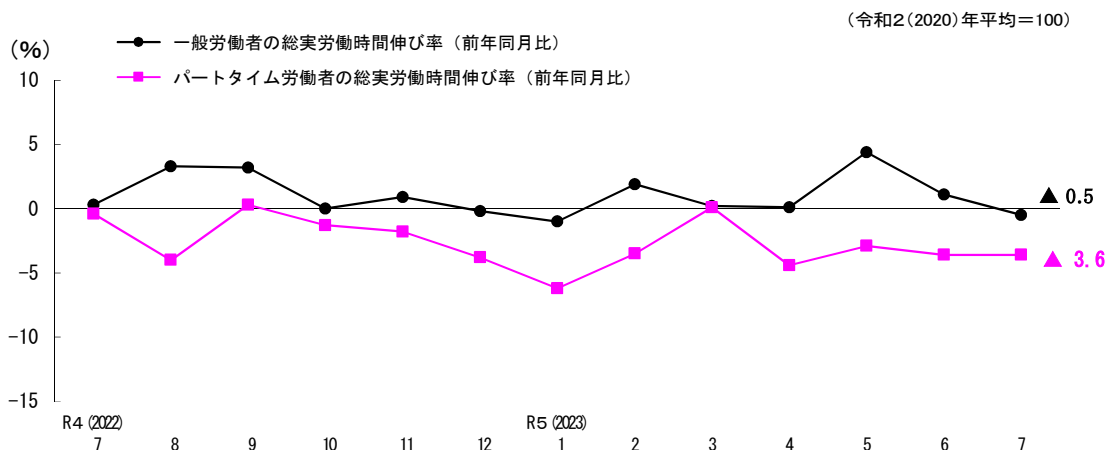

第1表 常用労働者1人平均の月間現金給与額

令和5(2023)年7月

産 業 項 目	現 金 給 与 総 額			きま っ て 支 給 す る 給 与			所 定 内 給 与			超 過 勞 働 給 与			特 別 に 支 払 わ れ た 給 与		
	計	男	女	計	男	女	計	男	女	計	男	女	計	男	女
(事業所規模5人以上)															
調査業	367,208	479,624	230,579	262,407	324,302	187,180	241,675	324,302	187,180	241,675	20,732	104,801	155,322	43,399	
採石業、砂利採取業	x	x	x	x	x	x	x	x	x	x	x	x	x	x	
建設業	496,041	549,582	307,928	348,939	382,505	231,007	331,932	382,505	231,007	331,932	17,007	147,102	167,077	76,921	
製造業	516,861	599,080	287,147	330,825	376,645	202,808	293,902	376,645	202,808	293,902	36,923	186,036	222,435	84,339	
電気・ガス・熱供給・水道業	463,881	481,050	341,178	422,360	441,517	285,450	366,629	441,517	285,450	366,629	55,731	41,521	39,533	55,728	
情報通信業	374,022	419,329	272,822	317,810	360,156	223,224	293,867	360,156	223,224	293,867	23,943	56,212	59,173	49,598	
運輸業、郵便業	432,693	465,625	286,843	325,041	347,871	223,929	288,699	347,871	223,929	288,699	36,342	107,652	117,754	62,914	
卸売業、小売業	295,103	445,310	176,967	203,186	276,195	145,765	192,437	276,195	145,765	192,437	10,749	91,917	169,115	31,202	
金融業、保険業	369,037	498,955	290,002	333,338	469,018	250,797	315,127	469,018	250,797	315,127	18,211	35,699	29,937	39,205	
不動産業、物品賃貸業	403,486	502,916	287,916	281,941	352,478	199,953	255,821	352,478	199,953	255,821	26,120	121,545	150,438	87,963	
学術研究、専門・技術サービス業	651,921	735,614	306,092	339,260	369,458	214,477	304,676	369,458	214,477	304,676	34,584	312,661	366,156	91,615	
宿泊業、飲食サービス業	122,409	131,713	115,963	112,012	119,442	106,865	106,624	119,442	106,865	106,624	5,388	10,397	12,271	9,098	
生活関連サービス業、娯楽業	185,305	232,090	146,709	150,592	183,803	123,194	141,045	183,803	123,194	141,045	9,547	34,713	48,287	23,515	
教育、学習支援業	320,284	343,757	305,286	291,603	320,112	273,388	287,312	320,112	273,388	287,312	4,291	28,681	23,645	31,898	
医療、福祉	310,057	409,303	278,106	252,958	332,003	227,510	239,493	332,003	227,510	239,493	13,465	57,099	77,300	50,596	
複合サービス業	320,974	388,452	243,722	252,674	315,863	180,332	243,319	315,863	180,332	243,319	9,355	68,300	72,589	63,390	
サービス業(他に分類されないもの)	246,803	298,500	180,561	216,325	254,559	167,334	200,669	254,559	167,334	200,669	15,656	30,478	43,941	13,227	
(うち事業所規模30人以上)															
調査業	424,447	538,604	262,808	291,807	350,406	208,834	264,413	350,406	208,834	264,413	27,394	132,640	188,198	53,974	
採石業、砂利採取業	x	x	x	x	x	x	x	x	x	x	x	x	x	x	
建設業	623,452	677,198	404,372	363,896	391,948	249,551	338,918	391,948	249,551	338,918	24,978	259,556	285,250	154,821	
製造業	549,078	616,877	320,149	347,673	385,452	220,109	305,569	385,452	220,109	305,569	42,104	201,405	231,425	100,040	
電気・ガス・熱供給・水道業	533,722	559,370	379,699	476,658	503,771	313,839	404,867	503,771	313,839	404,867	71,791	57,064	55,599	65,860	
情報通信業	420,273	446,669	341,833	390,966	424,415	291,566	359,397	424,415	291,566	359,397	31,569	29,307	22,254	50,267	
運輸業、郵便業	457,433	510,351	274,939	299,573	327,818	202,166	249,885	327,818	202,166	249,885	49,688	157,860	182,533	72,773	
卸売業、小売業	289,050	462,648	179,494	197,370	281,428	144,322	187,230	281,428	144,322	187,230	10,140	91,680	181,220	35,172	
金融業、保険業	378,873	499,256	305,686	333,908	475,726	247,689	315,992	475,726	247,689	315,992	17,916	44,965	23,530	57,997	
不動産業、物品賃貸業	346,622	455,105	272,873	272,333	372,511	204,229	227,189	372,511	204,229	227,189	45,144	74,289	82,594	68,644	
学術研究、専門・技術サービス業	729,790	771,538	421,160	353,476	368,127	245,164	313,597	368,127	245,164	313,597	39,879	376,314	403,411	175,996	
宿泊業、飲食サービス業	153,359	201,053	131,485	130,490	159,851	117,024	123,684	159,851	117,024	123,684	6,806	22,869	41,202	14,461	
生活関連サービス業、娯楽業	184,713	235,447	146,478	153,541	188,590	127,127	144,980	188,590	127,127	144,980	8,561	31,172	46,857	19,351	
教育、学習支援業	328,583	346,837	315,198	328,435	346,699	315,043	323,283	346,699	315,043	323,283	5,152	148	138	155	
医療、福祉	362,308	450,531	326,171	285,039	353,802	256,873	267,569	353,802	256,873	267,569	17,470	77,269	96,729	69,298	
複合サービス業	300,544	341,391	223,773	280,699	320,477	205,937	267,805	320,477	205,937	267,805	12,894	19,845	20,914	17,836	
サービス業(他に分類されないもの)	256,406	318,583	187,055	222,538	265,788	174,298	205,703	265,788	174,298	205,703	16,835	33,868	52,795	12,757	

第2表 常用労働者1人平均の月間出勤日数及び労働時間

令和5(2023)年7月

産業	出 計		勤 日		数		総 実 労働 時間		所 定 内 労働 時間		所 定 外 労働 時間	
	日	日	男	女	男	女	時間	時間	時間	時間	時間	時間
	時間	時間	時間	時間	時間	時間	時間	時間	時間	時間	時間	時間
(事業所規模5人以上)												
調査業	18.4	19.1	17.5	17.5	142.7	159.0	123.0	132.4	144.1	118.2	10.3	14.9
採石業、砂利採取業	x	x	x	x	x	x	x	x	x	x	x	x
建設業	20.1	20.5	19.0	19.0	164.3	169.3	146.8	153.8	157.6	140.6	10.5	11.7
製造業	19.5	19.7	18.8	18.8	166.1	175.4	140.3	150.4	156.7	132.9	15.7	18.7
電気・ガス・熱供給・水道業	18.9	19.1	17.6	17.6	154.8	156.6	142.4	140.3	140.5	139.1	14.5	16.1
情報通信業	19.5	19.8	19.0	19.0	158.4	166.1	141.1	147.9	154.3	133.5	10.5	11.8
運輸業、郵便業	22.1	22.7	19.8	19.8	193.8	200.8	162.6	165.7	169.6	148.1	28.1	31.2
卸売業、小売業	18.4	19.5	17.6	17.6	127.9	145.8	113.8	121.9	136.3	110.6	6.0	9.5
金融業、保険業	19.1	20.2	18.4	18.4	152.0	176.8	136.9	142.7	163.2	130.2	9.3	13.6
不動産業、物品賃貸業	19.1	19.6	18.4	18.4	152.0	166.4	135.2	141.7	151.5	130.3	10.3	14.9
学術研究、専門・技術サービス業	17.8	18.2	16.3	16.3	159.1	167.9	122.8	142.4	148.7	116.4	16.7	19.2
宿泊業、飲食サービス業	14.5	13.5	15.2	15.2	92.3	87.9	95.3	89.2	83.6	93.0	3.1	4.3
生活関連サービス業、娯楽業	16.2	17.1	15.6	15.6	107.7	119.9	97.6	103.0	113.7	94.2	4.7	6.2
教育、学習支援業	17.1	17.3	16.9	16.9	127.8	130.0	126.4	119.7	120.5	119.2	8.1	9.5
医療、福祉	17.7	17.4	17.8	17.8	128.6	130.1	128.2	124.5	125.6	124.2	4.1	4.5
複合サービス事業	18.5	19.0	17.9	17.9	138.3	153.8	120.7	131.0	144.3	115.9	7.3	9.5
サービス業(他に分類されないもの)	18.6	19.5	17.5	17.5	146.2	160.9	127.4	136.8	147.8	122.7	9.4	13.1
(うち事業所規模30人以上)												
調査業	18.5	19.0	17.7	17.7	149.2	163.9	128.5	137.0	146.9	123.1	12.2	17.0
採石業、砂利採取業	x	x	x	x	x	x	x	x	x	x	x	x
建設業	17.2	17.0	18.1	18.1	153.7	153.5	154.6	137.7	136.7	142.0	16.0	16.8
製造業	19.4	19.6	19.0	19.0	170.0	176.4	148.1	152.7	156.7	138.9	17.3	19.7
電気・ガス・熱供給・水道業	19.3	19.5	17.7	17.7	161.8	164.1	148.6	144.4	144.4	144.7	17.4	19.7
情報通信業	20.3	20.5	19.8	19.8	174.4	178.9	160.7	161.1	164.6	150.6	13.3	14.3
運輸業、郵便業	20.8	21.3	19.0	19.0	181.3	192.0	144.5	153.4	160.1	130.3	27.9	31.9
卸売業、小売業	18.1	18.9	17.6	17.6	122.2	138.8	111.7	117.4	130.2	109.3	4.8	8.6
金融業、保険業	18.8	20.3	17.9	17.9	149.7	177.1	133.0	140.3	164.5	125.6	9.4	12.6
不動産業、物品賃貸業	20.7	22.7	19.3	19.3	160.9	187.8	142.7	149.7	165.7	138.9	11.2	22.1
学術研究、専門・技術サービス業	17.9	18.1	16.8	16.8	165.7	169.3	138.3	146.6	148.9	129.1	19.1	20.4
宿泊業、飲食サービス業	15.3	14.6	15.7	15.7	100.3	103.4	98.9	95.2	96.2	94.7	5.1	7.2
生活関連サービス業、娯楽業	16.4	17.0	16.0	16.0	108.0	117.8	100.6	103.0	111.1	96.8	5.0	6.7
教育、学習支援業	16.4	16.9	16.1	16.1	123.3	126.7	120.9	117.4	119.3	116.1	5.9	7.4
医療、福祉	17.8	17.2	18.1	18.1	133.8	131.0	134.9	129.9	126.1	131.4	3.9	4.9
複合サービス事業	19.2	19.4	18.7	18.7	149.2	159.0	130.9	140.0	148.1	125.0	9.2	10.9
サービス業(他に分類されないもの)	18.8	19.6	17.9	17.9	148.1	163.4	131.0	137.6	148.1	125.9	10.5	15.3

第3表 常用労働者数及びパートタイム労働者比率

令和5(2023)年7月

産業 項目	前月末推計労働者数			本月中の増加推計労働者数			本月中の減少推計労働者数			本月末推計労働者数			パートタイム労働者比率		
	計	男	女	計	男	女	計	男	女	計	男	女	計	男	女
(事業所規模5人以上)															
調査業	743,490	408,410	335,080	13,586	5,896	7,690	9,148	4,505	4,643	747,928	409,801	338,127	32.8	17.9	50.9
採石業, 砂利採取業	X	X	X	X	X	X	X	X	X	X	X	X	X	X	X
建設業	30,635	23,820	6,815	236	219	17	151	98	53	30,720	23,941	6,779	7.5	2.9	23.9
製造業	199,284	146,728	52,556	1,719	1,163	556	1,726	1,110	616	199,277	146,781	52,496	13.3	3.7	40.0
電気・ガス・熱供給・水道業	2,773	2,432	341	6	6	0	45	39	6	2,734	2,399	335	10.7	9.5	19.7
情報通信業	6,197	4,276	1,921	63	28	35	56	14	42	6,204	4,290	1,914	21.2	12.7	40.2
運輸業, 郵便業	40,839	33,301	7,538	489	283	206	322	116	206	41,006	33,468	7,538	8.4	3.4	30.8
卸売業, 小売業	109,658	48,442	61,216	2,250	852	1,398	1,678	932	746	110,230	48,362	61,868	55.7	34.8	72.0
金融業, 保険業	15,095	5,700	9,395	90	41	49	310	105	205	14,875	5,636	9,239	14.7	1.6	22.7
不動産業, 物品賃貸業	5,635	3,058	2,577	185	38	147	53	25	28	5,767	3,071	2,696	32.1	15.1	51.4
学術研究, 専門・技術サービス業	30,236	24,421	5,815	147	90	57	753	731	22	29,630	23,780	5,850	9.0	3.0	33.3
宿泊業, 飲食サービス業	71,274	28,957	42,317	3,939	1,891	2,048	1,110	312	798	74,103	30,536	43,567	84.3	79.6	87.5
生活関連サービス業, 娯楽業	28,722	13,062	15,660	1,775	582	1,193	713	258	455	29,784	13,386	16,398	63.6	57.5	68.6
教育, 学習支援業	38,711	15,104	23,607	181	3	178	116	3	113	38,776	15,104	23,672	29.3	28.6	29.7
医療, 福祉	104,573	25,479	79,094	957	104	853	969	130	839	104,561	25,453	79,108	34.7	28.8	36.6
複合サービス事業	5,646	3,032	2,614	96	6	90	16	0	16	5,726	3,038	2,688	26.3	8.6	46.3
サービス業(他に分類されないもの)	54,084	30,488	23,596	1,453	590	863	1,127	629	498	54,410	30,449	23,961	24.4	11.4	40.9
(うち事業所規模30人以上)															
調査業	459,904	270,207	189,697	8,374	3,480	4,894	5,791	3,296	2,495	462,487	270,391	192,096	25.3	12.1	43.9
採石業, 砂利採取業	X	X	X	X	X	X	X	X	X	X	X	X	X	X	X
建設業	9,119	7,310	1,809	35	30	5	151	98	53	9,003	7,242	1,761	3.1	0.6	13.7
製造業	166,652	128,601	38,051	1,422	998	424	1,358	1,003	355	166,716	128,596	38,120	9.2	2.7	30.9
電気・ガス・熱供給・水道業	2,023	1,734	289	6	6	0	45	39	6	1,984	1,701	283	4.3	4.2	4.9
情報通信業	4,010	2,996	1,014	29	28	1	22	14	8	4,017	3,010	1,007	3.7	1.2	11.1
運輸業, 郵便業	23,935	18,601	5,334	421	215	206	174	116	58	24,182	18,700	5,482	13.6	6.0	39.6
卸売業, 小売業	47,564	18,570	28,994	1,216	266	950	592	358	234	48,188	18,478	29,710	66.0	39.4	82.6
金融業, 保険業	8,680	3,280	5,400	12	0	12	191	64	127	8,501	3,216	5,285	16.3	2.0	24.9
不動産業, 物品賃貸業	1,333	536	797	44	14	30	29	1	28	1,348	549	799	26.6	4.7	41.6
学術研究, 専門・技術サービス業	23,513	20,765	2,748	147	90	57	753	731	22	22,907	20,124	2,783	4.3	2.5	17.1
宿泊業, 飲食サービス業	19,042	5,950	13,092	1,748	650	1,098	450	167	283	20,340	6,433	13,907	78.7	66.2	84.4
生活関連サービス業, 娯楽業	18,872	8,128	10,744	1,614	582	1,032	350	74	276	20,136	8,636	11,500	65.4	59.9	69.6
教育, 学習支援業	26,300	11,125	15,175	11	3	8	16	3	13	26,295	11,125	15,170	26.0	26.6	25.7
医療, 福祉	64,883	18,822	46,061	341	104	237	648	130	518	64,576	18,796	45,780	25.7	26.9	25.2
複合サービス事業	3,766	2,460	1,306	31	6	25	16	0	16	3,781	2,466	1,315	16.3	6.6	34.5
サービス業(他に分類されないもの)	40,084	21,219	18,865	1,297	488	809	993	495	498	40,388	21,212	19,176	25.3	11.9	40.2

第4表 就業形態別労働者1人平均の月間現金給与額

令和5(2023)年7月

産 業 (事業所規模5人以上)	一 般 労 働 者					パ ー ト タ イ ム 労 働 者				
	現金給与 総 額	きまって支 給する給与	所 定 内 給 与	超過労働 給 与	特別に支払 われた給与	現金給与 総 額	きまって支 給する給与	所 定 内 給 与	超過労働 給 与	特別に支払 われた給与
産 業 計	492,636	339,114	309,793	29,321	153,522	107,448	103,547	100,602	2,945	3,901
調査業	X	X	X	X	X	X	X	X	X	X
採石業、砂利採取業	522,503	364,884	346,663	18,221	157,619	154,678	143,244	141,906	1,338	11,434
建設業	574,863	361,880	320,071	41,809	212,983	138,195	128,086	123,055	5,031	10,109
製造業	502,931	459,569	397,235	62,334	43,362	135,320	109,289	109,118	171	26,031
電気・ガス・熱供給・水道業	443,102	374,951	344,795	30,156	68,151	117,994	106,031	105,116	915	11,963
情報通信業	457,420	341,383	303,004	38,379	116,037	160,850	145,377	131,428	13,949	15,473
運輸業、郵便業	531,751	330,540	308,207	22,333	201,211	105,766	101,292	99,810	1,482	4,474
卸売業、小売業	406,809	367,895	346,582	21,313	38,914	151,510	134,323	133,974	349	17,187
金融業、保険業	535,743	359,380	321,796	37,584	176,363	121,002	116,541	114,907	1,634	4,461
不動産業、物品賃貸業	704,848	362,114	324,369	37,745	342,734	106,226	103,627	101,640	1,987	2,599
学術研究、専門・技術サービス業	331,358	267,451	250,173	17,278	63,907	82,465	82,298	79,183	3,115	167
宿泊業、飲食サービス業	353,381	263,050	240,706	22,344	90,331	85,906	84,085	82,106	1,979	1,821
生活関連サービス業、娯楽業	407,760	367,518	361,603	5,915	40,242	107,118	106,611	106,278	333	507
教育、学習支援業	404,656	319,796	301,666	18,130	84,860	130,212	125,891	121,295	4,596	4,321
医療、福祉業	395,310	303,099	291,565	11,534	92,211	108,655	108,648	105,519	3,129	7
複合サービス業(他に分類されないもの)	292,357	253,247	233,308	19,939	39,110	104,660	101,118	98,825	2,293	3,542
(うち事業所規模30人以上)										
産 業 計	524,730	349,948	314,640	35,308	174,782	123,285	117,202	113,575	3,627	6,083
調査業	X	X	X	X	X	X	X	X	X	X
採石業、砂利採取業	638,234	371,341	345,569	25,772	266,893	164,095	132,545	132,251	294	31,550
建設業	588,909	368,482	322,879	45,603	220,427	153,913	141,223	133,836	7,387	12,690
製造業	547,408	491,770	416,804	74,966	55,638	226,702	137,649	137,064	585	89,053
電気・ガス・熱供給・水道業	428,401	400,706	367,956	32,750	27,695	213,109	142,693	141,241	1,452	70,416
情報通信業	503,567	323,467	268,268	55,199	180,100	163,527	147,353	132,772	14,581	16,174
運輸業、郵便業	614,062	359,058	333,004	26,054	255,004	119,694	113,118	111,270	1,848	6,576
卸売業、小売業	420,722	371,976	350,692	21,284	48,746	163,111	137,639	137,085	554	25,472
金融業、保険業	420,822	322,967	262,002	60,965	97,855	148,315	137,008	134,145	2,863	11,307
不動産業、物品賃貸業	756,879	364,523	323,082	41,461	392,356	106,357	99,242	95,760	3,482	7,115
学術研究、専門・技術サービス業	388,367	286,992	265,118	21,874	101,375	86,890	86,225	83,681	2,544	665
宿泊業、飲食サービス業	343,302	261,877	241,945	19,932	81,425	94,828	92,139	90,023	2,116	2,689
生活関連サービス業、娯楽業	403,594	403,404	396,496	6,908	190	115,667	115,637	115,470	167	30
教育、学習支援業	434,864	332,974	311,421	21,553	101,890	151,874	146,012	140,386	5,626	5,862
医療、福祉業	335,105	311,366	297,402	13,964	23,739	124,583	124,567	117,121	7,446	16
複合サービス業(他に分類されないもの)	303,573	259,440	237,942	21,498	44,133	115,552	112,338	109,431	2,907	3,214

第5表 就業形態別労働者1人平均の月間出勤日数及び労働時間

産業 (事業所規模5人以上)	一般労働者				パートタイム労働者			
	出勤日数	実所定内労働時間	所定外労働時間	総労働時間	出勤日数	実所定内労働時間	所定外労働時間	総労働時間
調査産業計	20.0	170.0	155.6	14.4	14.9	86.2	84.3	1.9
鉱業、採石業、砂利採取業	x	x	x	x	x	x	x	x
建設業	20.3	168.2	157.0	11.2	17.7	113.6	112.7	0.9
製造業	19.7	174.0	156.5	17.5	18.0	114.5	110.8	3.7
電気・ガス・熱供給・水道業	19.6	163.0	146.7	16.3	13.8	86.9	86.9	0.0
情報通信業	20.7	176.2	163.0	13.2	15.0	92.6	91.9	0.7
運輸業、郵便業	22.6	201.0	171.1	29.9	17.5	115.2	106.4	8.8
卸売業、小売業	21.1	175.4	163.2	12.2	16.3	89.9	88.9	1.0
金融業、保険業	19.4	159.5	148.7	10.8	17.4	108.7	108.1	0.6
不動産業、物品賃貸業	20.7	177.7	163.0	14.7	15.7	97.1	96.2	0.9
学術研究、専門・技術サービス業	18.2	166.5	148.2	18.3	13.9	83.5	82.5	1.0
宿泊業、飲食サービス業	21.3	178.7	169.3	9.4	13.2	75.8	73.9	1.9
生活関連サービス業、娯楽業	20.5	161.3	151.7	9.6	13.8	76.0	74.3	1.7
教育、学習支援業	19.2	155.9	144.8	11.1	11.8	59.4	58.5	0.9
医療業、福祉業	19.5	152.3	147.1	5.2	14.4	83.4	81.5	1.9
複合サービス業	18.8	153.2	144.4	8.8	17.6	90.0	92.9	3.1
サービス業(他に分類されないもの)	19.8	165.3	153.6	11.7	14.8	86.9	84.5	2.4
(うち事業所規模30人以上)	19.4	167.8	152.3	15.5	15.6	93.5	91.2	2.3
調査産業計	x	x	x	x	x	x	x	x
鉱業、採石業、砂利採取業	17.2	155.1	138.6	16.5	16.8	109.9	109.7	0.2
建設業	19.5	174.6	156.0	18.6	18.5	124.4	119.6	4.8
製造業	19.4	164.1	145.9	18.2	16.0	111.5	111.4	0.1
電気・ガス・熱供給・水道業	20.5	176.8	163.1	13.7	16.7	111.7	111.0	0.7
情報通信業	21.3	191.5	160.7	30.8	17.7	116.0	106.8	9.2
運輸業、郵便業	20.4	165.9	154.7	11.2	16.9	99.4	98.0	1.4
卸売業、小売業	19.1	157.2	146.2	11.0	17.2	110.9	110.0	0.9
金融業、保険業	21.7	178.0	163.4	14.6	17.9	115.3	113.2	2.1
不動産業、物品賃貸業	18.2	169.4	149.5	19.9	12.6	80.8	79.3	1.5
学術研究、専門・技術サービス業	21.1	178.2	164.8	13.4	13.7	78.3	75.5	2.8
宿泊業、飲食サービス業	20.0	154.0	143.8	10.2	14.4	81.9	79.8	2.1
生活関連サービス業、娯楽業	18.5	149.0	141.1	7.9	10.5	50.5	50.4	0.1
教育、学習支援業	19.0	150.2	145.1	5.1	14.3	86.4	85.8	0.6
医療業、福祉業	19.2	158.3	148.3	10.0	18.8	102.8	97.9	4.9
複合サービス業	19.7	165.4	152.4	13.0	16.2	96.3	93.3	3.0
サービス業(他に分類されないもの)								

第6表 就業形態別雇用の動き 令和5(2023)年7月

産業 (事業所規模5人以上)	一般労働者			パートタイム労働者		
	本月末推計労働者数	入職率	離職率	本月末推計労働者数	入職率	離職率
調査産業計	502,270	0.85	1.03	245,658	3.87	1.66
鉱業、採石業、砂利採取業	x	x	x	x	x	x
建設業	28,419	0.15	0.52	2,301	9.09	0.19
製造業	172,815	0.78	0.77	26,462	1.41	1.48
電気・ガス・熱供給・水道業	2,441	0.24	1.81	293	0.00	0.00
情報通信業	4,889	0.57	0.33	1,315	2.65	3.03
運輸業、郵便業	37,566	1.25	0.36	3,440	0.56	5.53
卸売業、小売業	48,877	1.07	0.89	61,353	2.84	2.05
金融業、保険業	12,692	0.66	1.85	2,183	0.22	3.24
不動産業、物品賃貸業	3,916	2.73	1.01	1,851	4.48	0.78
学術研究、専門・技術サービス業	26,975	0.46	2.73	2,655	0.72	0.00
宿泊業、飲食サービス業	11,663	1.44	1.48	62,440	6.33	1.57
生活関連サービス業、娯楽業	10,827	1.27	2.44	18,957	9.19	2.51
教育、学習支援業	27,421	0.02	0.37	11,355	1.57	0.12
医療業、福祉業	68,271	0.28	0.86	36,290	2.13	1.06
複合サービス業	4,222	0.71	0.19	1,504	4.57	0.55
サービス業(他に分類されないもの)	41,154	2.51	2.15	13,256	3.23	1.87
(うち事業所規模30人以上)	345,418	0.94	1.25	117,069	4.53	1.29
調査産業計	x	x	x	x	x	x
鉱業、採石業、砂利採取業	8,721	0.36	1.66	282	1.06	1.41
建設業	151,453	0.77	0.72	15,263	1.68	1.71
製造業	1,898	0.31	2.32	86	0.00	0.00
電気・ガス・熱供給・水道業	3,868	0.73	0.41	149	0.65	3.90
情報通信業	20,890	1.94	0.65	3,292	0.59	1.21
運輸業、郵便業	16,364	0.70	1.13	31,824	3.54	1.30
卸売業、小売業	7,119	0.10	2.19	1,382	0.35	2.27
金融業、保険業	990	4.58	1.56	358	0.00	3.76
不動産業、物品賃貸業	21,932	0.57	3.34	975	1.98	0.00
学術研究、専門・技術サービス業	4,339	3.87	3.98	16,001	10.75	1.88
宿泊業、飲食サービス業	6,963	0.59	3.72	13,173	13.41	0.72
生活関連サービス業、娯楽業	19,447	0.03	0.02	6,848	0.09	0.19
教育、学習支援業	47,983	0.40	1.03	16,593	0.88	0.91
医療業、福祉業	3,165	0.95	0.25	616	0.16	1.28
複合サービス業	2,900	2.90	2.75	10,224	4.24	1.66
サービス業(他に分類されないもの)						

第7表 名目賃金指数 (現金給与総額)

(令和2(2020)年平均=100)

項目 年月	調査 産業計	鉱業、 採石業、 砂利採取 業	建設業	製造業	電気・ ガス・ 熱供給・ 水道業	情報 通信業	運輸 業、郵 便業	卸売 業、小 売業	金融 業、保 険業	不動産 業、物 品賃貸 業	学術研 究、専 門・技 術サー ビス業	宿泊 業、飲 食サー ビス業	生活関 連サー ビス業、 娯楽業	教育、 学習支 援業	医療、 福祉	複合 サービ ス事業	サービ ス業(他 に分類 されない もの)
(事業所規模5人以上)																	
令和2(2020)年平均	100.0	100.0	100.0	100.0	100.0	100.0	100.0	100.0	100.0	100.0	100.0	100.0	100.0	100.0	100.0	100.0	100.0
3(2021)年平均	100.3	×	101.1	102.5	102.3	109.1	119.3	114.4	99.0	86.5	91.1	104.8	85.8	85.6	95.5	102.2	107.3
4(2022)年平均	105.9	×	112.9	113.2	98.9	134.7	120.7	116.1	94.3	110.9	90.3	110.7	86.7	94.6	93.4	96.8	109.4
令和4(2022)年7月	124.4	×	133.7	140.5	95.1	133.4	158.9	150.0	79.5	158.2	118.5	117.4	85.2	80.2	105.3	86.9	116.9
8月	91.7	×	106.8	93.5	89.8	105.8	109.6	103.6	89.9	122.9	70.0	111.9	81.1	71.4	83.2	89.0	101.8
9月	88.5	×	97.8	89.6	91.6	101.7	106.9	98.3	77.1	107.9	69.2	107.4	82.0	77.2	82.1	71.5	100.0
10月	89.4	×	101.7	91.0	89.6	101.3	106.7	99.8	77.5	121.6	69.1	104.9	81.5	79.0	82.4	72.6	99.0
11月	94.4	×	108.9	94.9	93.1	107.4	115.8	109.8	76.0	123.0	70.0	105.5	99.5	76.5	91.3	71.9	100.8
12月	179.4	×	139.3	215.6	140.5	307.0	166.8	169.4	169.4	176.4	194.7	121.5	111.9	203.2	146.3	172.3	162.7
令和5(2023)年1月	89.2	×	94.9	91.1	85.4	91.8	115.8	93.7	77.7	100.3	65.5	96.2	78.2	81.3	89.7	72.6	100.4
2月	86.3	×	95.6	87.7	84.4	94.4	111.5	92.2	76.2	100.9	69.0	95.1	72.5	73.0	82.3	73.8	101.3
3月	90.4	×	95.1	92.5	84.7	98.4	116.1	102.2	74.3	104.2	77.3	100.3	71.7	74.2	83.4	85.5	104.6
4月	88.6	×	108.7	91.1	83.5	90.9	114.7	96.3	76.5	102.4	67.6	100.7	70.7	72.1	80.9	80.1	102.5
5月	88.0	×	99.1	89.3	109.7	89.0	112.9	95.3	78.0	97.1	67.0	100.7	72.1	71.9	85.6	79.5	100.3
6月	147.6	×	128.6	179.8	104.3	216.1	160.0	113.4	182.5	185.0	124.9	102.9	89.9	172.1	119.9	141.2	145.7
7月	121.3	×	131.6	140.2	92.3	103.2	154.3	132.4	93.6	134.0	132.5	124.2	82.2	78.4	100.0	96.7	110.3
前月比	▲17.8	×	▲2.3	▲22.0	▲11.5	▲52.2	▲3.6	16.8	▲48.7	▲27.6	6.1	20.7	▲8.6	▲54.4	▲16.6	▲31.5	▲24.3
前年同月比	▲2.5	×	▲1.6	▲0.2	▲2.9	▲22.6	▲2.9	▲11.7	17.7	▲15.3	11.8	5.8	▲3.5	▲2.2	▲5.0	11.3	▲5.6
(うち事業所規模30人以上)																	
令和2(2020)年平均	100.0	100.0	100.0	100.0	100.0	100.0	100.0	100.0	100.0	100.0	100.0	100.0	100.0	100.0	100.0	100.0	100.0
3(2021)年平均	100.5	×	99.6	104.2	113.1	118.6	119.8	101.5	97.6	99.7	90.8	108.0	86.1	100.3	93.0	100.7	106.4
4(2022)年平均	105.8	×	105.5	114.0	110.7	139.7	125.6	92.7	100.4	88.8	92.3	111.3	87.6	99.7	92.5	102.9	116.5
令和4(2022)年7月	123.7	×	122.9	141.3	111.9	119.4	196.5	107.8	78.5	98.9	125.0	123.9	88.8	79.8	99.6	98.1	128.2
8月	87.9	×	108.1	89.7	104.7	98.9	109.1	85.4	98.2	68.6	70.7	113.7	79.8	73.2	82.3	86.0	105.6
9月	86.2	×	84.8	89.0	105.7	98.9	108.5	80.9	81.3	69.6	69.9	108.5	84.8	74.1	81.3	83.6	107.5
10月	86.9	×	93.5	89.6	103.3	98.8	110.8	83.5	80.3	90.4	69.3	110.3	81.2	76.1	81.0	86.1	105.7
11月	93.1	×	95.8	93.5	102.7	106.5	128.5	103.2	78.1	114.1	70.4	108.2	115.3	75.6	90.1	85.1	108.5
12月	190.3	×	137.3	223.4	147.4	359.2	178.4	115.7	197.9	131.0	206.5	135.5	103.3	225.6	136.0	195.2	173.1
令和5(2023)年1月	88.5	×	87.6	89.9	97.9	94.7	116.4	83.3	84.3	87.6	66.5	105.5	72.0	78.5	91.4	88.2	108.0
2月	84.6	×	86.7	86.1	98.1	93.4	112.8	82.5	79.6	89.1	70.4	99.0	69.6	70.8	80.4	86.4	109.5
3月	88.2	×	85.9	90.9	97.9	103.3	116.3	85.0	75.3	93.3	79.2	106.5	69.6	71.2	81.0	102.2	114.7
4月	86.5	×	97.6	89.4	96.9	89.7	118.4	85.7	82.3	102.7	69.4	111.6	67.1	71.3	78.4	94.0	110.2
5月	86.1	×	96.4	87.0	133.0	90.5	115.2	85.2	84.5	80.7	68.6	107.0	68.3	69.2	83.5	95.8	109.8
6月	160.1	×	127.6	189.6	110.8	262.5	177.2	102.3	230.2	115.4	125.2	113.8	70.1	187.4	114.5	183.7	157.3
7月	124.4	×	142.7	139.1	109.1	103.5	175.8	124.2	92.8	139.3	140.1	132.4	83.7	69.4	102.7	92.4	128.4
前月比	▲22.3	×	11.8	▲26.6	▲1.5	▲60.6	▲0.8	21.4	▲59.7	20.7	11.9	16.3	19.4	▲63.0	▲10.3	▲49.7	▲18.4
前年同月比	0.6	×	16.1	▲1.6	▲2.5	▲13.3	▲10.5	15.2	18.2	40.8	12.1	6.9	▲5.7	▲13.0	3.1	▲5.8	0.2

第7表 名目賃金指数 (きまって支給する給与)

(令和2(2020)年平均=100)

項目 年月	調査 産業計	鉱業、 採石業、 砂利採取 業	建設業	製造業	電気・ ガス・ 熱供給・ 水道業	情報 通信業	運輸 業、郵 便業	卸売 業、小 売業	金融 業、保 険業	不動産 業、物 品賃貸 業	学術研 究、専 門・技 術サー ビス業	宿泊 業、飲 食サー ビス業	生活関 連サー ビス業、 娯楽業	教育、 学習支 援業	医療、 福祉	複合 サービ ス事業	サービ ス業(他 に分類 されない もの)
(事業所規模5人以上)																	
令和2(2020)年平均	100.0	100.0	100.0	100.0	100.0	100.0	100.0	100.0	100.0	100.0	100.0	100.0	100.0	100.0	100.0	100.0	100.0
3(2021)年平均	100.0	×	99.1	102.9	110.3	105.4	118.1	110.9	95.3	83.4	91.6	102.0	85.2	84.0	95.4	102.4	106.9
4(2022)年平均	105.4	×	112.0	111.1	109.2	123.2	119.6	115.5	95.2	108.6	90.5	111.4	83.8	92.2	96.7	96.5	107.9
令和4(2022)年7月	106.6	×	111.1	112.5	108.7	122.3	117.4	114.1	95.0	135.8	88.9	112.9	83.7	96.5	101.0	91.5	108.5
8月	104.8	×	111.6	110.6	109.2	121.8	117.9	114.5	94.0	136.5	89.5	114.6	81.6	89.9	96.7	90.9	106.5
9月	105.3	×	112.4	111.0	110.7	121.9	117.8	111.9	95.7	119.8	90.1	111.3	83.5	97.3	97.5	89.1	109.5
10月	105.8	×	109.9	112.0	108.6	122.7	117.8	113.5	96.3	135.1	90.0	108.7	85.7	97.3	98.0	90.0	108.7
11月	105.6	×	113.0	112.5	108.4	125.3	117.5	113.1	92.1	121.6	88.7	106.2	87.3	96.4	97.8	89.6	109.6
12月	104.6	×	110.5	110.9	108.4	125.3	118.9	111.6	94.1	122.2	90.4	109.3	85.0	92.7	97.5	92.2	109.3
令和5(2023)年1月	102.1	×	107.2	109.1	104.0	111.9	123.5	105.3	93.4	111.3	86.4	98.8	78.2	93.5	94.7	90.4	108.9
2月	102.2	×	109.7	108.6	102.7	111.1	121.0	104.6	93.1	111.8	90.9	97.6	76.5	91.8	95.5	92.0	109.2
3月	103.7	×	108.7	110.8	103.1	111.7	124.8	107.0	88.5	113.7	90.2	104.0	75.7	90.8	96.3	94.4	113.9
4月	104.5	×	114.3	112.1	101.7	107.4	127.6	108.9	92.5	113.5	89.0	104.3	74.7	90.5	95.6	94.8	110.7
5月	102.9	×	110.8	109.0	103.0	107.6	125.7	106.4	94.8	107.8	88.1	104.3	76.0	90.5	95.8	92.0	110.0
6月	105.6	×	113.7	113.1	102.8	118.3	128.4	108.6	94.9	114.9	90.0	103.8	77.0	90.7	98.6	92.5	114.0
7月	103.6	×	107.2	111.3	102.3	107.3	129.3	104.2	105.2	104.0	90.9	117.9	70.6	90.0	97.1	94.9	106.8
前月比	▲1.9	×	▲5.7	▲1.6	▲0.5	▲9.3	0.7	▲4.1	10.9	▲9.5	1.0	13.6	▲8.3	▲0.8	▲1.5	2.6	▲6.3
前年同月比	▲2.8	×	▲3.5	▲1.1	▲5.9	▲12.3	10.1	▲8.7	10.7	▲23.4	2.2	4.4	▲15.7	▲6.7	▲3.9	3.7	▲1.6
(うち事業所規模30人以上)																	
令和2(2020)年平均	100.0	100.0	100.0	100.0	100.0	100.0	100.0	100.0	100.0	100.0	100.0	100.0	100.0	100.0	100.0	100.0	100.0
3(2021)年平均	100.5	×	98.9	104.6	117.7	114.2	113.3	100.5	95.1	96.2	91.2	108.0	86.9	98.9	93.3	101.5	106.2
4(2022)年平均	105.7	×	108.2	112.4	120.8	129.2	119.7	97.7	99.7	87.7	92.8	114.6	85.8	97.9	97.7	104.0	112.0
令和4(2022)年7月	106.3	×	104.6	113.7	121.8	129.9	120.7	99.3	99.0	74.0	91.3	120.8	86.7	97.8	97.5	102.1	112.9
8月	105.2	×	111.0	112.0	122.7	129.0	119.5	98.5	99.1	74.5	92.2	119.6	85.5	95.4	97.0	104.9	108.8
9月	105.6	×	103.6	112.2	123.9	128.2	118.8	94.5	102.5	75.6	94.1	115.9	88.7	96.7	98.4	102.2	114.7
10月	106.2	×	111.8	112.7	121.1	129.2	119.2	96.7	101.2	98.2	93.1	117.9	87.3	99.2	98.1	104.5	112.8
11月	106.7	×	113.2	113.7	120.4	130.4	119.5	97.5	98.4	98.7	92.7	114.6	93.7	98.7	97.9	104.1	114.4
12月	105.8	×	108.4	111.3	121.1	127.9	122.0	97.1	100.3	100.5	93.6	115.3	90.1	98.9	98.5	108.3	113.5
令和5(2023)年1月	103.5	×	106.7	109.4	114.7	123.9	127.5	97.2	100.9	94.9	89.6	109.8	77.9	90.9	95.1	107.8	114.4
2月	103.2	×	107.8	108.5	114.9	122.1	123.6	95.0	99.6	95.7	94.9	105.8	75.3	92.4	95.2	105.7	114.6
3月	104.5	×	106.6	110.5	114.7	122.4	127.3	99.0	89.9	101.2	94.5	113.8	75.4	90.6	94.9	106.9	121.6
4月	105.3	×	117.0	111.8	113.5	117.3	129.1	97.7	99.5	111.4	93.6	119.1	72.6	93.0	94.6	107.4	117.0
5月	103.4	×	109.8	108.4	114.5	116.5	126.1	98.9	103.2	87.7	92.4	114.1	73.9	90.3	95.1	107.5	117.0
6月	106.5	×	106.1	113.0	114.1	131.2	129.6	99.5	102.6	115.0	94.8	115.4	73.4	90.4	98.6	107.3	120.6
7月	105.1	×	104.6	111.3	114.1	125.9	126.1	99.1	103.3	118.9	91.5	120.5	75.3	90.6	97.9	105.6	119.8
前月比	▲1.3	×	▲1.4	▲1.5	0.0	▲4.0	▲2.7	▲0.4	0.7	3.4	▲3.5	4.4	2.6	0.2	▲0.7	▲1.6	▲0.7
前年同月比	▲1.1	×	0.0	▲2.1	▲6.3	▲3.1	4.5	▲0.2	4.3	60.7	0.2	▲0.2	▲13.1	▲7.4	0.4	3.4	6.1

第8表 実質賃金指数 (現金給与総額)

(令和2(2020)年平均=100)

項目 年月	調査 産業計	鉱業、 採石業、砂 利採取業	建設業	製造業	電気・ ガス・ 熱供給・水 道業	情報 通信業	運輸 業、郵便業	卸売 業、小 売業	金融 業、保 険業	不動産 業、物 品賃借 業	学術研 究、専 門・技 術サー ビス業	宿泊 業、飲 食サー ビス業	生活関 連サー ビス業、 娯楽業	教育、 学習支 援業	医療、 福祉	複合 サービ ス事業	サービ ス業(他 に分類 されない もの)
(事業所規模5人以上)																	
令和2(2020)年平均	100.0	100.0	100.0	100.0	100.0	100.0	100.0	100.0	100.0	100.0	100.0	100.0	100.0	100.0	100.0	100.0	100.0
3(2021)年平均	100.8	×	101.6	103.0	102.8	109.6	119.9	115.0	99.5	86.9	91.6	105.3	86.2	86.0	96.0	102.7	107.8
4(2022)年平均	103.6	×	110.5	110.8	96.8	131.8	118.1	113.6	92.3	108.5	88.4	108.3	84.8	92.6	91.4	94.7	107.0
令和4(2022)年7月	122.0	×	131.1	137.7	93.2	130.8	155.8	147.1	77.9	155.1	116.2	115.1	83.5	78.6	103.2	85.2	114.6
8月	89.4	×	104.1	91.1	87.5	103.1	106.8	101.0	87.6	119.8	68.2	109.1	79.0	69.6	81.1	86.7	99.2
9月	85.8	×	94.9	86.9	88.8	98.6	103.7	95.3	74.8	104.7	67.1	104.2	79.5	74.9	79.6	69.4	97.0
10月	86.3	×	98.2	87.8	86.5	97.8	103.0	96.3	74.8	117.4	66.7	101.3	78.7	76.3	79.5	70.1	95.6
11月	90.9	×	104.8	91.3	89.6	103.4	111.5	105.7	73.1	118.4	67.4	101.5	95.8	73.6	87.9	69.2	97.0
12月	172.2	×	133.7	206.9	134.8	294.6	160.1	162.6	162.6	169.3	186.9	116.6	107.4	195.0	140.4	165.4	156.1
令和5(2023)年1月	85.4	×	90.8	87.2	81.7	87.8	110.8	89.7	74.4	96.0	62.7	92.1	74.8	77.8	85.8	69.5	96.1
2月	82.8	×	91.7	84.2	81.0	90.6	107.0	88.5	73.1	96.8	66.2	91.3	69.6	70.1	79.0	70.8	97.2
3月	86.5	×	91.0	88.5	81.1	94.2	111.1	97.8	71.1	99.7	74.0	96.0	68.6	71.0	79.8	81.8	100.1
4月	83.9	×	102.9	86.3	79.1	86.1	108.6	91.2	72.4	97.0	64.0	95.4	67.0	68.3	76.6	75.9	97.1
5月	83.6	×	94.1	84.8	104.2	84.5	107.2	90.5	74.1	92.2	63.6	95.6	68.5	68.3	81.3	75.5	95.3
6月	140.0	×	122.0	170.6	99.0	205.0	151.8	107.6	173.1	175.5	118.5	97.6	85.3	163.3	113.8	134.0	138.2
7月	114.4	×	124.2	132.3	87.1	97.4	145.6	124.9	88.3	126.4	125.0	117.2	77.5	74.0	94.3	91.2	104.1
前月比	▲18.3	×	▲1.8	▲22.5	▲12.0	▲52.5	▲4.1	▲16.1	▲49.0	▲28.0	▲5.5	▲20.1	▲9.1	▲54.7	▲17.1	▲31.9	▲24.7
前年同月比	▲6.2	×	▲5.3	▲3.9	▲6.5	▲25.5	▲6.5	▲15.1	▲13.4	▲18.5	▲7.6	▲1.8	▲7.2	▲5.9	▲8.6	▲7.0	▲9.2
(うち事業所規模30人以上)																	
令和2(2020)年平均	100.0	100.0	100.0	100.0	100.0	100.0	100.0	100.0	100.0	100.0	100.0	100.0	100.0	100.0	100.0	100.0	100.0
3(2021)年平均	101.0	×	100.1	104.7	113.7	119.2	120.4	102.0	98.1	100.2	91.3	108.5	86.5	100.8	93.5	101.2	106.9
4(2022)年平均	103.5	×	103.2	111.5	108.3	136.7	122.9	90.7	98.2	86.9	90.3	108.9	85.7	97.6	90.5	100.7	114.0
令和4(2022)年7月	121.3	×	120.5	138.5	109.7	117.1	192.6	105.7	77.0	97.0	122.5	121.5	87.1	78.2	97.6	96.2	125.7
8月	85.7	×	105.4	87.4	102.0	96.4	106.3	83.2	95.7	66.9	68.9	110.8	77.8	71.3	80.2	83.8	102.9
9月	83.6	×	82.3	86.3	102.5	95.9	105.2	78.5	78.9	67.5	67.8	105.2	82.3	71.9	78.9	81.1	104.3
10月	83.9	×	90.3	86.5	99.7	95.4	106.9	80.6	77.5	87.3	66.9	106.5	78.4	73.5	78.2	83.1	102.0
11月	89.6	×	92.2	90.0	98.8	102.5	123.7	99.3	75.2	109.8	67.8	104.1	111.0	72.8	86.7	81.9	104.4
12月	182.6	×	131.8	214.4	141.5	344.7	171.2	111.0	189.9	125.7	198.2	130.0	99.1	216.5	130.5	187.3	166.1
令和5(2023)年1月	84.7	×	83.8	86.0	93.7	90.6	111.4	79.7	80.7	83.8	63.6	101.0	68.9	75.1	87.5	84.4	103.3
2月	81.2	×	83.2	82.6	94.1	89.6	108.3	79.2	76.4	85.5	67.6	95.0	66.8	67.9	77.2	82.9	105.1
3月	84.4	×	82.2	87.0	93.7	98.9	111.3	81.3	72.1	89.3	75.8	101.9	66.6	68.1	77.5	97.8	109.8
4月	81.9	×	92.4	84.7	91.8	84.9	112.1	81.2	77.9	97.3	65.7	105.7	63.5	67.5	74.2	89.0	104.4
5月	81.8	×	91.5	82.6	126.3	85.9	109.4	80.9	80.2	76.6	65.1	101.6	64.9	65.7	79.3	91.0	104.3
6月	151.9	×	121.1	179.9	105.1	249.1	168.1	97.1	218.4	109.5	118.8	108.0	66.5	177.8	108.6	174.3	149.2
7月	117.4	×	134.6	131.2	102.9	97.6	165.8	117.2	87.5	131.4	132.2	124.9	79.0	65.5	96.9	87.2	121.1
前月比	▲22.7	×	▲11.1	▲27.1	▲2.1	▲60.8	▲1.4	▲20.7	▲59.9	▲20.0	▲11.3	▲15.6	▲18.8	▲63.2	▲10.8	▲50.0	▲18.8
前年同月比	▲3.2	×	▲11.7	▲5.3	▲6.2	▲16.7	▲13.9	▲10.9	▲13.6	▲35.5	▲7.9	▲2.8	▲9.3	▲16.2	▲0.7	▲9.4	▲3.7

第8表 実質賃金指数 (きまって支給する給与)

(令和2(2020)年平均=100)

項目 年月	調査 産業計	鉱業、 採石業、 砂利採取業	建設業	製造業	電気・ ガス・ 熱供給・ 水道業	情報 通信業	運輸 業、郵便業	卸売 業、小 売業	金融 業、保 険業	不動産 業、物 品賃貸 業	学術研 究、専 門・技 術サー ビス業	宿泊 業、飲 食サー ビス業	生活関 連サー ビス業、 娯楽業	教育、 学習支 援業	医療、 福祉	複合 サービ ス事業	サービ ス業(他 に分類 されないもの)
(事業所規模5人以上)																	
令和2(2020)年平均	100.0	100.0	100.0	100.0	100.0	100.0	100.0	100.0	100.0	100.0	100.0	100.0	100.0	100.0	100.0	100.0	100.0
3(2021)年平均	100.5	×	99.6	103.4	110.9	105.9	118.7	111.5	95.8	83.8	92.1	102.5	85.6	84.4	95.9	102.9	107.4
4(2022)年平均	103.1	×	109.6	108.7	106.8	120.5	117.0	113.0	93.2	106.3	88.6	109.0	82.0	90.2	94.6	94.4	105.6
令和4(2022)年7月	104.5	×	108.9	110.3	106.6	119.9	115.1	111.9	93.1	133.1	87.2	110.7	82.1	94.6	99.0	89.7	106.4
8月	102.1	×	108.8	107.8	106.4	118.7	114.9	111.6	91.6	133.0	87.2	111.7	79.5	87.6	94.2	88.6	103.8
9月	102.1	×	109.0	107.7	107.4	118.2	114.3	108.5	92.8	116.2	87.4	108.0	81.0	94.4	94.6	86.4	106.2
10月	102.1	×	106.1	108.1	104.8	118.4	113.7	109.6	93.0	130.4	86.9	104.9	82.7	93.9	94.6	86.9	104.9
11月	101.6	×	108.8	108.3	104.3	120.6	113.1	108.9	88.6	117.0	85.4	102.2	84.0	92.8	94.1	86.2	105.5
12月	100.4	×	106.0	106.4	104.0	120.2	114.1	107.1	90.3	117.3	86.8	104.9	81.6	89.0	93.6	88.5	104.9
令和5(2023)年1月	97.7	×	102.6	104.4	99.5	107.1	118.2	100.8	89.4	106.5	82.7	94.5	74.8	89.5	90.6	86.5	104.2
2月	98.1	×	105.3	104.2	98.6	106.6	116.1	100.4	89.3	107.3	87.2	93.7	73.4	88.1	91.7	88.3	104.8
3月	99.2	×	104.0	106.0	98.7	106.9	119.4	102.4	84.7	108.8	86.3	99.5	72.4	86.9	92.2	90.3	109.0
4月	99.0	×	108.2	106.2	96.3	101.7	120.8	103.1	87.6	107.5	84.3	98.8	70.7	85.7	90.5	89.8	104.8
5月	97.7	×	105.2	103.5	97.8	102.2	119.4	101.0	90.0	102.4	83.7	99.1	72.2	85.9	91.0	87.4	104.5
6月	100.2	×	107.9	107.3	97.5	112.2	121.8	103.0	90.0	109.0	85.4	98.5	73.1	86.1	93.5	87.8	108.2
7月	97.7	×	101.1	105.0	96.5	101.2	122.0	98.3	99.2	98.1	85.8	111.2	66.6	84.9	91.6	89.5	100.8
前月比	▲ 2.5	×	▲ 6.3	▲ 2.1	▲ 1.0	▲ 9.8	0.2	▲ 4.6	10.2	▲ 10.0	0.5	12.9	▲ 8.9	▲ 1.4	▲ 2.0	1.9	▲ 6.8
前年同月比	▲ 6.5	×	▲ 7.2	▲ 4.8	▲ 9.5	▲ 15.6	6.0	▲ 12.2	6.6	▲ 26.3	▲ 1.6	0.5	▲ 18.9	▲ 10.3	▲ 7.5	▲ 0.2	▲ 5.3
(うち事業所規模30人以上)																	
令和2(2020)年平均	100.0	100.0	100.0	100.0	100.0	100.0	100.0	100.0	100.0	100.0	100.0	100.0	100.0	100.0	100.0	100.0	100.0
3(2021)年平均	101.0	×	99.4	105.1	118.3	114.8	113.9	101.0	95.6	96.7	91.7	108.5	87.3	99.4	93.8	102.0	106.7
4(2022)年平均	103.4	×	105.9	110.0	118.2	126.4	117.1	95.6	97.6	85.8	90.8	112.1	84.0	95.8	95.6	101.8	109.6
令和4(2022)年7月	104.2	×	102.5	111.5	119.4	127.4	118.3	97.4	97.1	72.5	89.5	118.4	85.0	95.9	95.6	100.1	110.7
8月	102.5	×	108.2	109.2	119.6	125.7	116.5	96.0	96.6	72.6	89.9	116.6	83.3	93.0	94.5	102.2	106.0
9月	102.4	×	100.5	108.8	120.2	124.3	115.2	91.7	99.4	73.3	91.3	112.4	86.0	93.8	95.4	99.1	111.3
10月	102.5	×	107.9	108.8	116.9	124.7	115.1	93.3	97.7	94.8	89.9	113.8	84.3	95.8	94.7	100.9	108.9
11月	102.7	×	109.0	109.4	115.9	125.5	115.0	93.8	94.7	95.0	89.2	110.3	90.2	95.0	94.2	100.2	110.1
12月	101.5	×	104.0	106.8	116.2	122.7	117.1	93.2	96.3	96.4	89.8	110.7	86.5	94.9	94.5	103.9	108.9
令和5(2023)年1月	99.0	×	102.1	104.7	109.8	118.6	122.0	93.0	96.6	90.8	85.7	105.1	74.5	87.0	91.0	103.2	109.5
2月	99.0	×	103.5	104.1	110.3	117.2	118.6	91.2	95.6	91.8	91.1	101.5	72.3	88.7	91.4	101.4	110.0
3月	100.0	×	102.0	105.7	109.8	117.1	121.8	94.7	86.0	96.8	90.4	108.9	72.2	86.7	90.8	102.3	116.4
4月	99.7	×	110.8	105.9	107.5	111.1	122.3	92.5	94.2	105.5	88.6	112.8	68.8	88.1	89.6	101.7	110.8
5月	98.2	×	104.3	102.9	108.7	110.6	119.8	93.9	98.0	83.3	87.7	108.4	70.2	85.8	90.3	102.1	111.1
6月	101.0	×	100.7	107.2	108.3	124.5	123.0	94.4	97.3	109.1	89.9	109.5	69.6	85.8	93.5	101.8	114.4
7月	99.2	×	98.7	105.0	107.6	118.8	119.0	93.5	97.5	112.2	86.3	113.7	71.0	85.5	92.4	99.6	113.0
前月比	▲ 1.8	×	▲ 2.0	▲ 2.1	▲ 0.6	▲ 4.6	▲ 3.3	▲ 1.0	0.2	2.8	▲ 4.0	3.8	2.0	▲ 0.3	▲ 1.2	▲ 2.2	▲ 1.2
前年同月比	▲ 4.8	×	▲ 3.7	▲ 5.8	▲ 9.9	▲ 6.8	0.6	▲ 4.0	0.4	54.8	▲ 3.6	▲ 4.0	▲ 16.5	▲ 10.8	▲ 3.3	▲ 0.5	2.1

第9表 労働時間指数

(令和2(2020)年平均=100)

項目 年月	調査産業計			製造業		
	総実 労働時間	所定内 労働時間	所定外 労働時間	総実 労働時間	所定内 労働時間	所定外 労働時間
(事業所規模5人以上)						
令和2(2020)年平均	100.0	100.0	100.0	100.0	100.0	100.0
3(2021)年平均	100.6	100.1	106.5	104.1	101.7	134.0
4(2022)年平均	101.2	100.0	118.3	105.7	102.3	149.5
令和4(2022)年7月	104.1	103.0	119.8	109.7	106.4	151.8
8月	96.7	95.5	112.5	97.8	94.4	141.1
9月	102.6	101.2	120.8	108.5	105.5	147.3
10月	102.1	100.5	125.0	107.0	103.2	155.4
11月	103.5	102.0	125.0	111.5	107.8	158.9
12月	101.1	99.6	120.8	108.1	104.4	155.4
令和5(2023)年1月	92.3	91.0	110.4	94.6	91.4	135.7
2月	97.6	96.4	113.5	105.7	102.7	143.8
3月	100.9	99.8	116.7	107.4	104.6	142.9
4月	102.3	101.3	115.6	108.9	106.4	141.1
5月	96.2	95.1	111.5	97.2	94.6	130.4
6月	104.5	103.6	116.7	111.7	109.5	139.3
7月	101.2	100.8	107.3	108.1	105.6	140.2
前月比	▲ 3.2	▲ 2.7	▲ 8.1	▲ 3.2	▲ 3.6	0.6
前年同月比	▲ 2.8	▲ 2.1	▲ 10.4	▲ 1.5	▲ 0.8	▲ 7.6
(うち事業所規模30人以上)						
令和2(2020)年平均	100.0	100.0	100.0	100.0	100.0	100.0
3(2021)年平均	101.3	100.5	110.6	104.4	102.3	128.6
4(2022)年平均	101.7	100.1	123.0	106.3	102.8	146.0
令和4(2022)年7月	104.7	103.1	125.5	110.5	107.0	150.0
8月	96.6	95.2	115.1	98.4	95.0	137.3
9月	103.1	101.6	121.7	109.4	106.4	143.7
10月	102.7	100.8	126.4	107.1	103.3	150.8
11月	105.5	103.5	131.1	112.5	108.7	155.6
12月	102.0	100.1	125.5	107.9	104.1	151.6
令和5(2023)年1月	93.4	91.8	114.2	95.2	91.8	134.1
2月	98.6	97.2	117.0	105.6	102.4	142.1
3月	102.9	101.7	118.9	107.8	105.1	139.7
4月	103.2	102.1	117.0	108.5	106.0	137.3
5月	96.6	95.6	110.4	97.0	94.4	127.0
6月	105.5	104.6	116.0	111.5	109.1	139.7
7月	102.1	101.0	115.1	108.4	105.9	137.3
前月比	▲ 3.2	▲ 3.4	▲ 0.8	▲ 2.8	▲ 2.9	▲ 1.7
前年同月比	▲ 2.5	▲ 2.0	▲ 8.3	▲ 1.9	▲ 1.0	▲ 8.5

第10表 常用雇用指数及び労働異動率

(令和2(2020)年平均=100)

項目 年月	調査産業計			製造業		
	常用雇用 指 数	入職率	離職率	常用雇用 指 数	入職率	離職率
(事業所規模5人以上)		%	%		%	%
令和2(2020)年平均	100.0	1.95	1.84	100.0	1.30	1.12
3(2021)年平均	101.0	1.75	1.71	95.1	0.95	1.08
4(2022)年平均	102.2	1.70	1.65	97.2	1.11	0.95
令和4(2022)年7月	102.4	1.74	2.24	97.5	0.95	0.85
8月	102.2	1.32	1.50	97.4	0.86	0.98
9月	102.5	1.64	1.41	97.0	0.76	1.18
10月	102.0	1.42	1.82	96.9	1.13	1.23
11月	102.0	1.47	1.19	97.5	1.18	0.49
12月	102.4	1.33	1.19	97.5	1.01	0.78
令和5(2023)年1月	102.3	1.31	1.75	99.4	1.37	0.94
2月	102.3	1.48	1.50	100.1	1.52	0.77
3月	102.3	1.67	1.72	99.9	0.97	1.18
4月	103.2	3.99	3.11	101.4	2.46	1.28
5月	103.0	1.80	1.95	100.9	0.87	1.02
6月	103.3	1.62	1.37	101.0	0.71	0.86
7月	103.6	1.83	1.23	99.7	0.86	0.87
前月比・差	0.3	0.21	▲0.14	▲1.3	0.15	0.01
前年同月比・差	1.2	0.09	▲1.01	2.3	▲0.09	0.02
(うち事業所規模30人以上)						
令和2(2020)年平均	100.0	1.82	1.73	100.0	1.43	1.17
3(2021)年平均	100.7	1.47	1.45	96.4	0.92	1.05
4(2022)年平均	101.4	1.45	1.45	98.3	1.03	0.91
令和4(2022)年7月	101.6	1.20	1.83	99.0	0.90	0.83
8月	101.7	1.25	1.19	98.8	0.75	0.98
9月	101.4	1.04	1.30	98.3	0.55	1.05
10月	101.3	1.16	1.32	98.2	0.99	1.10
11月	101.0	1.30	1.03	98.9	1.30	0.54
12月	101.5	1.06	0.93	98.7	0.77	0.60
令和5(2023)年1月	101.8	1.13	1.20	100.2	1.37	0.94
2月	102.0	1.44	1.27	101.2	1.72	0.69
3月	102.2	1.66	1.45	101.1	0.84	0.93
4月	103.8	4.33	2.87	102.8	2.78	1.43
5月	103.6	1.43	1.50	102.3	0.83	0.97
6月	103.4	1.23	1.43	102.4	0.71	0.66
7月	104.0	1.82	1.26	102.4	0.85	0.81
前月比・差	0.6	0.59	▲0.17	0.0	0.14	0.15
前年同月比・差	2.4	0.62	▲0.57	3.4	▲0.05	▲0.02

(注) 常用雇用指数については比を、労働異動率については差を使用しています。

参考資料

毎月勤労統計における共通事業所による前年同月比の参考提供について

(注1) 共通事業所とは、「前年同月分」及び「当月分」ともに集計対象となった調査対象事業所のことである。

平成30年から部分入替え方式の導入に伴い、常に一部の調査事業所が前年も調査対象となっていることから共通事業所に限定した集計が可能となった。

(注2) 共通事業所集計では、同一事業所の平均賃金などの変化をみるためのものであり、労働者数の変化の影響を除くため、前年同月も当月の労働者数をもとに月々の平均賃金などを計算している。

(注3) 共通事業所のみを用いて集計を行っているため、本系列（全ての調査対象事業所のデータを用いて作成した集計）に比べ、サンプルサイズが小さくなることに留意が必要である。

(注4) 共通事業所による前年同月比は実数比である。

(調査産業計、事業所規模5人以上)

年 月	現金給与総額		きまって支給する給与		所定内給与	
	就業形態計	一般	就業形態計	一般	就業形態計	一般
令和4(2022)年7月	▲ 3.6	▲ 3.3	0.5	1.2	0.5	1.1
8月	2.2	3.2	0.9	1.5	0.6	1.1
9月	0.5	1.2	1.8	2.6	1.6	2.4
10月	2.2	3.1	1.9	2.7	1.4	2.1
11月	0.6	1.4	0.1	0.9	▲ 0.3	0.4
12月	0.7	1.1	0.8	1.8	0.1	1.0
令和5(2023)年1月	▲ 0.6	0.3	0.6	1.7	0.6	1.7
2月	▲ 0.2	0.2	0.0	0.5	▲ 0.4	0.0
3月	0.2	0.3	0.9	1.1	0.8	1.1
4月	1.5	1.7	1.0	1.2	1.0	1.2
5月	1.5	1.3	1.1	0.9	1.2	1.0
6月	2.6	2.1	2.2	1.8	2.0	1.6
7月	▲ 0.7	▲ 0.3	0.6	1.2	0.5	1.2

年 月	総実労働時間		所定内労働時間		所定外労働時間	
	就業形態計	一般	就業形態計	一般	就業形態計	一般
令和4(2022)年7月	▲ 2.2	▲ 1.7	▲ 2.4	▲ 1.9	0.0	0.6
8月	1.2	2.0	1.2	2.0	0.9	2.1
9月	0.8	1.4	0.4	0.8	6.1	7.3
10月	▲ 1.0	▲ 0.8	▲ 1.1	▲ 1.0	0.0	0.6
11月	▲ 1.8	▲ 1.0	▲ 1.9	▲ 1.2	0.0	1.3
12月	▲ 1.7	▲ 0.2	▲ 2.0	▲ 0.7	2.6	4.0
令和5(2023)年1月	▲ 3.2	▲ 1.8	▲ 3.7	▲ 2.4	2.9	4.4
2月	0.1	1.2	0.0	1.1	0.9	2.1
3月	▲ 0.1	0.4	▲ 0.5	0.1	4.3	3.2
4月	▲ 0.1	0.8	▲ 0.4	0.6	2.5	1.9
5月	1.4	2.5	1.2	2.5	3.8	2.8
6月	▲ 0.7	▲ 0.7	▲ 1.1	▲ 1.1	3.6	3.3
7月	▲ 1.2	▲ 0.8	▲ 1.1	▲ 0.6	▲ 2.7	▲ 3.3

栃木県の賃金、労働時間及び雇用の動き

—毎月勤労統計調査地方調査結果—

令和5(2023)年9月発行

編集・発行 栃木県生活文化スポーツ部統計課

〒320-8501 宇都宮市塙田1-1-20

TEL 028-623-2250 (産業統計担当)

◆◇「とちぎの統計情報」(栃木県ホームページ内)◇◆

<https://www.pref.tochigi.lg.jp/c04/pref/toukei/toukei/top.html>



最近の雇用失業状況 (令和5年8月分)

主要労働指標

項目 年月 (年平均・ 年合計)	栃木県										全国労働情勢				
	① 鉱工業生産指数 (季調値) (平成27年=100)		② 常用雇用指数 (原数値) (令和2年=100 規模5人以上)		③ 所定外労働時間 (原数値) (令和2年=100 規模5人以上)		④ 企業倒産 (1千万円以上)		⑤ 求人倍率 (季調値)		⑥ 求人倍率 (季調値)		⑦ 完全失業者数 (原数値)		⑧ 完全 失業率 (季調値)
	指数	前月比	指数	前年比	指数	前年比	実数	前年差	新規	有効	新規	有効	万人	前年比	%
平成30年	97.9	▲ 2.9	-	-	103	▲ 12	2.08	1.43	34	2.39	1.61	167	▲ 12.6	2.4	
令和元年	95.4	▲ 2.6	-	-	88	▲ 15	2.10	1.40	35	2.42	1.60	162	▲ 2.4	2.4	
令和2年	88.7	▲ 7.0	100.0	-	96	8	1.75	1.06	34	1.95	1.18	192	18.6	2.8	
令和3年	92.4	4.2	101.0	1.0	94	▲ 2	1.93	1.06	36	2.02	1.13	195	1.3	2.8	
令和4年	92.9	0.5	102.2	1.2	98	4	2.18	1.17	37	2.26	1.28	179	▲ 7.9	2.6	
令和4年8月	92.7	▲ 1.8	102.2	0.9	5	▲ 3	2.23	1.19	36	2.30	1.31	177	▲ 8.8	2.5	
9月	96.2	3.8	102.5	1.4	5	▲ 3	2.29	1.21	36	2.30	1.32	187	▲ 3.6	2.6	
10月	94.4	▲ 1.9	102.0	0.9	10	▲ 4	2.23	1.23	35	2.33	1.34	178	▲ 3.3	2.6	
11月	93.7	▲ 0.7	102.0	0.5	6	▲ 1	2.26	1.24	34	2.38	1.35	165	▲ 9.8	2.5	
12月	97.4	3.9	102.4	0.9	14	3	2.35	1.24	35	2.38	1.36	158	▲ 8.7	2.5	
令和5年1月	89.5	▲ 8.1	102.3	0.5	6	▲ 9	2.17	1.19	40	2.38	1.35	164	▲ 11.4	2.4	
2月	94.2	5.3	102.3	0.8	6	0	2.20	1.19	39	2.32	1.34	174	▲ 3.3	2.6	
3月	91.2	▲ 3.2	102.3	0.9	9	7	2.36	1.20	36	2.29	1.32	193	7.2	2.8	
4月	93.4	2.4	103.2	0.6	10	3	2.15	1.21	34	2.23	1.32	190	1.1	2.6	
5月	96.2	3.0	103.0	0.3	9	0	2.16	1.21	35	2.36	1.31	188	▲ 1.6	2.6	
6月	94.5	▲ 1.8	103.3	0.2	11	3	2.15	1.19	36	2.32	1.30	179	▲ 3.8	2.5	
7月	87.9	▲ 7.0			9	▲ 2	2.24	1.18	36	2.27	1.29	183	4.0	2.7	
8月					4	▲ 1	2.06	1.16	38	2.33	1.29	186	5.1	2.7	
資料出所	栃木県統計課										厚生労働省		総務省統計局 「労働力調査」		

栃木労働局職業安定部職業安定課

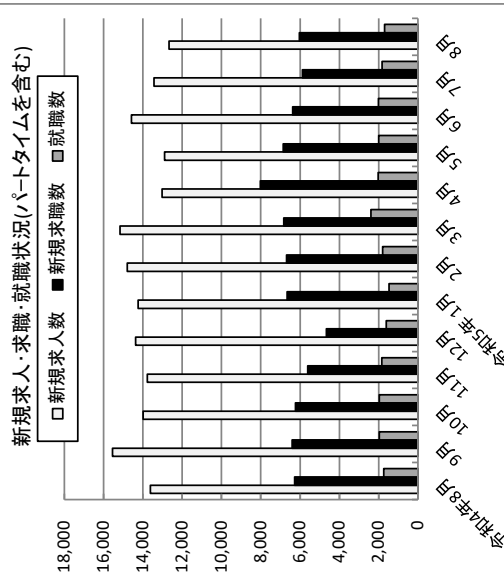
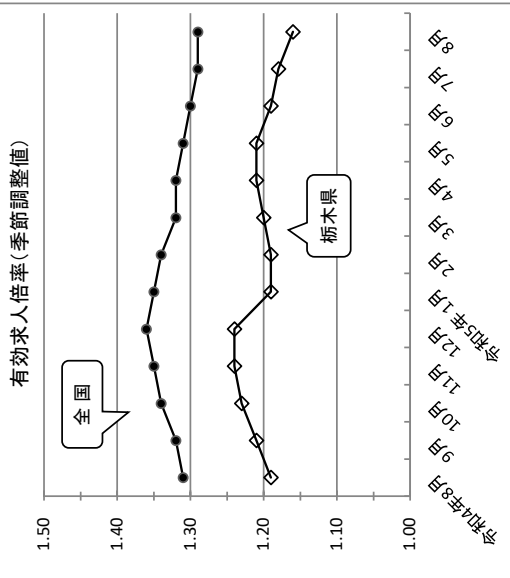

(注) 1. 令和4年12月以前の求人倍率、完全失業率の季節調整値は新季節指数により改訂されている。また、完全失業者数は2020年国勢調査結果を基準とする推計人口に切り替えたことに伴い、令和3年12月までの数値は遡及して改定されている。

2. 年平均は原数値。
3. 鉱工業生産指数は平成31年1月報から、基準時を平成27年(改訂5年ごと)に改訂。
4. 鉱工業生産指数は令和5年5月報公表時に年間補正が行われたため、令和4年1月以降の数値は遡及して改訂されている。
5. 常用雇用指数、所定外労働時間は令和4年1月報から、基準時を令和2年に改訂(5年ごと)に改訂。

職業紹介状況 [原数値] (令和5年8月)

(学卒を除き、パートタイムを含む)

項目 年度・月 (年度平均 ・年度合計)	① 新規求職				② 月間有効求職				③ 新規求人				④ 月間有効求人				⑤ 就職件数				⑥ 求人倍率		⑦ 雇用保険				
	全数		前年比		全数		前年比		全数		前年比		全数		前年比		全数		前年比		有効		受給資格決定		受給者実人員		
	中高年	常用 パートタイム	前年比		中高年	常用 パートタイム	前年比		全数	製造業	正社員	前年比		全数	正社員	前年比		受給者	中高年	正社員	前年比		受給者	中高年	正社員	前年比	
30年度	85,420	38,524	56,343	▲ 3.8	29,816	14,039	19,191	▲ 2.2	179,480	27,341	86,088	0.7	20,781	42,650	20,781	2.2	30,115	6,211	13,633	13,555	2.10	1.43	1,08	18,593	▲ 2.8	5,126	▲ 5.7
元年度	83,574	39,781	54,752	▲ 2.2	29,887	14,753	18,982	0.2	169,004	22,417	81,238	▲ 5.8	19,922	40,713	19,922	▲ 4.5	27,236	6,144	13,027	11,957	2.02	1.36	1.05	19,386	4.3	5,672	10.7
2年度	80,206	40,804	52,779	▲ 4.0	32,600	17,165	20,850	9.1	139,951	16,904	70,570	▲ 17.2	16,938	32,854	16,938	▲ 19.3	23,331	5,794	11,558	9,940	1.74	1.01	0.81	22,353	15.3	7,309	28.9
3年度	78,622	41,007	50,282	▲ 2.0	34,412	18,466	21,191	5.6	158,476	24,749	79,008	13.2	18,947	37,188	18,947	13.2	23,488	5,819	12,346	9,837	2.02	1.08	0.89	19,329	▲ 13.5	6,272	▲ 14.2
4年度	77,073	41,615	48,280	▲ 2.0	34,079	18,541	20,562	▲ 1.0	169,897	26,993	81,593	7.1	19,913	40,681	19,913	9.4	22,625	5,457	12,311	9,622	2.20	1.19	0.97	19,390	0.3	5,983	▲ 4.6
3年 8月	6,180	3,100	4,123	▲ 0.6	33,849	17,902	21,067	1.2	12,517	1,862	6,296	21.1	18,680	36,033	18,680	16.9	1,655	460	835	736	2.03	1.06	0.89	1,438	▲ 19.6	6,938	▲ 19.6
9月	6,333	3,204	4,060	▲ 8.2	34,044	17,991	21,123	▲ 1.0	13,280	2,274	6,979	9.1	18,905	36,359	18,905	14.5	1,915	528	965	845	2.10	1.07	0.89	1,695	▲ 7.0	6,738	▲ 21.1
10月	6,637	3,366	4,276	▲ 4.4	34,504	18,245	21,380	▲ 1.5	13,090	2,039	6,405	9.8	19,026	36,962	19,026	13.5	1,952	479	1,036	840	1.97	1.07	0.89	1,677	▲ 18.6	6,395	▲ 22.1
11月	5,938	3,116	3,831	5.5	34,368	18,261	21,155	2.0	13,441	2,251	6,326	15.3	19,078	37,925	19,078	13.5	1,970	487	1,037	830	2.26	1.10	0.90	1,421	▲ 6.3	6,179	▲ 16.3
12月	5,244	2,738	3,428	5.7	32,792	17,455	20,199	4.8	13,221	2,067	6,930	4.8	19,200	38,030	19,200	10.8	1,759	463	948	749	2.52	1.16	0.95	1,278	3.1	6,157	▲ 13.7
4年 1月	7,256	3,954	4,659	8.0	33,448	17,986	20,648	7.5	14,699	2,342	6,752	16.4	19,459	39,605	19,459	13.3	1,583	372	829	698	2.03	1.18	0.94	1,365	▲ 15.1	5,899	▲ 9.2
2月	6,429	3,397	4,154	▲ 4.0	33,912	18,346	20,931	6.3	14,346	2,280	6,835	16.4	20,097	40,997	20,097	15.2	1,817	443	956	776	2.23	1.21	0.96	1,387	▲ 2.4	5,620	▲ 9.0
3月	7,122	3,715	4,620	▲ 9.3	35,284	19,048	21,763	2.8	14,588	2,325	7,231	10.4	20,421	41,513	20,421	16.7	2,422	540	1,401	920	2.05	1.18	0.94	1,544	▲ 12.3	5,598	▲ 10.1
4月	8,382	4,953	4,853	▲ 2.1	36,443	20,078	21,964	0.8	13,340	2,100	6,436	9.6	19,960	40,228	19,960	15.8	2,124	485	1,119	909	1.59	1.10	0.91	2,109	▲ 7.6	5,383	▲ 12.2
5月	6,963	3,722	4,195	10.4	36,552	20,064	21,763	2.6	12,704	2,231	6,408	10.4	19,407	38,770	19,407	13.9	1,932	431	1,026	790	1.82	1.06	0.89	2,384	21.7	5,404	▲ 6.4
6月	6,486	3,328	4,062	▲ 1.4	35,927	19,743	21,207	2.4	14,687	2,369	7,136	9.2	19,407	39,069	19,407	11.3	1,981	454	1,097	821	2.26	1.09	0.92	1,643	▲ 5.6	6,256	▲ 8.8
7月	5,863	3,087	3,851	▲ 2.9	34,539	18,632	20,833	1.9	13,446	2,093	6,484	10.5	19,572	39,259	19,572	12.4	1,802	450	957	802	2.29	1.14	0.94	1,453	▲ 7.1	6,484	▲ 7.1
8月	6,283	3,334	4,090	1.7	34,190	18,352	20,880	1.0	13,627	2,471	6,648	8.9	19,817	40,070	19,817	11.2	1,746	413	953	780	2.17	1.17	0.95	1,579	9.8	6,885	▲ 0.8
9月	6,404	3,280	4,036	1.1	34,290	18,389	20,891	0.7	15,553	2,375	7,437	17.1	20,048	41,167	20,048	13.2	1,971	519	1,089	878	2.43	1.20	0.96	1,585	▲ 6.5	6,644	▲ 1.4
10月	6,238	3,370	3,871	▲ 6.0	34,085	18,364	20,615	▲ 1.2	13,984	2,284	6,661	6.8	20,213	41,527	20,213	12.4	1,965	470	1,038	843	2.24	1.22	0.98	1,619	▲ 3.5	6,304	▲ 1.4
11月	5,616	2,929	3,615	▲ 5.4	33,072	17,786	20,011	▲ 3.8	13,772	2,142	6,666	2.5	20,200	41,722	20,200	10.0	1,833	461	1,019	765	2.45	1.26	1.01	1,424	0.2	6,003	▲ 2.8
12月	4,663	2,541	2,990	▲ 11.1	31,165	16,917	18,874	▲ 5.0	14,372	2,297	6,960	8.7	19,953	41,162	19,953	8.2	1,612	408	878	725	3.08	1.32	1.06	1,106	▲ 13.5	5,729	▲ 7.0
5年 1月	6,664	3,675	4,236	▲ 8.2	31,654	17,228	19,238	▲ 5.4	14,239	2,191	6,541	▲ 3.1	19,881	40,851	19,881	3.1	1,467	390	767	641	2.14	1.29	1.02	1,438	5.3	5,701	▲ 3.4
2月	6,683	3,697	4,151	4.0	32,795	18,049	19,745	▲ 3.3	14,800	2,114	7,044	3.2	20,300	42,110	20,300	2.7	1,796	434	983	728	2.21	1.28	1.03	1,495	7.8	5,477	▲ 2.5
3月	6,828	3,699	4,330	▲ 4.1	34,239	18,893	20,610	▲ 3.0	15,173	2,326	7,172	4.0	20,392	42,239	20,392	1.7	2,396	542	1,385	940	2.22	1.23	0.99	1,575	2.0	5,530	▲ 1.2
4月	8,017	4,726	4,634	▲ 4.4	35,219	19,794	20,699	▲ 3.4	13,024	2,025	6,455	▲ 2.4	20,122	40,767	20,122	1.3	2,017	438	1,147	813	1.62	1.16	0.97	2,013	▲ 4.6	5,355	▲ 0.5
5月	6,858	3,783	4,160	▲ 1.5	35,409	19,796	20,721	▲ 3.1	12,903	1,728	6,495	1.6	19,601	39,328	19,601	1.4	1,998	468	1,073	787	1.88	1.11	0.95	2,393	0.4	5,742	6.3
6月	6,381	3,473	4,016	▲ 1.6	35,348	19,851	20,659	▲ 1.6	14,585	2,147	7,323	▲ 0.7	19,952	39,475	19,952	1.0	2,010	526	1,122	848	2.29	1.12	0.97	1,603	▲ 2.4	6,315	0.9
7月	5,877	3,286	3,747	0.2	34,552	19,228	20,469	0.0	13,435	1,778	6,797	▲ 0.1	19,975	39,129	19,975	▲ 0.3	1,821	434	1,001	785	2.29	1.13	0.98	1,549	8.1	6,702	3.4
8月	6,037	3,228	3,894	▲ 3.9	34,218	18,920	20,473	0.1	12,678	2,024	6,348	▲ 7.0	19,970	38,942	19,970	▲ 2.8	1,694	410	960	734	2.10	1.14	0.98	1,532	▲ 3.0	6,895	0.1

(注) 正社員の有効求人倍率は、正社員の有効求人数をパートタイムを除く常用の有効求職者数で除して算出しているが、パートタイムを除く常用の求職者数には、派遣労働者や契約社員を希望する者も含まれるため、厳密な意味での正社員の有効求人倍率より低い数値となる。

(株)あしぎん総合研究所
あしぎん経済概況 2023年9月号

■総括判断

栃木県の基調判断		前月の基調判断との比較
持ち直しの動き		変更なし
<ul style="list-style-type: none"> ・ 県内経済は「持ち直しの動き」が続いている。 ・ 個人消費が堅調であるほか、生産も回復基調にあり、総じて持ち直しの動きがみられる。 ・ 消費者物価は上昇が続いており、消費者の節約志向を高める懸念がある。 		
		前月の基調判断との比較
生産活動	持ち直しの動き	変更なし
	生産指数は3カ月ぶりに低下したものの、持ち直し基調は続いている。「食料品・たばこ」や「輸送機械」は先月の上昇の反動で低下したと考えられる。	
個人消費	緩やかな回復	変更なし
	小売業販売額は2カ月ぶりに前年を上回った。家電大型専門店を除く業態すべてが前年を上回っており、個人消費は緩やかに回復している。	
住宅投資	弱含みの動き	変更なし
	住宅投資は弱含みの動きが続いている。資材価格の上昇を受けた住宅販売価格の上昇に加え、物価上昇による家計の負担感の増加等が住宅の購入意欲に影響を与えている。	
設備投資	横ばい圏の動き	変更なし
	23年7-9月期の設備投資実施企業割合は前年比で横ばいとなった。外需の減速や人材獲得に向けた賃上げ等による企業収益の悪化などを通じた設備投資の下振れには注意を要する。	
公共投資	横ばい圏の動き	変更なし
	前年度に弱含んでいた公共投資請負金額は足下で前年を上回って推移している。なお、令和5年度の栃木県の公共投資関連予算(当初予算額)は、前年並みとなっている。	
雇用情勢	緩やかな回復	変更なし
	飲食などサービス業の新規求人数が増加している。企業の人手不足感も高まっているなど、全体として雇用環境は改善している。	

(注) 2023年9月上旬に入手可能なデータを基に作成(7月データ基準)。

景気の基調判断は以下の7段階で評価している。

極めて弱い	弱い動き	弱含みの動き	横ばい圏の動き	持ち直しの動き	緩やかな回復	力強い回復
←			→			
景気が悪い			景気が良い			

■栃木県の生産活動—持ち直しの動き

- ✓ 6月の鉱工業生産指数は前月比▲1.7ptの94.5と3カ月ぶりに低下したものの、持ち直し基調は続いている。
- ✓ 主要業種のうち「食料品・たばこ」や「輸送機械」は先月の上昇の反動で低下したと考えられる。
- ✓ 在庫指数は5カ月ぶりに低下し、前月比▲3.3ptの147.0となった。「輸送機械」などの低下が寄与した。一方で、「業務用機械」など一部の業種の在庫指数は高水準であり、外需の減少が影響している可能性がある。

【図表1】

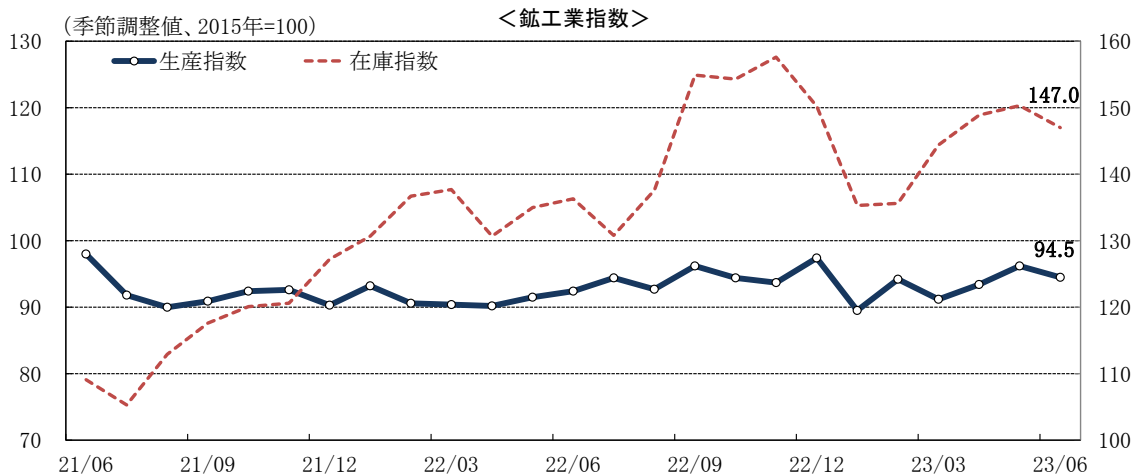

(資料) 栃木県統計課

- ✓ ウェイト上位5業種の生産指数を見ると、「化学」※1(前月比+6.2pt)などが上昇した。
- ✓ 一方、「食料品・たばこ」(前月比▲12.5pt)や「輸送機械」(同▲12.4pt)などが低下した。

※1: 「化学」に含まれる医薬品では、月ごとに単価の異なる品目が生産される傾向にあることから、月次の変動が大きくなりやすい。

【図表2】

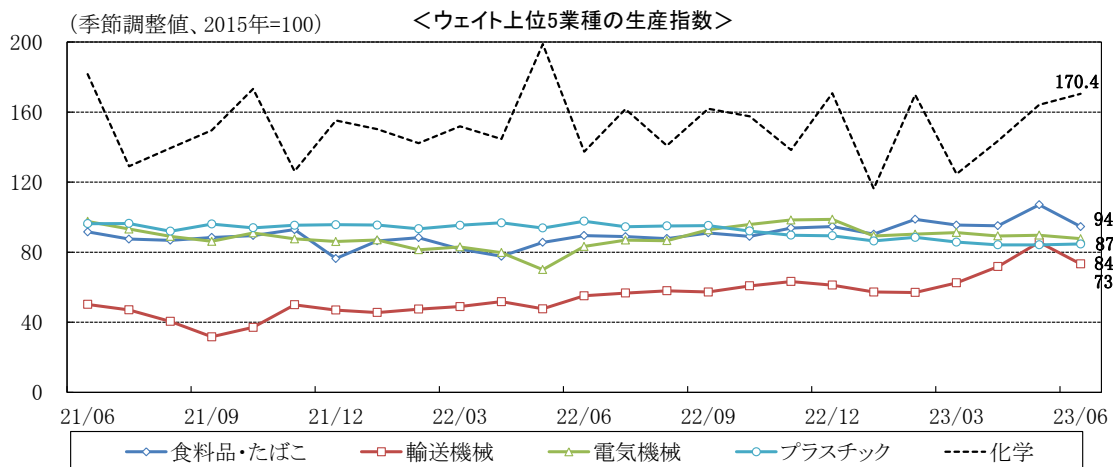

(資料) 栃木県統計課

■ 栃木県の個人消費—緩やかな回復

- ✓ 7月の小売業販売額^{※2}は、前年比+3.6%と2カ月ぶりに前年を上回った。
- ✓ 業態別にみると、「家電大型専門店」(前年比▲8.3%)以外の業態で前年を上回った。
- ✓ 「家電大型専門店」の前年比は依然としてマイナスで推移しているものの、前月からマイナス幅が縮小した。

※2: 小売業販売額は、百貨店・スーパー、コンビニエンスストア、家電大型専門店、ドラッグストア、ホームセンターの売上合計から作成。

【図表3】

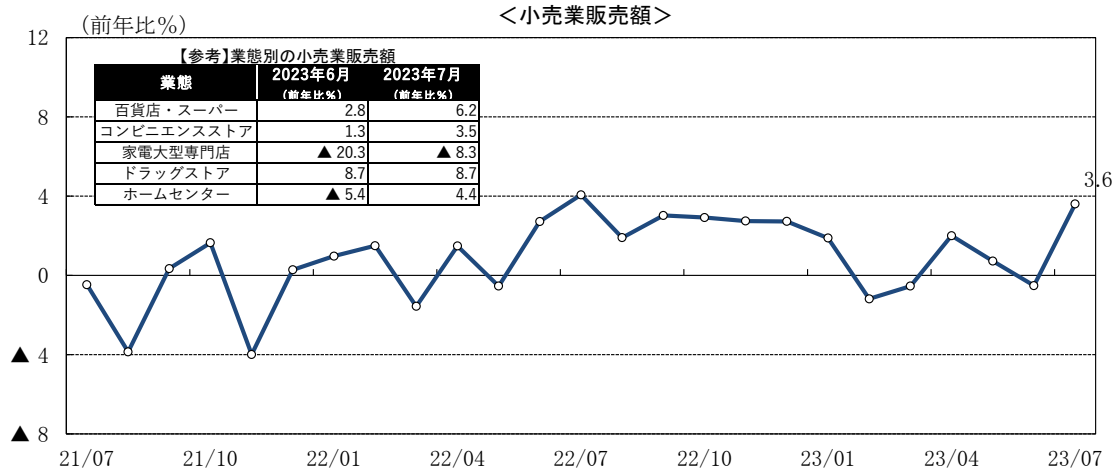

(資料) 経済産業省「商業動態統計調査」より当社作成

- ✓ 乗用車の新車登録・届出台数の動向をみると、3カ月後方移動平均値^{※3}(23年5月~7月の平均)が、前年比+23.4%と11カ月連続で前年を上回った。

※3: 3カ月後方移動平均値は、当月値を含む過去3カ月分の平均値である。乗用車新車登録・届出台数は単月の変化が大きいため、基調の変化を把握しにくい。そのため、3カ月後方移動平均値により月々の動きをならすことにより、基調の変化が読み取りやすくなる。

【図表4】

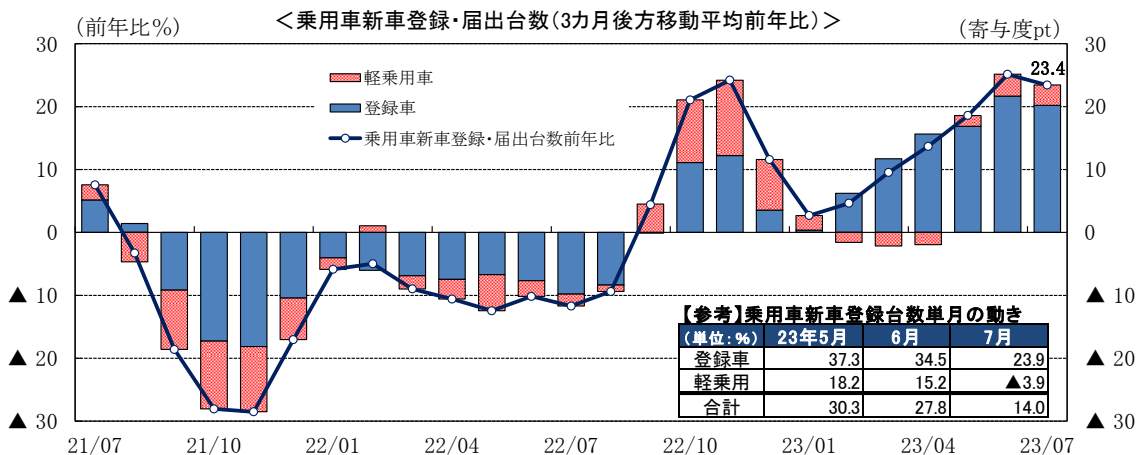

(注) 3カ月後方移動平均の前年比・寄与度

(資料) 自販連栃木県支部、栃木県軽自動車協会データより当社作成

■栃木県の住宅投資—弱含みの動き

- ✓ 新設住宅着工戸数の動向をみると、弱含みの動きが継続している。着工戸数の推移を3カ月後方移動平均値(23年5月～7月の平均)でみると、前年比▲4.2%と8カ月連続で前年を下回った(図表5)。
- ✓ 資材価格の上昇を受けた住宅販売価格の上昇に加え、物価上昇による家計の負担感の増加等が、住宅の購入意欲に影響を与えている。

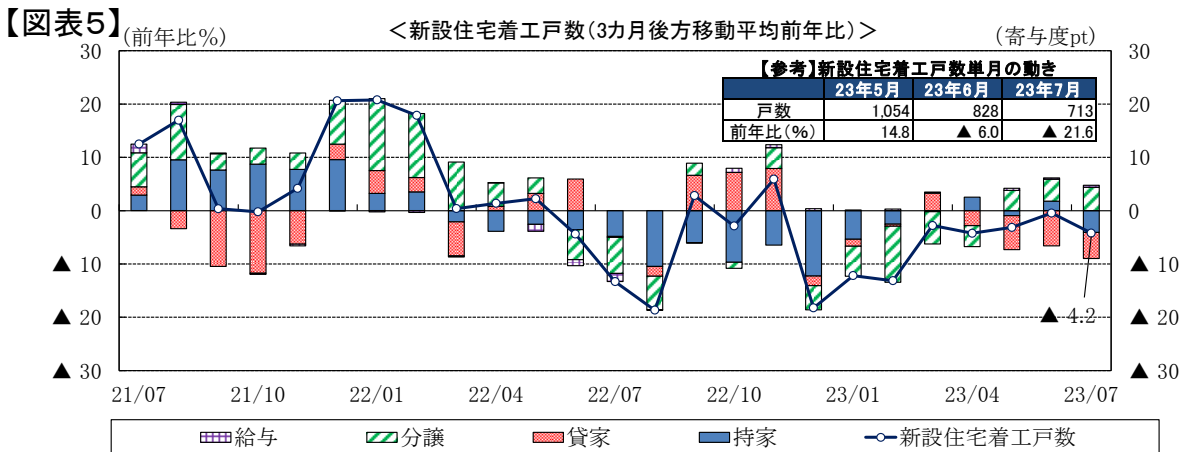

(注)3カ月後方移動平均の前年比・寄与度
(資料)国土交通省「建築着工統計調査」より当社作成

■栃木県の設備投資—横ばい圏の動き

- ✓ 7月に実施した「あしぎん景況調査」における、県内企業の23年7-9月期の設備投資実施企業割合(見込み)は、製造業が前年比+0.2pt、非製造業が同+0.7ptと横ばい圏で推移する見通し。
- ✓ 製造業は、生産活動の回復による設備投資の増加が期待されるが、外需の減速等による投資マインドの下振れには注意を要する。
- ✓ 非製造業は、人材獲得に向けた賃上げによる企業収益の悪化等が懸念されており、設備投資の下振れに留意する必要がある。

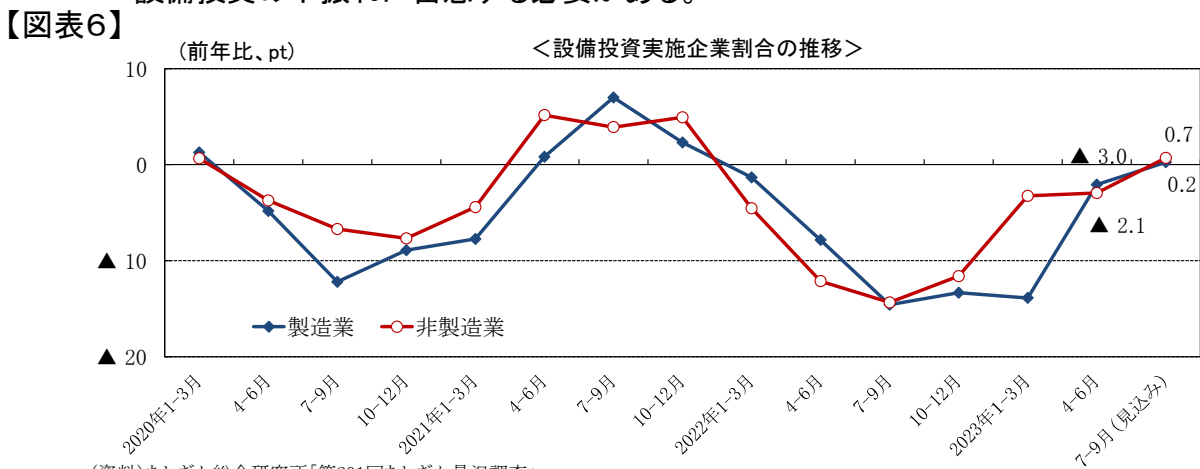

(資料)あしぎん総合研究所「第201回あしぎん景況調査」

■栃木県の公共投資—横ばい圏の動き

- ✓ 7月(2023年度)の公共工事請負金額(累計)は、前年比+6.2%となった(図表7左)。
- ✓ 複合施設の建設工事(上三川町、真岡市)が公共工事請負金額の増加に寄与している。
- ✓ なお、令和5年度(2023年度)の栃木県の公共投資関連予算(当初予算額)は、1,407億円と前年並みとなっている(図表7右)。

【図表7】

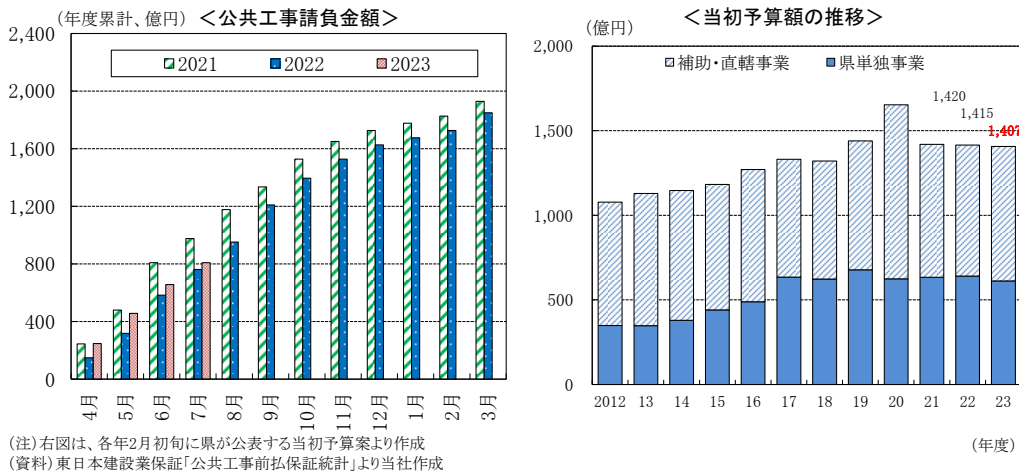

■栃木県の雇用情勢—緩やかな回復

- ✓ 7月の有効求人倍率は前月比▲0.01ptの1.18倍となった(図表8左)。
- ✓ 新規求人数は前月比+3.4%の14,326人と2カ月ぶりに増加した(図表8右)。
- ✓ 飲食などを中心にサービス業の新規求人数は前年比で増加が続いている。
- ✓ 経済が活性化する中、企業における人手不足感は高まっており、全体として雇用情勢はひっ迫した状況にある。

【図表8】

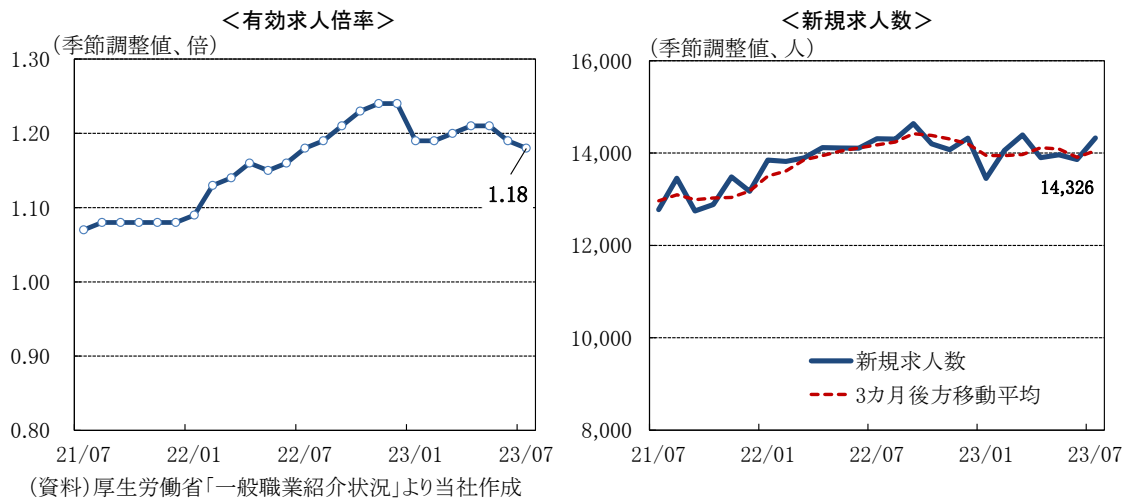

■栃木県の物価(宇都宮市)

- ✓ 7月の消費者物価指数(CPI)「総合」は前年比+3.3%となった。
- ✓ なお、生鮮食品を除く総合(コア CPI)は前年比+3.3%、生鮮食品及びエネルギーを除く総合(コアコア CPI)は同+4.5%と上昇が続いている。

【図表9】

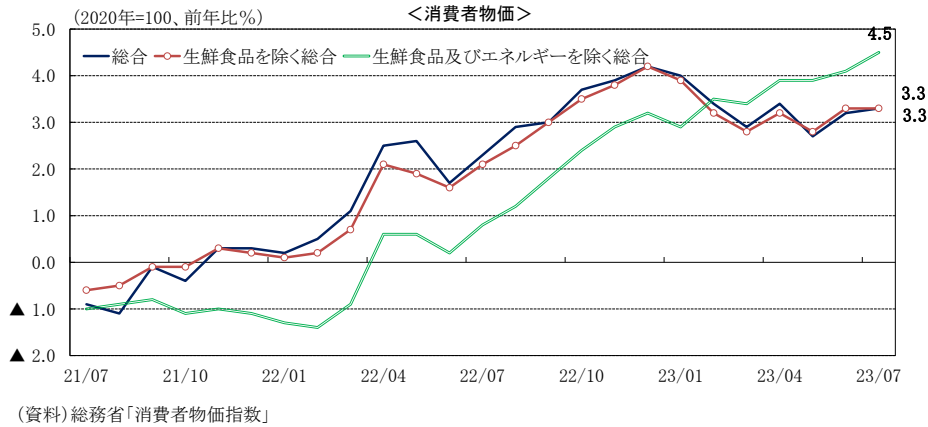

【トピックス】

～個人消費はコロナ禍の不規則な動きに攪乱されている可能性～

- ✓ 23年4-6月期の実質個人消費(季節調整値)は前期比▲0.5%と減少した。名目値ではコロナ前の水準を超える推移となっているものの、実質値ではコロナ前と同程度の水準となった。
- ✓ 個人消費の減少は、家電などの耐久財や物価上昇が著しい非耐久財(食品等)が下落したことに加え、新型コロナの5類への移行により大きな増加が見込まれていたサービス消費も前期比+0.3%と小幅な増加にとどまったことなどが要因だ。
- ✓ ただし、前期比はコロナ禍の不規則な変動によって季節調整が攪乱されている可能性がある。個人消費を前年比で見ると+0.2%と増加しており、耐久財やサービスが拡大している。

【図表10】

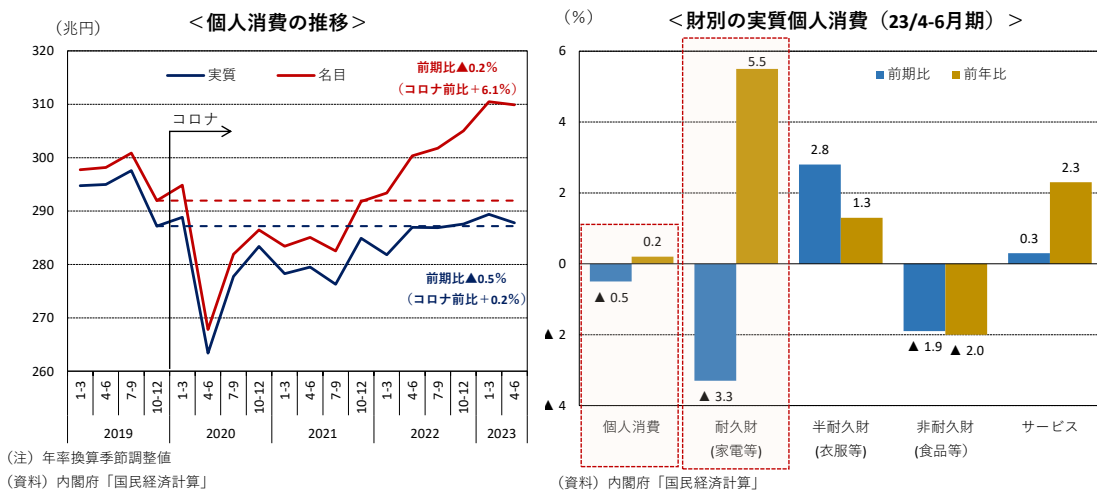

■主な指標の近隣他県との比較(群馬県、茨城県、埼玉県)

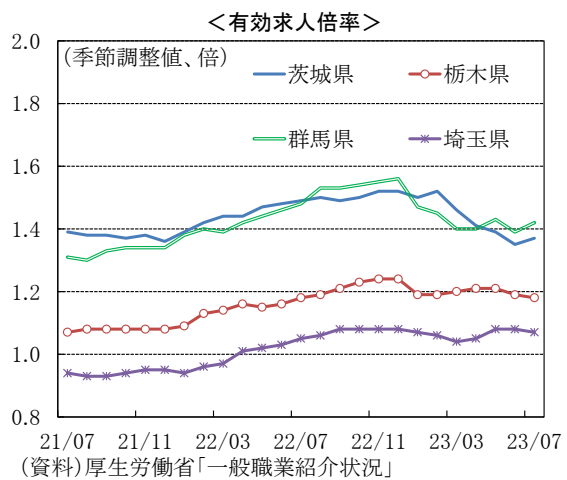
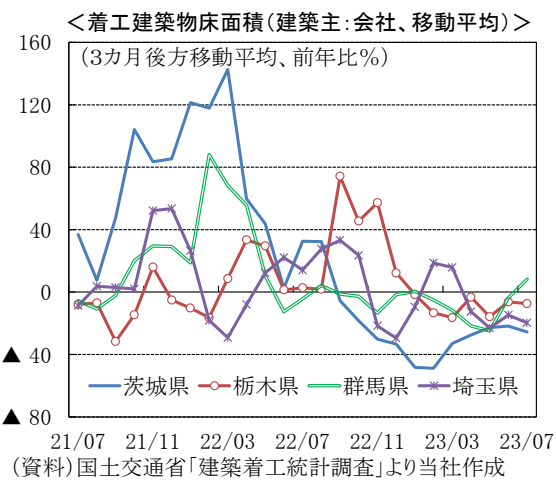
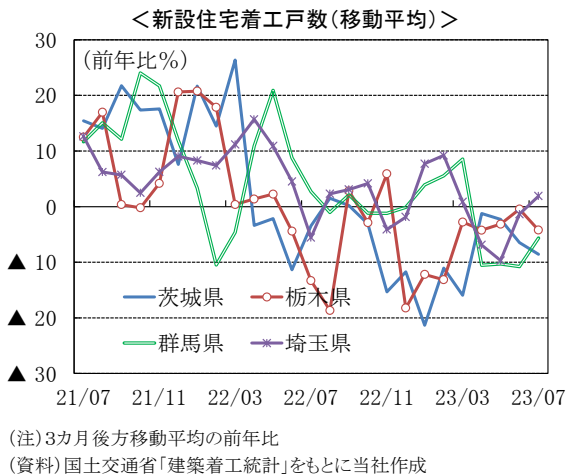
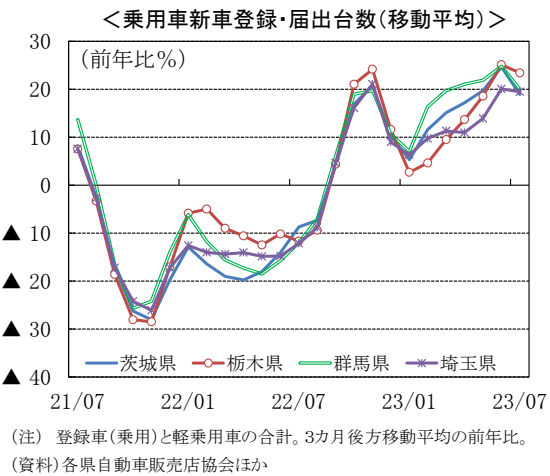
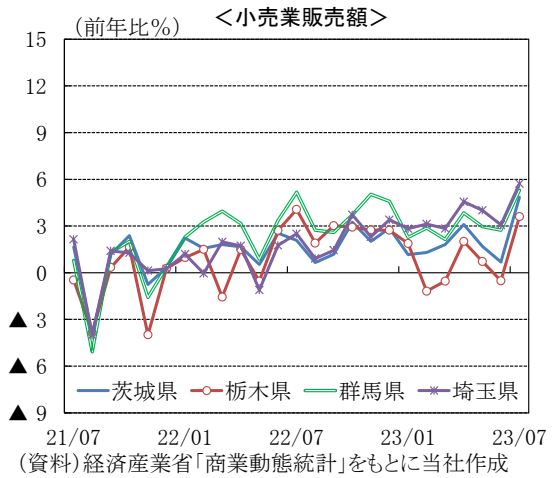
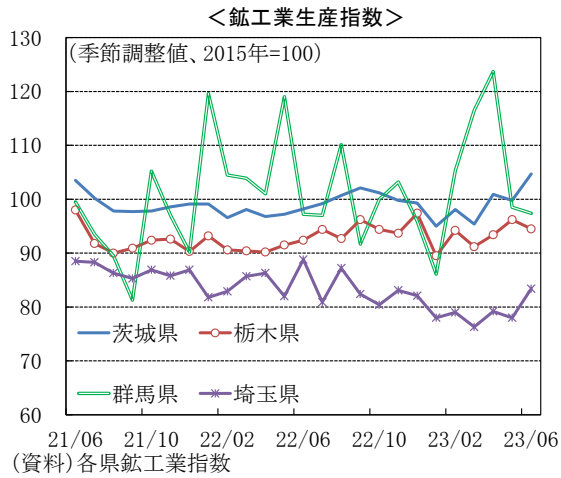

■栃木県の主要経済指標

■栃木県の主要経済指標

	鉱工業指数(季調値、2015=100)			主要業種別生産指数				
	生産指数	暦年:前年比 月次:前月比	在庫指数	食料品・ たばこ	輸送機械	電気機械	化学	プラスチック
2020年	88.7	▲ 6.7	100.4	86.8	47.3	93.9	152.3	91.8
2021年	92.4	3.7	119.8	87.3	47.4	92.9	145.7	94.6
2022年	92.9	0.5	140.9	87.7	54.6	86.5	154.3	94.1
2022年7月	94.4	2.0	130.8	88.9	56.7	86.9	161.7	94.5
8月	92.7	▲ 1.7	137.6	87.8	58.0	86.6	140.8	95.0
9月	96.2	3.5	154.9	91.0	57.3	92.8	161.9	95.2
10月	94.4	▲ 1.8	154.3	89.0	60.8	95.8	157.6	92.1
11月	93.7	▲ 0.7	157.6	93.8	63.3	98.4	138.4	89.7
12月	97.4	3.7	150.2	94.7	61.2	98.8	170.7	89.4
2023年1月	89.5	▲ 7.9	135.3	90.3	57.3	89.3	116.2	86.4
2月	94.2	4.7	135.6	98.8	57.0	90.3	169.9	88.5
3月	91.2	▲ 3.0	144.4	95.5	62.5	91.2	124.7	85.8
4月	93.4	2.2	148.9	95.1	71.8	89.3	143.5	84.2
5月	96.2	2.8	150.3	107.1	85.7	89.7	164.2	84.2
6月	94.5	▲ 1.7	147.0	94.6	73.3	87.7	170.4	84.7
7月	-	-	-	-	-	-	-	-
データ出典	栃木県							

	小売業販売額(前年比)						乗用車新車登録・届出台数	
	小売業 販売額	百貨店・ スーパー(全店)	コンビニ エンストア	家電大型 専門店	ドラッグストア	ホーム センター	台数(台)	前年比
2020年	4.0	0.1	▲ 3.4	20.2	11.1	7.3	72,077	▲ 14.8
2021年	0.6	0.3	0.3	2.1	1.4	▲ 3.2	68,139	▲ 5.5
2022年	1.8	0.4	3.7	▲ 2.3	5.2	▲ 0.9	67,013	▲ 1.7
2022年7月	4.1	0.6	4.8	11.7	6.8	▲ 0.4	5,211	▲ 11.5
8月	1.9	▲ 0.4	4.5	2.0	4.4	▲ 1.2	4,402	▲ 6.3
9月	3.0	0.4	2.0	16.9	3.4	▲ 3.4	6,061	36.8
10月	2.9	2.2	6.7	▲ 4.3	5.2	1.1	5,860	34.5
11月	2.7	1.7	5.4	▲ 0.5	5.0	0.7	6,029	6.4
12月	2.7	2.2	3.6	▲ 0.9	8.4	▲ 0.3	5,284	▲ 1.6
2023年1月	1.9	2.8	3.4	▲ 5.5	6.1	▲ 1.4	6,468	3.0
2月	▲ 1.2	2.5	4.5	▲ 17.1	4.1	▲ 1.3	7,082	11.5
3月	▲ 0.5	2.0	4.1	▲ 22.5	11.8	▲ 2.9	9,107	13.1
4月	2.0	5.3	4.2	▲ 18.3	6.9	2.3	5,407	17.7
5月	0.7	3.5	3.4	▲ 19.7	8.1	▲ 2.3	5,363	30.3
6月	▲ 0.5	2.8	1.3	▲ 20.3	8.7	▲ 5.4	6,097	27.8
7月	3.6	6.2	3.5	▲ 8.3	8.7	4.4	5,938	14.0
データ出典	当社算出	経済産業省				自販連栃木県支部他		

	新設住宅着工戸数		着工建築物(建築主:会社)		公共工事請負金額(累計)		有効求人 倍率(季調値) 倍	消費者物価 指数(コア) 前年比
	戸数	前年比	床面積(m ²)	前年比	請負金額 (年度、百万円)	前年比		
2020年	11,072	▲ 7.6	923,255	▲ 0.3	227,544	15.3	1.06	▲ 0.1
2021年	11,423	3.2	834,303	▲ 9.6	192,915	▲ 15.2	1.06	▲ 0.3
2022年	10,784	▲ 5.6	1,009,821	21.0	184,981	▲ 4.1	1.17	2.2
2022年7月	910	▲ 12.7	97,256	63.2	76,179	▲ 22.0	1.18	2.1
8月	749	▲ 14.6	71,816	15.7	95,271	▲ 19.1	1.19	2.5
9月	1,135	42.2	127,654	162.3	120,963	▲ 9.4	1.21	3.0
10月	826	▲ 25.9	68,014	▲ 7.0	139,583	▲ 8.6	1.23	3.5
11月	1,071	12.7	124,028	52.2	152,759	▲ 7.4	1.24	3.8
12月	801	▲ 35.1	63,749	▲ 12.9	162,634	▲ 5.8	1.24	4.2
2023年1月	772	▲ 6.5	56,194	▲ 39.6	167,662	▲ 5.6	1.19	3.9
2月	924	13.5	78,814	24.9	172,619	▲ 5.5	1.19	3.2
3月	826	▲ 13.4	53,355	▲ 22.7	184,981	▲ 4.1	1.20	2.8
4月	804	▲ 10.6	90,672	▲ 7.6	24,702	66.8	1.21	3.2
5月	1,054	14.8	64,707	▲ 19.6	45,724	43.5	1.21	2.8
6月	828	▲ 6.0	61,961	16.0	65,663	12.6	1.19	3.3
7月	713	▲ 21.6	87,410	▲ 10.1	80,913	6.2	1.18	3.3
データ出典	国土交通省			東日本建設業保証		厚生労働省		総務省

(注) ・一部の計数は速報値を用いているため、確報の段階で修正されることがある。
・実数の前月比・前年比の単位は%。指数の前月比、前年比の単位はpt。
・年別は原数値・原指数による合計、年平均。

■群馬県・茨城県・埼玉県の主要経済指標

■群馬県・茨城県・埼玉県の主要経済指標

群馬県	鉱工業指数(季調値、2015=100)		小売業販売額 前年比	乗用車新車登録・届出台数 前年比	新設住宅 着工戸数 前年比	着工建築物 床面積 会社、前年比	公共工事 請負金額 年度、前年比	有効求人 倍率(季調値) 倍
	生産指数	暦年:前年比 月次:前月比						
2020年	92.9	▲ 7.1	4.4	▲ 8.1	▲ 14.7	▲ 12.5	▲ 13.5	1.26
2021年	96.1	3.2	0.4	▲ 2.6	7.6	21.9	▲ 16.2	1.26
2022年	103.1	7.0	3.4	▲ 4.9	1.7	9.7	9.9	1.47
2022年7月	97.0	▲ 0.2	5.2	▲ 4.5	13.4	13.1	▲ 22.2	1.48
8月	110.1	13.1	2.7	▲ 7.6	1.1	58.2	▲ 3.0	1.53
9月	91.7	▲ 18.4	2.6	32.6	▲ 7.9	▲ 42.7	38.8	1.53
10月	100.0	8.3	3.7	33.6	3.3	4.4	▲ 17.4	1.54
11月	103.2	3.2	5.0	▲ 0.2	0.8	3.4	136.4	1.55
12月	95.9	▲ 7.3	4.6	4.3	▲ 4.4	▲ 12.8	76.4	1.56
2023年1月	86.1	▲ 9.8	2.3	17.6	20.4	14.7	54.9	1.47
2月	105.3	19.2	2.9	26.3	4.4	▲ 8.3	▲ 26.0	1.45
3月	116.5	11.2	2.1	16.6	2.8	▲ 30.4	25.0	1.40
4月	123.7	7.2	3.8	22.6	▲ 30.1	▲ 31.8	2.6	1.40
5月	98.5	▲ 25.2	3.0	32.2	1.1	▲ 3.9	40.8	1.43
6月	97.4	▲ 1.1	2.7	21.2	2.5	42.1	▲ 2.9	1.39
7月	-	-	5.3	10.5	▲ 17.9	▲ 16.7	▲ 4.1	1.42
データ出典	群馬県		当社算出	自販連群馬県支部他	国土交通省		東日本建設業保証	厚生労働省

茨城県	鉱工業指数(季調値、2015=100)		小売業販売額 前年比	乗用車新車登録・届出台数 前年比	新設住宅 着工戸数 前年比	着工建築物 床面積 会社、前年比	公共工事 請負金額 年度、前年比	有効求人 倍率(季調値) 倍
	生産指数	暦年:前年比 月次:前月比						
2020年	90.1	▲ 9.7	4.7	▲ 11.0	▲ 9.1	▲ 21.1	10.0	1.33
2021年	98.5	8.4	0.2	▲ 4.4	12.2	41.0	▲ 6.7	1.35
2022年	98.9	0.4	1.9	▲ 6.4	▲ 0.2	18.6	11.6	1.47
2022年7月	99.2	1.0	2.1	▲ 4.1	▲ 6.3	90.2	▲ 15.3	1.49
8月	100.7	1.5	0.7	▲ 12.2	13.1	▲ 19.4	14.1	1.50
9月	102.1	1.4	1.2	29.7	▲ 4.9	▲ 46.6	85.2	1.49
10月	101.2	▲ 0.9	3.2	35.6	▲ 16.7	18.8	▲ 17.1	1.50
11月	99.8	▲ 1.4	2.0	2.0	▲ 24.1	▲ 60.4	▲ 17.0	1.52
12月	99.3	▲ 0.5	2.9	▲ 0.7	12.6	▲ 60.6	35.4	1.52
2023年1月	95.0	▲ 4.3	1.2	14.5	▲ 40.2	▲ 36.9	21.0	1.50
2月	98.1	3.1	1.3	20.6	13.0	▲ 60.4	35.7	1.52
3月	95.4	▲ 2.7	1.8	11.6	▲ 8.5	▲ 10.6	6.0	1.46
4月	100.9	5.5	3.1	22.7	▲ 3.3	▲ 17.7	▲ 13.0	1.41
5月	99.8	▲ 1.1	1.7	32.3	7.8	▲ 49.1	20.0	1.39
6月	104.7	4.9	0.7	20.4	▲ 20.6	13.2	17.1	1.35
7月	-	-	4.8	7.7	▲ 9.8	▲ 27.8	▲ 11.6	1.37
データ出典	茨城県		当社算出	自販連茨城県支部	国土交通省		東日本建設業保証	厚生労働省

埼玉県	鉱工業指数(季調値、2015=100)		小売業販売額 前年比	乗用車新車登録・届出台数 前年比	新設住宅 着工戸数 前年比	着工建築物 床面積 会社、前年比	公共工事 請負金額 年度、前年比	有効求人 倍率(季調値) 倍
	生産指数	暦年:前年比 月次:前月比						
2020年	84.3	▲ 12.1	3.7	▲ 9.3	▲ 5.2	▲ 12.7	4.2	1.00
2021年	87.4	3.1	1.2	▲ 3.8	4.4	17.5	3.0	0.93
2022年	83.9	▲ 3.5	1.7	▲ 5.0	4.0	▲ 4.3	11.6	1.03
2022年7月	80.9	▲ 7.9	2.5	▲ 7.5	▲ 12.5	▲ 3.2	▲ 9.8	1.05
8月	87.2	6.3	0.9	▲ 9.6	23.3	74.9	▲ 3.0	1.06
9月	82.4	▲ 4.8	1.4	34.3	▲ 0.2	27.2	▲ 10.6	1.08
10月	80.4	▲ 2.0	3.7	25.3	▲ 7.9	▲ 25.6	▲ 28.9	1.08
11月	83.1	2.7	2.3	6.4	▲ 3.5	▲ 43.5	4.0	1.08
12月	82.1	▲ 1.0	3.4	▲ 1.7	7.3	▲ 12.9	1.2	1.08
2023年1月	78.0	▲ 4.1	2.8	14.8	21.1	81.4	30.9	1.07
2月	79.0	1.0	3.1	16.1	0.6	11.7	147.1	1.06
3月	76.3	▲ 2.7	2.8	5.5	▲ 14.6	▲ 21.9	▲ 11.5	1.04
4月	79.2	2.9	4.6	14.0	▲ 5.7	▲ 20.2	22.7	1.05
5月	78.0	▲ 1.2	4.0	30.8	▲ 8.5	▲ 27.3	▲ 1.3	1.08
6月	83.4	5.4	3.1	17.3	11.3	4.3	▲ 41.8	1.08
7月	-	-	5.7	13.2	4.1	▲ 38.9	8.0	1.07
データ出典	埼玉県		当社算出	自販連埼玉県支部他	国土交通省		東日本建設業保証	厚生労働省

(注) ・消費者物価指数は生鮮食品を除く総合。
 ・外国為替相場(ドル/円)・日経平均株価の年別値は、12月の値。
 ・有効求人倍率は含むパート。
 ・実質賃金指数は調査産業計のきまって支給する給与の値。

■全国の主要経済指標

■全国の主要経済指標

	鉱工業指数(季調値、2020=100)		総消費 動向指数 実質、2020=100	小売業販売額 前年比	乗用車新車登録・届出台数		新設住宅着工戸数	
	生産指数	暦年：前年比 月次：前月比			台数	前年比	戸数	前年比
2020年	100.0	▲ 11.6	100.0	▲ 3.2	3,809,981	▲ 11.4	815,340	▲ 9.9
2021年	105.4	5.4	100.5	1.9	3,675,699	▲ 3.5	856,484	5.0
2022年	105.3	▲ 0.1	102.7	2.6	3,448,295	▲ 6.2	859,331	0.3
2022年7月	106.3	0.6	103.2	2.4	288,145	▲ 6.9	72,981	▲ 5.4
8月	107.8	1.5	102.7	4.1	234,143	▲ 11.2	77,712	4.6
9月	107.3	▲ 0.5	103.7	4.8	324,901	26.4	73,920	1.0
10月	105.5	▲ 1.8	103.9	4.4	295,807	28.3	76,590	▲ 1.8
11月	105.5	0.0	103.8	2.5	308,059	5.6	72,372	▲ 1.4
12月	104.9	▲ 0.6	103.7	3.8	284,329	1.5	67,249	▲ 1.7
2023年1月	100.8	▲ 4.1	103.7	5.0	319,870	17.4	63,604	6.6
2月	104.5	3.7	104.1	7.3	356,281	22.9	64,426	▲ 0.3
3月	104.8	0.3	104.0	6.9	477,943	12.1	73,693	▲ 3.2
4月	105.5	0.7	103.7	5.1	289,525	18.5	67,250	▲ 11.9
5月	103.2	▲ 2.3	103.5	5.8	272,042	28.4	69,561	3.5
6月	105.7	2.5	103.5	5.6	332,033	23.9	71,015	▲ 4.8
7月	103.6	▲ 2.1	103.7	6.8	320,997	11.4	68,151	▲ 6.6
データ出典	経済産業省		総務省	経済産業省	日本自動車工業会		国土交通省	

	機械受注		公共工事請負金額		輸出 前年比	輸入 前年比	国内企業 物価指数 前年比(総平均)	消費者物価 指数(コア) 前年比
	船舶・電力を除く 民需(億円)	暦年：前年比 月次：前月比	金額(億円)	前年比				
2020年	95,570	▲ 8.4	153,658	2.3	▲ 11.1	▲ 13.5	-	▲ 0.2
2021年	102,086	6.8	140,503	▲ 8.6	21.5	24.8	4.6	▲ 0.2
2022年	107,418	5.2	139,937	▲ 0.4	18.2	39.2	9.7	2.3
2022年7月	9,488	3.8	12,924	▲ 7.0	19.0	46.9	9.3	2.4
8月	9,050	▲ 4.6	11,562	▲ 0.1	22.0	49.5	9.6	2.8
9月	8,763	▲ 3.2	12,985	2.4	28.9	45.8	10.3	3.0
10月	9,073	3.5	10,558	▲ 1.9	25.3	53.6	9.7	3.6
11月	8,466	▲ 6.7	6,961	▲ 7.6	20.0	30.3	9.9	3.7
12月	8,489	0.3	6,283	▲ 8.4	11.5	20.8	10.6	4.0
2023年1月	9,296	9.5	5,088	▲ 2.3	3.5	17.6	9.6	4.2
2月	8,880	▲ 4.5	8,978	52.3	6.5	8.5	8.3	3.1
3月	8,529	▲ 3.9	15,301	5.5	4.3	7.4	7.4	3.1
4月	9,000	5.5	20,480	1.9	2.6	▲ 2.3	6.1	3.4
5月	8,315	▲ 7.6	14,163	11.8	0.6	▲ 9.8	5.3	3.2
6月	8,540	2.7	18,151	9.9	1.5	▲ 12.9	4.3	3.3
7月	-	-	13,802	6.8	▲ 0.3	▲ 13.6	3.6	3.1
データ出典	内閣府		東日本建設業保証		財務省		日本銀行	総務省

	有効求人倍率 (季調値)	完全失業率 (季調値)	総雇用者所得 (実質)	実質賃金指数 (5人以上)	景気動向指数		ドル/円	日経平均 株価
	倍	%	前年比	前年比	先行指数	一致指数	円	円
2020年	1.18	2.8	▲ 1.8	▲ 0.7	-	-	103.82	26,772.95
2021年	1.13	2.8	▲ 0.2	0.8	-	-	113.87	28,514.23
2022年	1.28	2.6	▲ 1.7	▲ 1.6	-	-	134.93	27,214.69
2022年7月	1.28	2.6	▲ 2.4	▲ 1.9	111.4	114.0	136.63	26,986.74
8月	1.31	2.5	▲ 2.1	▲ 1.9	112.9	115.2	135.24	28,351.67
9月	1.32	2.6	▲ 1.1	▲ 1.6	110.8	114.6	143.14	27,418.99
10月	1.34	2.6	▲ 2.4	▲ 2.8	110.7	114.2	147.01	26,983.20
11月	1.35	2.5	▲ 2.2	▲ 2.6	109.6	113.8	142.44	27,903.32
12月	1.36	2.5	▲ 0.5	▲ 3.1	108.9	113.5	134.93	27,214.69
2023年1月	1.35	2.4	▲ 2.8	▲ 4.0	108.0	111.5	130.20	26,606.28
2月	1.34	2.6	▲ 2.6	▲ 2.9	108.9	114.2	132.68	27,509.11
3月	1.32	2.8	▲ 1.7	▲ 3.3	108.0	114.1	133.85	27,693.20
4月	1.32	2.6	▲ 3.3	▲ 3.3	108.1	114.2	133.33	28,275.82
5月	1.31	2.6	▲ 0.5	▲ 2.1	109.1	114.3	137.37	30,147.53
6月	1.30	2.5	▲ 0.8	▲ 2.5	108.9	115.2	141.19	32,754.48
7月	1.29	2.7	-	-	-	-	141.21	32,694.15
データ出典	厚生労働省	総務省	内閣府	厚生労働省	内閣府		日本銀行	日本経済新聞社

令和5(2023)年7月のデータを中心に

主要経済指標の動き【令和5(2023)年10月報】

《栃木県経済の基調判断》	
令和5(2023)年10月報	参考:前月の基調判断
<p>本県の経済は、一部に弱い動きがみられるものの、持ち直している。</p> <p>生産：<u>持ち直しの動きに足踏みがみられる。</u></p> <p>消費：持ち直している。</p> <p>住宅投資：弱含んでいる。</p> <p>設備投資：弱含んでいる。</p> <p>公共投資：前年同月を<u>上回っている。</u></p> <p>雇用情勢：持ち直している。</p>	<p>本県の経済は、持ち直している。</p> <p>生産：<u>持ち直しの動きがみられる。</u></p> <p>消費：持ち直している。</p> <p>住宅投資：弱含んでいる。</p> <p>設備投資：弱含んでいる。</p> <p>公共投資：前年同月を<u>下回っている。</u></p> <p>雇用情勢：持ち直している。</p>

【関東経済産業局「管内の経済動向(2023年9月)」】

管内経済は、持ち直している。

- 生産活動：一進一退で推移している。
- 個人消費：緩やかな上昇傾向にある。
- 住宅着工：2か月連続で前年同月を下回った。
- 設備投資：前年度を上回る見込み。
- 公共工事：7か月連続で前年同月を上回った。
- 雇用情勢：持ち直している。

【内閣府「月例経済報告(令和5年9月)」】 《我が国経済の基調判断》

景気は、緩やかに回復している。

- 生産：持ち直しの兆しがみられる。
- 個人消費：持ち直している。
- 住宅建設：このところ弱含んでいる。
- 設備投資：持ち直している。
- 公共投資：堅調に推移している。
- 雇用情勢：改善の動きがみられる。

生産、消費、雇用など経済活動分野に関する指標の動向についてまとめたものです。これらは、本県の景気の現況や今後の推移を知るための重要な手がかりとなります。季節変動を除いた季節調整値は前月と、季節変動のある実数値は対前年同月と比較することで、その水準と変化の方向を見ます。



栃木県生活文化スポーツ部統計課

各指標の説明

◎ 景気動向指数 C I

景気に敏感な指標の量的な動きを合成し、景気の変化方向や変動の大きさから景気動向を把握できる指数です。平成27年の平均値を基準(100)として計算しています。

◎ 鉱工業指数

鉱工業製品を生産する県内の事業所の生産活動を捉えたもので、「鉱工業生産指数」、「鉱工業出荷指数」及び「鉱工業在庫指数」などがあります。景気動向指数の採用指標としても利用されます。

- ・ **季節調整**： 経済指標や時系列データは、季節の変化からなる要因や社会的習慣・制度からなる社会的要因を反映して、一年を周期として定期的な変動を繰り返します。この変動を季節変動といい、季節変動要因を取り除くことを季節調整といいます。

◎ 主要業種別生産指数（季節調整済）

本県の鉱工業のうち、ウェイトの大きい業種の「鉱工業生産指数」を掲載しています。

◎ 財分類別生産指数（季節調整済）

財分類別の「鉱工業生産指数」を掲載しています。

◎ 百貨店・スーパー販売額

県内の従業者50人以上の小売店のうち、百貨店及びスーパーの販売額を集計したものです。

- ・ **百貨店**： 売場面積が1,500㎡以上の小売店でスーパーに該当しない小売店をいいます。
- ・ **スーパー**： 売場面積の50%以上がセルフ方式を採用する、売場面積が1,500㎡以上の小売店をいいます。ただし、商業動態統計調査の家電大型専門店、ドラッグストア、ホームセンターの調査対象となっている事業所を除きます。
- ・ **既存店**： 当月及び前年同月とも調査の対象となっている小売店をいいます。
- ・ **小売業6業態販売額**： 「百貨店・スーパー販売額」に商業動態統計調査の家電大型専門店、ドラッグストア、ホームセンター、コンビニエンスストアの販売額を足して集計したものです。

◎ 自動車（乗用車）新車登録・販売台数

「日本自動車販売協会連合会栃木県支部」及び「全国軽自動車協会連合会」がそれぞれとりまとめているもので、乗用車は新車登録台数、軽自動車は販売台数について県内分を集計したものです。

◎ 新設住宅着工戸数

建築主からの届出をもとに、居住用及び非居住用の延べ床面積10㎡を超えるものを取りまとめた「建築着工統計」から「持家」、「貸家等（給与住宅含む）」及び「分譲住宅」について集計したものです。

◎ 建築着工床面積（産業用）

「建築着工統計」にある指標で、着工床面積から居住用専用住宅、居住専用準住宅及び公務用の床面積を除いたものです。民間設備投資のうち、建築物の投資動向を把握するものです。

◎ 公共工事請負金額

国、県及び市町村などが発注した公共工事のうち、「東日本建設業保証株式会社」の前払金保証を受けたもので、工事場所在栃木県であるものを集計したものです。

◎ 有効求人倍率

有効求職者数に対する有効求人数の割合を取りまとめたものです。この「有効」とは、当月の新規数と前月からの繰越分を合わせたものです。労働市場の需給状況を把握するもので、雇用情勢の重要な判断材料となっています。

◎ 雇用保険受給者実人員

失業給付を実際に受けた受給資格者の数を集計したものです。失業給付受給者の増減は、雇用情勢の重要な判断材料となっています。雇用保険受給者実人員は、景気の動きと逆方向に変動します。

◎ 企業倒産件数

民間調査機関の「株式会社東京商工リサーチ千代田支店」が、負債総額1,000万円以上の倒産を取りまとめたものです。

1 栃木県景気動向指数C I（一致指数）の推移

令和5(2023)年10月2日(月)公表

7月の景気動向指数は89.2で、前月に比べ2.2ポイント低下（2か月連続の低下）しました。指数の低下に最も影響を与えた指標は、「鉱工業生産指数」でした。

	2023年 4月	5月	6月	7月	前月差	指数の上昇・低下に影響した指標
栃木県 (基調判断)	90.4 (足踏み)	91.8 (足踏み)	91.4 (足踏み)	89.2 (足踏み)	▲ 2.2	① 鉱工業生産指数 ② 所定外労働時間指数 ③ 鉱工業出荷指数
全国 (基調判断)	114.4 (改善)	114.7 (改善)	115.6 (改善)	114.2 (改善)	▲ 1.4	① 耐久消費財出荷指数 ② 投資財出荷指数(除輸送機械) ③ 労働投入量指数(調査産業計)

※全国値は、基準改定のため、令和2(2020)年基準となっています。

栃木県:平成27(2015)年=100
全国:令和2(2020)年=100

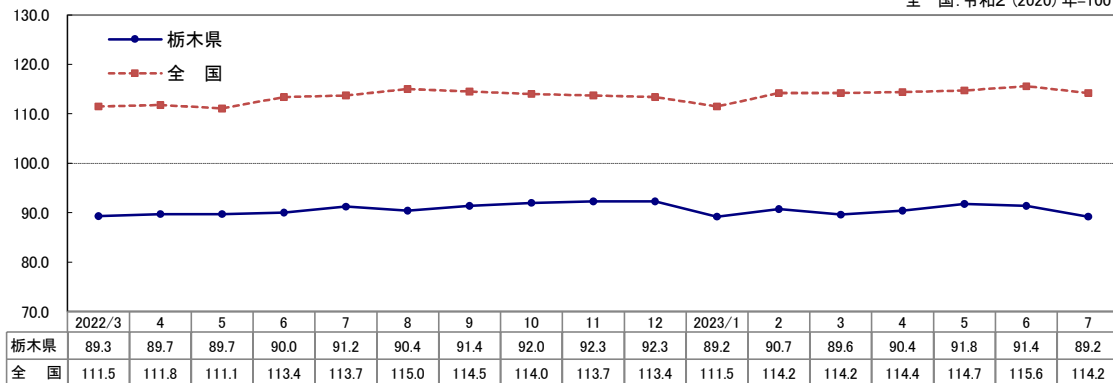

調査機関：栃木県統計課（栃木県景気動向指数）、内閣府経済社会総合研究所（景気動向指数）

2 栃木県鉱工業生産指数（季節調整済）の推移

令和5(2023)年9月25日(月)公表

7月の鉱工業生産指数は87.9で、前月に比べ7.0%低下（2か月連続の低下）となりました。指数の低下に最も影響を与えた業種は、「電気機械工業」でした。

	2023年 4月	5月	6月	7月	前月比(%)	指数の上昇・低下に影響した業種
栃木県 前月比(%)	93.4 (2.4)	96.2 (3.0)	94.5 (▲ 1.8)	87.9	▲ 7.0	① 電気機械工業 ② 食料品・たばこ工業 ③ 輸送機械工業
全国 前月比(%)	105.5 (0.7)	103.2 (▲ 2.2)	105.7 (2.4)	103.8	▲ 1.8	① 生産用機械工業 ② 電気・情報通信機械工業 ③ 電子部品・デバイス工業

※全国値は、基準改定のため、令和2(2020)年基準となっています。

県:平成27(2015)年=100
全国:令和2(2020)年=100

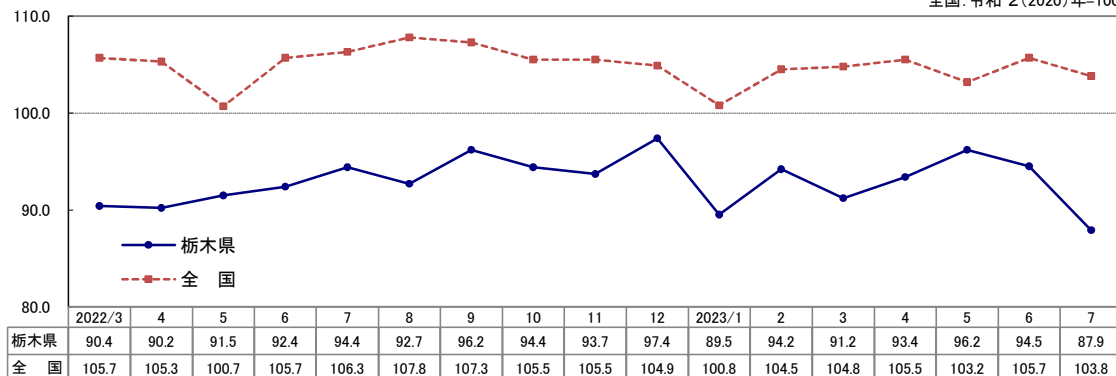

調査機関：栃木県統計課（栃木県鉱工業指数）、経済産業省（鉱工業指数）

① 主要業種別生産指数（季節調整済）の推移

7月は、電気機械工業、輸送機械工業、食料品・たばこ工業、化学工業、汎用機械工業すべてで低下しました。

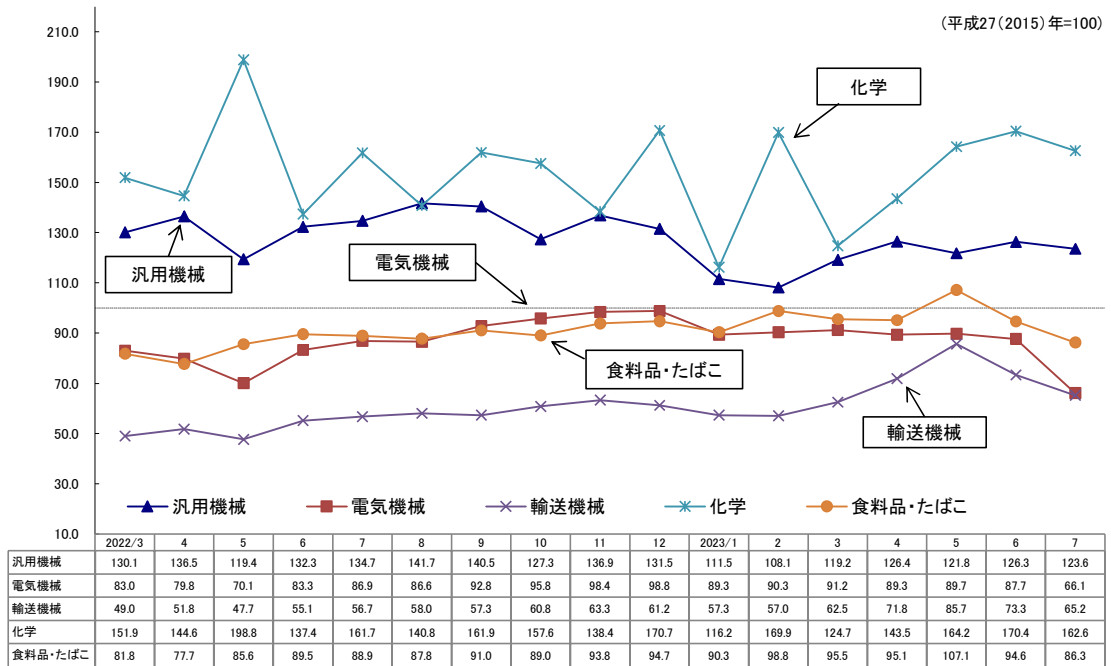

調査機関：栃木県統計課（栃木県鉱工業指数）

② 財分類別生産指数（季節調整済）の推移

7月は、建設財が上昇し、耐久消費財、非耐久消費財、生産財、資本財が低下しました。

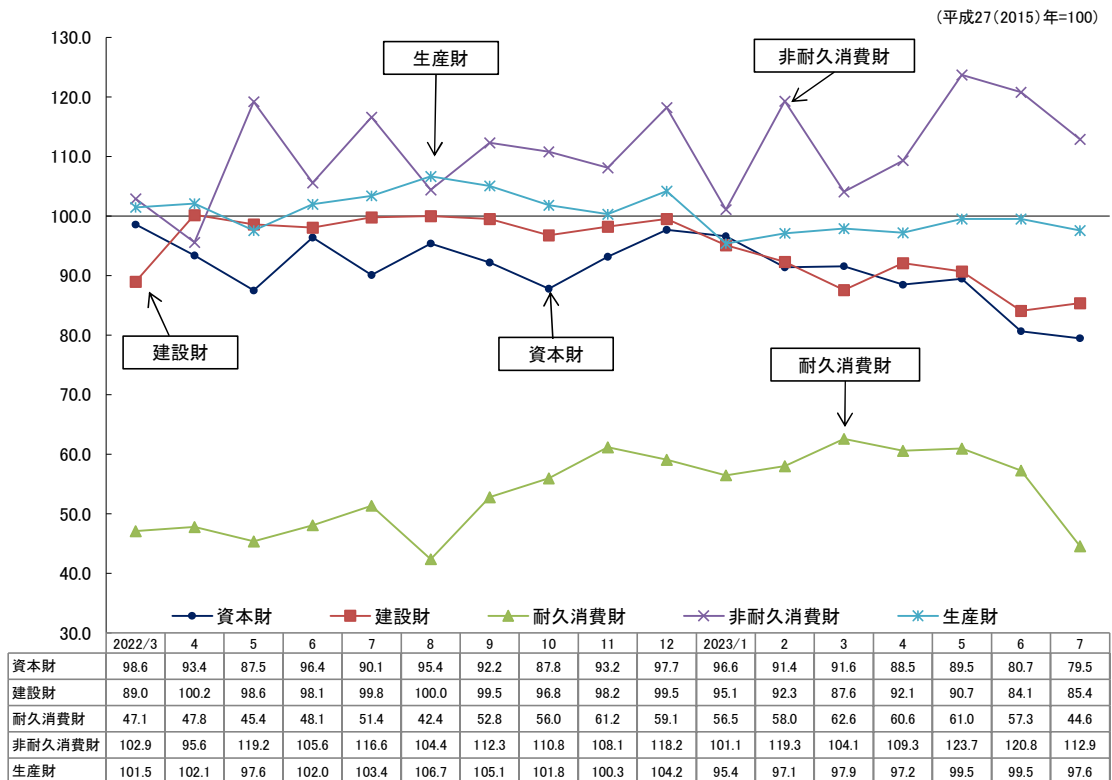

調査機関：栃木県統計課（栃木県鉱工業指数）

3 その他の主要指標の推移

① 消費 ◆百貨店・スーパー販売額◆

7月の百貨店・スーパー販売額（既存店ベース）は、前年同月に比べ4.0%増加（4か月連続の増加）となりました。

なお、同販売額（全店ベース）では、前年同月に比べ6.2%増加（11か月連続の増加）となりました。

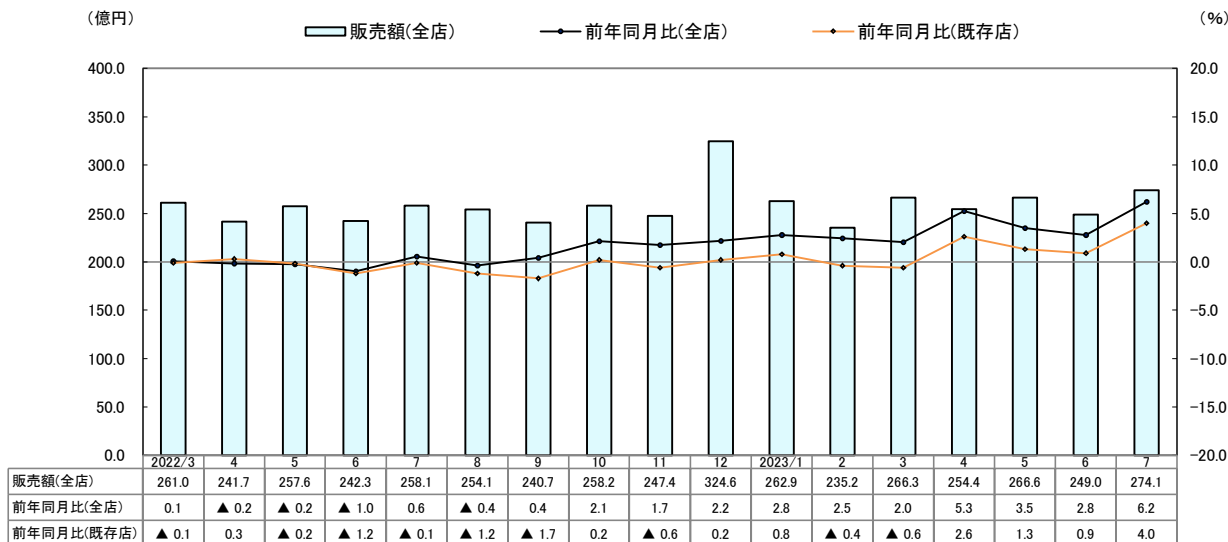

調査機関：経済産業省（商業動態統計）

【参 考】 ◆小売業6業態販売額◆

7月の小売業6業態販売額（全店ベース）は、前年同月に比べ3.9%増加（2か月ぶりの増加）となりました。

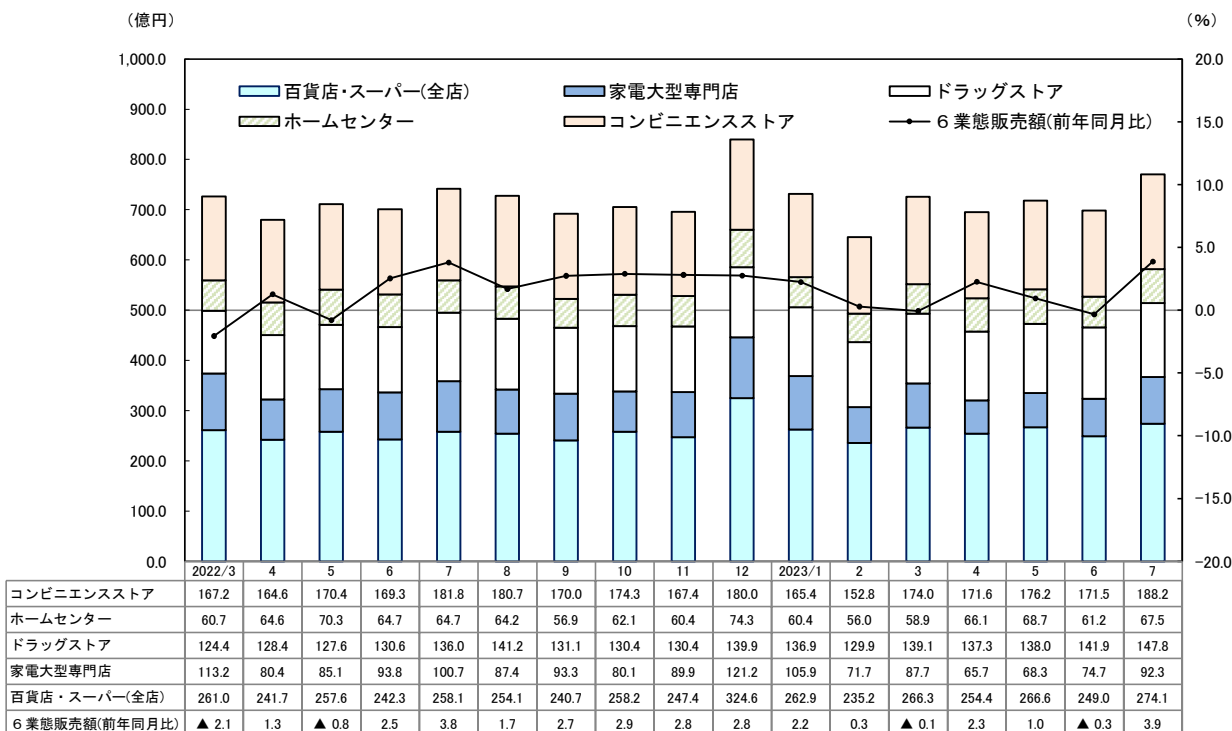

※小売業6業態販売額とは、百貨店・スーパー、家電大型専門店、ドラッグストア、ホームセンター、コンビニエンスストアの販売額の合計額です。
調査機関：経済産業省（商業動態統計）

② 消費 ◆自動車（乗用車）新車登録・販売台数◆

8月の自動車（乗用車）新車登録・販売台数は、前年同月に比べ15.3%増加（8か月連続の増加）となりました。

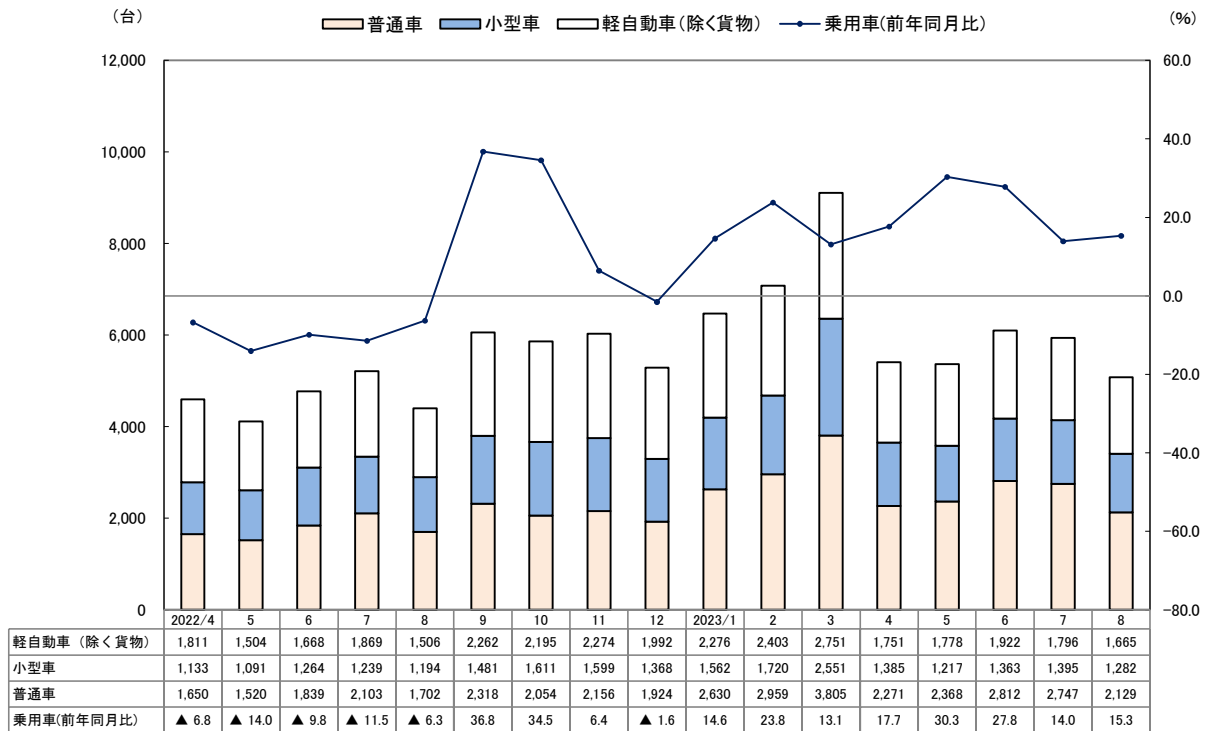

調査機関：㈱日本自動車販売協会連合会栃木県支部、㈱全国軽自動車協会連合会

③ 住宅投資 ◆新設住宅着工戸数◆

7月の新設住宅着工戸数は、前年同月に比べ21.6%減少（2か月連続の減少）となりました。

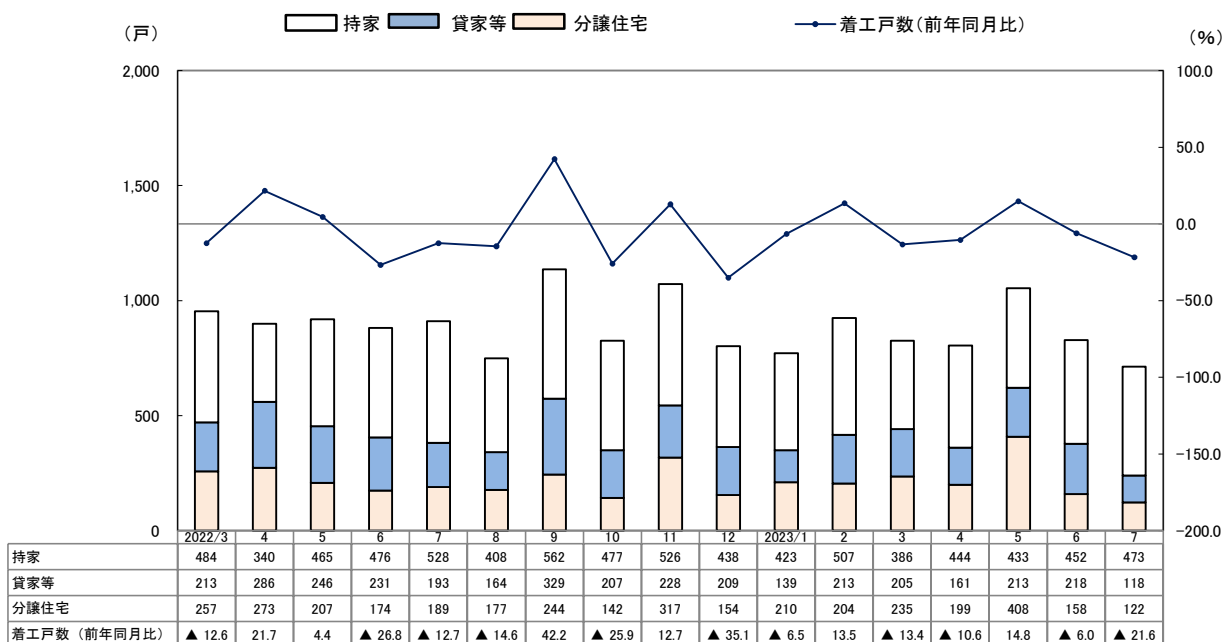

※ 貸家等には貸家と給与住宅が含まれています。

調査機関：国土交通省（住宅着工統計）

④ 設備投資 ◆建築着工床面積（産業用）◆

7月の建築着工床面積（産業用）は、前年同月に比べ3.0%減少（2か月ぶりの減少）となりました。

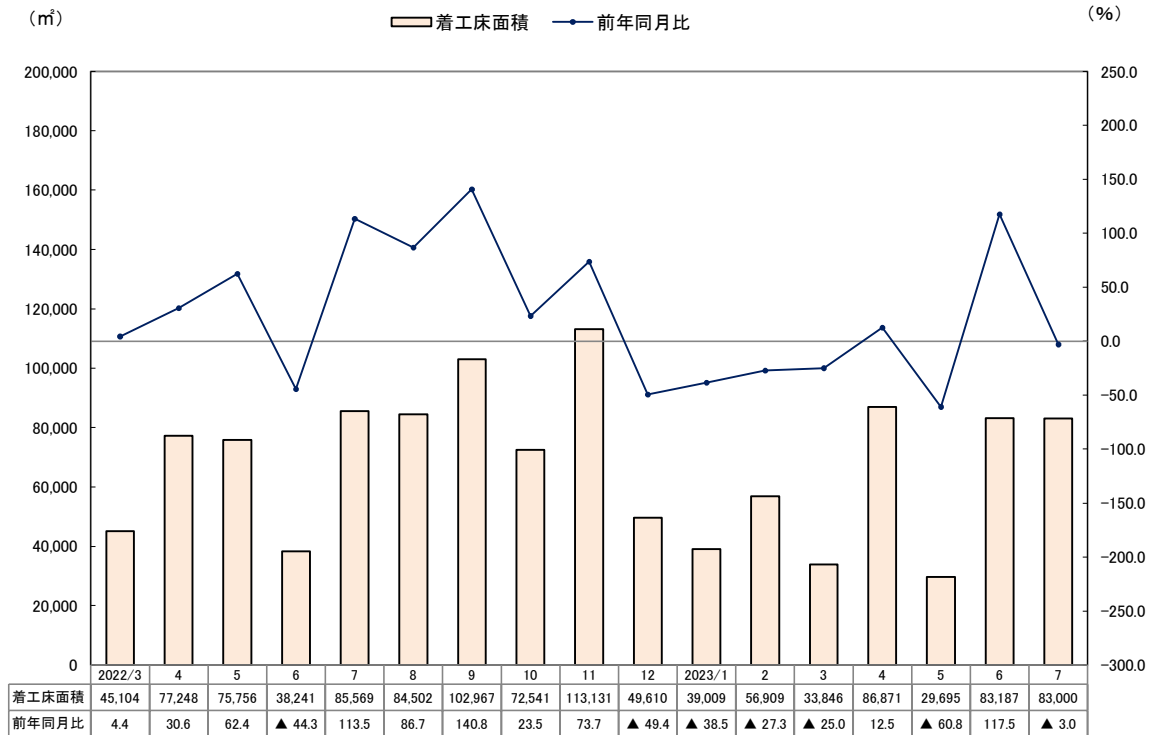

※着工床面積から居住専用住宅、居住専用準住宅及び公務用を除いています。

調査機関：国土交通省（建築物着工統計）

⑤ 公共投資 ◆公共工事請負金額◆

8月の公共工事請負金額は、前年同月に比べ0.2%増加（3か月ぶりの増加）となりました。

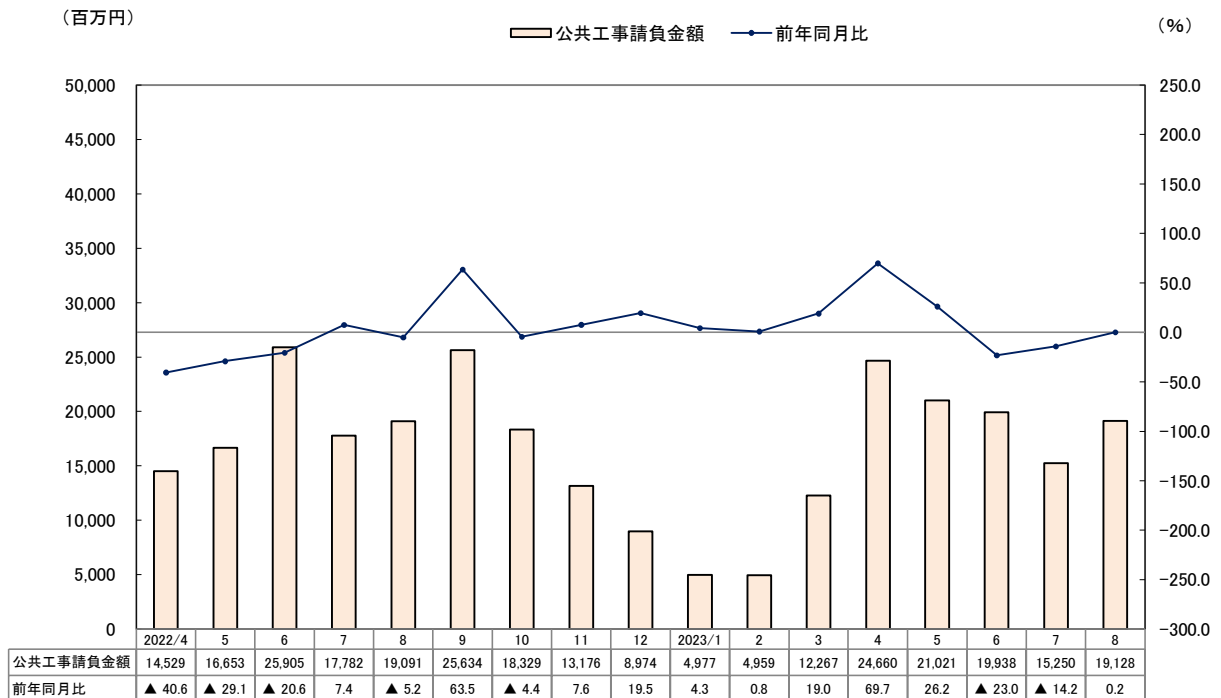

調査機関：東日本建設業保証株式会社

⑥ 雇 用 ◆有効求人倍率（季節調整済・除学卒）◆

7月の有効求人倍率は1.18倍で、前月に比べ0.01ポイント低下（2か月連続の低下）となりました。

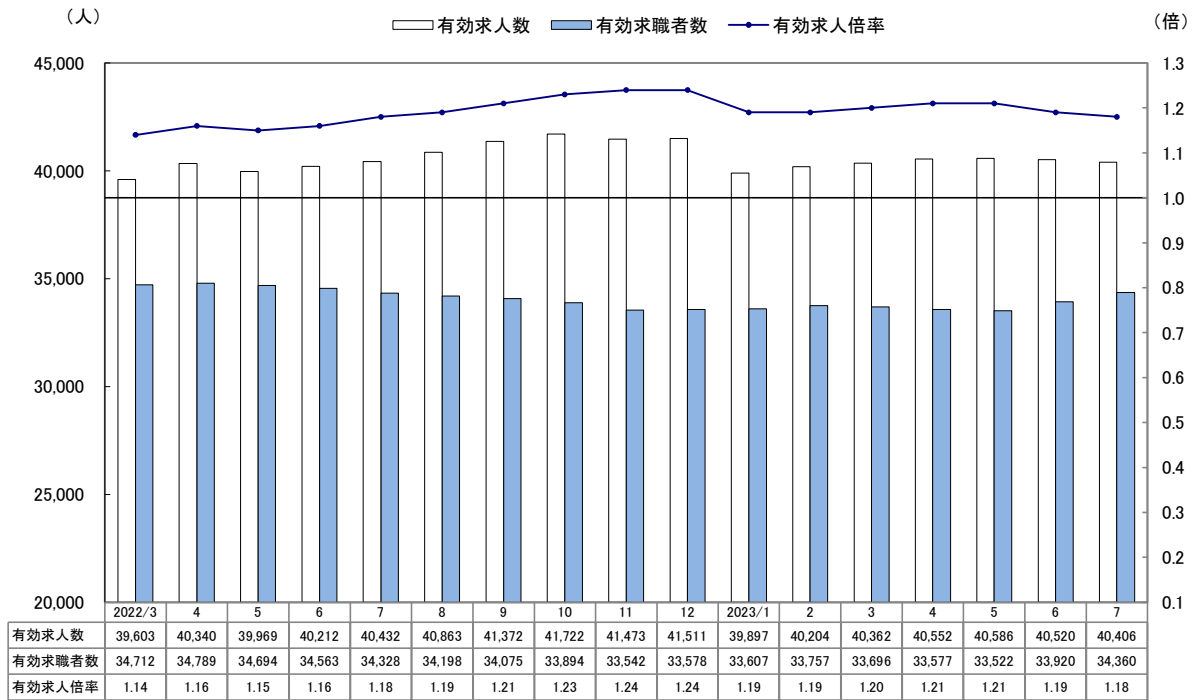

調査機関：厚生労働省栃木労働局

⑦ 雇 用 ◆雇用保険受給者実人員◆

7月の雇用保険受給者実人員は、前年同月に比べ3.4%増加（3か月連続の増加）となりました。

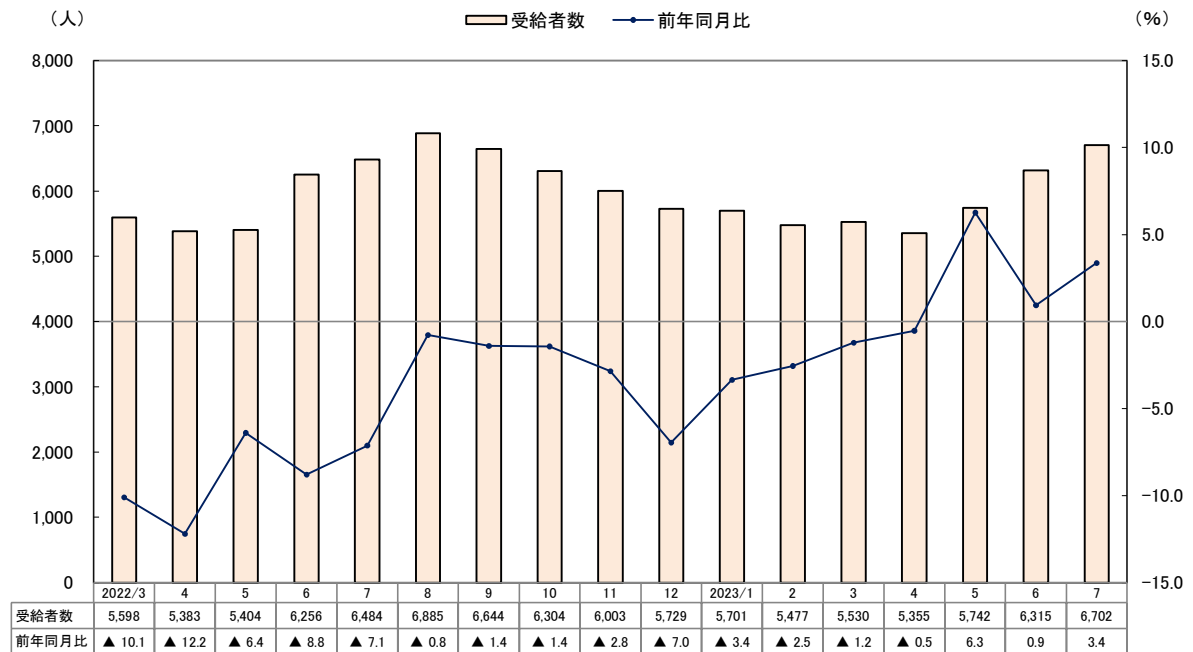

調査機関：厚生労働省栃木労働局

⑧ 企業動向 ◆企業倒産件数（負債総額1千万円以上）◆

8月の倒産件数は4件で、前年同月に比べ1件減少（2か月連続の減少）となりました。負債総額は3億1千万円で、前年同月に比べ1億3千万円増加（4か月ぶりの増加）しました。

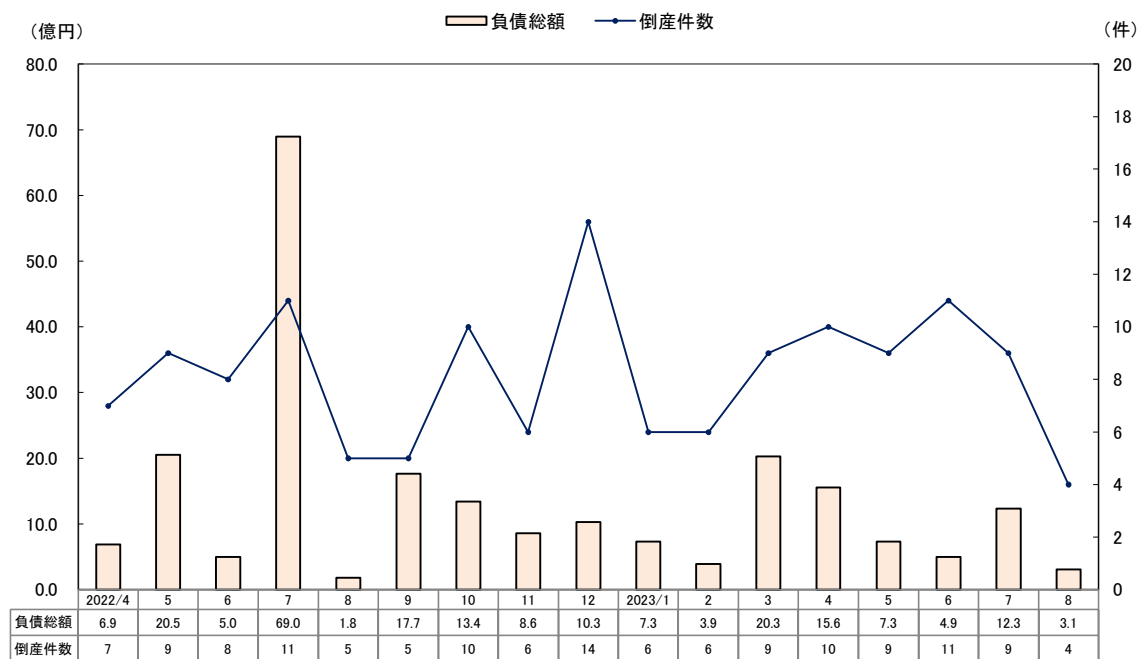

調査機関：㈱東京商工リサーチ宇都宮支店

主 要 指 標 【 月 次 デ ー タ 】

年月	景気動向指数		鉱工業指数（季節調整済）												
	一致指数		生産指数		出荷指数		在庫指数		汎用機械	電気機械	輸送機械	化学	食料品・たばこ	資本財	建設財
	平27=100	ポイント	平27=100	%	平27=100	%	平27=100	%							
2019/1	96.2	▲ 1.5	96.6	▲ 0.5	95.0	0.2	104.6	3.5	130.4	102.0	71.4	138.5	97.2	87.5	104.3
2	96.0	▲ 0.2	97.3	0.7	93.2	▲ 1.9	101.7	▲ 2.8	122.7	108.9	62.6	153.0	94.9	88.1	98.7
3	97.3	1.3	96.8	▲ 0.5	95.5	2.5	106.7	4.9	119.2	100.4	66.8	148.0	96.2	89.2	102.8
4	97.1	▲ 0.2	97.2	0.4	98.2	2.8	104.6	▲ 2.0	117.9	96.1	69.8	154.7	94.3	91.1	101.0
5	98.0	0.9	99.5	2.4	97.0	▲ 1.2	104.4	▲ 0.2	120.9	97.4	68.9	165.3	96.6	95.9	101.9
6	95.9	▲ 2.1	96.2	▲ 3.3	93.5	▲ 3.6	107.7	3.2	114.2	98.5	69.8	152.0	93.9	89.2	99.1
7	94.1	▲ 1.8	97.5	1.4	94.6	1.2	127.8	18.7	116.9	94.9	68.0	186.8	94.6	90.1	98.8
8	94.0	▲ 0.1	95.4	▲ 2.2	94.7	0.1	108.3	▲ 15.3	110.8	87.4	67.5	154.5	94.9	89.8	97.8
9	94.5	0.5	97.4	2.1	96.7	2.1	104.5	▲ 3.5	109.7	90.0	70.8	162.9	95.5	87.2	112.2
10	91.0	▲ 3.5	90.1	▲ 7.5	85.6	▲ 11.5	104.2	▲ 0.3	104.5	90.3	52.7	158.0	91.3	79.1	93.9
11	92.9	1.9	92.8	3.0	90.1	5.3	104.8	0.6	104.2	94.7	58.3	167.0	90.6	74.0	99.6
12	90.5	▲ 2.4	90.4	▲ 2.6	90.6	0.6	103.4	▲ 1.3	96.9	90.1	57.3	149.0	90.7	78.3	95.3
2020/1	90.4	▲ 0.1	93.4	3.3	90.9	0.3	104.7	1.3	98.8	97.4	55.4	163.0	97.7	82.0	98.1
2	91.7	1.3	89.8	▲ 3.9	88.9	▲ 2.2	102.1	▲ 2.5	98.9	88.6	52.0	153.1	90.7	84.1	98.0
3	84.8	▲ 6.9	91.0	1.3	86.6	▲ 2.6	105.3	3.1	97.5	95.5	55.2	146.5	90.5	84.7	95.4
4	82.3	▲ 2.5	88.6	▲ 2.6	86.5	▲ 0.1	107.0	1.6	96.4	100.4	41.6	126.7	93.5	88.7	95.7
5	78.5	▲ 3.8	84.9	▲ 4.2	84.0	▲ 2.9	103.1	▲ 3.6	85.2	96.9	32.2	157.7	75.9	92.1	92.4
6	79.5	1.0	85.5	0.7	85.1	1.3	99.3	▲ 3.7	89.9	97.9	38.6	142.9	85.6	88.0	97.4
7	79.9	0.4	87.7	2.6	87.9	3.3	102.6	3.3	90.0	93.3	43.2	162.2	88.2	89.9	93.0
8	80.3	0.4	87.4	▲ 0.3	86.4	▲ 1.7	105.7	3.0	90.0	90.3	43.3	163.4	85.4	90.0	93.2
9	80.3	0.0	88.4	1.1	90.7	5.0	106.6	0.9	94.5	90.3	47.2	167.9	78.5	88.5	93.5
10	80.9	0.6	87.1	▲ 1.5	83.1	▲ 8.4	107.2	0.6	100.0	93.6	47.4	113.3	86.8	92.5	92.8
11	81.7	0.8	89.8	3.1	91.6	10.2	105.6	▲ 1.5	114.6	91.0	52.4	163.1	80.8	90.7	89.7
12	83.3	1.6	90.9	1.2	92.2	0.7	109.0	3.2	106.4	93.4	51.5	194.8	84.2	96.0	92.3
2021/1	82.7	▲ 0.6	89.9	▲ 1.1	87.3	▲ 5.3	108.6	▲ 0.4	120.1	100.1	50.0	109.6	91.9	85.9	100.5
2	83.1	0.4	91.0	1.2	91.9	5.3	109.0	0.4	123.2	95.8	50.8	143.9	81.4	96.3	97.1
3	84.4	1.3	91.6	0.7	94.1	2.4	108.8	▲ 0.2	121.5	89.9	53.8	149.2	88.3	93.6	97.0
4	86.7	2.3	96.3	5.1	96.6	2.7	111.3	2.3	122.7	99.4	64.2	144.2	87.9	103.4	97.0
5	86.4	▲ 0.3	92.1	▲ 4.4	93.8	▲ 2.9	106.8	▲ 4.0	124.4	93.4	47.5	137.0	85.4	97.6	94.0
6	87.4	1.0	98.0	6.4	97.5	3.9	109.1	2.2	127.1	97.6	50.2	181.6	91.6	100.6	95.3
7	87.0	▲ 0.4	91.8	▲ 6.3	92.8	▲ 4.8	105.3	▲ 3.5	126.5	93.2	47.1	129.1	87.5	98.9	92.3
8	85.3	▲ 1.7	90.0	▲ 2.0	89.0	▲ 4.1	112.9	7.2	129.2	89.0	40.5	139.4	86.8	98.4	94.3
9	85.9	0.6	90.9	1.0	88.4	▲ 0.7	117.6	4.2	130.2	86.2	31.7	149.6	88.4	106.7	95.9
10	86.6	0.7	92.4	1.7	89.8	1.6	120.1	2.1	131.6	91.0	37.1	173.2	89.5	104.4	93.7
11	86.9	0.3	92.6	0.2	91.8	2.2	120.6	0.4	129.5	87.6	50.0	126.3	92.9	109.1	92.7
12	86.8	▲ 0.1	90.3	▲ 2.5	89.9	▲ 2.1	127.2	5.5	129.5	86.1	47.0	155.2	76.4	103.4	93.5
2022/1	88.3	1.5	93.2	3.2	91.2	1.4	130.7	2.8	133.3	87.0	45.6	150.2	86.5	102.3	92.1
2	88.5	0.2	90.6	▲ 2.8	90.3	▲ 1.0	136.7	4.6	130.9	81.4	47.5	142.2	88.3	94.9	92.7
3	89.3	0.8	90.4	▲ 0.2	91.4	1.2	137.7	0.7	130.1	83.0	49.0	151.9	81.8	98.6	89.0
4	89.7	0.4	90.2	▲ 0.2	92.0	0.7	130.7	▲ 5.1	136.5	79.8	51.8	144.6	77.7	93.4	100.2
5	89.7	0.0	91.5	1.4	94.9	3.2	135.0	3.3	119.4	70.1	47.7	198.8	85.6	87.5	98.6
6	90.0	0.3	92.4	1.0	93.9	▲ 1.1	136.3	1.0	132.3	83.3	55.1	137.4	89.5	96.4	98.1
7	91.2	1.2	94.4	2.2	96.8	3.1	130.8	▲ 4.0	134.7	86.9	56.7	161.7	88.9	90.1	99.8
8	90.4	▲ 0.8	92.7	▲ 1.8	93.1	▲ 3.8	137.6	5.2	141.7	86.6	58.0	140.8	87.8	95.4	100.0
9	91.4	1.0	96.2	3.8	94.1	1.1	154.9	12.6	140.5	92.8	57.3	161.9	91.0	92.2	99.5
10	92.0	0.6	94.4	▲ 1.9	96.4	2.4	154.3	▲ 0.4	127.3	95.8	60.8	157.6	89.0	87.8	96.8
11	92.3	0.3	93.7	▲ 0.7	94.6	▲ 1.9	157.6	2.1	136.9	98.4	63.3	138.4	93.8	93.2	98.2
12	92.3	0.0	97.4	3.9	96.1	1.6	150.2	▲ 4.7	131.5	98.8	61.2	170.7	94.7	97.7	99.5
2023/1	89.2	▲ 3.1	89.5	▲ 8.1	91.4	▲ 4.9	135.3	▲ 9.9	111.5	89.3	57.3	116.2	90.3	96.6	95.1
2	90.7	1.5	94.2	5.3	97.9	7.1	135.6	0.2	108.1	90.3	57.0	169.9	98.8	91.4	92.3
3	89.6	▲ 1.1	91.2	▲ 3.2	93.8	▲ 4.2	144.4	6.5	119.2	91.2	62.5	124.7	95.5	91.6	87.6
4	90.4	0.8	93.4	2.4	95.0	1.3	148.9	3.1	126.4	89.3	71.8	143.5	95.1	88.5	92.1
5	91.8	1.4	96.2	3.0	100.8	6.1	150.3	0.9	121.8	89.7	85.7	164.2	107.1	89.5	90.7
6	91.4	▲ 0.4	94.5	▲ 1.8	99.7	▲ 1.1	147.0	▲ 2.2	126.3	87.7	73.3	170.4	94.6	80.7	84.1
7	89.2	▲ 2.2	87.9	▲ 7.0	93.9	▲ 5.8	137.7	▲ 6.3	123.6	66.1	65.2	162.6	86.3	79.5	85.4
8															
9															
10															
11															
12															
資料	統計課		統計課												

主 要 指 標 【 月 次 デ ー タ 】

年 月	鉱工業指数 (季節調整済)			百貨店・スーパー販売額												
				百貨店・スーパー販売額						【参考】小売業6業態販売額						
	耐久消費財	非耐久消費財	生産財	全店		既存店	家電大型専門店		ドラッグストア		ホームセンター		コンビニエンスストア		6業態販売額	
				対前年同月比	対前年同月比	対前年同月比	対前年同月比	対前年同月比	対前年同月比	対前年同月比	対前年同月比	対前年同月比	対前年同月比	対前年同月比		
単位	平27=100	平27=100	平27=100	億円	%	%	億円	%	億円	%	億円	%	億円	%	億円	%
2019/1	75.8	108.5	103.9	222.6	▲ 1.2	▲ 2.4	82.6	13.8	107.3	5.2	57.5	▲ 1.1	160.6	1.8	630.5	2.7
2	72.4	110.8	104.7	194.9	▲ 1.1	▲ 2.5	63.0	12.6	101.8	5.3	52.4	▲ 0.3	148.7	2.2	560.8	2.7
3	70.2	111.7	101.1	228.9	2.7	2.1	88.7	20.7	105.2	6.0	59.4	1.6	168.8	0.7	651.0	5.0
4	68.1	110.2	103.3	205.3	▲ 1.5	▲ 2.4	69.2	20.6	107.1	3.7	64.1	▲ 0.5	165.3	1.1	611.0	2.7
5	67.3	116.7	104.4	219.2	0.1	▲ 0.7	70.7	21.8	107.4	5.3	67.1	0.8	172.2	1.8	636.6	3.9
6	68.6	111.1	102.4	209.3	0.1	▲ 0.7	72.7	12.2	110.4	3.8	59.3	1.1	165.8	▲ 0.1	617.3	2.4
7	67.3	114.0	103.1	214.9	▲ 5.2	▲ 6.1	80.2	▲ 7.5	113.7	3.0	61.1	▲ 7.6	178.0	▲ 3.9	648.0	▲ 3.8
8	61.2	113.0	101.0	215.4	0.1	0.1	81.5	24.9	120.8	7.8	64.4	4.6	185.8	1.8	667.9	5.3
9	59.7	116.1	101.7	218.5	3.5	3.2	105.5	65.4	119.6	15.6	65.0	18.4	168.4	▲ 1.1	676.9	12.5
10	50.6	111.2	99.5	203.8	▲ 5.9	▲ 6.3	55.0	▲ 8.4	114.0	12.4	58.5	▲ 2.8	169.6	1.6	600.8	▲ 0.4
11	54.9	115.4	99.4	211.5	1.1	1.4	76.2	13.5	106.2	3.7	58.2	▲ 3.1	164.7	1.8	616.8	3.0
12	54.0	110.2	98.0	273.5	▲ 2.3	▲ 2.9	106.9	4.2	115.7	5.9	71.6	▲ 4.3	175.9	▲ 0.1	743.6	0.4
2020/1	61.3	118.4	97.7	221.8	▲ 0.4	▲ 0.9	93.3	13.1	114.6	6.8	56.6	▲ 1.6	161.4	0.5	647.8	2.7
2	49.3	109.2	97.2	202.9	4.1	4.7	76.6	21.6	120.5	18.4	57.5	9.8	154.5	3.9	612.0	9.1
3	57.4	107.3	98.6	252.6	▲ 5.1	▲ 7.2	90.2	1.7	123.1	17.0	60.2	1.4	161.0	▲ 4.6	687.1	5.6
4	57.9	104.9	90.0	223.9	▲ 6.3	▲ 10.8	82.8	19.6	127.6	19.2	67.1	4.7	151.0	▲ 8.6	652.4	6.8
5	54.5	103.8	80.9	239.7	▲ 6.0	▲ 9.4	94.8	34.2	123.4	14.8	75.3	12.2	159.9	▲ 7.1	693.1	8.9
6	55.6	104.9	81.2	251.2	3.2	2.1	112.8	55.2	126.9	15.0	71.7	20.9	163.1	▲ 1.6	725.7	17.6
7	50.8	108.6	88.5	255.1	2.0	▲ 0.2	102.3	27.5	126.3	11.0	67.7	10.8	166.1	▲ 6.7	717.5	10.7
8	46.3	108.9	90.9	263.0	4.9	1.4	98.0	20.3	131.9	9.2	74.1	15.1	177.3	▲ 4.6	744.4	11.4
9	47.8	105.6	93.4	239.7	▲ 5.7	▲ 8.2	84.2	▲ 20.2	121.5	1.6	59.7	▲ 8.1	166.0	▲ 1.4	671.2	▲ 0.8
10	49.4	94.5	95.6	252.7	6.6	5.8	81.8	48.7	116.3	2.0	60.9	4.1	162.9	▲ 3.9	674.5	12.3
11	54.0	103.1	97.9	254.4	3.4	0.9	108.0	41.6	118.9	12.0	63.9	9.7	159.8	▲ 3.0	704.9	14.3
12	52.7	112.0	96.6	321.5	1.0	0.4	119.6	11.9	125.1	8.1	78.1	9.1	171.1	▲ 2.7	815.4	9.7
2021/1	55.2	100.7	99.6	253.5	▲ 1.8	▲ 3.7	114.4	22.6	125.2	9.2	61.9	9.5	156.2	▲ 3.3	711.2	9.8
2	54.3	100.1	99.4	233.9	▲ 0.9	▲ 3.4	88.4	15.4	116.9	▲ 3.1	58.8	2.2	145.5	▲ 5.9	643.4	5.1
3	51.6	106.5	102.1	260.8	3.2	2.7	136.6	51.4	119.2	▲ 3.1	62.2	3.3	162.8	1.1	741.7	7.9
4	63.0	103.9	104.7	242.1	8.1	6.7	83.5	0.8	119.6	▲ 6.3	66.5	▲ 1.0	159.6	5.7	671.2	2.9
5	53.1	100.0	102.5	258.2	7.7	6.5	99.5	4.9	122.5	▲ 0.7	71.5	▲ 5.1	165.0	3.1	716.6	3.4
6	54.3	116.5	104.7	244.7	▲ 2.6	▲ 3.5	88.5	▲ 21.5	126.4	▲ 0.4	62.2	▲ 13.3	161.6	▲ 0.9	683.4	▲ 5.8
7	50.4	101.3	106.6	256.7	0.6	0.4	91.8	▲ 10.2	127.3	0.8	64.9	▲ 4.0	173.4	4.4	714.2	▲ 0.5
8	48.0	103.3	99.5	255.1	▲ 3.0	▲ 3.5	87.4	▲ 10.8	135.2	2.5	65.0	▲ 12.3	172.9	▲ 2.5	715.6	▲ 3.9
9	40.8	105.2	93.4	239.8	0.0	0.4	81.5	▲ 3.2	126.8	4.4	58.9	▲ 1.4	166.6	0.3	673.5	0.3
10	43.5	115.1	94.3	252.8	0.0	0.5	83.7	2.3	124.0	6.6	61.4	0.9	163.4	0.3	685.3	1.6
11	47.5	103.4	102.9	243.2	▲ 4.4	▲ 2.7	90.3	▲ 16.4	124.1	4.4	59.9	▲ 6.2	158.9	▲ 0.6	676.4	▲ 4.0
12	45.2	98.3	105.6	317.7	▲ 1.2	▲ 0.2	122.3	2.3	129.1	3.2	74.5	▲ 4.6	173.8	1.5	817.4	0.2
2022/1	48.3	109.9	101.3	255.8	0.9	2.1	109.3	▲ 4.5	129.1	3.1	61.2	▲ 1.1	160.0	2.5	715.4	0.6
2	45.0	105.8	101.5	229.5	▲ 1.9	▲ 0.5	86.4	▲ 2.2	124.8	6.8	56.8	▲ 3.4	146.3	0.6	643.8	0.1
3	47.1	102.9	101.5	261.0	0.1	▲ 0.1	113.2	▲ 17.1	124.4	4.4	60.7	▲ 2.5	167.2	2.7	726.4	▲ 2.1
4	47.8	95.6	102.1	241.7	▲ 0.2	0.3	80.4	▲ 3.7	128.4	7.3	64.6	▲ 2.8	164.6	3.1	679.7	1.3
5	45.4	119.2	97.6	257.6	▲ 0.2	▲ 0.2	85.1	▲ 14.5	127.6	4.2	70.3	▲ 1.6	170.4	3.3	711.0	▲ 0.8
6	48.1	105.6	102.0	242.3	▲ 1.0	▲ 1.2	93.8	5.9	130.6	3.4	64.7	4.0	169.3	4.8	700.7	2.5
7	51.4	116.6	103.4	258.1	0.6	▲ 0.1	100.7	9.7	136.0	6.8	64.7	▲ 0.4	181.8	4.8	741.3	3.8
8	42.4	104.4	106.7	254.1	▲ 0.4	▲ 1.2	87.4	0.0	141.2	4.4	64.2	▲ 1.2	180.7	4.5	727.6	1.7
9	52.8	112.3	105.1	240.7	0.4	▲ 1.7	93.3	14.4	131.1	3.4	56.9	▲ 3.4	170.0	2.0	691.9	2.7
10	56.0	110.8	101.8	258.2	2.1	0.2	80.1	▲ 4.3	130.4	5.2	62.1	1.1	174.3	6.7	705.1	2.9
11	61.2	108.1	100.3	247.4	1.7	▲ 0.6	89.9	▲ 0.5	130.4	5.0	60.4	0.7	167.4	5.4	695.5	2.8
12	59.1	118.2	104.2	324.6	2.2	0.2	121.2	▲ 0.9	139.9	8.4	74.3	▲ 0.3	180.0	3.6	840.0	2.8
2023/1	56.5	101.1	95.4	262.9	2.8	0.8	105.9	▲ 3.2	136.9	6.1	60.4	▲ 1.4	165.4	3.4	731.4	2.2
2	58.0	119.3	97.1	235.2	2.5	▲ 0.4	71.7	▲ 17.1	129.9	4.1	56.0	▲ 1.3	152.8	4.5	645.7	0.3
3	62.6	104.1	97.9	266.3	2.0	▲ 0.6	87.7	▲ 22.5	139.1	11.8	58.9	▲ 2.9	174.0	4.1	725.9	▲ 0.1
4	60.6	109.3	97.2	254.4	5.3	2.6	65.7	▲ 18.3	137.3	6.9	66.1	2.3	171.6	4.2	695.0	2.3
5	61.0	123.7	99.5	266.6	3.5	1.3	68.3	▲ 19.7	138.0	8.1	68.7	▲ 2.3	176.2	3.4	717.8	1.0
6	57.3	120.8	99.5	249.0	2.8	0.9	74.7	▲ 20.3	141.9	8.7	61.2	▲ 5.4	171.5	1.3	698.3	▲ 0.3
7	44.6	112.9	97.6	274.1	6.2	4.0	92.3	▲ 8.3	147.8	8.7	67.5	4.4	188.2	3.5	770.0	3.9
8																
9																
10																
11																
12																
資料	統 計 課			経 済 産 業 省												

※注1:百貨店・スーパー販売額については、令和2(2020)年3月から調査対象事業所が見直しされたため、令和3(2021)2月までの前年同月比はリンク係数で処理した数値で計算しています。

※注2:ドラッグストア販売額については、平成31(2019)年1月から令和元(2019)12月分まで遡りして訂正(年間補正)が行われたため、平成31(2019)年1月分以降の一年間の前年同月比は、リンク係数で処理した数値で計算しています。

主 要 指 標 【 月 次 デ ー タ 】

年月	自動車(乗用車) 新車登録・販売台数								新設住宅着工戸数									
	計		普通自動車		小型自動車		軽自動車(除く貨物)		計		持家		貸家等		分譲住宅			
	対前年同月比		対前年同月比		対前年同月比		対前年同月比		対前年同月比		対前年同月比		対前年同月比		対前年同月比			
単位	台	%	台	%	台	%	台	%	戸	%	戸	%	戸	%	戸	%		
2019/1	7,206	▲ 5.8	2,429	▲ 0.1	2,131	▲ 9.3	2,646	▲ 7.7	910	▲ 10.2	503	8.9	253	▲ 29.5	154	▲ 19.8		
2	8,146	▲ 3.0	2,824	▲ 2.5	2,530	▲ 4.5	2,792	▲ 2.0	904	▲ 22.7	485	▲ 5.5	289	▲ 35.1	130	▲ 38.7		
3	9,921	▲ 6.1	3,588	▲ 9.0	3,081	▲ 3.2	3,252	▲ 5.5	928	▲ 20.8	471	▲ 8.0	279	▲ 23.4	178	▲ 39.7		
4	5,721	▲ 1.3	1,977	8.9	1,731	▲ 14.6	2,013	3.2	1,127	9.3	554	27.6	245	▲ 12.2	328	3.1		
5	5,963	▲ 1.9	2,137	0.9	1,793	▲ 9.7	2,033	3.0	836	▲ 18.2	529	▲ 2.6	151	▲ 36.3	156	▲ 35.5		
6	6,648	▲ 5.1	2,257	▲ 12.1	2,218	0.6	2,173	▲ 2.7	1,107	▲ 4.2	685	21.2	207	▲ 40.9	215	▲ 10.4		
7	7,032	0.4	2,448	▲ 4.1	2,331	7.8	2,253	▲ 1.4	1,149	▲ 7.9	639	10.0	261	▲ 40.7	249	10.2		
8	5,944	1.3	2,033	▲ 2.8	1,728	▲ 5.3	2,183	11.8	1,054	0.6	566	9.1	270	▲ 20.1	218	14.1		
9	8,860	12.8	3,187	8.4	2,637	18.4	3,036	13.1	962	▲ 10.3	511	1.2	287	▲ 29.0	164	0.6		
10	5,259	▲ 24.2	1,828	▲ 22.6	1,562	▲ 24.9	1,869	▲ 25.0	1,168	▲ 15.2	558	▲ 11.7	268	▲ 27.2	342	▲ 9.3		
11	7,213	2.6	2,448	▲ 4.6	2,426	7.9	2,339	5.6	881	▲ 8.9	512	▲ 6.9	208	▲ 12.2	161	▲ 10.6		
12	6,097	▲ 0.5	2,154	▲ 2.2	1,889	▲ 2.7	2,054	3.7	962	▲ 10.5	463	▲ 18.2	253	▲ 11.8	246	10.8		
2020/1	6,216	▲ 13.7	2,047	▲ 15.7	1,949	▲ 8.5	2,220	▲ 16.1	1,028	13.0	445	▲ 11.5	259	2.4	324	110.4		
2	7,385	▲ 9.3	2,373	▲ 16.0	2,476	▲ 2.1	2,536	▲ 9.2	754	▲ 16.6	416	▲ 14.2	187	▲ 35.3	151	16.2		
3	9,053	▲ 8.7	2,725	▲ 24.1	3,104	0.7	3,224	▲ 0.9	1,223	31.8	562	19.3	364	30.5	297	66.9		
4	3,852	▲ 32.7	1,127	▲ 43.0	1,382	▲ 20.2	1,343	▲ 33.3	692	▲ 38.6	407	▲ 26.5	119	▲ 51.4	166	▲ 49.4		
5	3,293	▲ 44.8	1,146	▲ 46.4	1,298	▲ 27.6	849	▲ 58.2	1,010	20.8	518	▲ 2.1	196	29.8	296	89.7		
6	5,284	▲ 20.5	1,753	▲ 22.3	1,689	▲ 23.9	1,842	▲ 15.2	922	▲ 16.7	525	▲ 23.4	241	16.4	156	▲ 27.4		
7	6,265	▲ 10.9	1,945	▲ 20.5	2,024	▲ 13.2	2,296	1.9	846	▲ 26.4	496	▲ 22.4	198	▲ 24.1	152	▲ 39.0		
8	4,862	▲ 18.2	1,491	▲ 26.7	1,535	▲ 11.2	1,836	▲ 15.9	902	▲ 14.4	463	▲ 18.2	287	6.3	152	▲ 30.3		
9	7,317	▲ 17.4	2,507	▲ 21.3	2,243	▲ 14.9	2,567	▲ 15.4	959	▲ 0.3	496	▲ 2.9	302	5.2	161	▲ 1.8		
10	6,562	24.8	2,337	27.8	1,990	27.4	2,235	19.6	935	▲ 19.9	514	▲ 7.9	223	▲ 16.8	198	▲ 42.1		
11	6,340	▲ 12.1	2,486	1.6	1,558	▲ 35.8	2,296	▲ 1.8	854	▲ 3.1	528	3.1	179	▲ 13.9	147	▲ 8.7		
12	5,649	▲ 7.3	2,228	3.4	1,506	▲ 20.3	1,915	▲ 6.8	947	▲ 1.6	542	17.1	213	▲ 15.8	192	▲ 22.0		
2021/1	6,407	3.1	2,436	19.0	1,706	▲ 12.5	2,265	2.0	692	▲ 32.7	398	▲ 10.6	119	▲ 54.1	175	▲ 46.0		
2	6,888	▲ 6.7	2,416	1.8	1,895	▲ 23.5	2,577	1.6	800	6.1	415	▲ 0.2	175	▲ 6.4	210	39.1		
3	9,433	4.2	3,289	20.7	2,631	▲ 15.2	3,513	9.0	1,092	▲ 10.7	563	0.2	343	▲ 5.8	186	▲ 37.4		
4	4,928	27.9	1,700	50.8	1,378	▲ 0.3	1,850	37.8	739	6.8	394	▲ 3.2	114	▲ 4.2	231	39.2		
5	4,787	45.4	1,743	52.1	1,317	1.5	1,727	103.4	879	▲ 13.0	402	▲ 22.4	235	19.9	242	▲ 18.2		
6	5,292	0.2	2,073	18.3	1,437	▲ 14.9	1,782	▲ 3.3	1,204	30.6	586	11.6	279	15.8	339	117.3		
7	5,885	▲ 6.1	2,368	21.7	1,683	▲ 16.8	1,834	▲ 20.1	1,042	23.2	632	27.4	210	6.1	200	31.6		
8	4,697	▲ 3.4	1,832	22.9	1,274	▲ 17.0	1,591	▲ 13.3	877	▲ 2.8	521	12.5	158	▲ 44.9	198	30.3		
9	4,431	▲ 39.4	1,818	▲ 27.5	1,079	▲ 51.9	1,534	▲ 40.2	798	▲ 16.8	508	2.4	140	▲ 53.6	150	▲ 6.8		
10	4,356	▲ 33.6	1,636	▲ 30.0	1,225	▲ 38.4	1,495	▲ 33.1	1,115	19.3	688	33.9	180	▲ 19.3	247	24.7		
11	5,667	▲ 10.6	2,181	▲ 12.3	1,514	▲ 2.8	1,972	▲ 14.1	950	11.2	554	4.9	202	12.8	194	32.0		
12	5,368	▲ 5.0	2,090	▲ 6.2	1,522	1.1	1,756	▲ 8.3	1,235	30.4	604	11.4	310	45.5	321	67.2		
2022/1	5,644	▲ 11.9	2,220	▲ 8.9	1,648	▲ 3.4	1,776	▲ 21.6	826	19.4	391	▲ 1.8	99	▲ 16.8	336	92.0		
2	5,722	▲ 16.9	2,058	▲ 14.8	1,505	▲ 20.6	2,159	▲ 16.2	814	1.8	446	7.5	155	▲ 11.4	213	1.4		
3	8,054	▲ 14.6	3,099	▲ 5.8	2,277	▲ 13.5	2,678	▲ 23.8	954	▲ 12.6	484	▲ 14.0	213	▲ 37.9	257	38.2		
4	4,594	▲ 6.8	1,650	▲ 2.9	1,133	▲ 17.8	1,811	▲ 2.1	899	21.7	340	▲ 13.7	286	150.9	273	18.2		
5	4,115	▲ 14.0	1,520	▲ 12.8	1,091	▲ 17.2	1,504	▲ 12.9	918	4.4	465	15.7	246	4.7	207	▲ 14.5		
6	4,771	▲ 9.8	1,839	▲ 11.3	1,264	▲ 12.0	1,668	▲ 6.4	881	▲ 26.8	476	▲ 18.8	231	▲ 17.2	174	▲ 48.7		
7	5,211	▲ 11.5	2,103	▲ 11.2	1,239	▲ 26.4	1,869	1.9	910	▲ 12.7	528	▲ 16.5	193	▲ 8.1	189	▲ 5.5		
8	4,402	▲ 6.3	1,702	▲ 7.1	1,194	▲ 6.3	1,506	▲ 5.3	749	▲ 14.6	408	▲ 21.7	164	3.8	177	▲ 10.6		
9	6,061	36.8	2,318	27.5	1,481	37.3	2,262	47.5	1,135	42.2	562	10.6	329	135.0	244	62.7		
10	5,860	34.5	2,054	25.6	1,611	31.5	2,195	46.8	826	▲ 25.9	477	▲ 30.7	207	15.0	142	▲ 42.5		
11	6,029	6.4	2,156	▲ 1.1	1,599	5.6	2,274	15.3	1,071	12.7	526	▲ 5.1	228	12.9	317	63.4		
12	5,284	▲ 1.6	1,924	▲ 7.9	1,368	▲ 10.1	1,992	13.4	801	▲ 35.1	438	▲ 27.5	209	▲ 32.6	154	▲ 52.0		
2023/1	6,468	14.6	2,630	18.5	1,562	▲ 5.2	2,276	28.2	772	▲ 6.5	423	8.2	139	40.4	210	▲ 37.5		
2	7,082	23.8	2,959	43.8	1,720	14.3	2,403	11.3	924	13.5	507	13.7	213	37.4	204	▲ 4.2		
3	9,107	13.1	3,805	22.8	2,551	12.0	2,751	2.7	826	▲ 13.4	386	▲ 20.2	205	▲ 3.8	235	▲ 8.6		
4	5,407	17.7	2,271	37.6	1,385	22.2	1,751	▲ 3.3	804	▲ 10.6	444	30.6	161	▲ 43.7	199	▲ 27.1		
5	5,363	30.3	2,368	55.8	1,217	11.5	1,778	18.2	1,054	14.8	433	▲ 6.9	213	▲ 13.4	408	97.1		
6	6,097	27.8	2,812	52.9	1,363	7.8	1,922	15.2	828	▲ 6.0	452	▲ 5.0	218	▲ 5.6	158	▲ 9.2		
7	5,938	14.0	2,747	30.6	1,395	12.6	1,796	▲ 3.9	713	▲ 21.6	473	▲ 10.4	118	▲ 38.9	122	▲ 35.4		
8	5,076	15.3	2,129	25.1	1,282	7.4	1,665	10.6										
9																		
10																		
11																		
12																		
資料			(社)日本自動車販売協会連合会栃木県支部				(社)全国軽自動車協会連合会				国 土 交 通 省							

主 要 指 標 【 月 次 デ ー タ 】

年月	建築着工床面積 (産 業 用)		公共工事請負金額		一 般 職 業 紹 介 状 況								企 業 倒 産				
	単位	㎡	%	百万円	%	有効求人倍率		有効求職者数		有効求人数		雇用保険受給者実人員		件 数		負 債 総 額	
						(季調済)	前月差	(季調済)	対前月比	(季調済)	対前月比	対前年同月比	対前年同月比	対前年同月比	対前年同月比		
						倍	ポイント	人	%	人	%	人	%	件	%	億円	%
2019/1		96,722	66.5	4,344	4.3	1.37	▲ 0.05	29,836	▲ 1.1	40,909	▲ 4.5	4,889	▲ 2.8	9	0.0	27.0	316.4
2		55,762	▲ 49.2	6,275	28.4	1.41	0.04	29,746	▲ 0.3	42,042	2.8	4,803	▲ 0.5	2	▲ 71.4	1.7	▲ 77.6
3		41,384	▲ 62.8	7,008	11.4	1.43	0.02	29,662	▲ 0.3	42,351	0.7	4,776	▲ 0.4	11	57.1	30.3	26.3
4		81,452	4.9	17,311	▲ 36.1	1.43	0.00	29,608	▲ 0.2	42,362	0.0	5,121	10.1	6	▲ 33.3	15.6	45.1
5		46,047	▲ 54.3	16,288	▲ 5.5	1.46	0.03	29,626	0.1	43,151	1.9	5,508	5.6	7	▲ 22.2	6.0	▲ 3.1
6		68,653	▲ 2.7	16,962	61.4	1.43	▲ 0.03	29,690	0.2	42,413	▲ 1.7	5,458	4.2	7	▲ 46.2	7.6	▲ 65.2
7		81,222	14.4	20,913	34.6	1.42	▲ 0.01	29,923	0.8	42,565	0.4	5,911	6.6	10	▲ 9.1	22.1	167.9
8		56,094	▲ 70.8	28,090	132.1	1.38	▲ 0.04	30,035	0.4	41,471	▲ 2.6	5,825	2.3	10	42.9	8.8	▲ 35.8
9		95,444	60.6	15,446	▲ 31.7	1.38	0.00	30,127	0.3	41,625	0.4	5,774	6.6	6	20.0	5.8	▲ 34.8
10		40,205	▲ 51.1	18,409	▲ 11.4	1.39	0.01	29,803	▲ 1.1	41,407	▲ 0.5	5,729	5.2	4	▲ 50.0	23.4	▲ 6.0
11		90,611	51.2	18,006	41.5	1.39	0.00	29,667	▲ 0.5	41,241	▲ 0.4	5,901	15.3	7	▲ 22.2	3.6	▲ 75.7
12		65,789	▲ 10.8	13,863	67.7	1.37	▲ 0.02	29,887	0.7	40,962	▲ 0.7	5,970	26.5	9	0.0	12.0	▲ 32.3
2020/1		47,125	▲ 51.3	6,928	59.5	1.28	▲ 0.09	30,160	0.9	38,470	▲ 6.1	5,803	18.7	10	11.1	8.7	▲ 67.8
2		32,379	▲ 41.9	11,750	87.3	1.29	0.01	30,372	0.7	39,102	1.6	5,427	13.0	6	200.0	6.6	289.4
3		102,095	146.7	11,969	70.8	1.17	▲ 0.12	30,400	0.1	35,479	▲ 9.3	5,632	17.9	7	▲ 36.4	3.3	▲ 89.2
4		53,580	▲ 34.2	44,704	158.2	1.15	▲ 0.02	29,595	▲ 2.6	33,991	▲ 4.2	5,867	14.6	9	50.0	11.6	▲ 26.1
5		75,325	63.6	16,298	0.1	1.08	▲ 0.07	28,960	▲ 2.1	31,295	▲ 7.9	6,376	15.8	2	▲ 71.4	2.2	▲ 63.9
6		41,927	▲ 38.9	29,421	73.5	1.02	▲ 0.06	30,478	5.2	30,967	▲ 1.0	8,080	48.0	9	28.6	7.4	▲ 2.8
7		86,457	6.4	20,732	▲ 0.9	0.98	▲ 0.04	32,326	6.1	31,637	2.2	8,589	45.3	9	▲ 10.0	9.4	▲ 57.4
8		93,665	67.0	22,073	▲ 21.4	0.94	▲ 0.04	33,856	4.7	31,907	0.9	8,634	48.2	11	10.0	6.7	▲ 24.1
9		49,282	▲ 48.4	21,275	37.7	0.94	0.00	34,215	1.1	32,050	0.4	8,542	47.9	9	50.0	6.0	3.1
10		55,448	37.9	20,184	9.6	0.94	0.00	34,423	0.6	32,204	0.5	8,208	43.3	6	50.0	10.5	▲ 55.2
11		39,870	▲ 56.0	16,108	▲ 10.5	0.96	0.02	34,372	▲ 0.1	33,042	2.6	7,378	25.0	5	▲ 28.6	6.0	68.1
12		118,493	80.1	9,211	▲ 33.6	1.01	0.05	33,805	▲ 1.6	34,206	3.5	7,136	19.5	13	44.4	43.2	261.0
2021/1		84,720	79.8	6,067	▲ 12.4	1.04	0.03	33,152	▲ 1.9	34,408	0.6	6,495	11.9	5	▲ 50.0	10.1	15.9
2		31,455	▲ 2.9	5,141	▲ 56.2	1.05	0.01	32,964	▲ 0.6	34,544	0.4	6,174	13.8	9	50.0	3.0	▲ 55.3
3		43,216	▲ 57.7	13,518	12.9	1.00	▲ 0.05	33,531	1.7	33,695	▲ 2.5	6,227	10.6	8	14.3	3.8	15.5
4		59,162	10.4	24,444	▲ 45.3	1.01	0.01	34,287	2.3	34,579	2.6	6,131	4.5	9	0.0	19.7	70.7
5		46,637	▲ 38.1	23,493	44.1	1.04	0.03	34,046	▲ 0.7	35,386	2.3	5,773	▲ 9.5	6	200.0	4.6	114.4
6		68,637	63.7	32,616	10.9	1.07	0.03	33,704	▲ 1.0	36,119	2.1	6,859	▲ 15.1	4	▲ 55.6	19.2	160.1
7		40,082	▲ 53.6	16,553	▲ 20.2	1.07	0.00	33,742	0.1	36,199	0.2	6,982	▲ 18.7	5	▲ 44.4	2.1	▲ 78.2
8		45,249	▲ 51.7	20,139	▲ 8.8	1.08	0.01	34,007	0.8	36,822	1.7	6,938	▲ 19.6	8	▲ 27.3	16.8	151.6
9		42,765	▲ 13.2	15,674	▲ 26.3	1.08	0.00	33,852	▲ 0.5	36,675	▲ 0.4	6,738	▲ 21.1	8	▲ 11.1	13.2	120.2
10		58,756	6.0	19,178	▲ 5.0	1.08	0.00	34,056	0.6	36,759	0.2	6,395	▲ 22.1	14	133.3	44.5	323.9
11		65,143	63.4	12,247	▲ 24.0	1.08	0.00	34,822	2.2	37,489	2.0	6,179	▲ 16.3	7	40.0	11.5	91.5
12		97,987	▲ 17.3	7,507	▲ 18.5	1.08	0.00	35,344	1.5	38,029	1.4	6,157	▲ 13.7	11	▲ 15.4	14.0	▲ 67.5
2022/1		63,395	▲ 25.2	4,770	▲ 21.4	1.09	0.01	35,576	0.7	38,878	2.2	5,899	▲ 9.2	15	200.0	9.1	▲ 9.3
2		78,263	148.8	4,920	▲ 4.3	1.13	0.04	35,052	▲ 1.5	39,487	1.6	5,620	▲ 9.0	6	▲ 33.3	3.8	26.7
3		45,104	4.4	10,307	▲ 23.8	1.14	0.01	34,712	▲ 1.0	39,603	0.3	5,598	▲ 10.1	2	▲ 75.0	1.2	▲ 69.1
4		77,248	30.6	14,529	▲ 40.6	1.16	0.02	34,789	0.2	40,340	1.9	5,383	▲ 12.2	7	▲ 22.2	6.9	▲ 65.1
5		75,756	62.4	16,653	▲ 29.1	1.15	▲ 0.01	34,694	▲ 0.3	39,969	▲ 0.9	5,404	▲ 6.4	9	50.0	20.5	344.3
6		38,241	▲ 44.3	25,905	▲ 20.6	1.16	0.01	34,563	▲ 0.4	40,212	0.6	6,256	▲ 8.8	8	100.0	5.0	▲ 74.0
7		85,569	113.5	17,782	7.4	1.18	0.02	34,328	▲ 0.7	40,432	0.5	6,484	▲ 7.1	11	120.0	69.0	3,263.4
8		84,502	86.7	19,091	▲ 5.2	1.19	0.01	34,198	▲ 0.4	40,863	1.1	6,885	▲ 0.8	5	▲ 37.5	1.8	▲ 89.3
9		102,967	140.8	25,634	63.5	1.21	0.02	34,075	▲ 0.4	41,372	1.2	6,644	▲ 1.4	5	▲ 37.5	17.7	34.1
10		72,541	23.5	18,329	▲ 4.4	1.23	0.02	33,894	▲ 0.5	41,722	0.8	6,304	▲ 1.4	10	▲ 28.6	13.4	▲ 69.8
11		113,131	73.7	13,176	7.6	1.24	0.01	33,542	▲ 1.0	41,473	▲ 0.6	6,003	▲ 2.8	6	▲ 14.3	8.6	▲ 25.2
12		49,610	▲ 49.4	8,974	19.5	1.24	0.00	33,578	0.1	41,511	0.1	5,729	▲ 7.0	14	27.3	10.3	▲ 26.4
2023/1		39,009	▲ 38.5	4,977	4.3	1.19	▲ 0.05	33,607	0.1	39,897	▲ 3.9	5,701	▲ 3.4	6	▲ 60.0	7.3	▲ 19.8
2		56,909	▲ 27.3	4,959	0.8	1.19	0.00	33,757	0.4	40,204	0.8	5,477	▲ 2.5	6	0.0	3.9	4.3
3		33,846	▲ 25.0	12,267	19.0	1.20	0.01	33,696	▲ 0.2	40,362	0.4	5,530	▲ 1.2	9	350.0	20.3	1,633.3
4		86,871	12.5	24,660	69.7	1.21	0.01	33,577	▲ 0.4	40,552	0.5	5,355	▲ 0.5	10	42.9	15.6	126.3
5		29,695	▲ 60.8	21,021	26.2	1.21	0.00	33,522	▲ 0.2	40,586	0.1	5,742	6.3	9	0.0	7.3	▲ 64.3
6		83,187	117.5	19,938	▲ 23.0	1.19	▲ 0.02	33,920	1.2	40,520	▲ 0.2	6,315	0.9	11	37.5	4.9	▲ 1.2
7		83,000	▲ 3.0	15,250	▲ 14.2	1.18	▲ 0.01	34,360	1.3	40,406	▲ 0.3	6,702	3.4	9	▲ 18.2	12.3	▲ 82.1
8				19,128	0.2									4	▲ 20.0	3.1	69.4
9																	
10																	
11																	
12																	
資 料	国土交通省		東日本建設業保証㈱		厚生労働省 栃木労働局								(株)東京商工リサーチ宇都宮支店				



問い合わせ先

栃木県生活文化スポーツ部統計課統計分析担当

電話 028(623)2244(直通)

E-mail tokei-bunseki@pref.tochigi.lg.jp



◆◇「とちぎの統計情報」(栃木県ホームページ内)◇◆

<https://www.pref.tochigi.lg.jp/c04/pref/toukei/toukei/keizaisihyou.html>

表 1 総合、生鮮食品を除く総合、生鮮食品及びエネルギーを除く総合、食料（酒類を除く）及びエネルギーを除く総合の前月比及び前年同月比（宇都宮市）

区分	2022年 (令和4年)								2023年 (令和5年)							
	8月	9月	10月	11月	12月	1月	2月	3月	4月	5月	6月	7月	8月			
総合	指数	102.3	102.7	103.2	103.5	103.7	103.9	103.7	104.8	104.5	104.5	105.0	105.4			
	前月比 (%)	0.6	0.4	0.4	0.3	0.3	0.1	▲ 0.2	0.9	▲ 0.3	0.0	0.5	0.3			
	前年同月比 (%)	2.9	3.0	3.7	3.9	4.2	4.0	3.4	2.9	3.4	2.7	3.3	3.0			
生鮮食品を 除く総合	指数	102.2	102.7	103.1	103.6	103.8	103.7	103.3	104.6	104.3	104.5	105.1	105.3			
	前月比 (%)	0.4	0.5	0.4	0.4	0.2	▲ 0.1	▲ 0.3	0.9	▲ 0.3	0.2	0.5	0.2			
	前年同月比 (%)	2.5	3.0	3.5	3.8	4.2	3.9	3.2	3.2	2.8	3.3	3.3	3.1			
生鮮食品及び エネルギーを 除く総合	指数	100.4	100.8	101.3	101.7	101.8	101.6	102.2	103.7	103.8	103.7	104.4	104.8			
	前月比 (%)	0.4	0.5	0.4	0.4	0.1	▲ 0.2	0.7	1.1	0.0	0.0	0.7	0.3			
	前年同月比 (%)	1.2	1.8	2.4	2.9	3.2	2.9	3.5	3.4	3.9	3.9	4.1	4.4			
食料（酒類を 除く）及び エネルギーを 除く総合	指数	98.8	99.1	99.5	99.5	99.5	98.9	99.6	100.5	100.3	100.1	100.9	101.2			
	前月比 (%)	0.3	0.3	0.4	0.0	0.0	▲ 0.6	0.7	0.6	▲ 0.2	▲ 0.1	0.8	0.2			
	前年同月比 (%)	0.0	0.6	1.3	1.4	1.3	1.0	1.6	1.9	1.6	1.9	2.5	2.4			

(2020年=100)

表2 10大費目指数 (宇都宮市)

(2020年=100)

年 月	総合	食料			住居	光熱・水道	家具・ 家事用品	被服及び 履物	保健医療	交通・通信	教育	教養娯楽	諸雑費	年 月			
		生鮮食品 除く食料	生鮮食品 除く食料	食料													
ウエイト	1000	8504	8888	6753	2624	405	2219	2025	719	381	325	483	1673	294	896	580	ウエイト
指数(年次)																	指数(年次)
平成 17 年平均	94.8	96.1	92.4	102.8	81.1	69.4	83.6	109.0	83.1	112.2	93.4	99.4	97.2	111.6	107.9	85.7	2005 年平均
18	94.8	95.9	92.7	101.8	81.9	73.7	83.6	107.7	85.5	110.1	93.9	98.1	97.8	112.7	105.1	87.2	2006
19	95.5	96.2	93.2	101.9	83.1	78.7	83.9	108.5	86.6	108.3	96.0	97.6	98.1	113.4	104.0	87.9	2007
20	96.8	97.8	94.6	102.2	84.6	76.3	86.3	109.5	91.1	106.9	97.7	97.1	101.0	114.1	103.3	88.6	2008
21	95.6	96.7	93.2	101.7	84.7	73.5	87.1	109.3	88.1	104.2	97.7	97.3	95.8	115.0	100.7	88.5	2009
22	94.5	95.3	92.3	99.9	83.9	77.4	85.3	107.7	87.3	98.5	95.8	96.2	97.4	105.1	98.6	89.4	2010
23	94.0	94.9	91.6	98.8	83.4	76.3	84.9	108.1	89.5	92.3	93.2	95.3	98.5	102.3	94.2	92.3	2011
24	94.2	95.0	91.9	98.4	83.9	78.7	84.9	108.1	93.9	90.9	91.2	92.8	99.1	103.0	92.8	92.8	2012
25	94.7	95.4	92.4	98.4	83.8	78.9	84.8	107.7	90.2	90.2	92.5	94.0	100.0	103.6	92.2	94.1	2013
26	97.8	98.5	96.1	100.5	86.3	83.5	83.7	107.5	103.7	95.4	95.5	95.3	102.9	105.5	95.7	98.3	2014
27	98.9	99.3	97.4	101.4	92.5	90.2	92.9	106.5	101.1	97.2	97.2	95.9	101.3	107.1	98.0	99.0	2015
28	98.6	98.8	97.2	101.4	94.7	94.0	94.9	105.6	92.6	98.7	96.8	96.6	98.9	108.3	98.5	99.5	2016
29	98.8	99.0	97.8	100.7	95.9	94.7	96.1	103.8	94.2	98.0	95.5	97.7	99.0	108.8	99.1	99.4	2017
30	99.3	99.4	99.1	99.9	97.5	97.2	97.6	100.1	98.2	95.9	96.1	99.4	101.5	108.8	99.2	99.9	2018
令和 元	99.8	100.1	99.8	100.1	97.9	94.7	98.4	99.3	102.2	98.8	97.3	100.1	100.9	106.9	100.8	100.8	2019
2	100.0	100.0	100.0	100.0	100.0	100.0	100.0	100.0	100.0	100.0	100.0	100.0	100.0	100.0	100.0	100.0	2020
3	99.5	99.7	99.5	99.3	99.8	95.6	100.5	100.2	100.3	102.1	99.1	100.8	95.6	100.5	100.8	101.3	2021
4	101.9	101.8	102.2	99.7	104.3	103.2	104.5	100.4	115.0	105.1	100.6	100.2	94.2	101.0	101.7	102.4	2022
令和 3年	99.4	99.6	99.4	98.8	99.5	94.3	100.4	100.2	100.9	102.8	96.8	101.4	94.4	100.6	102.6	101.3	2021 年
8 月	99.8	99.6	99.8	98.5	101.2	103.8	100.8	100.0	102.0	103.6	99.8	100.4	94.3	100.6	100.4	101.3	8 月
9 月	99.5	99.6	99.5	98.2	100.5	99.2	100.9	99.9	103.3	102.9	99.8	100.8	93.4	100.6	100.8	101.7	9 月
10 月	99.6	99.8	99.6	98.1	100.1	95.5	100.9	99.9	105.1	102.7	99.6	100.1	94.0	100.6	100.4	101.5	10 月
11 月	99.5	99.6	99.5	98.7	99.7	97.0	100.2	100.0	105.9	102.5	99.2	100.1	93.4	100.6	100.9	101.7	11 月
12 月	99.9	99.8	99.9	97.9	101.3	102.9	101.0	100.0	107.0	102.1	96.1	100.1	93.6	100.6	100.6	101.5	12 月
1 月	100.3	100.1	100.3	98.0	101.6	103.5	101.2	100.2	109.7	101.7	97.0	100.0	93.7	100.6	100.8	101.9	2022 年
2 月	101.0	100.8	101.2	98.4	102.4	104.1	102.1	100.2	112.1	103.7	100.8	100.4	94.2	100.6	101.1	102.0	1 月
3 月	101.3	101.4	101.6	98.7	102.7	100.6	103.0	100.1	113.2	106.8	101.8	99.9	94.1	101.2	102.0	102.2	2 月
4 月	101.7	101.5	102.1	98.9	104.1	107.4	103.5	100.1	114.3	107.8	103.4	99.8	93.2	101.2	102.2	102.0	3 月
5 月	101.2	101.2	101.5	98.2	103.3	101.4	103.7	100.1	114.6	104.0	101.1	99.8	93.0	101.2	101.2	102.6	4 月
6 月	101.7	101.7	102.0	98.5	103.9	101.4	104.4	100.3	112.8	105.5	99.7	99.8	94.9	101.2	102.3	102.4	5 月
7 月	102.3	102.2	102.6	98.8	105.1	105.4	105.1	100.6	114.3	105.3	98.4	99.8	94.8	101.2	103.8	102.5	6 月
8 月	102.7	102.7	103.1	99.1	105.8	104.5	106.0	100.6	118.8	105.6	100.9	100.1	94.8	101.2	102.0	102.7	7 月
9 月	103.2	103.1	103.6	99.5	106.6	104.8	106.9	100.9	119.9	106.4	102.7	100.8	94.7	101.2	101.9	102.8	8 月
10 月	103.5	103.6	103.9	99.5	107.4	100.6	108.6	101.0	121.1	106.6	103.1	100.8	94.8	101.2	100.7	103.1	9 月
11 月	103.7	103.8	104.2	99.5	107.9	102.0	109.0	101.0	122.8	105.7	102.6	100.6	94.8	101.2	101.3	102.9	10 月
12 月	103.9	103.7	104.5	98.9	109.6	108.7	109.7	100.8	119.8	106.0	100.1	100.7	94.9	101.2	101.7	102.9	11 月
1 月	103.7	103.3	104.2	99.6	110.6	111.4	110.5	100.8	111.3	106.7	102.6	101.4	94.8	101.2	101.5	103.4	12 月
2 月	103.9	103.6	104.5	99.9	110.9	109.4	111.2	100.6	110.4	108.4	102.3	101.3	94.9	102.3	102.8	103.6	2023 年
3 月	104.8	104.6	105.6	100.5	113.0	109.8	113.6	100.6	109.2	114.9	104.8	101.2	94.8	102.6	104.5	103.8	1 月
4 月	104.5	104.3	105.3	100.3	113.7	108.5	114.6	100.5	101.3	112.6	105.0	101.2	95.5	102.6	105.2	103.8	2 月
5 月	104.5	104.5	105.4	100.1	113.2	104.0	114.9	100.3	104.1	114.5	104.5	101.6	95.6	102.6	103.8	104.0	3 月
6 月	105.0	105.1	106.0	100.9	113.5	103.3	115.4	100.3	105.9	114.2	102.2	101.8	96.8	102.6	106.0	103.8	4 月
7 月	105.4	105.3	106.3	101.2	114.6	106.7	116.0	100.3	102.1	114.4	101.7	101.6	97.8	102.6	107.5	104.2	5 月
8 月																	6 月
																	7 月
																	8 月

表 3 中分類指数（宇都宮市）

2020年=100

中分類	ウエイト	2022年8月	2023年7月	2023年8月	前年同月比 (%)	
		(令和4年8月) (前年同月)	(令和5年7月) (前月)	(令和5年8月)	前月比 (%)	前年同月比 (%)
総	10000	102.3	105	105.4	0.3	3
生鮮食品を除く総合	9595	102.2	105.1	105.3	0.2	3.1
持家の帰属家賃を除く総合	8504	102.6	106	106.3	0.4	3.7
持家の帰属家賃及び生鮮食品を除く総合	8098	102.4	106.1	106.3	0.2	3.8
生鮮食品及びエネルギーを除く総合	8858	100.4	104.4	104.8	0.3	4.4
食料(酒類を除く)及びエネルギーを除く総合	6753	98.8	100.9	101.2	0.2	2.4
食	2624	105.1	113.5	114.6	1	9
生鮮食品	405	105.4	103.3	106.7	3.4	1.3
生鮮食品を除く食料	2219	105.1	115.4	116	0.6	10.4
穀類	207	109.6	111.9	114.9	2.7	4.9
魚介類	194	116.9	128	134.4	5	15
生鮮魚介類	105	121.3	126.2	131.1	3.9	8.1
肉類	231	102.8	110.5	107.7	-2.6	4.8
乳卵類	130	100.8	118.4	119.9	1.3	19
野菜・海藻類	308	99.7	96.9	99.3	2.5	-0.4
生鮮野菜	202	96.7	88.9	93	4.6	-3.9
果物	107	107.2	108.8	109.4	0.6	2.1
生鮮果物	99	106.1	108.3	109	0.6	2.7
油脂・調味料	129	108.3	117.2	118.3	0.9	9.2
菓子類	239	106.3	118.6	120.7	1.8	13.5
調理食品	359	106.5	119.1	119.4	0.2	12.1
飲料	177	100.9	111.1	110.4	-0.6	9.4
酒類	114	96.9	107.6	107.7	0.1	11.1
外食	429	104.7	114.9	115.1	0.1	9.9
住	2025	100.6	100.3	100.3	0	-0.3
持家の帰属家賃を除く住居	529	100.6	101.8	101.8	0	1.2
家賃	1710	100.4	99.5	99.5	0	-0.9
持家の帰属家賃を除く家賃	214	98.7	98	98.1	0	-0.7
設備修繕・維持	315	101.9	104.4	104.4	0	2.4
光熱	719	114.3	105.9	102.1	-3.6	-10.7
電気	331	130	105.5	101	-4.2	-22.3
ガス	158	114	108.4	97.6	-10	-14.4
他の光熱	34	127.5	131.9	144.6	9.7	13.4
上下水道	195	85.5	100	100	0	16.9
家具・家事用品	381	105.3	114.2	114.4	0.2	8.7
家庭用耐久的財	129	106.1	110.3	110.6	0.3	4.2
室内装備	22	120.4	139.4	140.9	1.1	17
寝具	32	104.3	116.5	118.3	1.5	13.4
家事雑貨	77	106.6	118.5	116.8	-1.5	9.5
家事用品	108	100.8	111.6	112.3	0.6	11.4
家事用品	14	102.4	102.4	102.4	0	0

中分類	ウエイト	2022年8月	2023年7月	2023年8月	前年同月比 (%)	
		(令和4年8月) (前年同月)	(令和5年7月) (前月)	(令和5年8月)	前月比 (%)	前年同月比 (%)
被服及び履物	325	98.4	102.2	101.7	-0.5	3.4
衣料	126	94.4	98.8	100.4	1.6	6.4
和服	2	98.8	94.3	94.3	0	-4.5
洋装	125	94.3	98.9	100.5	1.6	6.6
シャツ・セーター・下着類	105	96.3	96.8	95.3	-1.5	-1
シャツ・セーター類	69	94.2	92.3	90.1	-2.4	-4.4
下着類	36	100.2	105.3	105.3	0	5.1
履物の被服	47	102.6	116.6	115.3	-1.1	12.4
他の被服	29	111.8	110.7	105.8	-4.4	-5.4
被服関連サービス	18	105.6	106.2	106.2	0	0.6
保健医療	483	99.8	101.8	101.6	-0.2	1.8
医薬品・健康保持用医薬品	117	102.4	104.6	104.9	0.3	2.5
保健医療用品・器具	92	102.7	109.1	107.8	-1.3	4.9
保健医療サービス	274	97.8	98.1	98.1	0	0.3
交通・通信	1673	94.8	96.8	97.8	1	3.2
交通	118	102.4	103.4	104.2	0.8	1.8
自動車等関係	1121	103.6	105.2	106.6	1.3	2.9
通信	433	70	73.5	73.4	-0.2	4.9
教育	294	101.2	102.6	102.6	0	1.4
授業料等	188	100.7	100.9	100.9	0	0.2
教科書・学習参考教材	10	104.3	105.1	105.1	0	0.8
補習教育	96	101.7	105.7	105.7	0	3.8
教養娯楽	896	103.8	106	107.5	1.4	3.6
教養娯楽用耐久財	99	104.9	106.9	106.5	-0.4	1.5
教養娯楽用品	198	98	101.6	100.1	-1.4	2.1
書籍・他の印刷物	103	102.8	106.7	106.9	0.2	4
教養娯楽サービス	495	106	107.5	110.8	3	4.5
諸	580	102.5	103.8	104.2	0.4	1.6
雑費	103	102.8	104.7	105.2	0.5	2.4
美容サービス	152	100.2	103.3	102.6	-0.7	2.5
身の回り用品	59	104.4	104.3	108.7	4.2	4.1
たばこ	33	113.5	114.2	114.2	0	0.6
他の諸雑費	234	102	102.1	102.2	0	0.2
工	737	123.5	113.1	111.3	-1.6	-9.9
教育関係	373	101.2	103.1	103.2	0.1	2
娯楽関係	922	103.8	105.8	107.3	1.4	3.3
情報関係	477	70.7	73.4	73.4	0	3.9

注) 原数値を掲載

- 1) 生鮮魚介、生鮮野菜及び生鮮果物
- 2) 電気代、都市ガス代、プロパンガス、灯油及びびんガス

2023年7月塗料生産・販売(出荷)・在庫数量及び平均単価表

2023/9/14

単位:数量・トン 金額・百万円 単価・円

(一社)日本塗料工業会

品目	生産		販売		在庫量		平均単価		
	数量	前年比	数量	前年比	金額	前年比	単価	前年比	
ラッカー	1,247	92.5	638	91.3	432	98.1	1,074	676	107.5
電気絶縁塗料	2,108	99.5	2,124	98.7	2,026	105.7	1,700	954	107.1
アルキド樹脂	1,320	96.6	1,333	95.4	813	109.8	1,679	610	115.2
調整ペイント	940	94.9	924	108.7	503	118.6	1,616	544	109.1
さび止ペイント	2,946	87.5	2,935	98.8	955	114.2	3,667	325	115.5
アミアルキド樹脂系	4,302	94.4	4,031	97.2	2,939	108.3	5,112	729	111.5
アクリル常温乾燥型樹脂系	3,971	97.7	3,248	91.7	2,312	100.2	5,773	712	109.3
焼付乾燥型樹脂系	2,489	96.7	2,539	103.8	2,345	112.4	2,442	924	108.3
エポキシ樹脂系	8,780	96.6	9,884	105.7	4,810	107.7	8,270	487	101.9
ウレタン樹脂系	9,503	98.4	10,434	104.4	9,186	111.8	11,556	880	107.2
不飽和ポリエステル樹脂系	444	80.6	439	92.4	424	101.9	415	966	110.2
船底塗料	1,220	89.8	1,366	91.5	1,248	102.9	999	914	112.5
その他の溶剤系	5,542	92.5	5,345	94.7	4,676	103.2	5,563	875	109.0
溶剤系計	41,457	95.2	42,478	100.4	30,210	108.1	47,092	711	107.7
エマルジョンペイント	18,217	96.4	18,300	98.4	6,452	103.6	16,661	353	105.3
厚膜型エマルジョン	1,602	91.6	2,006	97.0	389	103.3	2,715	194	106.5
水性樹脂系塗料	14,698	115.7	13,615	112.0	6,712	118.6	8,715	493	105.9
水系計	34,517	103.5	33,921	103.3	13,553	110.5	28,091	400	107.0
粉体塗料	3,164	102.4	3,713	99.4	3,092	106.3	6,310	833	107.0
トフアックペイント	3,377	93.8	3,844	103.7	453	103.8	2,013	118	100.1
無溶剤計	6,541	97.8	7,557	101.5	3,545	106.0	8,323	469	104.4
その他の塗料	82,515	98.7	83,956	101.7	47,308	108.6	83,506	563	106.9
計	5,173	98.1	8,225	100.5	5,249	105.4	5,629	638	104.8
シンナー	32,249	99.2	34,664	99.6	8,207	103.1	6,183	237	103.5
計	123,292	98.8	129,607	100.9	63,221*	107.4	98,092	488	106.5
4月以降の累計	483,265	99.2	504,008	98.1	245,092	106.0	× 98.9	486	108.0

稼働率 50.3% 出荷金額は消費税を含む

×前年同月比

*の内訳
数量増減 0.9
製品構成 0.0
単価変動 6.5

品目	純出荷(※)	
	数量	金額
ラッカー	1,148	777
電気絶縁塗料	2,106	2,009
アルキド樹脂	1,122	685
調整ペイント	851	463
さび止ペイント	2,598	845
アミアルキド樹脂系	4,156	3,030
アクリル常温乾燥型樹脂系	2,913	2,074
焼付乾燥型樹脂系	1,977	1,826
エポキシ樹脂系	7,999	3,892
ウレタン樹脂系	8,980	7,906
不飽和ポリエステル樹脂系	339	328
船底塗料	1,187	1,084
その他の溶剤系	5,132	4,490
溶剤系計	37,254	26,623
エマルジョンペイント	18,122	6,389
厚膜型エマルジョン	1,521	295
水性樹脂系塗料	8,893	4,384
水系計	28,536	11,068
粉体塗料	1,249	1,040
トフアックペイント	3,482	410
無溶剤計	4,731	1,450
その他の塗料	70,521	39,141
計	4,927	3,144
シンナー	32,212	7,626
計	110,914	52,697
4月以降の累計	431,349	203,837

※ 純出荷数量：販売数量－受入＋その他出荷

※ 純出荷金額：純出荷数量×平均単価

※ 合計：品目別の総合計

塗料 生産・出荷・出荷金額・在庫数量 推移

(経済産業省 統計調)

2023/9/14
(一社) 日本塗料工業会

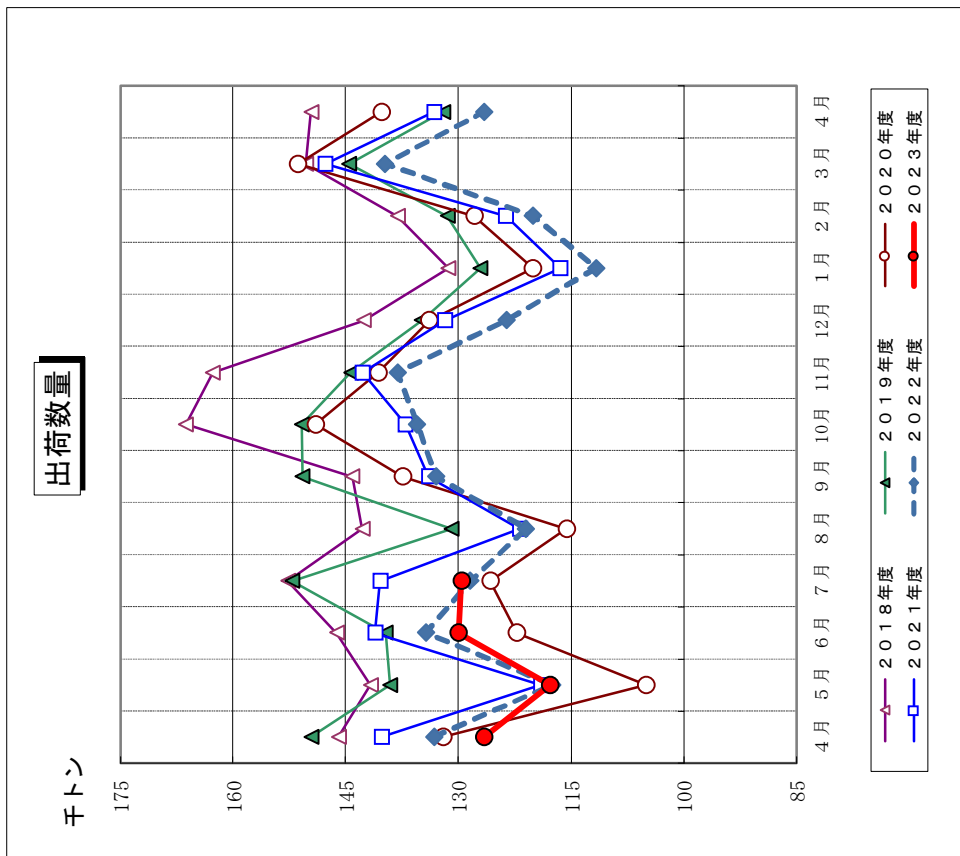
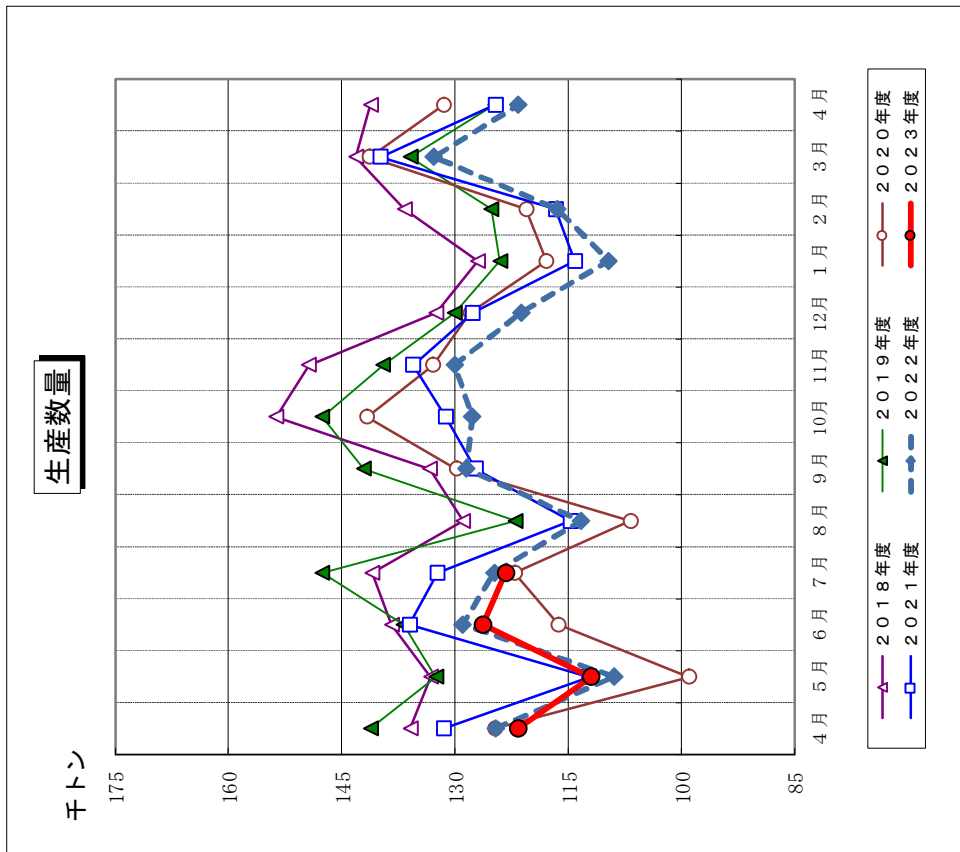

注：グラフ右端の4月は、次年度の4月である。
2016年度～2022年12月：年報値使用
2023年1月～2023年7月：各月の確報値を使用

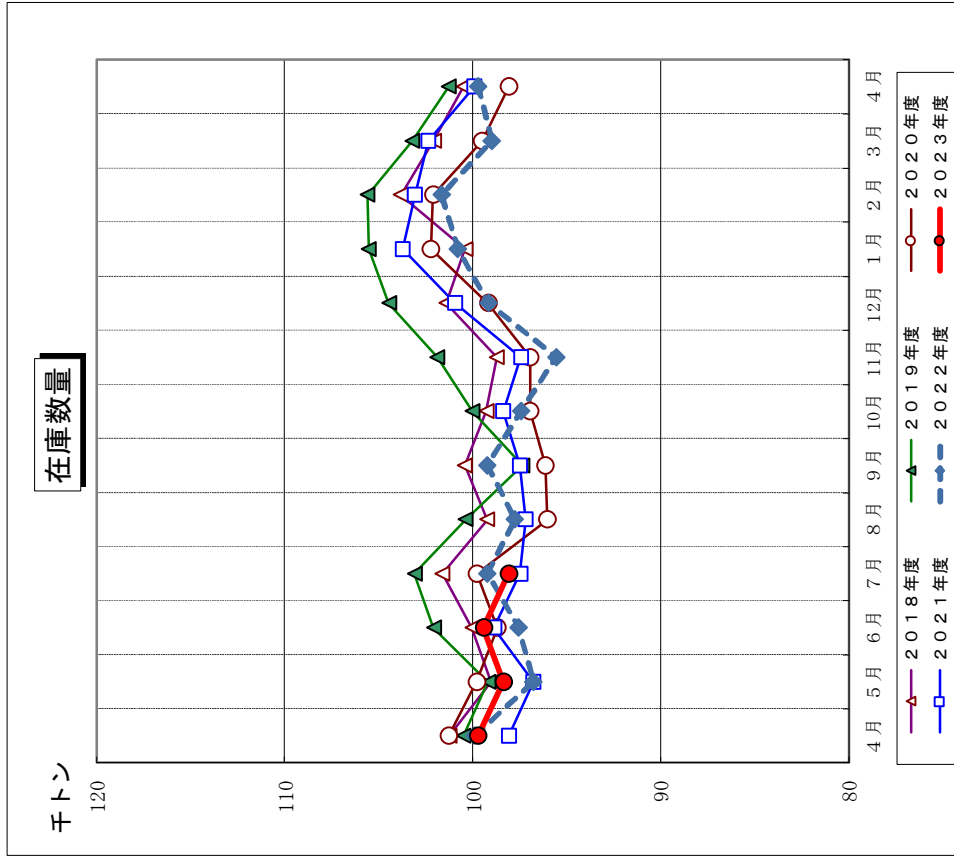
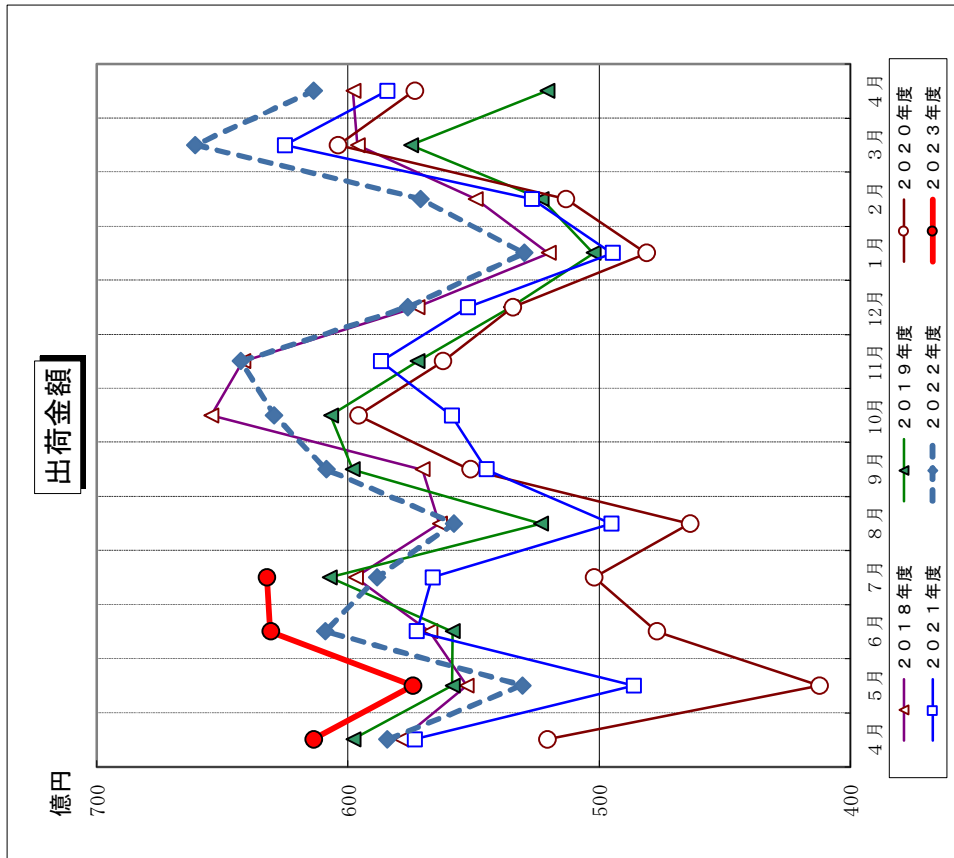

注：グラフ右端の4月は、次年度の4月である。
 2016年度～2022年12月：年報値使用
 2023年1月～2023年7月：各月の確報値を使用

塗料生産数量・出荷数量・出荷金額実績表

2023/9/14

資料No.7-3

(一社)日本塗料工業会

暦年(1~12月)	生産数量 (トン)		単純比		出荷数量 (トン)		単純比		出荷金額 (百万円)		単純比	
	前々年	前年	前々年	前年	前々年	前年	前々年	前年	前々年	前年	前々年	前年
2019年	1,646,074	98.3	99.7	99.7	1,712,090	96.0	96.2	679,520	99.4	97.3	99.4	97.3
2020年	1,486,415	90.1	90.3	90.3	1,564,842	87.9	91.4	621,977	89.1	91.5	89.1	91.5
2021年	1,528,253	92.8	102.8	102.8	1,607,617	93.9	102.7	653,455	96.2	105.1	96.2	105.1
2022年	1,479,008	99.5	96.8	96.8	1,552,698	99.2	96.6	697,365	112.1	106.7	112.1	106.7
※2023年は1月~7月	842,319	55.1	57.0	57.0	875,577	54.5	56.4	421,281	64.5	60.4	64.5	60.4
2019年度	1,624,448	97.4	98.3	98.3	1,695,409	95.2	96.1	675,781	98.4	97.4	98.4	97.4
2020年度	1,481,059	89.6	91.2	91.2	1,561,178	88.5	92.1	621,778	89.6	92.0	89.6	92.0
2021年度	1,519,103	93.5	102.6	102.6	1,595,988	94.1	102.2	658,275	97.4	105.9	97.4	105.9
2022年度	1,467,410	99.1	96.6	96.6	1,536,458	98.4	96.3	708,909	114.0	107.7	114.0	107.7
2023年度	483,265	31.8	32.9	32.9	504,008	31.6	32.8	245,091	37.2	34.6	37.2	34.6
2023年度は4月~7月	483,265	31.8	32.9	32.9	504,008	31.6	32.8	245,091	37.2	34.6	37.2	34.6
暦年(半年) 2021年	768,696	92.8	101.0	101.0	807,808	93.5	100.7	330,402	96.0	102.9	96.0	102.9
2022年	733,225	101.1	96.5	96.5	796,580	104.5	99.6	323,856	107.6	100.2	107.6	100.2
2023年	745,783	98.0	97.0	97.0	799,408	99.6	99.0	334,419	104.2	101.2	104.2	101.2
2023年度	719,027	94.7	98.1	98.1	745,970	93.3	93.6	358,060	110.8	110.6	110.8	110.6
2021年	765,071	95.4	97.8	97.8	799,408	95.9	97.1	334,419	100.9	101.6	100.9	101.6
2022年	729,275	104.4	96.7	96.7	767,627	104.0	96.4	347,893	118.8	107.4	118.8	107.4
2023年	738,135	94.4	96.5	96.5	768,831	93.4	96.2	361,016	109.7	108.0	109.7	108.0
2022年	362,573	106.6	95.5	95.5	385,167	107.2	96.2	172,402	122.3	105.6	122.3	105.6
2023年	366,702	102.2	98.0	98.0	382,460	101.0	96.5	175,491	115.7	109.3	115.7	109.3
2023年度	379,081	94.2	96.1	96.1	397,262	93.8	96.5	184,827	109.2	108.9	109.2	108.9
2023年度	359,054	94.5	96.9	96.9	371,569	93.0	95.8	176,189	110.2	107.0	110.2	107.0
2023年度	359,973	94.8	99.3	99.3	374,401	93.5	97.2	181,870	111.4	105.5	111.4	105.5
2022年	124,830	94.3	94.3	94.3	128,427	91.5	91.5	58,844		103.9		103.9
2023年	113,347	98.8	98.8	98.8	121,050	99.3	99.3	55,783		112.7		112.7
2023年度	128,525	101.0	101.0	101.0	132,983	99.3	99.3	60,864		111.7		111.7
2023年度	127,752	97.3	97.3	97.3	135,532	98.9	98.9	62,946		112.7		112.7
2023年度	130,068	96.0	96.0	96.0	138,120	96.8	96.8	64,269		109.5		109.5
2023年度	121,261	95.0	95.0	95.0	123,610	93.8	93.8	57,612		104.3		104.3
2023年	109,693	96.1	96.1	96.1	111,694	95.9	95.9	52,990		107.1		107.1
2023年	116,510	99.9	99.9	99.9	120,079	97.1	97.1	57,123		108.5		108.5
2023年	132,851	95.0	95.0	95.0	139,796	94.6	94.6	66,076		105.7		105.7
2023年	121,629	97.6	97.6	97.6	126,568	95.0	95.0	61,374		105.0		105.0
2023年	112,006	102.8	102.8	102.8	117,814	100.2	100.2	57,410		108.2		108.2
2023年	126,338	97.9	97.9	97.9	130,019	96.8	96.8	63,087		103.6		103.6
2023年	123,292	98.8	98.8	98.8	129,607	100.9	100.9	63,221		107.4		107.4

※2023年1月~2023年7月は確報値を使用。 2019年~2022年は年報値を使用。

2023/9/19

一般社団法人日本塗料工業会

調査結果

2023年8月 業況観測アンケート

I 販売シェアを加味した前年同月比指数計算値

・ 8月 業況 金額 103.8 % 数量 97.5 %

表1 需要分野別業況(金額)

需要分野	業況(金額)	業況(数量)
建築	113.7 %	103.7 %
自動車	113.1 %	103.7 %
船舶・構造物	113.1 %	103.7 %
電気・機械・金属	103.7 %	97.5 %
木工	88.6 %	97.5 %

・ 9月見込 金額 104.8 % 数量 98.9 %

・ 8月推定値

出荷数量 118千トン (前年 121千トン)

出荷金額 579億円 (前年 558億円)

図1 2008年1月～塗料純出荷数量(12か月移動平均)



図2 塗料純出荷数量(12か月移動平均)



図3～8 需要分野別推移(金額)

II 回答会社数集計値

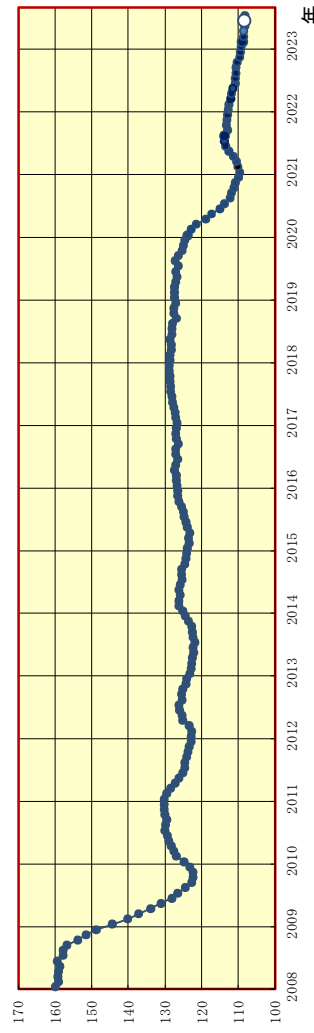

図9 8月実績全体 (33社)

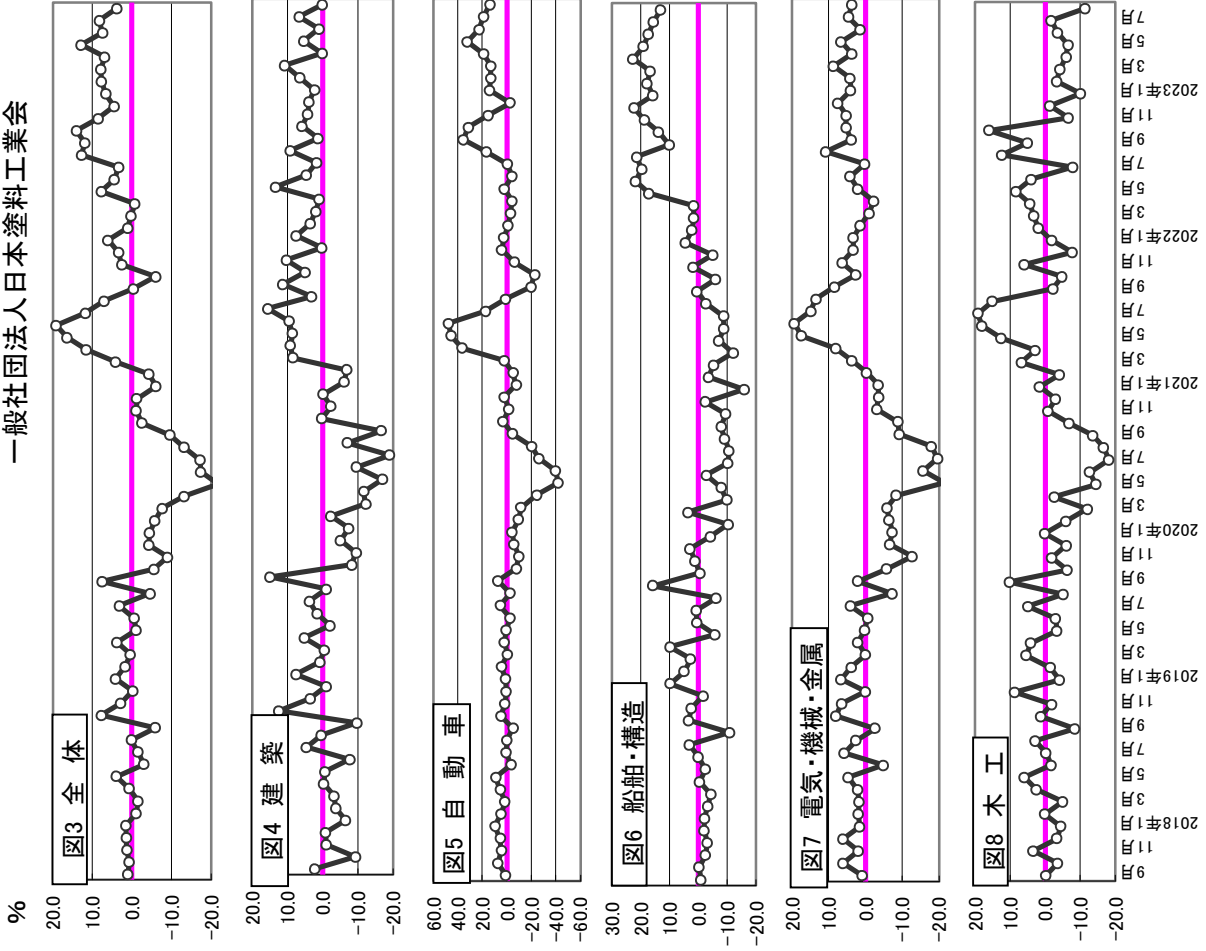
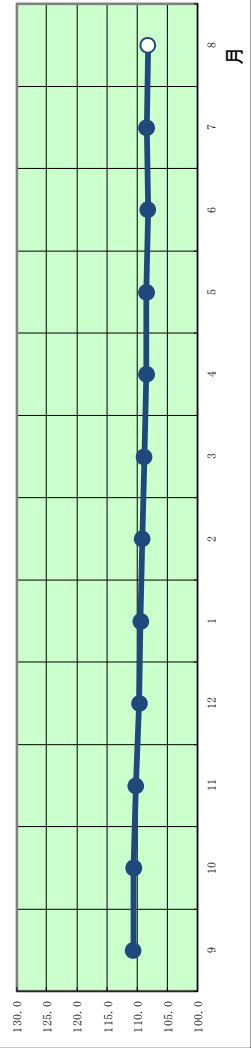
表2 業況観測アンケート 月次 集計企業数 33社

業況	販売概況					業種別販売実績(金額前年比)					9月見込	
	8月実績		業種別			8月実績		業種別			数量	金額
	数量	金額	建築	自動車	船舶・構造	電気機械	金属	木工	数量	金額		
+50%超	0	0	0	0	0	0	0	0	0	0	0	
+45%~+50%未済	0	0	0	0	1	0	0	0	0	0	0	
+40%~+45%未済	0	0	0	0	0	0	0	0	0	0	0	
+35%~+40%未済	0	0	0	0	0	0	0	0	0	0	0	
+30%~+35%未済	0	0	0	0	1	0	0	0	0	0	0	
+25%~+30%未済	0	0	0	1	0	0	0	0	0	0	0	
+20%~+25%未済	0	0	0	0	2	0	0	0	0	0	0	
+15%~+20%未済	0	0	1	2	0	0	0	0	0	0	0	
+10%~+15%未済	0	3	2	2	1	2	0	1	2	1	2	
+5%未済	1	9	4	1	1	6	2	3	8	8	8	
± 0%	4	8	2	2	2	2	2	0	6	6	6	
-5%未済	6	2	2	0	0	2	0	0	6	7	7	
-10%未済	10	3	5	3	1	2	0	13	6	6	6	
-15%未済	5	3	3	0	0	1	1	3	3	3	3	
-20%超	4	3	0	1	0	1	2	1	1	1	1	
	3	2	2	1	0	0	0	0	0	0	0	
	0	0	0	0	1	0	2	2	0	0	0	

図10 建築分野 (21社)

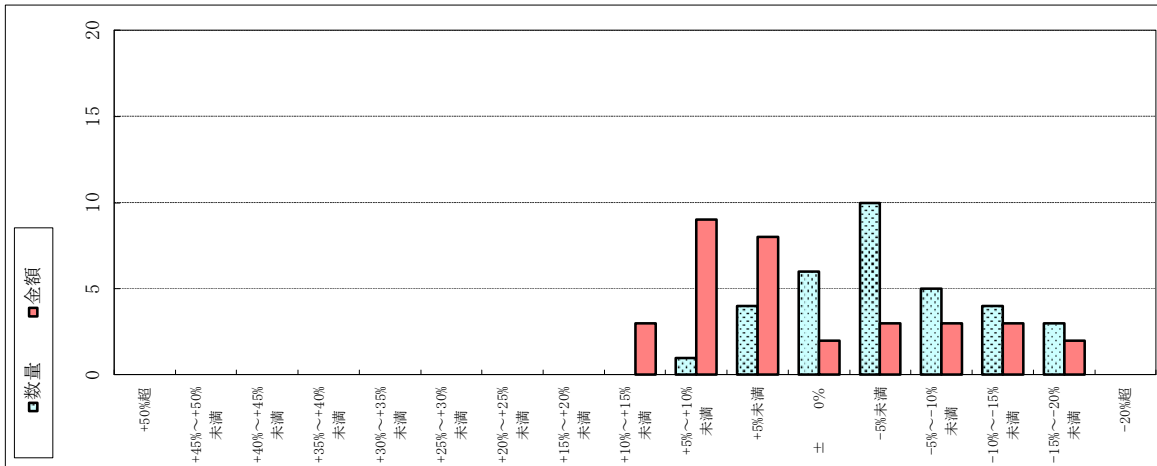

図11 自動車分野 (14社)



図12 船舶・構造物分野 (9社)

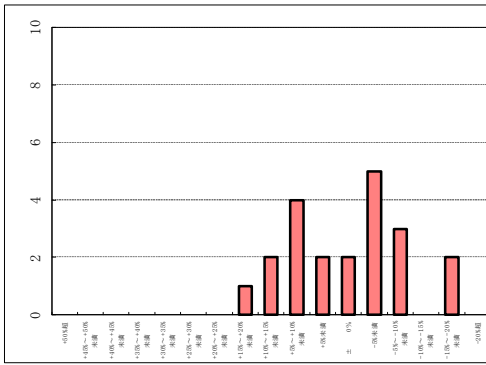

図13 電機・機械・金属分野 (18社)

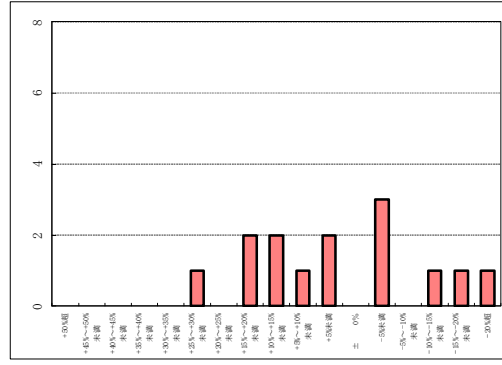

図14 木工分野 (8社)

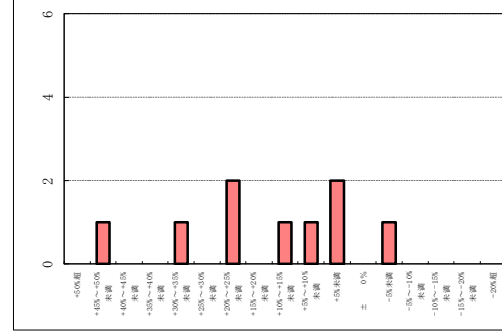

業況観測アンケート 集計方法

各調査の特徴

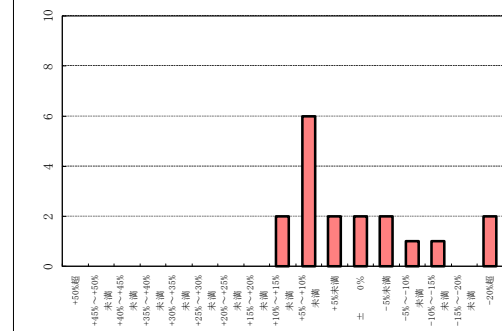
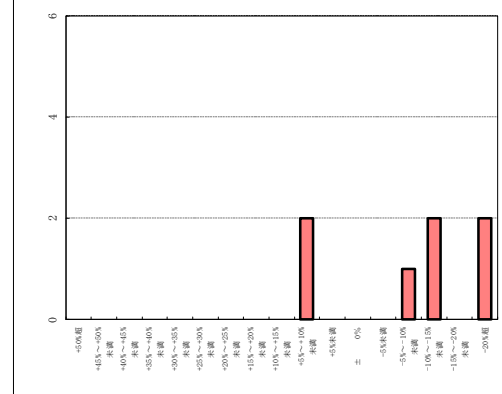
業況アンケート	正確さ	速さ	内容
速報	△	◎ 2週間後	分野別
確報	○	○ 1月後	全体数値のみ
	◎	△ 1.5月後	品種別

項目	内容	計 算 式	備 考																																																																																																																																																																																																			
業況判断 %	<p>昨年同期比 業界全体 及び 分野毎の比率 を加重平均で 計算</p>	$\frac{1}{n} \times \left(\sum_{x=1}^{17} I_x \times C_x - n \right) \times 100$ <p style="text-align: center;">133.248</p> <table border="1" style="width: 100%; border-collapse: collapse; margin-top: 10px;"> <thead> <tr> <th style="width: 10%;">-20%超</th> <th style="width: 10%;">-20%~-15%</th> <th style="width: 10%;">-15%~-10%</th> <th style="width: 10%;">.....</th> <th style="width: 10%;">.....</th> <th style="width: 10%;">+40%~+45%</th> <th style="width: 10%;">+45%~+50%</th> <th style="width: 10%;">+50%超</th> </tr> <tr> <th>C₁</th> <th>C₂</th> <th>C₃</th> <th>.....</th> <th>.....</th> <th>C₁₅</th> <th>C₁₆</th> <th>C₁₇</th> </tr> </thead> <tbody> <tr> <td>0.775</td> <td>0.825</td> <td>0.875</td> <td>.....</td> <td>.....</td> <td>1.425</td> <td>1.475</td> <td>1.525</td> </tr> <tr> <td>I₁</td> <td>I₂</td> <td>I₃</td> <td>.....</td> <td>.....</td> <td>I₁₅</td> <td>I₁₆</td> <td>I₁₇</td> </tr> </tbody> </table> <p style="margin-top: 10px;"> 分野 全体 建築・外装 自動車 船舶・構造物 電気・機械・金属 木工 n:調査社数 33 21 14 9 18 8 </p> <p style="margin-top: 10px;"> 中心値:C 指数換算:I </p> <p style="margin-top: 10px;"> C: 計算には表記の数値を中心値として使用 木工は2017年1月より8社集計 建築は2015年7月より21社集計 </p>	-20%超	-20%~-15%	-15%~-10%	+40%~+45%	+45%~+50%	+50%超	C ₁	C ₂	C ₃	C ₁₅	C ₁₆	C ₁₇	0.775	0.825	0.875	1.425	1.475	1.525	I ₁	I ₂	I ₃	I ₁₅	I ₁₆	I ₁₇	<p>昨年同期と比べ 増減の目安を 見ることができる。</p>																																																																																																																																																																			
-20%超	-20%~-15%	-15%~-10%	+40%~+45%	+45%~+50%	+50%超																																																																																																																																																																																															
C ₁	C ₂	C ₃	C ₁₅	C ₁₆	C ₁₇																																																																																																																																																																																															
0.775	0.825	0.875	1.425	1.475	1.525																																																																																																																																																																																															
I ₁	I ₂	I ₃	I ₁₅	I ₁₆	I ₁₇																																																																																																																																																																																															
概数値 推定 金額	<p>調査月の 概数値の 早期推定</p>	<p>☆昨年同期出荷数量又は金額 × (1+業況判断/100)</p> <p>☆業況判断と概報の差異実績(100分比)</p> <table border="1" style="width: 100%; border-collapse: collapse; margin-top: 10px;"> <thead> <tr> <th>月</th> <th>2019.1</th> <th>2</th> <th>3</th> <th>4</th> <th>5</th> <th>6</th> <th>7</th> <th>8</th> <th>9</th> <th>10</th> <th>11</th> <th>12</th> </tr> </thead> <tbody> <tr> <td>推定値</td> <td>104.1</td> <td>101.7</td> <td>100.4</td> <td>103.7</td> <td>98.9</td> <td>99.4</td> <td>103.2</td> <td>95.4</td> <td>107.6</td> <td>94.4</td> <td>91.0</td> <td>95.7</td> </tr> <tr> <td>確報値</td> <td>102.8</td> <td>102.2</td> <td>97.3</td> <td>105.6</td> <td>101.3</td> <td>98.6</td> <td>102.0</td> <td>92.8</td> <td>104.8</td> <td>92.7</td> <td>89.2</td> <td>93.5</td> </tr> <tr> <th>月</th> <th>2020.1</th> <th>2</th> <th>3</th> <th>4</th> <th>5</th> <th>6</th> <th>7</th> <th>8</th> <th>9</th> <th>10</th> <th>11</th> <th>12</th> </tr> <tr> <td>推定値</td> <td>95.5</td> <td>94.2</td> <td>92.3</td> <td>86.7</td> <td>78.3</td> <td>82.6</td> <td>82.8</td> <td>86.8</td> <td>90.3</td> <td>97.4</td> <td>98.9</td> <td>98.7</td> </tr> <tr> <td>確報値</td> <td>95.1</td> <td>93.5</td> <td>95.3</td> <td>85.4</td> <td>73.7</td> <td>85.4</td> <td>82.8</td> <td>88.9</td> <td>92.3</td> <td>98.2</td> <td>98.2</td> <td>99.9</td> </tr> <tr> <th>月</th> <th>2021.1</th> <th>2</th> <th>3</th> <th>4</th> <th>5</th> <th>6</th> <th>7</th> <th>8</th> <th>9</th> <th>10</th> <th>11</th> <th>12</th> </tr> <tr> <td>推定値</td> <td>93.8</td> <td>95.8</td> <td>104.0</td> <td>111.5</td> <td>116.3</td> <td>119.2</td> <td>111.7</td> <td>106.9</td> <td>99.6</td> <td>94.0</td> <td>102.5</td> <td>103.3</td> </tr> <tr> <td>確報値</td> <td>95.5</td> <td>98.0</td> <td>105.2</td> <td>110.0</td> <td>118.1</td> <td>119.9</td> <td>112.4</td> <td>106.8</td> <td>98.7</td> <td>93.5</td> <td>104.5</td> <td>103.4</td> </tr> <tr> <th>月</th> <th>2022.1</th> <th>2</th> <th>3</th> <th>4</th> <th>5</th> <th>6</th> <th>7</th> <th>8</th> <th>9</th> <th>10</th> <th>11</th> <th>12</th> </tr> <tr> <td>推定値</td> <td>106.0</td> <td>101.1</td> <td>100.2</td> <td>99.2</td> <td>107.7</td> <td>104.3</td> <td>103.3</td> <td>112.7</td> <td>111.8</td> <td>114.0</td> <td>108.5</td> <td>104.4</td> </tr> <tr> <td>確報値</td> <td>102.7</td> <td>102.5</td> <td>103.4</td> <td>101.9</td> <td>109.1</td> <td>106.4</td> <td>103.8</td> <td>112.6</td> <td>111.7</td> <td>112.7</td> <td>109.5</td> <td>104.3</td> </tr> <tr> <th>月</th> <th>2023.1</th> <th>2</th> <th>3</th> <th>4</th> <th>5</th> <th>6</th> <th>7</th> <th>8</th> <th>9</th> <th>10</th> <th>11</th> <th>12</th> </tr> <tr> <td>推定値</td> <td>106.6</td> <td>107.6</td> <td>107.9</td> <td>106.8</td> <td>112.8</td> <td>107.4</td> <td>108.2</td> <td>103.8</td> <td>103.8</td> <td>107.4</td> <td>108.2</td> <td>103.8</td> </tr> <tr> <td>確報値</td> <td>107.2</td> <td>108.6</td> <td>105.9</td> <td>105.1</td> <td>108.2</td> <td>103.6</td> <td>107.4</td> <td>107.4</td> <td>107.4</td> <td>107.4</td> <td>107.4</td> <td>107.4</td> </tr> </tbody> </table>	月	2019.1	2	3	4	5	6	7	8	9	10	11	12	推定値	104.1	101.7	100.4	103.7	98.9	99.4	103.2	95.4	107.6	94.4	91.0	95.7	確報値	102.8	102.2	97.3	105.6	101.3	98.6	102.0	92.8	104.8	92.7	89.2	93.5	月	2020.1	2	3	4	5	6	7	8	9	10	11	12	推定値	95.5	94.2	92.3	86.7	78.3	82.6	82.8	86.8	90.3	97.4	98.9	98.7	確報値	95.1	93.5	95.3	85.4	73.7	85.4	82.8	88.9	92.3	98.2	98.2	99.9	月	2021.1	2	3	4	5	6	7	8	9	10	11	12	推定値	93.8	95.8	104.0	111.5	116.3	119.2	111.7	106.9	99.6	94.0	102.5	103.3	確報値	95.5	98.0	105.2	110.0	118.1	119.9	112.4	106.8	98.7	93.5	104.5	103.4	月	2022.1	2	3	4	5	6	7	8	9	10	11	12	推定値	106.0	101.1	100.2	99.2	107.7	104.3	103.3	112.7	111.8	114.0	108.5	104.4	確報値	102.7	102.5	103.4	101.9	109.1	106.4	103.8	112.6	111.7	112.7	109.5	104.3	月	2023.1	2	3	4	5	6	7	8	9	10	11	12	推定値	106.6	107.6	107.9	106.8	112.8	107.4	108.2	103.8	103.8	107.4	108.2	103.8	確報値	107.2	108.6	105.9	105.1	108.2	103.6	107.4	107.4	107.4	107.4	107.4	107.4	<p>確報より1か月早く 概数値を知ることが できる。</p>
月	2019.1	2	3	4	5	6	7	8	9	10	11	12																																																																																																																																																																																										
推定値	104.1	101.7	100.4	103.7	98.9	99.4	103.2	95.4	107.6	94.4	91.0	95.7																																																																																																																																																																																										
確報値	102.8	102.2	97.3	105.6	101.3	98.6	102.0	92.8	104.8	92.7	89.2	93.5																																																																																																																																																																																										
月	2020.1	2	3	4	5	6	7	8	9	10	11	12																																																																																																																																																																																										
推定値	95.5	94.2	92.3	86.7	78.3	82.6	82.8	86.8	90.3	97.4	98.9	98.7																																																																																																																																																																																										
確報値	95.1	93.5	95.3	85.4	73.7	85.4	82.8	88.9	92.3	98.2	98.2	99.9																																																																																																																																																																																										
月	2021.1	2	3	4	5	6	7	8	9	10	11	12																																																																																																																																																																																										
推定値	93.8	95.8	104.0	111.5	116.3	119.2	111.7	106.9	99.6	94.0	102.5	103.3																																																																																																																																																																																										
確報値	95.5	98.0	105.2	110.0	118.1	119.9	112.4	106.8	98.7	93.5	104.5	103.4																																																																																																																																																																																										
月	2022.1	2	3	4	5	6	7	8	9	10	11	12																																																																																																																																																																																										
推定値	106.0	101.1	100.2	99.2	107.7	104.3	103.3	112.7	111.8	114.0	108.5	104.4																																																																																																																																																																																										
確報値	102.7	102.5	103.4	101.9	109.1	106.4	103.8	112.6	111.7	112.7	109.5	104.3																																																																																																																																																																																										
月	2023.1	2	3	4	5	6	7	8	9	10	11	12																																																																																																																																																																																										
推定値	106.6	107.6	107.9	106.8	112.8	107.4	108.2	103.8	103.8	107.4	108.2	103.8																																																																																																																																																																																										
確報値	107.2	108.6	105.9	105.1	108.2	103.6	107.4	107.4	107.4	107.4	107.4	107.4																																																																																																																																																																																										
アンケート値 指数換算 I(11,12,,117)	<p>各社指数の和 (各業況レベル 毎の)</p>	$\frac{\text{西暦xx年度各社出荷金額}}{\text{西暦xx年度出荷金額} / n \text{社合計}} \times n$	<p>加重平均計算に使用。</p>																																																																																																																																																																																																			
12か月 移動平均 塗料 出荷数量	<p>概数値推定を 加えた最新の 12か月移動平均 (B)</p>	<p>概数値推定結果を用いて12か月移動平均値をプロット。 ○ 概数値推定 ● 確報値 (数値は純出荷数量)</p>	<p>過去数年にわたる 変化から現在の位 置、方向性(上向、 下向)の把握ができ</p>																																																																																																																																																																																																			

業況観測アンケート（2023年度 第1四半期）調査結果
（前年同期比） 集計企業数 33社

2023/7/19

（アンケート値指数換算）

	出荷数量 動向			出荷金額 動向			製品在庫 (期末)			製品価格 動向		
	前期	当期	来期	前期	当期	来期	前期	当期	来期	前期	当期	来期
+50%超	0.0	0.0	0.0	0.0	0.0	0.0	0.0	0.0	0.0	0.0	0.0	0.0
+45%～+50%未満	0.0	0.0	0.0	0.0	0.0	0.0	0.0	0.0	0.0	0.0	0.0	0.0
+40%～+45%未満	0.0	0.0	0.0	0.0	0.0	0.0	0.0	0.0	0.0	0.0	0.0	0.0
+35%～+40%未満	0.0	0.0	0.0	0.0	0.0	0.0	0.3	0.0	0.0	0.0	0.0	0.0
+30%～+35%未満	0.0	0.0	0.0	0.0	0.0	0.0	0.0	0.3	0.0	0.0	0.0	0.0
+25%～+30%未満	0.0	0.0	0.0	0.0	0.0	0.0	0.0	0.0	0.0	0.0	0.0	0.0
+20%～+25%未満	0.0	0.0	0.0	0.0	0.0	0.0	0.0	0.0	0.0	0.0	0.0	0.0
+15%～+20%未満	0.0	0.0	0.0	1.5	1.8	0.4	0.0	0.0	0.0	9.7	0.0	0.0
+10%～+15%未満	0.0	0.0	0.0	11.6	8.6	0.9	0.0	0.3	9.3	1.5	11.4	8.2
+5%～+10%未満	2.5	3.0	0.1	3.1	16.3	22.5	3.8	11.7	6.0	3.8	3.2	5.3
+5%未満	5.0	18.1	13.4	12.0	2.0	2.8	2.0	2.8	8.7	6.8	4.7	5.1
±0%	0.5	0.0	3.5	1.2	0.2	3.2	3.9	4.3	7.8	10.6	11.7	13.2
-5%未満	13.6	6.8	12.7	2.6	3.7	2.8	2.0	12.9	0.2	0.6	0.6	1.2
-5%～-10%未満	9.9	3.8	2.3	0.9	0.2	0.3	18.6	0.0	0.0	0.0	0.0	0.0
-10%～-15%未満	0.6	1.0	0.8	0.0	0.0	0.1	0.1	0.0	0.0	0.0	0.0	0.0
-15%～-20%未満	0.7	0.2	0.2	0.1	0.0	0.0	2.1	0.4	0.0	0.0	0.0	0.0
-20%超	0.0	0.1	0.0	0.0	0.1	0.0	0.2	0.2	0.6	0.0	0.0	0.0

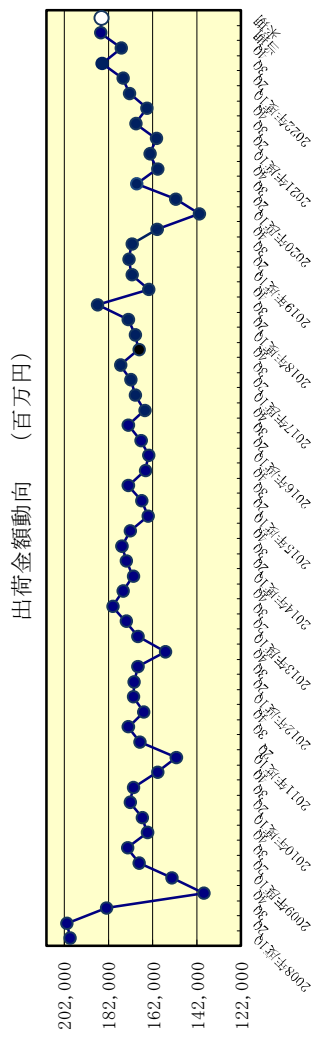
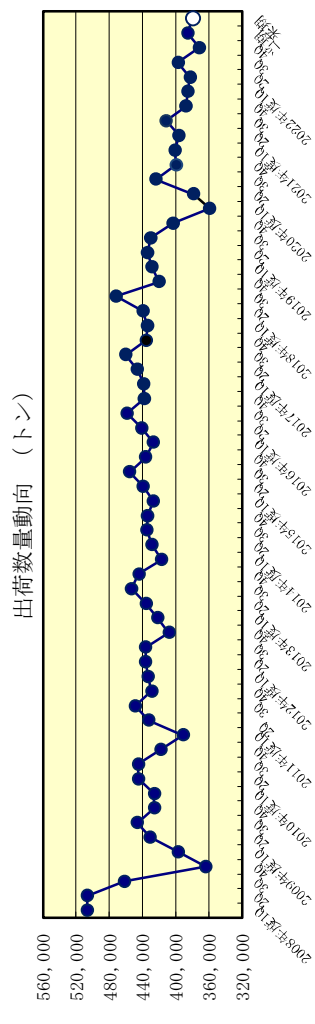

業種別動向観測アンケート (2023年度第1四半期) 調査結果

2023/7/19

31社 集計企業数

(前 年 同 期 金 額 比)

当期(4~6月)実績

建 築	道路車両		船舶・構造物	機械・電気 機械・金属		木工製品	家庭用	トラフィック ペイント
	建築資材	新車		補修				
1.9	-4.9	27.4	4.4	18.7	2.1	-3.6	-5.1	1.8

メーカーのコメント例

建築・外装
 ・経済活動の正常化や個人消費の持ち直しが見られた他、大型プロジェクトの需要増もあり全体的にはわずかながら回復傾向にある。ただし原材料価格や光熱費も高止まりの状況で利益的には厳しい。

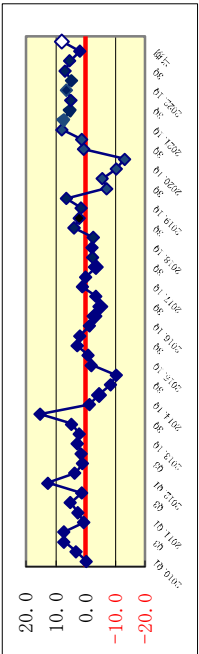

建築資材
 ・住宅価格の高騰による戸建て受注が減少し、市況は低迷した。主力のアルミサッシなども不調で全体的に低調に推移。原材料高の価格転嫁が進まない状況で、前年を下回る結果となった。

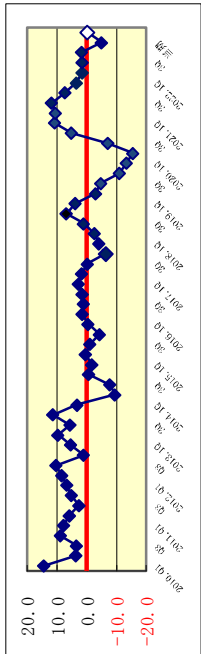

新車
 ・主要自動車メーカーにおける車載半導体などの部品調達・が改善し、生産台数の回復・増加が鮮明となり増収へとつながった。メーカーによってはコロナ禍前を上回る生産台数の会社もあり、その恩恵を受けたと見られる。

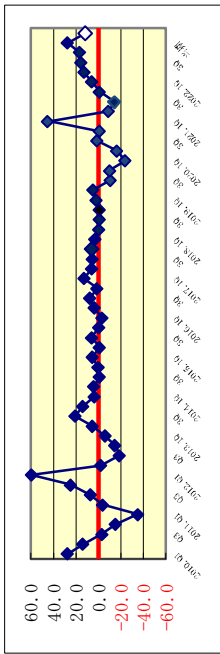

補修
 ・コロナ禍による需要減から一定の回復傾向が見られ、また高付加価値製品の販売強化および値上げ効果もあり売上増となった。

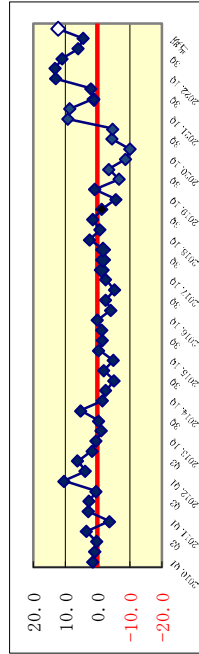

船舶・構造物
 ・新造船、補修船ともに安定に推移し、特に大型船を中心に伸長した。製品単価の値上げもあり金額増となった。
 ・構造物は設備投資の活発化で需要は増加したが、橋梁などで売上の厳しい分野もあった。

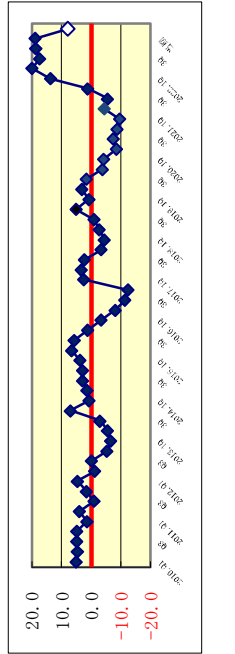

メーカーのコメント例
機械・電気機械・金属製品
 ・自動車内装の電装部品関連など回復傾向で、粉体塗料など環境配慮製品の拡販の効果で微増となったが、鋼板価格高騰によるPCM建材市況の停滞が長期化しており、予断を許さない。

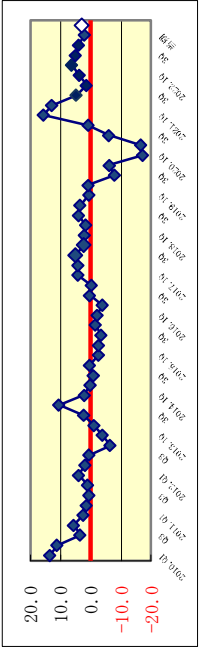

木工製品
 ・原材料や木材価格も高止まりの状況で家具等の動きも悪く、廉価品はもとより高級品も不振で市況は悪い。十分な価格転嫁もできず利益も圧迫され厳しい状況が続く。

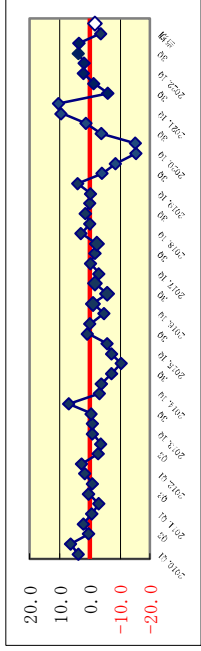

家庭用
 ・ネット販売など一部では売上伸びを伸ばしているが、巣ごもりから観光やレジャーに市場の流れが移ってきており、消費者物価の高騰等もあり家庭用塗料は前年比減が続いている。

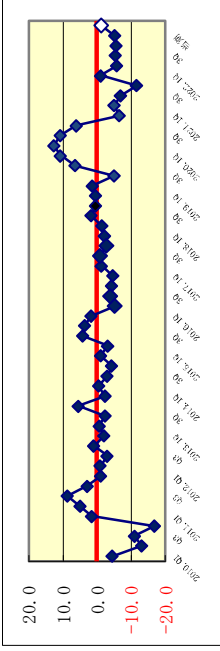

トラフィックペイント
 ・公共事業を中心にほぼ前年並みに推移している。溶融材は順調であるが、カラー塗装や安全対策における滑り止め需要では公共・民間とも減少傾向にあり、これらの分野では厳しい状況となった。

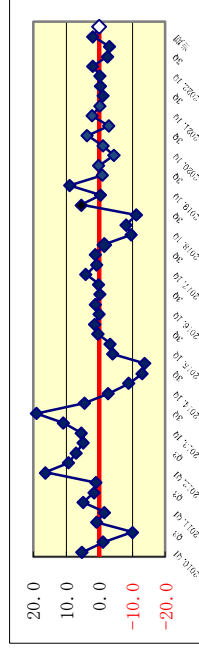

全体
 ・自動車用や船舶の回復が顕著で、値上げ効果もあり金額は上がっている。一方、数量面では厳しい状況で原材料やエネルギー単価の高騰、円安などにより利益も圧迫されており、価格改訂など更なる対策が重要となる。

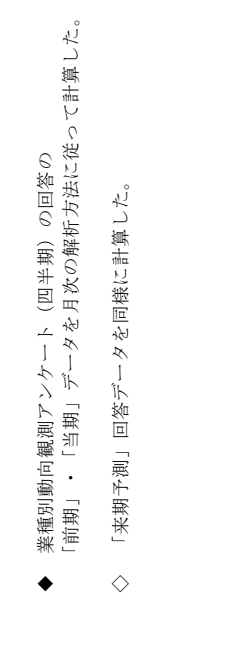

◆ 業種別動向観測アンケート (四半期) の回答の「前期」・「当期」データを月次の解析方法に従って計算した。
 ◇ 「来期予測」回答データを同様に計算した。

業種別動向観測アンケート (2023年度第1四半期) 調査結果

集計企業数 31社

(前年同期比)

(アンケート値)

集計企業数	建築・外装		建築資材		道路車両				船舶・構造物		機械・電気機械・金属製品		木工製品		家庭用		トラフィック		ペイント	来期
	前期	当期	前期	来期	前期	当期	前期	来期	前期	来期	前期	当期	前期	来期	前期	当期	前期	当期		
+50%超	0	0	0	0	0	0	0	0	0	0	0	0	0	0	0	0	0	0	0	0
+45%~+50%未満	0	0	0	0	1	1	0	0	0	0	0	0	0	0	0	0	0	0	0	0
+40%~+45%未満	0	0	0	0	0	1	0	0	0	0	0	0	0	0	0	1	0	0	0	0
+35%~+40%未満	0	0	0	1	1	1	0	0	0	1	0	0	3	0	0	0	1	0	0	0
+30%~+35%未満	0	1	0	0	0	0	2	0	0	1	0	0	0	0	0	0	0	0	0	0
+25%~+30%未満	0	0	0	0	3	1	0	0	1	1	2	0	0	0	0	1	0	0	0	0
+20%~+25%未満	0	1	0	0	1	2	1	0	0	3	0	0	0	0	0	0	0	0	0	0
+15%~+20%未満	1	1	1	0	1	2	0	1	1	1	2	1	0	0	0	0	0	0	0	0
+10%~+15%未満	4	1	2	0	2	1	1	0	2	1	2	2	0	2	1	0	0	0	0	0
+5%~+10%未満	4	3	2	1	1	0	1	2	1	1	4	2	3	0	0	1	1	0	0	1
+5%未満	3	2	2	1	0	1	3	1	1	0	3	6	4	0	0	1	1	2	0	1
±0%	1	3	6	0	4	0	1	0	0	1	0	0	5	1	0	2	0	0	1	1
-5%未満	2	5	3	2	1	1	0	1	1	0	4	4	0	3	1	0	2	1	0	1
-5%~-10%未満	1	0	2	1	3	2	1	1	0	1	0	1	1	0	3	4	0	0	2	1
-10%~-15%未満	2	2	2	3	1	0	0	0	1	1	1	1	2	0	0	0	1	1	0	0
-15%~-20%未満	1	2	1	0	2	0	0	0	0	0	1	1	0	1	1	0	1	0	0	0
-20%超	2	0	0	0	0	0	0	0	0	0	1	0	0	1	0	0	0	0	0	1

2023年7月 月別塗料輸出入実績

2023/9/29

単位:数量=トン 金額=百万円

	輸 出			輸 入		
	数量	前年比	金額	前年比	金額	前年比
2019年	133,835	96.1	209,883	96.2	33,499	102.4
2020年	132,347	98.9	215,006	102.4	30,457	90.9
2021年	145,929	110.3	240,656	111.9	37,425	122.9
2022年	137,205	94.0	253,055	105.2	45,623	121.9
2023年(1~7月)	70,491	51.4	130,720	51.7	25,498	55.9
2019年度	132,122	96.2	212,769	98.9	32,573	96.9
2020年度	138,373	104.7	220,114	103.5	30,938	95.0
2021年度	108,863	78.7	184,197	83.7	29,356	94.9
2022年度	101,512	93.2	192,898	104.7	35,688	121.6
2023年度(4~7月)	43,053	42.4	79,002	41.0	14,643	41.0
2022年7月	11,043	87.7	21,508	101.9	4,013	115.5
2022年8月	9,208	85.6	18,674	100.4	4,295	128.0
2022年9月	8,603	75.3	19,532	95.7	3,870	112.3
2022年10月	10,700	80.2	21,651	100.5	4,409	145.8
2022年11月	10,115	87.6	20,579	108.2	3,843	105.8
2022年12月	12,377	90.7	23,796	98.0	3,802	114.4
2023年1月	6,558	75.8	13,922	87.1	3,765	104.9
2023年2月	10,192	76.6	17,773	84.4	3,312	125.7
2023年3月	10,688	77.8	20,023	86.6	3,778	101.8
2023年4月	10,920	77.8	20,111	90.5	3,740	124.8
2023年5月	9,102	81.0	16,873	82.8	3,423	81.7
2023年6月	11,319	79.8	20,392	83.0	3,789	88.8
2023年7月	11,712	106.1	21,626	100.5	3,692	92.0

注:2017年-2020年暦年(1-12月)、2017年度-2020年度(4-12月)は確定値を使用。2021年1月~2022年12月は確々報値を使用。
2023年1~7月は確報値を使用。

国別・月別塗料輸出入実績（数量）（2023年度）

2023/9/29

単位：KG

	4月	5月	6月	7月	8月	9月	10月	11月	12月	1月	2月	3月	4-3合計	
輸出	大韓民国	1,431,435	1,168,729	1,288,911	1,546,499	0	0	0	0	0	0	0	5,435,574	
	中華人民共和国	3,566,768	3,165,624	3,911,575	3,678,495	0	0	0	0	0	0	0	14,322,462	
	台湾	1,573,019	1,260,643	2,048,028	1,636,240	0	0	0	0	0	0	0	6,517,930	
	香港	257,083	220,571	386,322	508,972	0	0	0	0	0	0	0	1,372,948	
	タイ	842,529	652,213	847,995	904,060	0	0	0	0	0	0	0	3,246,797	
	シンガポール	173,620	114,082	118,498	254,804	0	0	0	0	0	0	0	661,004	
	マレーシア	396,427	269,601	264,624	290,533	0	0	0	0	0	0	0	1,221,185	
	インドネシア	215,784	297,380	197,726	203,227	0	0	0	0	0	0	0	914,117	
	サウジアラビア	5,328	17,070	5,649	46	0	0	0	0	0	0	0	0	28,093
	その他のアジア	1,161,445	969,172	1,005,866	1,182,699	0	0	0	0	0	0	0	0	4,319,182
	アジア州 計	9,623,438	8,135,085	10,075,194	10,205,575	0	0	0	0	0	0	0	0	38,039,292
	ロシア	42,599	27,513	64,309	65,651	0	0	0	0	0	0	0	0	200,072
	その他のヨーロッパ	273,103	191,453	278,888	330,767	0	0	0	0	0	0	0	0	1,074,211
	アメリカ	432,160	352,045	545,804	594,935	0	0	0	0	0	0	0	0	1,924,944
その他の北アメリカ	3,088	7,077	6,203	6,385	0	0	0	0	0	0	0	0	22,753	
中南米州	410,044	242,225	216,925	358,634	0	0	0	0	0	0	0	0	1,227,828	
アフリカ州	118,335	133,694	119,624	138,326	0	0	0	0	0	0	0	0	509,979	
大洋州	17,027	13,157	11,664	11,642	0	0	0	0	0	0	0	0	53,490	
合計	10,919,794	9,102,249	11,318,611	11,711,915	0	0	0	0	0	0	0	0	43,052,569	
輸入	アジア	3,759,472	3,314,339	3,236,873	4,372,163	0	0	0	0	0	0	0	14,682,847	
	ドイツ	302,609	279,703	236,277	213,618	0	0	0	0	0	0	0	1,032,207	
	イギリス	30,368	29,020	38,117	39,083	0	0	0	0	0	0	0	136,588	
	オランダ	52,165	121,853	41,376	34,413	0	0	0	0	0	0	0	249,807	
	その他のヨーロッパ	280,630	226,506	270,773	197,925	0	0	0	0	0	0	0	975,834	
	アメリカ	447,821	375,325	358,877	345,824	0	0	0	0	0	0	0	1,527,847	
	その他	62,261	82,221	69,248	42,507	0	0	0	0	0	0	0	0	256,237
	合計	4,935,326	4,428,967	4,251,541	5,245,533	0	0	0	0	0	0	0	0	18,861,367

注：本「塗料」の中味には、シンナー・原材料が含まれている。
2023年1～7月は確報値を使用。その他の各月における輸出入の数量、金額は確々報値を使用。

国別・月別塗料輸出入実績（金額）（2023年度）

2023/9/29

単位：千円

	4月	5月	6月	7月	8月	9月	10月	11月	12月	1月	2月	3月	4-3合計
輸出													
大韓民国	3,988,744	2,888,876	3,732,810	3,764,829	0	0	0	0	0	0	0	0	14,375,259
中華人民共和国	6,267,122	6,494,572	7,019,074	7,306,070	0	0	0	0	0	0	0	0	27,086,838
台湾	3,475,980	2,763,253	3,626,288	3,537,783	0	0	0	0	0	0	0	0	13,403,304
香港	590,783	324,827	550,163	997,079	0	0	0	0	0	0	0	0	2,462,852
タイ	1,268,444	907,306	1,218,549	1,224,894	0	0	0	0	0	0	0	0	4,619,193
シンガポール	434,012	295,026	279,052	492,848	0	0	0	0	0	0	0	0	1,500,938
マレーシア	298,065	206,798	278,236	261,563	0	0	0	0	0	0	0	0	1,044,662
インドネシア	205,245	277,153	212,941	241,672	0	0	0	0	0	0	0	0	937,011
サウジアラビア	11,535	22,588	12,645	1,088	0	0	0	0	0	0	0	0	47,856
その他のアジア	1,224,392	816,248	974,163	1,078,637	0	0	0	0	0	0	0	0	4,093,440
アジア州 計	17,764,322	14,996,647	17,903,921	18,906,463	0	0	0	0	0	0	0	0	69,571,353
ロシア	27,688	19,677	45,125	52,194	0	0	0	0	0	0	0	0	144,684
その他のヨーロッパ	664,291	591,818	750,352	900,919	0	0	0	0	0	0	0	0	2,907,380
アメリカ	1,076,168	901,127	1,234,007	1,161,068	0	0	0	0	0	0	0	0	4,372,370
その他の北アメリカ	8,139	17,263	13,611	13,911	0	0	0	0	0	0	0	0	52,924
中南米州	464,315	233,224	333,482	467,562	0	0	0	0	0	0	0	0	1,498,583
アフリカ州	93,135	89,436	87,315	96,164	0	0	0	0	0	0	0	0	366,050
大洋州	13,045	24,148	24,110	27,501	0	0	0	0	0	0	0	0	88,804
合計	20,111,103	16,873,340	20,391,923	21,625,782	0	0	0	0	0	0	0	0	79,002,148
輸入													
アジア	1,197,869	1,218,075	1,206,842	1,310,603	0	0	0	0	0	0	0	0	4,933,389
ドイツ	598,292	352,569	402,830	354,275	0	0	0	0	0	0	0	0	1,707,966
イギリス	72,650	61,840	77,230	100,438	0	0	0	0	0	0	0	0	312,158
オランダ	57,294	106,567	48,525	50,119	0	0	0	0	0	0	0	0	262,505
その他のヨーロッパ	216,644	231,095	288,643	301,909	0	0	0	0	0	0	0	0	1,038,291
アメリカ	1,099,545	922,350	1,163,356	1,059,158	0	0	0	0	0	0	0	0	4,244,409
その他	497,291	530,607	601,451	515,062	0	0	0	0	0	0	0	0	2,144,411
合計	3,739,585	3,423,103	3,788,877	3,691,564	0	0	0	0	0	0	0	0	14,643,129

注：1) 輸出入金額はFOB(本船渡し。船に積み込むまでの一切の経費を含む)、輸入金額はCIF(保険料・運賃込み)による値段。

2) 本「塗料」の中味には、シンナー・原材料が含まれている。

2023年1～7月は確報値を使用。その他の各月における輸出入の数量、金額は確報値を使用。

品目別・月別塗料輸出入実績（数量）（2023年度）

2023/9/29

輸 出

単位：KG

HS番号	4月	5月	6月	7月	8月	9月	10月	11月	12月	1月	2月	3月	4-3合計
3208.10-000	197,643	202,182	195,475	314,313	0	0	0	0	0	0	0	0	909,613
3208.20-000	5,248,410	4,450,188	5,652,650	5,638,015	0	0	0	0	0	0	0	0	20,989,263
3208.90-100	14,802	21,388	15,574	23,841	0	0	0	0	0	0	0	0	75,605
3208.90-900	2,920,581	2,356,220	3,023,233	2,879,282	0	0	0	0	0	0	0	0	11,179,316
3209.10-000	742,824	578,659	681,921	976,351	0	0	0	0	0	0	0	0	2,979,755
3209.90-000	789,727	700,049	685,631	769,348	0	0	0	0	0	0	0	0	2,944,755
3210.00-000	111,880	119,014	95,822	123,672	0	0	0	0	0	0	0	0	450,388
3211.00-000	12,795	18,000	2,200	1,530	0	0	0	0	0	0	0	0	34,525
3814.90-000	196,568	226,396	290,759	287,632	0	0	0	0	0	0	0	0	1,001,355
3814.00-000	684,564	430,153	675,346	697,931	0	0	0	0	0	0	0	0	2,487,994
合計	10,919,794	9,102,249	11,318,611	11,711,915	0	0	0	0	0	0	0	0	43,052,569

* 2020年1月の品目表改正にともない3208.10-300と900は3208.10-000に統合、3208.20-300と900は3208.20-000に統合、3208.90-300は3208.90-900に含まれることになった。

輸 入

単位：KG

HS番号	4月	5月	6月	7月	8月	9月	10月	11月	12月	1月	2月	3月	4-3合計
3208.10-000	238,731	101,926	202,793	155,698	0	0	0	0	0	0	0	0	699,148
3208.20-000	403,116	473,285	350,114	393,402	0	0	0	0	0	0	0	0	1,619,917
3208.90-020	334,981	397,997	363,536	307,408	0	0	0	0	0	0	0	0	1,403,922
3208.90-090	190,351	300,246	173,469	268,485	0	0	0	0	0	0	0	0	932,551
3209.10-000	160,583	224,802	145,453	131,561	0	0	0	0	0	0	0	0	662,399
3209.90-000	68,485	120,004	56,165	53,671	0	0	0	0	0	0	0	0	298,325
3210.00-010	9,207	2,621	12,098	4,984	0	0	0	0	0	0	0	0	28,910
3210.00-020	155,244	126,159	99,998	59,145	0	0	0	0	0	0	0	0	440,546
3211.00-000	190	0	14,140	0	0	0	0	0	0	0	0	0	14,330
3214.90-000	1,308,947	536,615	536,404	1,391,451	0	0	0	0	0	0	0	0	3,773,417
3814.00-000	2,065,491	2,145,312	2,297,371	2,479,728	0	0	0	0	0	0	0	0	8,987,902
合計	4,935,326	4,428,967	4,251,541	5,245,533	0	0	0	0	0	0	0	0	18,861,367

注：本「塗料」の中味には、シンナー・原材料が含まれている。
2023年1～7月は確報値を使用。その他の各月における輸出入の数量、金額は確々報値を使用。

品目別・月別塗料輸出入実績（金額）（2023年度）

2023/9/29

輸 出

単位：千円

HS番号	4月	5月	6月	7月	8月	9月	10月	11月	12月	1月	2月	3月	4-3合計
3208.10-300	205,854	197,070	209,337	329,416	0	0	0	0	0	0	0	0	941,677
3208.20-000	5,741,730	4,777,404	6,212,600	6,612,876	0	0	0	0	0	0	0	0	23,344,610
3208.90-100	14,572	28,113	16,331	26,233	0	0	0	0	0	0	0	0	85,249
3208.90-900	11,253,716	9,478,784	11,086,460	11,376,799	0	0	0	0	0	0	0	0	43,195,759
3209.10-000	698,235	492,811	748,836	722,754	0	0	0	0	0	0	0	0	2,662,636
3209.90-000	964,947	875,771	852,257	1,240,072	0	0	0	0	0	0	0	0	3,933,047
3210.00-000	395,369	314,413	433,115	458,395	0	0	0	0	0	0	0	0	1,601,292
3211.00-000	13,842	10,967	3,617	2,187	0	0	0	0	0	0	0	0	30,613
3214.90-000	144,817	140,850	148,124	182,691	0	0	0	0	0	0	0	0	616,482
3814.00-000	678,021	557,157	681,246	674,359	0	0	0	0	0	0	0	0	2,590,783
合計	20,111,103	16,873,340	20,391,923	21,625,782	0	0	0	0	0	0	0	0	79,002,148

* 2020年1月の品目表改正にともない3208.10-300と900は3208.10-000に統合、3208.20-300と900は3208.20-000に統合、3208.90-300は3208.90-900に含まれることになった。

輸 入

単位：千円

HS番号	4月	5月	6月	7月	8月	9月	10月	11月	12月	1月	2月	3月	4-3合計
3208.10-000	151,641	77,265	143,643	125,598	0	0	0	0	0	0	0	0	498,147
3208.20-000	573,095	329,781	373,051	416,156	0	0	0	0	0	0	0	0	1,692,083
3208.90-020	1,383,323	1,268,150	1,567,015	1,337,785	0	0	0	0	0	0	0	0	5,556,273
3208.90-090	341,752	399,417	434,074	461,557	0	0	0	0	0	0	0	0	1,636,800
3209.10-000	139,521	204,331	136,325	108,301	0	0	0	0	0	0	0	0	588,478
3209.90-000	136,174	157,608	125,602	110,948	0	0	0	0	0	0	0	0	530,332
3210.00-010	3,048	680	3,454	3,768	0	0	0	0	0	0	0	0	10,950
3210.00-020	239,372	188,399	161,251	123,118	0	0	0	0	0	0	0	0	712,140
3211.00-000	201	0	7,635	0	0	0	0	0	0	0	0	0	7,836
3214.90-000	230,763	179,751	186,802	214,055	0	0	0	0	0	0	0	0	811,371
3814.00-000	540,695	617,721	650,025	790,278	0	0	0	0	0	0	0	0	2,598,719
合計	3,739,585	3,423,103	3,788,877	3,691,564	0	0	0	0	0	0	0	0	14,643,129

注：1) 輸出入金額はFOB(本船渡し。船に積み込むまでの一切の経費を含む)、輸入金額はCIF(保険料・運賃込み)による値段。

2) 本「塗料」の中味には、シンナー・原材料が含まれている。

2023年1～7月は確報値を使用。その他の各月における輸出入の数量、金額は確々報値を使用。

2022年度 需 要 実 績 見 込

(一社)日本塗料工業会 事務局作成

2022年度は、主要メーカーへの需要動向アンケートの結果及び2022年12月までの経産省統計値から、塗料需要の実績見込を前年度比99.6% (1,182千トン) と見込む。

※前年度実績値 (2021年) はVOC排出実態調査から得られた推計値1,188千トンを使用。

需要産業区分		予測数量 (千トン)	前年度比	前年度比算出根拠 (メーカーコメント参照)
建 物		321	98.5%	コロナ禍からの持ち直しや首都圏再開発の活況により回復基調にあったが、長引く物価高により消費マインドも冷え込み、新築・塗替え共に低調に推移し、前年をやや下回る見込み。
建築資材		68	99.6%	働き方の変化により生じた郊外戸建て需要増から窯業建材向けの伸長も見られたが、アルミ建材、PCM建材などは減少傾向で、資材価格の高止まりも影響し微減となった。
構造物		73	99.3%	橋梁、プラントとも部分的には需要は底堅く堅調に推移したが、一般的に市況は低調で、塗り替え需要においても伸び悩み微減と予測。
船 舶		90	105.5%	新造船は鋼材価格の高騰により一部で受注見合わせも見られたが、引き合いは増加し、塗替えは堅調な需要に支えられ、一般的には前年比増の見込み。
道路車両	新車	193	104.1%	半導体等の電子部品の供給不足など不安要素の影響はあったが、国内自動車生産は回復傾向で、塗料需要としても前年比増の見込み。
	補修	30	96.2%	コロナ禍からは回復傾向にあったが、安全装置のさらなる普及や国内保有車両数減によるボディショップへの供給不足の影響もあり前年を下回ると予測。
電気機械		28	97.2%	年度後半にかけて半導体不足の緩和による生産回復も一部では見られたが、デジタル製品中心に低調に推移し、生産増には結びつかず、前年を下回る見込み。
機 械		53	99.5%	産業機械、工作機械は堅調であったが、鉄道向け等は低調傾向が継続しており、全体的な需要回復までは至っていない。わずかながら前年を割り込むと予測。
金属製品		94	96.5%	鋼製家具類の需要が落ち込み、自動車内装用の減少も大きく影響し、ガス器具向けなど一部で好調なセグメントは見られたが、半導体不足の影響もあり、前年割れを見込む。
木工製品		12	95.3%	抗菌・抗ウイルス塗料などの一部高機能製品の需要増もあったが、原料高、値上げの影響で出荷数量は落ち込み、家具製品全般の需要も減少傾向となった。
家庭用		31	93.1%	巣ごもり需要も鎮静化し、光熱費や物価の高騰から個人消費が大きく低下。エアゾール類の需要が若干回復傾向にあったものの、小売店での販売不調も影響し、前年割れの見込み。
輸 出		62	98.9%	中国経済の失速や半導体不足の影響で需要は不安定であった。自動車産業の回復で期待は持たれたが、全体的には微減となった。
路面標示		61	95.9%	トラフィックペイントやすべり止め工事などは好調に推移したが、原材料高騰に伴う製品値上も影響し、前年比減となる見込み。
その他		67	100.0%	皮革分野などで値上げ前の駆け込み特需もあったが、原料価格高騰の影響もあり、市場の先細り感は継続し、前年同水準の予想。
合 計		1,182	99.6%	原料・エネルギーコストの高騰、ロシアによるウクライナ侵攻など世界的な不安要因が経済活動にも影響し、コロナ禍からの回復も足ぶみ状態と見られた。自動車、建設機械、工作機械等回復傾向の分野もあり、金額的には前年比増の面はあるが、売上数量は前年比微減の厳しい状況である。

※2021年度出荷数量推計値1,188千トンは「2022年塗料製造業実態調査」表5-4-1の塗料出荷数量と、希釈シンナー量(「2021年度塗料からのVOC排出実態推計まとめ」のシンナー希釈率により算出)との和により求めた。

2022/3/23

2023年度 需要予測

(一社)日本塗料工業会 事務局作成

2023年度は、公表されている政府、民間の経済見通し及び主要需要産業の2023年度の景気動向予測、並びに主要メーカーへのアンケート結果から前年度比104.0%（1,230千トン）と予測した。

※2022年度需要実績見込の予測数量を1,182千トン（前年度比99.6%）として計算。

需要産業区分	予測数量 (千トン)	前年度比	前年度比算出根拠（メーカーコメント参照）	
建 物	337	105.1%	戸建て住宅関連は低調を予想するが、集合住宅の改修は堅調に推移し、都心部を中心に需要が徐々に回復してくると見られる。高付加価値製品の拡販も期待され、前年比増を予想。	
建築資材	67	99.3%	新築住宅着工件数は減少見込みの上、建築資材の高騰が続き、需要は低迷すると予想。原材料・エネルギーコストの上昇の沈静化が望まれる。	
構造物	74	101.1%	鋼材需要はおおむね前年同様の水準で堅調に推移し、鉄塔の塗替え需要など市況回復への期待も見込まれるが、不透明感が拭えずほぼ前年並みを予想。	
船 舶	95	105.5%	修繕は前年並みの見込みであるが、新造船に関しては建造量の増加が期待される。船価見直し後の受注分が着工となり、特に年後半からの需要活発化が見込まれ、前年比増を予想。	
道路車両	新車	212	109.9%	次年度は更なる自動車生産増の見通しで、電子部品供給不足の不安要素は残るものの、大幅増を見込む。
	補修	30	101.5%	在庫数は減少傾向であるが、環境配慮型塗料の投入や大型車両・産機分野への参入など横展開にも注力するメーカーもあり、市況回復とあわせ微増を予想。
電気機械	28	100.6%	半導体設備工場向けなどの需要増の分野もあるが、原材料価格の高騰や部品不足の影響が不透明で、前年並みを予想する。	
機 械	54	101.6%	建設機械市場の成長は一段落し鉄道用も減速見通しで、原材料価格の高騰の影響も残ると考えられるが、工作機械関連は回復傾向にあり、微増を見込む。	
金属製品	99	105.4%	PCM鋼板の価格高騰が一段落することで建材市況回復を期待する。粉体関連は前年並みを予測するが、自動車部品等金属製品の需要増が見込まれ、前年比増を予想。	
木工製品	12	99.7%	コロナ禍からの本格的な需要回復が期待されるが、資材の価格は高止まり、物価上昇による更なる家具購買意欲の低下も懸念され、ほぼ現状維持を予想。	
家庭用	31	100.6%	ホームセンターへの高付加価値製品の拡販や売り場面積拡大等売り上げ回復のためのメーカー努力は続くが、物価上昇など景気の先行きは不透明で、前年並みを予想。	
輸 出	63	101.7%	半導体影響、中国経済の失速など需要見込は不透明であるが、自動車生産台数の回復や建材需要も高まっており、微増を予想する。	
路面標示	60	98.3%	公共事業を中心に回復が期待されるが、製品値上げも影響し物件数の増加は見込めず、微減となる見込み。	
その他	67	100.1%	革製品市場ならびに紙用コーティング材料市場は世界的には需要拡大が期待されているが、原料高や世界情勢に対する不安材料も有り、次年度も同水準を予想する。	
合 計	1,230	104.0%	「ウィズコロナ」の生活様式も浸透し、経済的にも内需を中心に持ち直しが期待される。特に自動車産業や船舶、工業用関連での回復見込が大きく、全体では前年比増を予想する。但し、原材料や諸物価の高騰による先行き不透明感は当面続くとして予想する。	

