

那覇市の消費者物価指数(令和5年4月分)

1 概況

- (1) 総合指数は令和2年を100として106.2となり、前月比で1.8%の上昇、前年同月比で3.9%の上昇となった。
 (2) 生鮮食品を除く総合指数は105.8となり、前月比で1.7%の上昇、前年同月比で3.7%の上昇となった。



表1 那覇市の総合と生鮮食品を除く総合の前月比及び前年同月比

		令和5年											
		5月	6月	7月	8月	9月	10月	11月	12月	1月	2月	3月	4月
総合	指数	102.4	102.8	103.1	103.4	104.1	104.9	104.8	104.4	104.6	103.8	104.3	106.2
	前月比	0.2	0.4	0.3	0.3	0.6	0.7	▲ 0.1	▲ 0.4	0.3	▲ 0.8	0.5	1.8
	前年同月比	3.2	3.2	3.2	3.5	3.4	4.0	4.0	3.8	3.9	2.9	2.8	3.9
生鮮食品を除く総合	指数	102.1	102.3	102.8	102.9	103.2	104.0	104.2	104.2	104.3	103.5	104.0	105.8
	前月比	0.0	0.2	0.5	0.1	0.3	0.7	0.2	0.0	0.1	▲ 0.8	0.6	1.7
	前年同月比	2.7	2.8	2.9	3.0	3.0	3.7	3.6	3.5	3.6	2.6	2.6	3.7

(注) ▲はマイナスを表す

(%)

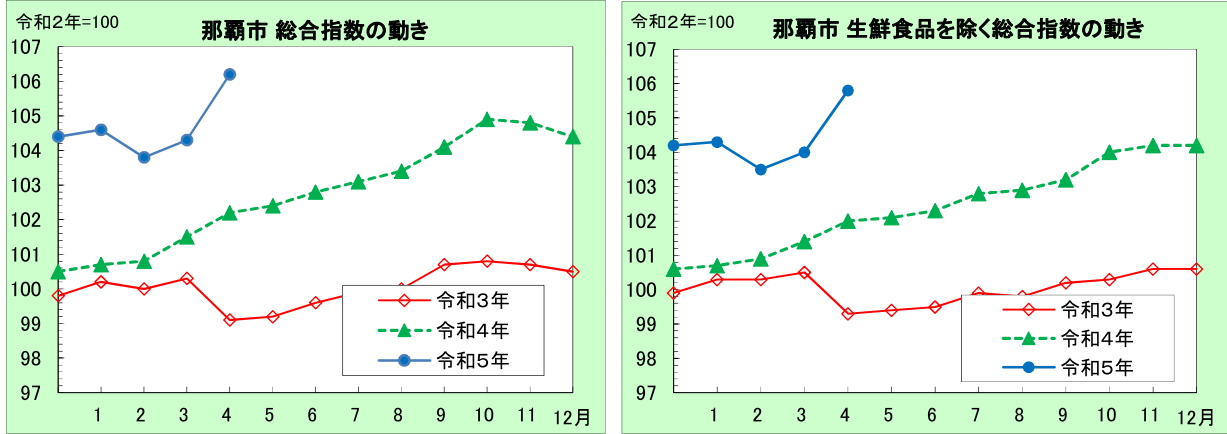
2 前月からの動き

表2 10大費目指数、前月比及び寄与度

	総合	生鮮食品を除く総合	食料		住居	光熱・水道	家具・家事用品	被服及び履物	保健医療	交通・通信	教育	教養娯楽	諸雑費
			生鮮食品	食料									
指数	106.2	105.8	113.8	113.4	102.6	109.4	117.1	108.6	102.7	92.6	101.1	105.0	103.5
前月比(%)	1.8	1.7	2.5	2.5	0.1	10.2	3.5	0.6	▲ 0.6	▲ 0.2	0.4	0.3	0.6
寄与度	1.78	1.66	0.79	0.12	0.01	0.79	0.15	0.02	▲ 0.03	▲ 0.03	0.01	0.02	0.03

(注) ▲はマイナスを表す

総合指数の前月比が1.8%の上昇となった内訳を寄与度で見ると、光熱・水道、食料などが要因となっている。
 なお、保健医療などは下落した。

【主な内訳】	10大費目	中分類、前月比(寄与度)
上昇	光熱・水道	▲ 電気代 13.4%(0.52)
	食料	▲ 菓子類 6.9%(0.19)
下落	保健医療	▲ 保健医療用品・器具 -1.7%(-0.02)

3 前年同月との比較

表3 10大費目指数、前年同月比及び寄与度

	総合	生鮮食品 を除く総合	食料	生鮮 食品	住居	光熱・ 水道	家具・ 家事用品	被服及 履物	保健 医療	交通・ 通信	教育	教養 娯楽	諸雑費
前年同月 比(%)	3.9	3.7	9.6	6.9	0.8	▲ 4.8	11.9	5.2	1.9	2.3	0.5	2.6	1.1
寄与度	3.89	3.56	2.92	0.33	0.17	▲ 0.44	0.49	0.14	0.09	0.26	0.01	0.19	0.06

(注) ▲はマイナスを表す

総合指数の前年同月比が3.9%の上昇となった内訳を寄与度で見ると、食料、家具・家事用品などが要因となっている。
なお、光熱・水道は下落した。

〔主な内訳〕	10大費目	中分類、前年同月比(寄与度)
上昇	食料	調理食品 10.2%(0.47)
	家具・家事用品	家事用消耗品 16.9%(0.23)
下落	光熱・水道	電気代 -9.0%(-0.44)

沖縄県の消費者物価指数(令和5年4月分)

1 概況

- (1) 総合指数は令和2年を100として105.8となり、前月比で1.3%の上昇、前年同月比で3.8%の上昇となった。
- (2) 生鮮食品を除く総合指数は105.6となり、前月比で1.3%の上昇、前年同月比で3.7%の上昇となった。



表1 沖縄県の総合と生鮮食品を除く総合の前月比及び前年同月比

		令和5年											
		5月	6月	7月	8月	9月	10月	11月	12月	1月	2月	3月	4月
総合	指数	102.2	102.5	103.0	103.3	103.8	104.6	104.6	104.2	104.6	103.7	104.4	105.8
	前月比(%)	0.3	0.3	0.5	0.3	0.5	0.7	0.0	▲0.4	0.4	▲0.9	0.7	1.3
	前年同月比(%)	2.9	2.9	3.1	3.4	3.6	4.3	4.2	3.7	4.0	2.8	3.1	3.8
生鮮食品を除く総合	指数	102.0	102.1	102.7	102.8	103.1	103.9	104.1	104.0	104.4	103.5	104.3	105.6
	前月比(%)	0.1	0.1	0.6	0.1	0.3	0.7	0.2	0.0	0.3	▲0.9	0.7	1.3
	前年同月比(%)	2.5	2.6	2.8	3.1	3.2	3.8	3.8	3.4	3.7	2.5	2.9	3.7

(注) ▲はマイナスを表す

(%)

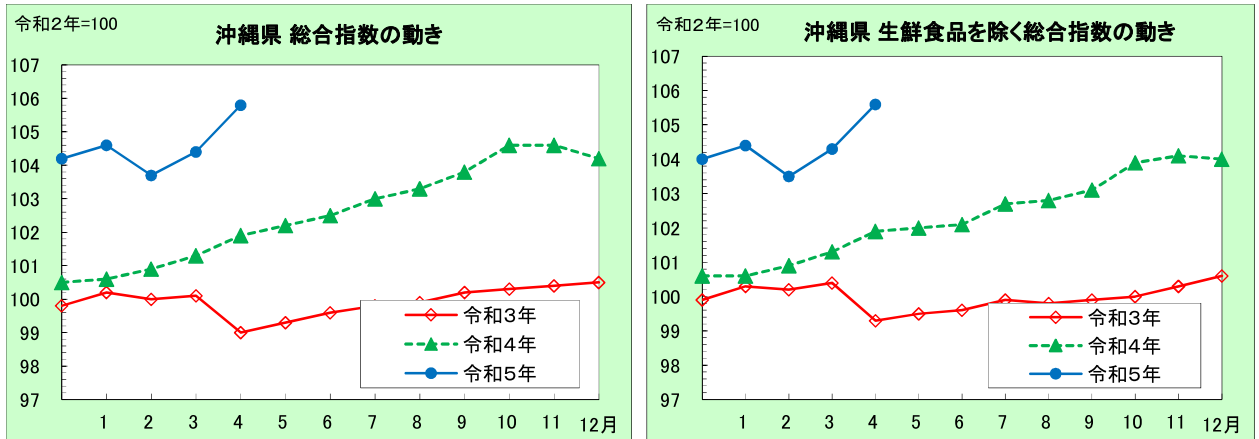
2 前月からの動き

表2 10大費目指数、前月比及び寄与度

	総合	生鮮食品を除く総合	食料	生鮮食品	住居	光熱・水道	家具・家事用品	被服及び履物	保健医療	交通・教育・通信	教養娯楽	諸雑費	
指数	105.8	105.6	113.6	109.5	101.4	109.6	114.9	108.6	102.5	93.3	101.4	105.2	103.9
前月比(%)	1.3	1.3	1.8	1.2	0.2	6.9	2.4	0.4	▲0.6	▲0.4	0.7	0.3	0.6
寄与度	1.28	1.22	0.56	0.05	0.03	0.57	0.11	0.01	▲0.03	▲0.05	0.02	0.03	0.03

(注) ▲はマイナスを表す

総合指数の前月比が1.3%の上昇となった内訳を寄与度で見ると、光熱・水道、食料などが要因となっている。なお、交通・通信などは下落した。

[主な内訳]	10大費目	中分類	前月比(寄与度)
上昇	光熱・水道	電気代	12.2%(0.50)
	食料	菓子類	6.0%(0.16)
下落	交通・通信	交通	-3.5%(-0.03)

3 前年同月との比較

表3 10大費目指数、前年同月比及び寄与度

	総合	生鮮食品 を除く総合	食料	生鮮 食品	住居	光熱・家具・ 水道 家事用品	被服及 履物	保健 医療	交通・教育	教養 娯楽	諸雑費		
前年同 月比 (%)	3.8	3.7	9.7	5.6	0.5	▲ 5.2	11.9	5.2	1.6	1.7	1.1	2.6	1.3
寄与度	3.76	3.51	2.90	0.25	0.11	▲ 0.49	0.51	0.16	0.07	0.22	0.03	0.19	0.07

(注) ▲はマイナスを表す

総合指数の前年同月比が3.8%の上昇となった内訳を寄与度で見ると、食料、家具・家事用品などが要因となっている。
なお、光熱・水道は下落した。

〔主な内訳〕	10大費目	中分類	前年同月比(寄与度)
上昇	食料	調理食品	10.3% (0.46)
	家具・家事用品	家事用消耗品	13.5% (0.20)
下落	光熱・水道	電気代	-10.0% (-0.53)

全国、那覇市及び沖縄県の消費者物価指数の推移の比較

令和2年=100

- ▲--- 全国総合指数
- 沖縄県総合指数
- ◆--- 那覇市総合指数

総合指数

5

令和3年

令和4年

令和5年

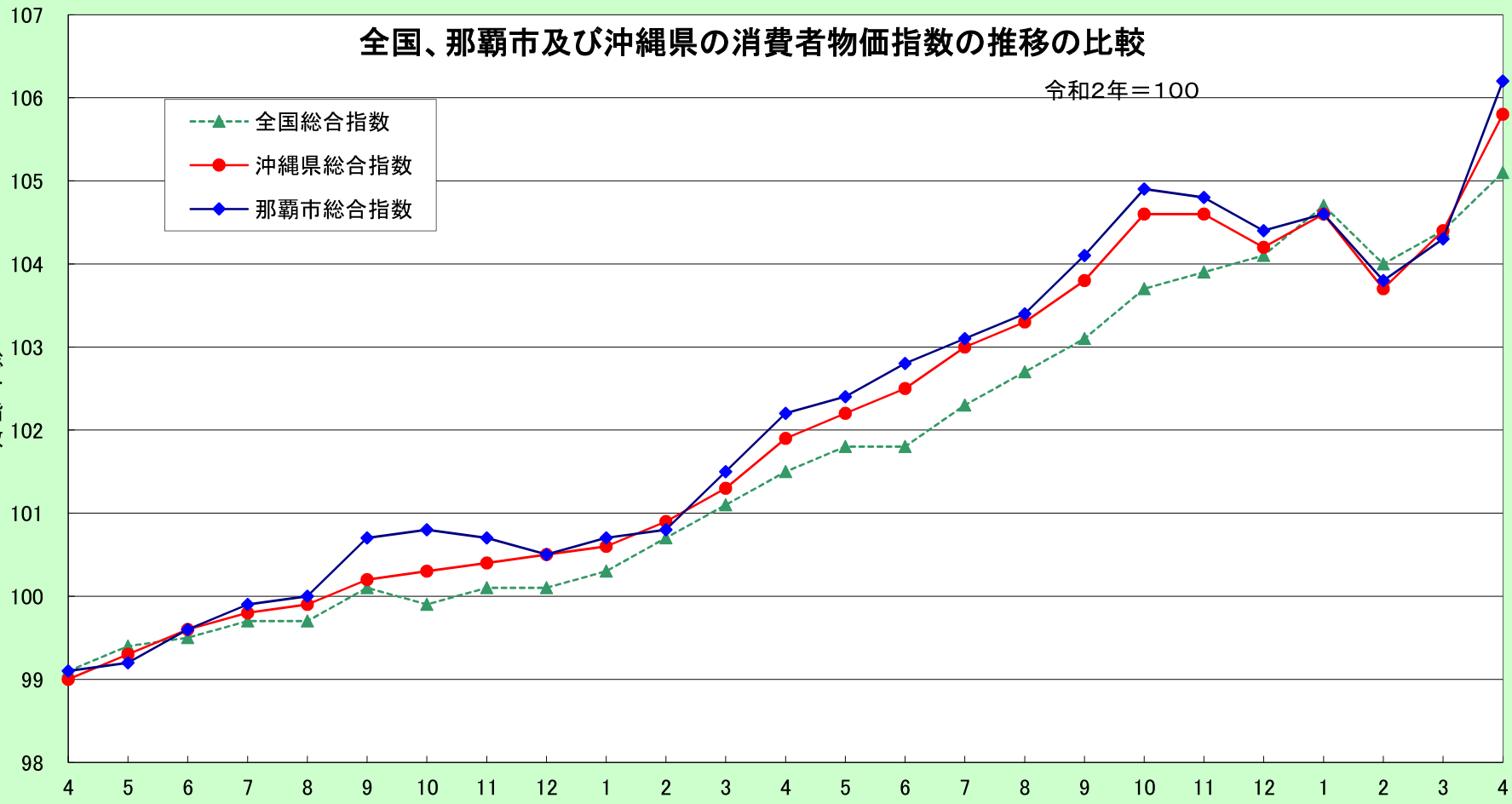

2020年基準 消費者物価指数

全国 2023年(令和5年)4月分

◎ 概況

- (1) **総合指数**は2020年を100として105.1
前年同月比は3.5%の上昇 前月比(季節調整値)は0.6%の上昇
- (2) **生鮮食品を除く総合指数**は104.8
前年同月比は3.4%の上昇 前月比(季節調整値)は0.5%の上昇
- (3) **生鮮食品及びエネルギーを除く総合指数**は104.0
前年同月比は4.1%の上昇 前月比(季節調整値)は0.5%の上昇

図1 総合指数の動き



図2 生鮮食品を除く総合指数の動き



図3 生鮮食品及びエネルギーを除く総合指数の動き

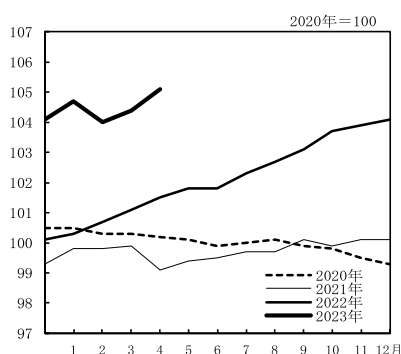

表1 総合、生鮮食品を除く総合、生鮮食品及びエネルギーを除く総合の指数及び前年同月比

2020年=100

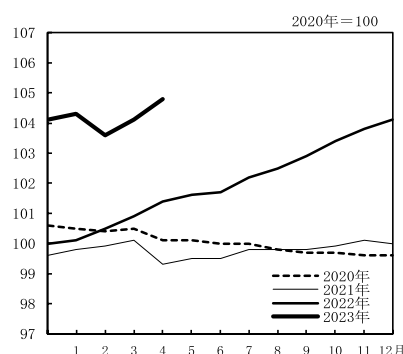
原数値		2023年												
		4月	5月	6月	7月	8月	9月	10月	11月	12月	1月	2月	3月	4月
総合	指数	101.5	101.8	101.8	102.3	102.7	103.1	103.7	103.9	104.1	104.7	104.0	104.4	105.1
	前年同月比(%)	2.5	2.5	2.4	2.6	3.0	3.0	3.7	3.8	4.0	4.3	3.3	3.2	3.5
生鮮食品を除く総合	指数	101.4	101.6	101.7	102.2	102.5	102.9	103.4	103.8	104.1	104.3	103.6	104.1	104.8
	前年同月比(%)	2.1	2.1	2.2	2.4	2.8	3.0	3.6	3.7	4.0	4.2	3.1	3.1	3.4
生鮮食品及びエネルギーを除く総合	指数	99.9	100.1	100.1	100.6	100.9	101.1	101.7	102.0	102.1	102.2	102.6	103.2	104.0
	前年同月比(%)	0.8	0.8	1.0	1.2	1.6	1.8	2.5	2.8	3.0	3.2	3.5	3.8	4.1

表2 総合、生鮮食品を除く総合、生鮮食品及びエネルギーを除く総合の前月比(季節調整値)

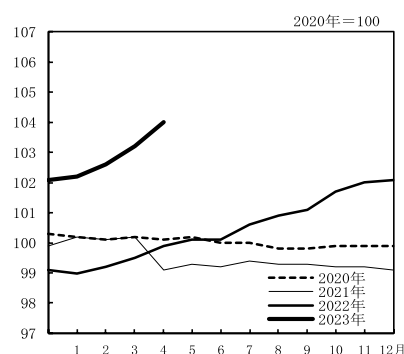
季節調整値		2023年												
		4月	5月	6月	7月	8月	9月	10月	11月	12月	1月	2月	3月	4月
総合	前月比(%)	0.3	0.2	0.2	0.4	0.3	0.4	0.4	0.4	0.3	0.4	-0.6	0.3	0.6
	前月比(%)	0.2	0.2	0.2	0.4	0.4	0.4	0.4	0.4	0.4	0.3	-0.7	0.3	0.5
生鮮食品を除く総合	前月比(%)	0.2	0.2	0.2	0.4	0.3	0.3	0.3	0.3	0.2	0.4	0.4	0.5	0.5
	前月比(%)	0.2	0.2	0.2	0.4	0.3	0.3	0.3	0.3	0.2	0.4	0.4	0.5	0.5

注) 季節調整値は、毎年12月結果公表時に、過去に遡って改定している。

2 全 国

◎ 前年同月との比較（10大費目）

表3 10大費目指数、前年同月比及び寄与度

2020年=100

原数値	総 合	生鮮食品	生鮮食品及	食 料	生 鮮 品	生鮮食品	住 居	光 熱	家 具	被服及び	保 健	交 通	教 育	教 養	諸 雑 費
		を 除 く	びエネルギー			を 除 く									
指 数	105.1	104.8	104.0	111.6	111.4	111.6	102.2	109.9	114.1	106.3	100.6	94.6	102.4	106.3	103.3
前年同月比 (%)	(3.2)	(3.1)	(3.8)	(7.8)	(5.4)	(8.2)	(1.3)	(-2.8)	(9.4)	(3.6)	(1.3)	(1.6)	(0.9)	(2.3)	(1.3)
寄与度	3.5	3.4	4.1	8.4	5.3	9.0	1.2	-3.8	10.0	3.8	1.7	1.8	1.3	3.1	1.2
寄与度差		(3.00)	(3.32)	(2.07)	(0.22)	(1.85)	(0.28)	(-0.22)	(0.37)	(0.13)	(0.06)	(0.21)	(0.03)	(0.21)	(0.08)
		3.24	3.61	2.24	0.22	2.02	0.26	-0.29	0.39	0.14	0.08	0.24	0.04	0.28	0.07
		0.24	0.29	0.17	-0.01	0.18	-0.02	-0.08	0.03	0.01	0.02	0.03	0.01	0.07	-0.01

注) ()は、前月の前年同月比及び寄与度。各寄与度は、総合指数の前年同月比に対するものである。

[総合指数の前年同月比に寄与した主な内訳]

10大費目 中 分 類、前年同月比(寄与度) 品 目、前年同月比(寄与度)

上昇

食料	調理食品 9.3%(0.33) からあげ 12.7%(0.04) など
	外食 6.6%(0.31) ハンバーガー(外食) 18.2%(0.04) など
	菓子類 11.0%(0.26) チョコレート 15.0%(0.04) など
	肉類 8.4%(0.21) 鶏肉 11.5%(0.05) など
	乳卵類 16.7%(0.21) 鶏卵 33.7%(0.09) など
	生鮮魚介 14.3%(0.17) さけ 24.4%(0.06) など
	穀類 7.5%(0.16) あんパン 10.2%(0.04) など
	飲料 7.3%(0.12) 炭酸飲料 16.9%(0.04) など
住居	設備修繕・維持 7.6%(0.25) 火災・地震保険料 12.2%(0.09) など
家具・家事用品	家庭用耐久財 9.8%(0.14) ルームエアコン 18.8%(0.08) など
	家事用消耗品 12.6%(0.14) 洗濯用洗剤 19.8%(0.04) など
交通・通信	通信 7.8%(0.22) 携帯電話機 21.6%(0.18) など
教養娯楽	教養娯楽用品 6.3%(0.13) ペットトイレ用品 19.1%(0.03) など
	教養娯楽サービス 2.4%(0.13) 宿泊料 8.1%(0.08) など

下落

光熱・水道	電気代 -9.3%(-0.36)
-------	------------------

○ 前月との比較（10大費目）

表4 10大費目の前月比及び寄与度

原数値	総 合	生鮮食品	生鮮食品及	食 料	生 鮮 品	生鮮食品	住 居	光 熱	家 具	被服及び	保 健	交 通	教 育	教 養	諸 雑 費
		を 除 く	びエネルギー			を 除 く									
前月比 (%)	0.6	0.7	0.7	1.1	-0.1	1.3	0.1	-0.2	2.5	1.6	0.0	0.0	0.9	1.7	0.0
寄与度		0.64	0.65	0.29	0.00	0.30	0.02	-0.02	0.10	0.06	0.00	0.00	0.03	0.15	0.00

注) 各寄与度は、総合指数の前月比に対するものである。

◇ ラスパイレス連鎖基準方式による指数（参考指数）の前年同月比

	2022年	2023年												
		4月	5月	6月	7月	8月	9月	10月	11月	12月	1月	2月	3月	4月
総 合	前年同月比(%)	2.5	2.4	2.3	2.6	2.9	2.9	3.7	3.8	4.0	4.3	3.4	3.4	3.7
生 鮮 食 品 を 除 く 総 合	前年同月比(%)	2.1	2.0	2.1	2.4	2.7	3.0	3.5	3.7	4.0	4.2	3.3	3.3	3.6
生 鮮 食 品 及 び エ ネ ルギ ー を 除 く 総 合	前年同月比(%)	0.8	0.8	1.0	1.2	1.5	1.8	2.6	2.9	3.1	3.3	3.6	3.9	4.3

◎ 総合指数の前年同月比の変動に寄与した項目

総合の前年同月比の上昇幅は0.3ポイント拡大（3月 3.2% → 4月 3.5%）

- ・生鮮食品により総合の上昇幅が0.01ポイント縮小

生鮮食品を除く総合の前年同月比の上昇幅は0.3ポイント拡大（3月 3.1% → 4月 3.4%）

- ・都市ガス代、電気代などのエネルギーにより総合の上昇幅が0.05ポイント縮小
- ・生鮮食品を除く食料により総合の上昇幅が0.18ポイント拡大
- ・宿泊料により総合の上昇幅が0.08ポイント拡大
- ・自動車保険料（自賠責）により総合の上昇幅が0.04ポイント縮小

表5 エネルギー構成目目の前年同月比及び寄与度

	万分比 ウェイト	2023年3月		2023年4月			
		前年同月比(%)	寄与度	前月比(%)	前年同月比(%)	寄与度	寄与度差
エネルギー	712	-3.8	-0.32	-0.2	-4.4	-0.37	-0.05
電気代	341	-8.5	-0.33	0.2	-9.3	-0.36 ^{※1}	-0.03
都市ガス代	94	10.0	0.11	-3.2	5.0	0.06 ^{※1}	-0.05
プロパンガス	57	5.2	0.03	0.3	4.3	0.03	-0.01
灯油	38	-3.0	-0.02	0.3	-3.0	-0.02	0.00
ガソリン	182	-4.7	-0.11	0.6	-3.3	-0.08	0.03

表6 他の主な項目の前年同月比及び寄与度

	万分比 ウェイト	2023年3月		2023年4月			
		前年同月比(%)	寄与度	前月比(%)	前年同月比(%)	寄与度	寄与度差
生鮮食品を除く食料	2230	8.2	1.85	1.3	9.0	2.02	0.18
家庭用耐久財	132	9.4	0.12	5.1	9.8	0.14	0.01
教養娯楽用耐久財	77	3.5	0.03	0.5	2.8	0.02	-0.01
宿泊料	81	-0.6	-0.01	10.2	8.1	0.08 ^{※2}	0.08
自動車保険料（自賠責）	44	0.0	0.00	-11.5	-11.5	-0.04	-0.04

図4 電気代指数の動き



図5 ガソリン指数の動き



図6 生鮮食品を除く食料指数の動き

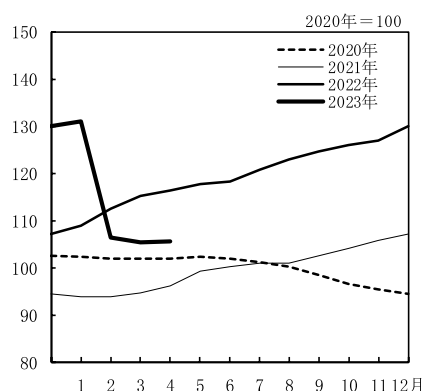

※1) 「電気・ガス価格激変緩和対策事業」の影響（寄与度）は-1.00 [試算値]
 （内訳：電気代は-0.83 [試算値]、都市ガス代は-0.16 [試算値]）

※2) 「全国旅行支援」の影響（寄与度）は-0.05 [試算値]

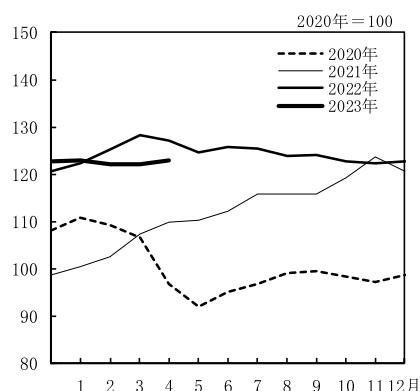
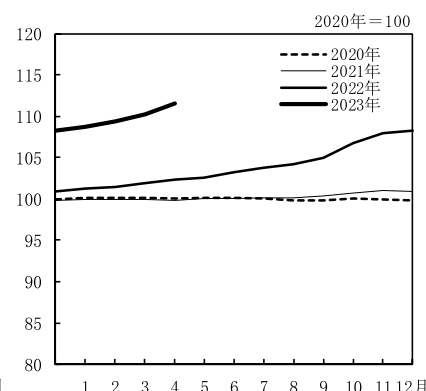
年 月	原						数		
	総 合	生鮮食品を 除く総合	生鮮食品及び エネルギー を除く総合	食 料	生鮮食品	生鮮食品 を除く 食 料	住 居	光熱・ 水道	家具・ 家事用品
ウエイト 指数	10000	9604	8892	2626	396	2230	2149	693	387
2018 年平均	99.5	99.5	99.2	98.2	99.9	97.9	99.2	100.2	95.7
2019	100.0	100.2	99.8	98.7	96.8	99.0	99.4	102.5	97.7
2020	100.0	100.0	100.0	100.0	100.0	100.0	100.0	100.0	100.0
2021	99.8	99.8	99.5	100.0	98.8	100.2	100.6	101.3	101.7
2022	102.3	102.1	100.5	104.5	106.7	104.1	101.3	116.3	105.5
2021 年 4 月	99.1	99.3	99.1	99.0	94.4	99.8	100.6	98.8	101.4
5	99.4	99.5	99.3	99.3	95.7	100.0	100.6	100.7	101.5
6	99.5	99.5	99.2	99.9	99.2	100.0	100.6	101.4	101.7
7	99.7	99.8	99.4	99.6	96.8	100.1	100.6	102.0	102.3
8	99.7	99.8	99.3	99.9	98.5	100.1	100.7	102.0	102.3
9	100.1	99.8	99.3	101.4	106.5	100.4	100.7	103.1	101.6
10	99.9	99.9	99.2	100.8	101.4	100.7	100.7	104.4	101.7
11	100.1	100.1	99.2	100.8	99.9	101.0	100.7	106.0	102.1
12	100.1	100.0	99.1	100.9	100.8	100.9	100.7	107.1	101.0
2022 年 1 月	100.3	100.1	99.0	102.0	106.5	101.2	100.7	108.3	100.8
2	100.7	100.5	99.2	102.3	107.1	101.5	100.8	111.1	100.5
3	101.1	100.9	99.5	102.5	105.9	101.9	100.8	113.3	101.8
4	101.5	101.4	99.9	102.9	105.9	102.4	101.0	114.3	103.7
5	101.8	101.6	100.1	103.4	107.5	102.6	101.1	115.2	105.1
6	101.8	101.7	100.1	103.6	105.7	103.2	101.2	115.6	105.7
7	102.3	102.2	100.6	104.0	104.9	103.8	101.2	117.0	106.3
8	102.7	102.5	100.9	104.5	106.4	104.2	101.3	117.9	106.8
9	103.1	102.9	101.1	105.6	108.5	105.0	101.3	118.5	108.4
10	103.7	103.4	101.7	107.1	109.6	106.7	101.8	119.7	108.7
11	103.9	103.8	102.0	107.8	107.2	107.9	101.9	121.0	109.6
12	104.1	104.1	102.1	107.9	105.7	108.3	102.0	123.3	108.6
2023 年 1 月	104.7	104.3	102.2	109.5	114.2	108.7	102.0	124.5	108.5
2	104.0	103.6	102.6	110.0	113.3	109.4	102.1	110.8	109.2
3	104.4	104.1	103.2	110.4	111.6	110.2	102.1	110.2	111.4
4	105.1	104.8	104.0	111.6	111.4	111.6	102.2	109.9	114.1
前年(月)比									
2018 年平均	1.0	0.9	0.4	1.4	3.8	1.0	-0.1	4.0	-1.1
2019	0.5	0.6	0.6	0.4	-3.1	1.1	0.3	2.3	2.2
2020	0.0	-0.2	0.2	1.4	3.3	1.0	0.6	-2.4	2.3
2021	-0.2	-0.2	-0.5	0.0	-1.2	0.2	0.6	1.3	1.7
2022	2.5	2.3	1.1	4.5	8.1	3.8	0.6	14.8	3.8
2022 年 4 月	0.4	0.4	0.4	0.5	0.0	0.5	0.2	0.8	1.9
5	0.3	0.2	0.2	0.4	1.5	0.2	0.1	0.8	1.3
6	0.0	0.1	0.0	0.2	-1.7	0.6	0.1	0.4	0.6
7	0.5	0.5	0.5	0.4	-0.7	0.6	0.0	1.2	0.5
8	0.4	0.3	0.3	0.5	1.4	0.4	0.1	0.8	0.5
9	0.4	0.3	0.3	1.0	2.0	0.8	0.0	0.5	1.4
10	0.6	0.6	0.6	1.5	1.0	1.6	0.5	1.0	0.3
11	0.2	0.4	0.3	0.6	-2.2	1.1	0.1	1.1	0.8
12	0.2	0.2	0.1	0.1	-1.4	0.4	0.1	2.0	-0.9
2023 年 1 月	0.5	0.2	0.1	1.4	8.0	0.3	0.0	0.9	0.0
2	-0.6	-0.6	0.4	0.4	-0.8	0.7	0.1	-11.0	0.6
3	0.4	0.5	0.6	0.4	-1.5	0.8	0.0	-0.5	2.0
4	0.6	0.7	0.7	1.1	-0.1	1.3	0.1	-0.2	2.5
前年同月比									
2022 年 4 月	2.5	2.1	0.8	4.0	12.2	2.6	0.4	15.7	2.3
5	2.5	2.1	0.8	4.1	12.3	2.7	0.5	14.4	3.6
6	2.4	2.2	1.0	3.7	6.5	3.2	0.6	14.0	3.9
7	2.6	2.4	1.2	4.4	8.3	3.7	0.6	14.7	3.9
8	3.0	2.8	1.6	4.7	8.1	4.1	0.6	15.6	4.4
9	3.0	3.0	1.8	4.2	1.9	4.6	0.6	14.9	6.6
10	3.7	3.6	2.5	6.2	8.1	5.9	1.1	14.6	6.9
11	3.8	3.7	2.8	6.9	7.3	6.8	1.2	14.1	7.3
12	4.0	4.0	3.0	7.0	4.9	7.4	1.2	15.2	7.5
2023 年 1 月	4.3	4.2	3.2	7.3	7.2	7.4	1.3	14.9	7.7
2	3.3	3.1	3.5	7.5	5.8	7.8	1.3	-0.3	8.7
3	3.2	3.1	3.8	7.8	5.4	8.2	1.3	-2.8	9.4
4	3.5	3.4	4.1	8.4	5.3	9.0	1.2	-3.8	10.0

注1) 前年比は各基準年の公表値による。

(全 国)

2020年=100

値						季 節 調 整 値			年 月
被 服 及 び 履 物	保 健 医 療	交 通 ・ 通 信	教 育	教 養 娯 楽	諸 雑 費	総 合	生 鮮 食 品 を 除 く 総 合	生 鮮 食 品 及 び エ ネ ル ギ ー を 除 く 総 合	
353	477	1493	304	911	607	-	-	-	ウエイト
98.5	99.0	100.9	110.1	99.0	102.1	-	-	-	指数
98.9	99.7	100.2	108.4	100.6	102.1	-	-	-	2018 年平均
100.0	100.0	100.0	100.0	100.0	100.0	-	-	-	2019
100.4	99.6	95.0	100.0	101.6	101.1	-	-	-	2020
102.0	99.3	93.5	100.9	102.7	102.2	-	-	-	2021
101.6	99.6	93.2	100.2	101.5	100.9	99.1	99.1	99.0	2022
101.5	99.7	93.5	100.3	101.9	101.0	99.3	99.4	99.1	2021 年 4 月
101.0	99.6	93.5	100.3	101.1	100.8	99.6	99.5	99.2	5
99.3	99.7	94.6	100.3	102.4	101.1	99.8	99.7	99.4	6
98.1	99.8	93.8	100.3	103.2	101.1	99.7	99.7	99.3	7
101.7	99.7	93.5	100.4	101.6	101.2	100.1	99.9	99.3	8
101.8	99.4	92.3	100.4	102.1	101.8	99.7	99.8	99.0	9
102.3	99.4	92.8	100.4	101.7	101.8	100.1	100.1	99.1	10
101.3	99.3	92.5	100.4	101.9	101.6	100.2	100.2	99.1	11
99.4	99.2	92.4	100.4	101.4	101.7	100.3	100.3	99.2	12
99.7	99.4	92.7	100.3	101.8	101.8	100.8	100.6	99.4	2022 年 1 月
100.9	99.4	93.2	100.5	102.2	101.9	101.2	101.0	99.6	2
102.4	98.9	93.0	101.1	103.1	102.1	101.5	101.2	99.8	3
102.4	99.0	92.8	101.1	103.6	102.1	101.8	101.4	100.0	4
102.1	99.0	92.9	101.0	102.3	102.1	102.0	101.7	100.2	5
100.7	99.1	94.3	101.0	103.2	102.2	102.4	102.1	100.6	6
99.6	99.1	94.3	101.0	104.9	102.4	102.7	102.5	100.8	7
103.6	99.2	94.1	101.0	103.8	102.4	103.1	102.9	101.2	8
104.4	99.6	94.2	101.0	103.0	102.6	103.5	103.3	101.5	9
105.1	99.7	94.3	101.0	101.6	102.7	103.9	103.8	101.8	10
104.2	99.6	94.4	101.0	101.9	102.8	104.2	104.2	102.1	11
102.6	99.7	94.4	101.0	103.0	102.9	104.7	104.5	102.4	12
103.2	100.3	94.3	101.3	103.4	103.2	104.1	103.8	102.9	2023 年 1 月
104.6	100.7	94.6	101.4	104.5	103.3	104.4	104.1	103.4	2
106.3	100.6	94.6	102.4	106.3	103.3	105.0	104.6	103.9	3
0.1	1.5	1.4	0.4	0.8	0.5	-	-	-	4
0.4	0.7	-0.7	-1.5	1.6	0.0	-	-	-	前年(月)比
1.1	0.3	-0.2	-7.8	-0.6	-2.0	-	-	-	2018 年平均
0.4	-0.4	-5.0	0.0	1.6	1.1	-	-	-	2019
1.6	-0.3	-1.5	0.9	1.1	1.1	-	-	-	2020
1.5	-0.5	-0.2	0.6	0.9	0.2	0.3	0.2	0.2	2021
0.0	0.1	-0.2	0.0	0.4	0.0	0.2	0.2	0.2	2022
-0.3	0.0	0.1	0.0	-1.2	-0.1	0.2	0.2	0.2	2022 年 4 月
-1.4	0.1	1.5	0.0	0.8	0.2	0.4	0.4	0.4	5
-1.1	0.0	0.0	0.0	1.6	0.2	0.3	0.4	0.3	6
4.0	0.1	-0.3	0.0	-1.0	0.0	0.4	0.4	0.3	7
0.8	0.4	0.1	0.0	-0.8	0.2	0.4	0.4	0.3	8
0.7	0.1	0.2	0.0	-1.4	0.1	0.4	0.4	0.3	9
-0.8	-0.1	0.1	0.0	0.2	0.0	0.3	0.4	0.2	10
-1.6	0.1	0.0	0.0	1.1	0.1	0.4	0.3	0.4	11
0.6	0.5	-0.1	0.3	0.4	0.3	-0.6	-0.7	0.4	12
1.4	0.4	0.4	0.1	1.1	0.1	0.3	0.3	0.5	2023 年 1 月
1.6	0.0	0.0	0.9	1.7	0.0	0.6	0.5	0.5	2
0.8	-0.7	-0.2	0.9	1.6	1.2	-	-	-	3
0.9	-0.8	-0.8	0.8	1.7	1.1	-	-	-	4
1.1	-0.7	-0.7	0.7	1.2	1.2	-	-	-	前年同月比
1.4	-0.6	-0.2	0.7	0.7	1.2	-	-	-	2022 年 4 月
1.5	-0.7	0.6	0.7	1.6	1.2	-	-	-	5
1.9	-0.5	0.6	0.7	2.2	1.2	-	-	-	6
2.5	0.2	2.0	0.7	0.9	0.8	-	-	-	7
2.7	0.3	1.6	0.7	0.0	0.9	-	-	-	8
2.9	0.4	2.1	0.7	0.0	1.1	-	-	-	9
3.1	0.5	2.1	0.7	1.6	1.1	-	-	-	10
3.6	0.9	1.7	0.9	1.5	1.3	-	-	-	11
3.6	1.3	1.6	0.9	2.3	1.3	-	-	-	12
3.8	1.7	1.8	1.3	3.1	1.2	-	-	-	2023 年 1 月
									2
									3
									4

注2) 季節調整の方法は、センサス局法(X-12-ARIMA)を用いた。

注3) 季節調整値は、毎年12月結果公表時に、過去に遡って改定している。

中 分 類	ウ エ イ ト	2023年3月		2023年4月				
		前年同 月比 (%)	前年同 月比 寄与度	指数	前月比 (%)	前年同 月比 (%)	前年同 月比 寄与度	寄与度差
総 合	10000	3.2		105.1	0.6	3.5		
生 鮮 食 品 を 除 く 総 合	9604	3.1	3.00	104.8	0.7	3.4	3.24	0.24
持家の帰属家賃を除く総合	8420	3.8	3.22	106.0	0.7	4.1	3.44	0.22
持家の帰属家賃及び 生鮮食品を除く総合	8024	3.7	3.00	105.7	0.8	4.0	3.23	0.23
生鮮食品及び エネルギーを除く総合	8892	3.8	3.32	104.0	0.7	4.1	3.61	0.29
食料（酒類を除く）及び エネルギーを除く総合	6781	2.3	1.55	101.5	0.6	2.5	1.67	0.12
食 料	2626	7.8	2.07	111.6	1.1	8.4	2.24	0.17
生 鮮 食 品 ¹⁾	396	5.4	0.22	111.4	-0.1	5.3	0.22	-0.01
生 鮮 食 品 を 除 く 食 料	2230	8.2	1.85	111.6	1.3	9.0	2.02	0.18
穀 類	214	7.1	0.15	109.3	0.8	7.5	0.16	0.01
魚 介 類	199	15.8	0.33	123.7	-0.5	15.4	0.32	-0.01
生 鮮 魚 介 類	112	15.9	0.19	125.3	-1.8	14.3	0.17	-0.02
肉 類	249	7.6	0.19	111.3	0.3	8.4	0.21	0.02
乳 卵 類	126	13.8	0.17	117.3	3.1	16.7	0.21	0.04
野 菜 ・ 海 藻	285	1.2	0.03	106.9	3.0	3.1	0.09	0.06
生 鮮 野 菜	188	-1.0	-0.02	106.1	3.6	1.2	0.02	0.04
果 物	105	4.5	0.05	105.0	-4.1	2.2	0.02	-0.03
生 鮮 果 物	96	4.8	0.05	105.8	-4.5	2.3	0.02	-0.03
油 脂 ・ 調 味 料	121	9.8	0.12	114.7	0.7	9.3	0.12	-0.01
菓 子 類	236	8.2	0.20	114.6	3.3	11.0	0.26	0.07
調 理 食 品	352	8.9	0.32	112.8	1.5	9.3	0.33	0.02
飲 料	163	6.7	0.11	110.3	0.8	7.3	0.12	0.01
酒 類	119	6.6	0.08	107.0	0.7	7.5	0.09	0.01
外 食	460	6.9	0.32	108.7	0.5	6.6	0.31	-0.01
住 居	2149	1.3	0.28	102.2	0.1	1.2	0.26	-0.02
持家の帰属家賃を除く住居	570	4.8	0.28	107.8	0.2	4.3	0.25	-0.03
家 賃	1833	0.0	0.00	100.2	0.0	0.1	0.01	0.01
持家の帰属家賃を除く家賃	254	0.1	0.00	100.0	0.1	0.1	0.00	0.00
設 備 修 繕 ・ 維 持	316	8.4	0.28	114.0	0.3	7.6	0.25	-0.03
光 熱 ・ 水 道	693	-2.8	-0.22	109.9	-0.2	-3.8	-0.29	-0.08
電 気 代 金	341	-8.5	-0.33	105.6	0.2	-9.3	-0.36	-0.03
ガ ス 代 金	151	8.3	0.14	120.2	-1.9	4.8	0.08	-0.06
他 の 光 熱	38	-3.0	-0.02	135.6	0.3	-3.0	-0.02	0.00
上 下 水 道 料	163	-0.5	-0.01	103.4	0.7	0.1	0.00	0.01
家 具 ・ 家 事 用 品	387	9.4	0.37	114.1	2.5	10.0	0.39	0.03
家 庭 用 耐 久 財	132	9.4	0.12	116.5	5.1	9.8	0.14	0.01
室 内 装 備 品	21	6.0	0.01	111.5	2.5	8.6	0.02	0.01
寝 具 類	27	6.4	0.02	107.2	1.0	6.3	0.02	0.00
家 事 雑 貨	74	10.4	0.08	113.4	0.7	11.2	0.08	0.01
家 事 用 消 耗 品	105	12.2	0.13	117.0	1.2	12.6	0.14	0.00
家 事 サ ー ビ ス	28	1.5	0.00	102.3	0.6	2.0	0.01	0.00

注) 原数値を掲載

1) 生鮮魚介、生鮮野菜及び生鮮果物

(全 国)

2020年=100

中 分 類	ウ エ イ ト	2023年3月		2023年4月				
		前年同 月比 (%)	前年同 月比 寄与度	指数	前月比 (%)	前年同 月比 (%)	前年同 月比 寄与度	寄与度差
被 服 及 び 履 物	353	3.6	0.13	106.3	1.6	3.8	0.14	0.01
衣 料	152	2.4	0.04	106.3	0.0	2.5	0.04	0.00
和 服	4	1.8	0.00	103.0	0.6	2.3	0.00	0.00
洋 服	147	2.4	0.04	106.4	0.0	2.5	0.04	0.00
シャツ・セーター・下着類	105	4.3	0.04	107.3	5.3	4.5	0.05	0.00
シャツ・セーター類	71	3.6	0.02	107.3	7.7	3.5	0.03	0.00
下 着 類	34	5.8	0.02	107.1	0.7	6.6	0.02	0.00
履 物 類	48	5.7	0.03	105.1	0.3	6.4	0.03	0.00
他 の 被 服	29	3.1	0.01	102.9	0.4	3.0	0.01	0.00
被 服 関 連 サ ー ビ ス	20	5.9	0.01	109.3	0.5	5.2	0.01	0.00
保 健 医 療	477	1.3	0.06	100.6	0.0	1.7	0.08	0.02
医 薬 品 ・ 健 康 保 持 用 摂 取 品	128	2.5	0.03	103.1	-0.1	1.6	0.02	-0.01
保 健 医 療 用 品 ・ 器 具	91	4.0	0.04	104.1	1.6	5.7	0.05	0.02
保 健 医 療 サ ー ビ ス	259	-0.3	-0.01	98.2	-0.6	0.4	0.01	0.02
交 通 ・ 通 信	1493	1.6	0.21	94.6	0.0	1.8	0.24	0.03
交 通 通 費	167	1.0	0.02	102.8	0.7	2.4	0.04	0.02
自 動 車 等 関 係 費	885	-0.3	-0.02	104.8	-0.1	-0.2	-0.02	0.00
通 信	441	7.7	0.22	71.3	-0.1	7.8	0.22	0.00
教 育	304	0.9	0.03	102.4	0.9	1.3	0.04	0.01
授 業 料 等	213	0.4	0.01	100.4	0.5	0.3	0.01	0.00
教 科 書 ・ 学 習 参 考 教 材	7	2.0	0.00	104.8	0.6	0.6	0.00	0.00
補 習 教 育	84	2.1	0.02	107.1	2.1	3.6	0.03	0.01
教 養 娛 楽	911	2.3	0.21	106.3	1.7	3.1	0.28	0.07
教 養 娛 楽 用 耐 久 財	77	3.5	0.03	104.9	0.5	2.8	0.02	-0.01
教 養 娛 楽 用 品	206	6.2	0.13	106.0	0.5	6.3	0.13	0.00
書 籍 ・ 他 の 印 刷 物	110	1.0	0.01	104.9	0.1	0.9	0.01	0.00
教 養 娛 楽 サ ー ビ ス	518	0.9	0.05	106.9	2.7	2.4	0.13	0.08
諸 雑 費	607	1.3	0.08	103.3	0.0	1.2	0.07	-0.01
理 美 容 サ ー ビ ス	110	2.5	0.03	103.2	0.5	2.5	0.03	0.00
理 美 容 用 品	161	1.5	0.02	101.1	0.0	1.1	0.02	-0.01
身 の 回 り 用 品	63	3.5	0.02	108.7	0.1	3.5	0.02	0.00
た ば こ	39	0.6	0.00	114.2	0.0	0.6	0.00	0.00
他 の 諸 雑 費	233	0.2	0.01	101.6	-0.1	0.1	0.00	0.00
<< 別掲 >>								
エ ネ ル ギ ー ²⁾	712	-3.8	-0.32	114.8	-0.2	-4.4	-0.37	-0.05
教 育 関 係 費	378	0.8	0.03	102.3	0.8	1.2	0.04	0.02
教 養 娛 楽 関 係 費	968	2.1	0.21	105.9	1.5	2.9	0.28	0.08
情 報 通 信 関 係 費	500	1.4	0.05	72.1	0.0	1.0	0.04	-0.01

2) 電気代、都市ガス代、プロパンガス、灯油及びガソリン

8 全 国

第3-1表

総合・前年同月比の推移

(全 国)

(%)

	1月	2月	3月	4月	5月	6月	7月	8月	9月	10月	11月	12月	年	年度
1971年	6.5	6.0	5.3	5.8	6.4	6.9	6.9	7.0	8.0	6.5	5.5	4.8	6.3	5.9
1972	4.1	4.5	5.3	5.0	5.2	4.8	5.0	5.9	3.9	4.4	5.1	5.7	4.9	5.7
1973	6.7	7.0	8.7	9.4	10.8	11.0	11.7	11.9	14.2	13.9	15.2	18.3	11.7	15.6
1974	21.9	24.9	22.8	23.7	22.0	22.3	23.8	23.9	22.5	24.8	24.5	21.0	23.2	20.9
1975	16.8	13.6	13.9	13.4	14.0	13.4	11.4	10.2	10.4	9.7	8.3	7.8	11.7	10.4
1976	8.7	9.3	8.7	9.4	9.2	9.6	9.9	9.4	9.8	8.7	9.2	10.5	9.4	9.5
1977	9.4	9.3	9.5	8.8	9.4	8.6	7.7	8.6	7.7	7.6	6.5	5.0	8.1	6.9
1978	4.5	4.5	4.8	4.2	3.9	3.9	4.6	4.6	4.1	3.7	3.8	3.9	4.2	3.8
1979	3.6	2.8	2.7	2.9	3.2	3.8	4.3	3.1	3.2	4.2	5.0	5.6	3.7	4.8
1980	6.4	7.7	7.7	8.1	8.0	8.2	7.5	8.4	8.7	7.5	8.0	6.9	7.7	7.6
1981	7.2	6.3	6.1	5.0	5.0	4.8	4.4	4.2	4.0	4.2	3.8	4.3	4.9	4.0
1982	3.3	3.2	3.0	3.0	2.5	2.3	1.9	3.2	3.2	3.1	2.3	2.0	2.8	2.6
1983	2.1	2.0	2.3	2.1	2.7	2.0	2.3	1.3	0.9	1.5	1.9	1.7	1.9	1.9
1984	1.9	2.9	2.5	2.3	2.0	1.9	2.5	1.9	2.3	2.2	2.2	2.6	2.3	2.2
1985	2.9	1.5	1.8	2.0	1.8	2.5	2.4	2.3	1.7	2.3	1.9	1.9	2.0	1.9
1986	1.5	1.8	1.3	1.0	1.1	0.6	0.1	0.1	0.5	-0.3	0.0	-0.3	0.6	0.0
1987	-1.1	-1.0	-0.5	0.1	0.0	0.3	0.1	0.4	0.8	0.7	0.7	0.8	0.1	0.5
1988	0.9	0.7	0.7	0.3	0.2	0.2	0.5	0.7	0.6	1.1	1.2	1.0	0.7	0.8
1989	1.1	1.0	1.1	2.4	2.9	3.0	3.0	2.6	2.6	2.9	2.3	2.6	2.3	2.9
1990	3.0	3.6	3.5	2.5	2.7	2.2	2.3	2.9	3.0	3.5	4.2	3.8	3.1	3.3
1991	4.0	3.6	3.6	3.4	3.4	3.4	3.5	3.3	2.7	2.7	3.1	2.7	3.3	2.8
1992	1.8	2.0	2.0	2.4	2.0	2.3	1.7	1.7	2.0	1.1	0.7	1.2	1.6	1.6
1993	1.3	1.4	1.2	0.9	0.9	0.9	1.9	1.9	1.5	1.3	0.9	1.0	1.3	1.2
1994	1.2	1.1	1.3	0.8	0.8	0.6	-0.2	0.0	0.2	0.7	1.0	0.7	0.7	0.4
1995	0.6	0.2	-0.4	-0.2	0.0	0.3	0.1	-0.2	0.2	-0.6	-0.7	-0.3	-0.1	-0.1
1996	-0.5	-0.4	-0.1	0.2	0.2	0.0	0.4	0.2	0.0	0.5	0.5	0.6	0.1	0.4
1997	0.6	0.6	0.5	1.9	1.9	2.2	1.9	2.1	2.4	2.5	2.1	1.8	1.8	2.0
1998	1.8	1.9	2.2	0.4	0.5	0.1	-0.1	-0.3	-0.2	0.2	0.8	0.6	0.6	0.2
1999	0.2	-0.1	-0.4	-0.1	-0.4	-0.3	-0.1	0.3	-0.2	-0.7	-1.2	-1.1	-0.3	-0.5
2000	-0.9	-0.6	-0.5	-0.8	-0.7	-0.7	-0.5	-0.8	-0.8	-0.9	-0.5	-0.2	-0.7	-0.5
2001	-0.3	-0.3	-0.7	-0.7	-0.7	-0.8	-0.8	-0.7	-0.8	-0.8	-1.0	-1.2	-0.7	-1.0
2002	-1.4	-1.6	-1.2	-1.1	-0.9	-0.7	-0.8	-0.9	-0.7	-0.9	-0.4	-0.3	-0.9	-0.6
2003	-0.4	-0.2	-0.1	-0.1	-0.2	-0.4	-0.2	-0.3	-0.2	0.0	-0.5	-0.4	-0.3	-0.2
2004	-0.3	0.0	-0.1	-0.4	-0.5	0.0	-0.1	-0.2	0.0	0.5	0.8	0.2	0.0	-0.1
2005	-0.1	-0.3	-0.2	0.0	0.2	-0.5	-0.3	-0.3	-0.3	-0.7	-0.8	-0.1	-0.3	-0.1
2006	-0.1	-0.1	-0.2	-0.1	0.1	0.5	0.3	0.9	0.6	0.4	0.3	0.3	0.3	0.2
2007	0.0	-0.2	-0.1	0.0	0.0	-0.2	0.0	-0.2	-0.2	0.3	0.6	0.7	0.0	0.4
2008	0.7	1.0	1.2	0.8	1.3	2.0	2.3	2.1	2.1	1.7	1.0	0.4	1.4	1.1
2009	0.0	-0.1	-0.3	-0.1	-1.1	-1.8	-2.2	-2.2	-2.2	-2.5	-1.9	-1.7	-1.4	-1.7
2010	-1.3	-1.1	-1.1	-1.2	-0.9	-0.7	-0.9	-0.9	-0.6	0.2	0.1	0.0	-0.7	-0.4
2011	-0.6	-0.5	-0.5	-0.4	-0.4	-0.4	0.2	0.2	0.0	-0.2	-0.5	-0.2	-0.3	-0.1
2012	0.1	0.3	0.5	0.4	0.2	-0.2	-0.4	-0.4	-0.3	-0.4	-0.2	-0.1	0.0	-0.3
2013	-0.3	-0.7	-0.9	-0.7	-0.3	0.2	0.7	0.9	1.1	1.1	1.5	1.6	0.4	0.9
2014	1.4	1.5	1.6	3.4	3.7	3.6	3.4	3.3	3.2	2.9	2.4	2.4	2.7	2.9
2015	2.4	2.2	2.3	0.6	0.5	0.4	0.2	0.2	0.0	0.3	0.3	0.2	0.8	0.2
2016	-0.1	0.2	0.0	-0.3	-0.5	-0.4	-0.4	-0.5	-0.5	0.1	0.5	0.3	-0.1	-0.1
2017	0.4	0.3	0.2	0.4	0.4	0.4	0.4	0.7	0.7	0.2	0.6	1.0	0.5	0.7
2018	1.4	1.5	1.1	0.6	0.7	0.7	0.9	1.3	1.2	1.4	0.8	0.3	1.0	0.7
2019	0.2	0.2	0.5	0.9	0.7	0.7	0.5	0.3	0.2	0.2	0.5	0.8	0.5	0.5
2020	0.7	0.4	0.4	0.1	0.1	0.1	0.3	0.2	0.0	-0.4	-0.9	-1.2	0.0	-0.2
2021	-0.7	-0.5	-0.4	-1.1	-0.8	-0.5	-0.3	-0.4	0.2	0.1	0.6	0.8	-0.2	0.1
2022	0.5	0.9	1.2	2.5	2.5	2.4	2.6	3.0	3.0	3.7	3.8	4.0	2.5	3.2
2023	4.3	3.3	3.2	3.5										

注) 原数値を掲載。前年同月比、前年比及び前年度比は各基準年の公表値による。

第3-2表

生鮮食品を除く総合・前年同月比の推移

(全国)

													(%)	
	1月	2月	3月	4月	5月	6月	7月	8月	9月	10月	11月	12月	年	年度
1971年	6.1	6.1	6.3	6.6	7.3	7.6	7.3	7.1	7.0	6.3	6.0	5.5	6.6	6.5
1972	5.2	5.8	5.7	5.4	4.9	4.9	5.1	5.2	4.8	5.5	5.7	6.0	5.3	5.8
1973	6.5	7.2	8.5	9.3	10.4	10.9	11.4	11.8	13.4	13.5	14.9	17.6	11.4	14.9
1974	21.0	22.8	21.7	22.0	22.2	22.3	23.1	23.0	22.2	24.7	24.2	21.1	22.5	20.9
1975	17.8	14.9	14.7	14.7	13.3	12.7	11.7	10.8	11.3	8.4	7.5	7.4	11.9	10.1
1976	8.1	8.5	8.4	8.5	8.7	8.8	8.9	9.2	9.0	9.0	9.3	10.6	9.0	9.1
1977	9.4	8.9	8.8	8.6	8.9	8.6	8.3	8.1	7.6	7.6	7.0	5.7	8.1	7.3
1978	5.4	5.6	5.7	5.0	4.7	4.3	4.3	4.2	3.8	3.4	3.3	3.4	4.4	3.8
1979	3.3	2.9	2.9	3.0	3.1	3.6	3.6	3.7	4.1	4.3	4.5	4.9	3.7	4.4
1980	5.3	5.8	6.2	7.6	8.4	8.5	8.4	8.2	8.0	8.2	8.3	7.8	7.5	7.8
1981	7.4	6.8	6.3	4.5	4.5	4.3	3.8	4.2	4.2	4.0	4.0	4.0	4.8	4.0
1982	3.6	3.6	3.5	3.5	3.1	2.9	3.0	2.9	2.7	2.8	2.6	2.5	3.1	2.7
1983	2.4	2.3	2.3	2.1	1.9	1.8	1.8	1.3	1.6	1.6	1.7	1.6	1.9	1.7
1984	1.7	2.0	2.0	2.0	2.4	2.1	2.2	2.3	2.2	2.3	2.2	2.3	2.1	2.3
1985	2.4	2.3	2.3	2.4	1.8	2.0	2.1	2.5	1.8	1.3	1.4	1.5	2.0	1.8
1986	1.4	1.6	1.4	1.2	1.3	0.8	0.6	0.5	0.5	0.4	0.2	0.1	0.8	0.4
1987	-0.3	-0.1	0.0	0.1	-0.2	0.3	0.5	0.6	0.5	0.5	0.6	0.6	0.3	0.4
1988	0.7	0.5	0.4	0.3	0.4	0.3	0.2	0.3	0.4	0.5	0.6	0.7	0.4	0.6
1989	0.8	0.9	1.1	2.5	2.8	2.9	3.0	2.9	2.9	2.9	2.9	2.9	2.4	2.8
1990	3.0	3.0	3.1	2.1	2.1	2.0	2.0	2.3	2.5	2.9	3.2	3.3	2.7	2.8
1991	3.2	3.2	3.1	3.0	3.0	3.1	3.1	3.0	2.8	2.5	2.3	2.3	2.9	2.6
1992	2.1	2.3	2.3	2.5	2.5	2.5	2.2	2.2	2.2	2.1	2.1	2.0	2.2	2.1
1993	1.7	1.7	1.6	1.4	1.2	1.2	1.2	1.2	1.1	1.1	0.9	0.8	1.3	1.1
1994	0.9	0.9	0.9	0.9	1.0	0.8	0.8	0.8	0.6	0.5	0.5	0.5	0.8	0.6
1995	0.3	0.2	0.1	-0.1	-0.2	-0.2	-0.2	-0.3	0.2	0.1	0.1	0.1	0.0	0.0
1996	-0.2	0.0	0.0	0.1	0.1	0.2	0.3	0.2	0.2	0.2	0.4	0.3	0.2	0.3
1997	0.5	0.4	0.5	2.0	2.1	2.0	2.0	2.1	2.4	2.4	2.2	2.2	1.7	2.1
1998	2.0	1.8	1.8	0.2	0.0	0.0	-0.1	-0.1	-0.5	-0.4	-0.3	-0.3	0.3	-0.2
1999	-0.1	-0.1	-0.1	-0.1	0.0	0.0	0.0	0.0	0.0	-0.1	-0.2	-0.1	0.0	-0.1
2000	-0.3	-0.1	-0.3	-0.4	-0.2	-0.3	-0.3	-0.3	-0.5	-0.6	-0.5	-0.6	-0.4	-0.4
2001	-0.8	-0.8	-0.9	-0.8	-1.0	-0.9	-0.9	-0.9	-0.8	-0.7	-0.8	-0.9	-0.8	-0.8
2002	-0.8	-0.8	-0.7	-0.9	-0.8	-0.8	-0.8	-0.9	-0.9	-0.9	-0.8	-0.7	-0.9	-0.8
2003	-0.8	-0.7	-0.6	-0.4	-0.4	-0.4	-0.2	-0.1	-0.1	0.1	-0.1	0.0	-0.3	-0.2
2004	-0.1	0.0	-0.1	-0.2	-0.3	-0.1	-0.2	-0.2	0.0	-0.1	-0.2	-0.2	-0.1	-0.2
2005	-0.3	-0.4	-0.3	-0.2	0.0	-0.2	-0.2	-0.1	-0.1	0.0	0.1	0.1	-0.1	0.1
2006	-0.1	0.0	0.1	-0.1	0.0	0.2	0.2	0.3	0.2	0.1	0.2	0.1	0.1	0.1
2007	0.0	-0.1	-0.3	-0.1	-0.1	-0.1	-0.1	-0.1	-0.1	0.1	0.4	0.8	0.0	0.3
2008	0.8	1.0	1.2	0.9	1.5	1.9	2.4	2.4	2.3	1.9	1.0	0.2	1.5	1.2
2009	0.0	0.0	-0.1	-0.1	-1.1	-1.7	-2.2	-2.4	-2.3	-2.2	-1.7	-1.3	-1.3	-1.6
2010	-1.3	-1.2	-1.2	-1.5	-1.2	-1.0	-1.1	-1.0	-1.1	-0.6	-0.5	-0.4	-1.0	-0.8
2011	-0.8	-0.8	-0.7	-0.2	-0.1	-0.2	0.1	0.2	0.2	-0.1	-0.2	-0.1	-0.3	0.0
2012	-0.1	0.1	0.2	0.2	-0.1	-0.2	-0.3	-0.3	-0.1	0.0	-0.1	-0.2	-0.1	-0.2
2013	-0.2	-0.3	-0.5	-0.4	0.0	0.4	0.7	0.8	0.7	0.9	1.2	1.3	0.4	0.8
2014	1.3	1.3	1.3	3.2	3.4	3.3	3.3	3.1	3.0	2.9	2.7	2.5	2.6	2.8
2015	2.2	2.0	2.2	0.3	0.1	0.1	0.0	-0.1	-0.1	-0.1	0.1	0.1	0.5	0.0
2016	-0.1	0.0	-0.3	-0.4	-0.4	-0.4	-0.5	-0.5	-0.5	-0.4	-0.4	-0.2	-0.3	-0.2
2017	0.1	0.2	0.2	0.3	0.4	0.4	0.5	0.7	0.7	0.8	0.9	0.9	0.5	0.7
2018	0.9	1.0	0.9	0.7	0.7	0.8	0.8	0.9	1.0	1.0	0.9	0.7	0.9	0.8
2019	0.8	0.7	0.8	0.9	0.8	0.6	0.6	0.5	0.3	0.4	0.5	0.7	0.6	0.6
2020	0.8	0.6	0.4	-0.2	-0.2	0.0	0.0	-0.4	-0.3	-0.7	-0.9	-1.0	-0.2	-0.4
2021	-0.7	-0.5	-0.3	-0.9	-0.6	-0.5	-0.2	0.0	0.1	0.1	0.5	0.5	-0.2	0.1
2022	0.2	0.6	0.8	2.1	2.1	2.2	2.4	2.8	3.0	3.6	3.7	4.0	2.3	3.0
2023	4.2	3.1	3.1	3.4										

注) 原数値を掲載。前年同月比、前年比及び前年度比は各基準年の公表値による。

10 全 国

第3-3表 生鮮食品及びエネルギーを除く総合・前年同月比の推移

(全 国)

(%)

	1月	2月	3月	4月	5月	6月	7月	8月	9月	10月	11月	12月	年	年度
1971年	6.5	6.2	6.2	6.8	7.3	7.6	7.5	7.1	7.1	6.4	6.0	5.7	6.7	6.5
1972	5.3	5.7	6.0	5.5	5.3	5.1	5.2	5.5	5.1	5.9	6.1	6.3	5.6	6.1
1973	6.9	7.5	8.8	9.5	10.4	11.1	11.8	12.2	13.7	13.7	15.0	17.4	11.5	15.1
1974	20.6	22.9	21.8	21.9	22.2	21.5	22.2	22.0	21.2	23.9	23.1	20.6	22.0	20.1
1975	17.1	14.1	13.8	14.1	13.0	13.0	11.9	11.3	11.5	8.8	8.2	7.9	11.9	10.5
1976	8.5	8.8	8.7	8.8	9.0	9.4	9.2	9.1	8.9	8.8	9.1	10.3	9.1	9.1
1977	9.1	8.7	8.6	8.4	8.7	8.2	8.3	8.3	7.9	7.9	7.3	6.1	8.1	7.4
1978	5.8	6.0	6.0	5.3	5.1	4.9	4.8	4.6	4.3	4.2	4.1	4.2	4.9	4.4
1979	4.1	3.6	3.5	3.3	3.3	3.4	3.3	3.2	3.4	3.3	3.6	3.6	3.5	3.5
1980	3.8	4.1	4.6	5.4	6.2	6.5	6.7	6.9	6.6	6.9	6.9	6.7	5.9	6.5
1981	6.3	6.1	5.6	5.2	4.7	4.5	4.2	4.1	4.2	4.0	3.9	3.9	4.7	4.0
1982	3.5	3.4	3.3	3.2	3.1	2.9	2.8	2.9	2.8	2.8	2.6	2.5	3.0	2.7
1983	2.4	2.4	2.4	2.4	2.3	2.2	2.3	2.0	2.0	2.0	2.4	2.3	2.3	2.3
1984	2.5	2.7	2.5	2.3	2.7	2.4	2.4	2.6	2.4	2.7	2.4	2.4	2.4	2.4
1985	2.7	2.2	2.5	2.5	2.1	2.4	2.3	2.0	2.4	2.3	2.4	2.4	2.4	2.2
1986	1.7	1.9	1.7	1.6	1.7	1.7	1.6	1.5	1.5	1.5	1.4	1.4	1.6	1.5
1987	1.1	1.1	1.2	1.1	0.7	0.8	0.9	1.0	0.8	0.7	0.7	0.7	0.9	0.8
1988	0.8	0.7	0.6	0.7	0.8	0.7	0.5	0.6	0.7	0.9	1.0	1.0	0.7	0.8
1989	1.0	1.1	1.3	2.7	3.0	3.0	3.1	3.0	3.2	3.1	3.1	3.1	2.6	3.1
1990	3.2	3.1	3.2	2.1	2.1	2.0	2.1	2.4	2.4	2.6	2.8	2.9	2.5	2.5
1991	2.9	2.9	3.0	2.9	3.0	3.1	3.1	3.0	2.8	2.8	2.7	2.8	2.9	2.9
1992	2.4	2.7	2.6	2.8	2.7	2.7	2.4	2.4	2.4	2.3	2.3	2.1	2.5	2.2
1993	1.9	1.8	1.7	1.4	1.3	1.3	1.3	1.3	1.2	1.2	1.1	0.9	1.3	1.2
1994	1.1	1.0	1.1	1.1	1.2	1.0	0.9	0.9	0.7	0.7	0.6	0.6	0.9	0.7
1995	0.4	0.3	0.2	0.1	-0.1	-0.1	-0.1	-0.2	0.3	0.2	0.3	0.3	0.2	0.1
1996	0.1	0.3	0.3	0.3	0.3	0.4	0.5	0.4	0.4	0.3	0.5	0.4	0.4	0.3
1997	0.4	0.3	0.4	1.9	2.0	1.9	1.9	2.0	2.3	2.4	2.2	2.2	1.6	2.1
1998	2.1	2.0	2.1	0.6	0.4	0.4	0.3	0.3	-0.1	-0.1	0.1	0.0	0.7	0.2
1999	0.2	0.1	0.1	0.0	0.1	0.1	0.1	0.1	0.1	-0.1	-0.3	-0.1	0.0	-0.1
2000	-0.4	-0.2	-0.5	-0.6	-0.4	-0.6	-0.6	-0.6	-0.8	-0.8	-0.7	-0.8	-0.6	-0.7
2001	-1.0	-1.0	-1.1	-0.9	-1.1	-1.0	-0.9	-0.9	-0.8	-0.8	-0.8	-0.9	-0.9	-0.8
2002	-0.8	-0.8	-0.6	-0.8	-0.7	-0.7	-0.7	-0.8	-0.7	-0.7	-0.6	-0.5	-0.7	-0.7
2003	-0.7	-0.6	-0.6	-0.5	-0.4	-0.4	-0.2	-0.1	-0.2	0.0	-0.2	-0.1	-0.4	-0.2
2004	-0.1	0.0	-0.1	-0.1	-0.3	-0.2	-0.4	-0.4	-0.3	-0.4	-0.5	-0.5	-0.2	-0.4
2005	-0.6	-0.7	-0.6	-0.6	-0.4	-0.5	-0.4	-0.4	-0.3	-0.3	-0.2	-0.2	-0.5	-0.3
2006	-0.6	-0.6	-0.6	-0.6	-0.6	-0.4	-0.3	-0.3	-0.3	-0.3	-0.1	-0.2	-0.4	-0.2
2007	-0.1	-0.1	-0.1	-0.1	-0.1	-0.2	-0.2	-0.1	-0.2	-0.1	0.0	0.1	-0.1	0.0
2008	0.2	0.3	0.4	0.5	0.7	0.9	1.0	1.1	1.2	1.2	1.1	0.9	0.8	0.8
2009	0.7	0.6	0.5	0.2	-0.1	-0.4	-0.6	-0.8	-0.9	-1.1	-1.1	-1.2	-0.4	-0.8
2010	-1.3	-1.2	-1.3	-1.6	-1.7	-1.5	-1.5	-1.5	-1.5	-0.9	-0.9	-0.8	-1.3	-1.1
2011	-1.3	-1.2	-1.3	-0.8	-0.6	-0.7	-0.4	-0.4	-0.4	-0.7	-0.8	-0.7	-0.8	-0.6
2012	-0.6	-0.3	-0.3	-0.3	-0.5	-0.4	-0.4	-0.4	-0.5	-0.5	-0.4	-0.5	-0.4	-0.5
2013	-0.6	-0.8	-0.7	-0.6	-0.3	-0.2	-0.1	0.0	0.0	0.3	0.5	0.7	-0.2	0.2
2014	0.7	0.8	0.8	2.7	2.7	2.7	2.8	2.7	2.7	2.7	2.5	2.5	2.2	2.6
2015	2.5	2.5	2.5	0.7	0.7	0.8	0.9	1.0	1.2	1.1	1.3	1.2	1.4	1.0
2016	0.9	1.0	0.9	0.8	0.7	0.7	0.5	0.4	0.2	0.3	0.2	0.1	0.6	0.3
2017	0.2	0.1	-0.1	0.0	0.0	0.0	0.1	0.2	0.2	0.2	0.3	0.3	0.1	0.2
2018	0.4	0.5	0.5	0.4	0.3	0.2	0.3	0.4	0.4	0.4	0.3	0.3	0.4	0.3
2019	0.4	0.4	0.4	0.6	0.5	0.5	0.6	0.6	0.5	0.7	0.8	0.9	0.6	0.6
2020	0.8	0.6	0.6	0.2	0.4	0.4	0.4	-0.1	0.0	-0.2	-0.3	-0.4	0.2	0.1
2021	0.0	0.0	0.0	-0.9	-0.9	-0.9	-0.6	-0.5	-0.5	-0.7	-0.6	-0.7	-0.5	-0.8
2022	-1.1	-1.0	-0.7	0.8	0.8	1.0	1.2	1.6	1.8	2.5	2.8	3.0	1.1	2.2
2023	3.2	3.5	3.8	4.1										

注) 原数値を掲載。前年同月比、前年比及び前年度比は各基準年の公表値による。

第4表 財・サービス分類指数 (全 国)

2020年=100

財・サービス分類	ウ エ イ ト	2023年3月		2023年4月				
		前年同 月比 (%)	前年同 月比 寄与度	指数	前月比 (%)	前年同 月比 (%)	前年同 月比 寄与度	寄与度差
総 合	10000	3.2		105.1	0.6	3.5		
財	5046	4.8	2.50	110.4	0.8	5.1	2.66	0.15
生 鮮 食 品 を 除 く 財	4650	4.8	2.28	110.3	0.9	5.1	2.44	0.16
農 水 畜 産 物	720	6.9	0.51	111.3	0.0	7.2	0.53	0.02
生 鮮 商 品	658	7.3	0.50	112.9	0.0	7.6	0.51	0.02
他 の 農 水 畜 産 物	62	2.6	0.01	94.7	-0.1	2.8	0.02	0.00
米 類	62	2.6	0.01	94.7	-0.1	2.8	0.02	0.00
工 業 製 品	3678	5.9	2.21	110.6	1.2	6.4	2.42	0.21
食 料 工 業 製 品	1522	8.3	1.28	112.4	1.5	9.3	1.43	0.15
繊 維 製 品	375	3.5	0.13	105.3	2.0	3.8	0.14	0.01
石 油 製 品	278	-2.7	-0.09	122.8	0.5	-1.9	-0.06	0.03
他 の 工 業 製 品	1503	6.0	0.89	107.8	0.8	6.1	0.91	0.02
電 気 ・ 都 市 ガ ス ・ 水 道	531	-3.9	-0.23	108.8	-0.4	-5.1	-0.31	-0.07
出 版 物	117	1.0	0.01	104.9	0.1	0.9	0.01	0.00
サ ー ビ ス	4954	1.5	0.72	99.7	0.4	1.7	0.80	0.08
持 家 の 帰 属 家 賃 を 除 く サ ー ビ ス	3375	2.2	0.72	99.4	0.6	2.4	0.79	0.07
公 共 サ ー ビ ス	1219	0.6	0.07	100.4	-0.3	0.7	0.08	0.01
外 食	25	-6.6	-0.02	95.6	1.1	-5.1	-0.01	0.00
公 営 ・ 都 市 再 生 機 構 ・ 公 社 家 賃	28	0.1	0.00	100.5	0.5	0.2	0.00	0.00
家 事 関 連 サ ー ビ ス	504	1.6	0.08	101.2	-0.9	0.7	0.03	-0.05
医 療 ・ 福 祉 関 連 サ ー ビ ス	299	-0.2	-0.01	98.3	-0.7	0.2	0.01	0.01
運 輸 ・ 通 信 関 連 サ ー ビ ス	247	0.7	0.02	102.4	1.0	2.1	0.05	0.04
教 育 関 連 サ ー ビ ス	31	0.0	0.00	99.4	0.0	0.0	0.00	0.00
教 養 娯 楽 関 連 サ ー ビ ス	85	0.1	0.00	99.3	0.0	0.2	0.00	0.00
一 般 サ ー ビ ス	3735	1.8	0.64	99.4	0.6	2.0	0.71	0.07
外 食	434	7.6	0.33	109.5	0.5	7.3	0.32	-0.01
民 営 家 賃	225	0.0	0.00	99.9	0.0	0.1	0.00	0.00
民 営 家 賃 (木 造)	-	0.1	0.00	100.4	0.0	0.1	0.00	0.00
民 営 家 賃 (非 木 造)	-	0.0	0.00	99.8	0.0	0.0	0.00	0.00
持 家 の 帰 属 家 賃	1580	0.0	0.00	100.2	0.0	0.1	0.01	0.01
持 家 の 帰 属 家 賃 (木 造)	-	0.0	0.00	100.4	0.0	0.1	0.01	0.01
持 家 の 帰 属 家 賃 (非 木 造)	-	0.0	0.00	99.8	0.0	0.0	0.00	0.00
他 の サ ー ビ ス	1495	2.3	0.31	95.6	1.5	2.8	0.38	0.07
家 事 関 連 サ ー ビ ス	477	3.9	0.19	105.8	0.5	3.6	0.17	-0.01
医 療 ・ 福 祉 関 連 サ ー ビ ス	37	0.4	0.00	101.5	0.2	0.7	0.00	0.00
教 育 関 連 サ ー ビ ス	266	1.0	0.03	102.7	1.1	1.4	0.04	0.01
通 信 ・ 教 養 娯 楽 関 連 サ ー ビ ス	715	1.7	0.10	85.8	2.5	2.9	0.17	0.07
<< 別 掲 >>								
耐 久 消 費 財	673	6.4	0.43	107.8	1.0	6.4	0.43	0.00
半 耐 久 消 費 財	696	4.6	0.32	106.5	1.2	4.8	0.33	0.02
非 耐 久 消 費 財	3677	4.6	1.76	111.6	0.7	4.9	1.90	0.14
公 共 料 金	1793	-0.8	-0.15	103.2	-0.3	-1.2	-0.22	-0.07

注) 原数値を掲載

第5表 ラスパイレス連鎖基準方式による消費者物価指数（参考指数）（全国）

年 月	原 数 値			季 節 調 整 値		
	総 合	生 鮮 食 品 を 除 く 総 合	生 鮮 食 品 及 び エ ネ ル ギ ー を 除 く 総 合	総 合	生 鮮 食 品 を 除 く 総 合	生 鮮 食 品 及 び エ ネ ル ギ ー を 除 く 総 合
指数						
2018 年平均	99.6	99.6	99.3	-	-	-
2019	100.0	100.2	99.8	-	-	-
2020	100.0	100.0	100.0	-	-	-
2021	99.8	99.8	99.5	-	-	-
2022	102.2	102.1	100.5	-	-	-
2021 年 4 月	99.0	99.3	99.1	99.0	99.1	99.1
5	99.4	99.5	99.3	99.3	99.4	99.2
6	99.5	99.5	99.2	99.6	99.5	99.2
7	99.6	99.8	99.4	99.7	99.7	99.4
8	99.6	99.7	99.3	99.6	99.7	99.3
9	100.1	99.8	99.3	100.1	99.9	99.3
10	100.0	99.9	99.2	99.8	99.8	99.0
11	100.1	100.2	99.3	100.1	100.1	99.0
12	100.1	100.0	99.1	100.2	100.2	99.1
2022 年 1 月	100.4	100.1	99.1	100.4	100.4	99.3
2	100.7	100.5	99.2	100.8	100.6	99.4
3	101.1	100.9	99.5	101.2	101.0	99.6
4	101.5	101.3	99.9	101.5	101.2	99.8
5	101.8	101.5	100.1	101.7	101.4	100.0
6	101.8	101.7	100.2	101.9	101.6	100.2
7	102.2	102.2	100.6	102.2	102.0	100.6
8	102.5	102.4	100.8	102.5	102.4	100.8
9	103.0	102.8	101.1	102.9	102.8	101.1
10	103.7	103.4	101.8	103.5	103.3	101.5
11	104.0	103.9	102.1	103.9	103.8	101.9
12	104.1	104.1	102.2	104.2	104.2	102.1
2023 年 1 月	104.7	104.3	102.4	104.7	104.6	102.5
2	104.1	103.8	102.8	104.2	104.0	103.0
3	104.5	104.3	103.4	104.6	104.3	103.6
4	105.2	105.0	104.1	105.2	104.8	104.1
前年（月）比						
2018 年平均	0.9	0.8	0.3	-	-	-
2019	0.5	0.6	0.5	-	-	-
2020	0.0	-0.2	0.2	-	-	-
2021	-0.2	-0.2	-0.5	-	-	-
2022	2.5	2.3	1.1	-	-	-
2022 年 4 月	0.4	0.4	0.4	0.3	0.2	0.2
5	0.3	0.2	0.2	0.2	0.2	0.2
6	0.0	0.1	0.1	0.2	0.2	0.2
7	0.4	0.5	0.4	0.4	0.4	0.3
8	0.3	0.2	0.2	0.3	0.4	0.2
9	0.5	0.4	0.4	0.4	0.4	0.3
10	0.6	0.6	0.6	0.6	0.5	0.4
11	0.3	0.4	0.4	0.4	0.4	0.4
12	0.1	0.2	0.0	0.3	0.4	0.3
2023 年 1 月	0.6	0.2	0.2	0.5	0.4	0.4
2	-0.5	-0.5	0.4	-0.4	-0.6	0.5
3	0.4	0.5	0.6	0.4	0.4	0.5
4	0.7	0.7	0.7	0.6	0.5	0.5
前年同月比						
2022 年 4 月	2.5	2.1	0.8	-	-	-
5	2.4	2.0	0.8	-	-	-
6	2.3	2.1	1.0	-	-	-
7	2.6	2.4	1.2	-	-	-
8	2.9	2.7	1.5	-	-	-
9	2.9	3.0	1.8	-	-	-
10	3.7	3.5	2.6	-	-	-
11	3.8	3.7	2.9	-	-	-
12	4.0	4.0	3.1	-	-	-
2023 年 1 月	4.3	4.2	3.3	-	-	-
2	3.4	3.3	3.6	-	-	-
3	3.4	3.3	3.9	-	-	-
4	3.7	3.6	4.3	-	-	-

注1) 季節調整の方法は、センサス局法(X-12-ARIMA)を用いた。

注2) 季節調整値は、毎年12月結果公表時に、過去に遡って改定している。

消費者物価指数の公表予定

全国		東京都区部 (中旬速報値)		備考
調査月	公表日	調査月	公表日	
2022年12月分※	2023年1月20日(金)	2023年1月分	2023年1月27日(金)	※全国 年平均同時公表
2023年1月分	2月24日(金)	2月分	3月3日(金)	
2月分	3月24日(金)	3月分※	3月31日(金)	※東京都区部 年度平均同時公表
3月分※	4月21日(金)	4月分	4月28日(金)	
4月分	5月19日(金)	5月分	5月26日(金)	※全国 年度平均同時公表
5月分	6月23日(金)	6月分	6月30日(金)	
6月分	7月21日(金)	7月分	7月28日(金)	
7月分	8月18日(金)	8月分	8月25日(金)	
8月分	9月22日(金)	9月分	9月29日(金)	
9月分	10月20日(金)	10月分	10月27日(金)	
10月分	11月24日(金)	11月分	12月5日(火)	
11月分	12月22日(金)	12月分※	2024年1月9日(火)	
12月分※	2024年1月19日(金)	2024年1月分	1月26日(金)	※東京都区部 年平均同時公表
2024年1月分	2月27日(火)	2月分	3月5日(火)	※全国 年平均同時公表
2月分	3月22日(金)	3月分※	3月29日(金)	※東京都区部 年度平均同時公表

<内容に関する問合せ先>



総務省統計局統計調査部消費統計課
物価統計室物価指数第一係・第二係
電話 03(5273)1175

消費者物価指数の
最新情報はこちら！

消費者物価指数

検索

・ホームページ

<https://www.stat.go.jp/data/cpi/index.html>

* この冊子は、次の URL からダウンロードできます。

<https://www.stat.go.jp/data/cpi/sokuhou/tsuki/index-z.html>

* 結果の概要は、統計メールニュースでも配信しています。メールニュースのお申込みは、統計局ホームページから。

「政府統計の総合窓口(e-Stat)」(<https://www.e-stat.go.jp/>)でも統計データ等の各種統計情報が御覧いただけます。
本冊子に掲載されたデータを引用・転載する場合には、出典(例:総務省「消費者物価指数」から引用)の表記をお願いします。

2020年基準 消費者物価指数

全 国 2023年(令和5年)5月分

◎ 概 況

- (1) **総合指数**は2020年を100として105.1
前年同月比は3.2%の上昇 前月と同水準(季節調整値)
- (2) **生鮮食品を除く総合指数**は104.8
前年同月比は3.2%の上昇 前月と同水準(季節調整値)
- (3) **生鮮食品及びエネルギーを除く総合指数**は104.3
前年同月比は4.3%の上昇 前月比(季節調整値)は0.3%の上昇

図1 総合指数の動き



図2 生鮮食品を除く総合指数の動き



図3 生鮮食品及びエネルギーを除く総合指数の動き

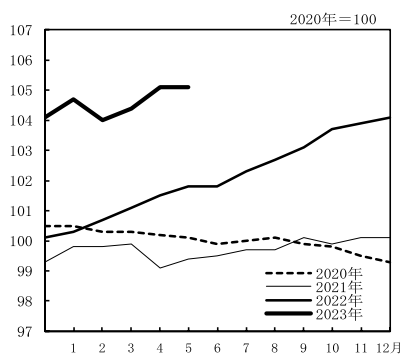

表1 総合、生鮮食品を除く総合、生鮮食品及びエネルギーを除く総合の指数及び前年同月比

2020年=100

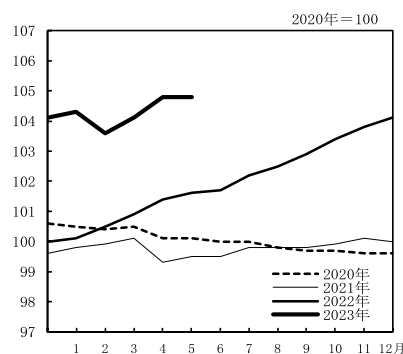
原数値		2022年					2023年							
		5月	6月	7月	8月	9月	10月	11月	12月	1月	2月	3月	4月	5月
総 合	指 数	101.8	101.8	102.3	102.7	103.1	103.7	103.9	104.1	104.7	104.0	104.4	105.1	105.1
	前年同月比 (%)	2.5	2.4	2.6	3.0	3.0	3.7	3.8	4.0	4.3	3.3	3.2	3.5	3.2
生 鮮 食 品 を 除 く 総 合	指 数	101.6	101.7	102.2	102.5	102.9	103.4	103.8	104.1	104.3	103.6	104.1	104.8	104.8
	前年同月比 (%)	2.1	2.2	2.4	2.8	3.0	3.6	3.7	4.0	4.2	3.1	3.1	3.4	3.2
生 鮮 食 品 及 び エ ネ ル ギ ー を 除 く 総 合	指 数	100.1	100.1	100.6	100.9	101.1	101.7	102.0	102.1	102.2	102.6	103.2	104.0	104.3
	前年同月比 (%)	0.8	1.0	1.2	1.6	1.8	2.5	2.8	3.0	3.2	3.5	3.8	4.1	4.3

表2 総合、生鮮食品を除く総合、生鮮食品及びエネルギーを除く総合の前月比(季節調整値)

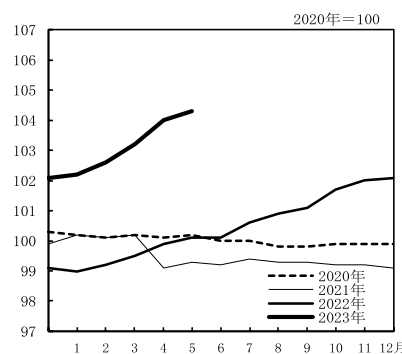
季節調整値		2022年					2023年							
		5月	6月	7月	8月	9月	10月	11月	12月	1月	2月	3月	4月	5月
総 合	前月比 (%)	0.2	0.2	0.4	0.3	0.4	0.4	0.4	0.3	0.4	-0.6	0.3	0.6	0.0
	前月比 (%)	0.2	0.2	0.4	0.4	0.4	0.4	0.4	0.4	0.3	-0.7	0.3	0.5	0.0
生 鮮 食 品 を 除 く 総 合	前月比 (%)	0.2	0.2	0.4	0.3	0.3	0.3	0.3	0.2	0.4	0.4	0.5	0.5	0.3
	前月比 (%)	0.2	0.2	0.4	0.3	0.3	0.3	0.3	0.2	0.4	0.4	0.5	0.5	0.3

注) 季節調整値は、毎年12月結果公表時に、過去に遡って改定している。

2 全 国

◎ 前年同月との比較（10大費目）

表3 10大費目指数、前年同月比及び寄与度

2020年=100

原数値	総 合	生鮮食品	生鮮食品及	食 料	生 鮮 食 品	生鮮食品	住 居	光 熱	家 具	被服及び	保 健	交 通	教 育	教 養	諸 雑 費
		を 除 く	びエネルギー			を 除 く									
指 数	105.1	104.8	104.3	112.2	113.1	112.1	102.3	105.6	115.2	106.3	101.1	94.9	102.4	107.1	103.4
前年同月比 (%)	(3.5)	(3.4)	(4.1)	(8.4)	(5.3)	(9.0)	(1.2)	(-3.8)	(10.0)	(3.8)	(1.7)	(1.8)	(1.3)	(3.1)	(1.2)
寄与度	3.2	3.2	4.3	8.6	5.2	9.2	1.2	-8.3	9.6	3.9	2.1	2.2	1.3	3.4	1.3
寄与度差		(3.24)	(3.61)	(2.24)	(0.22)	(2.02)	(0.26)	(-0.29)	(0.39)	(0.14)	(0.08)	(0.24)	(0.04)	(0.28)	(0.07)
		3.03	3.72	2.29	0.22	2.07	0.26	-0.65	0.38	0.14	0.10	0.30	0.04	0.32	0.08
		-0.20	0.11	0.04	0.00	0.05	0.00	-0.36	-0.01	0.00	0.02	0.06	0.00	0.03	0.00

注) ()は、前月の前年同月比及び寄与度。各寄与度は、総合指数の前年同月比に対するものである。

[総合指数の前年同月比に寄与した主な内訳]

10大費目 中 分 類、前年同月比(寄与度)

品 目、前年同月比(寄与度)

上昇

食料	調理食品 9.4%(0.34) からあげ 11.7%(0.04) など
	外食 6.4%(0.30) ハンバーガー(外食) 17.1%(0.04) など
	菓子類 11.3%(0.27) チョコレート 14.4%(0.04) など
	乳卵類 17.5%(0.22) 鶏卵 35.6%(0.09) など
	肉類 8.6%(0.21) 豚肉(国産品) 10.3%(0.06) など
	生鮮魚介 13.1%(0.16) さけ 23.7%(0.06) など
	穀類 7.2%(0.15) あんパン 9.1%(0.03) など
	飲料 8.4%(0.14) 炭酸飲料 17.1%(0.04) など
住居	設備修繕・維持 7.7%(0.25) 火災・地震保険料 13.3%(0.10) など
家具・家事用品	家事用消耗品 12.8%(0.14) 洗濯用洗剤 19.9%(0.04) など
	家庭用耐久財 9.0%(0.13) ルームエアコン 15.7%(0.07) など
交通・通信	通信 7.5%(0.21) 携帯電話機 20.6%(0.17) など
教養娯楽	教養娯楽サービス 2.6%(0.14) 宿泊料 9.2%(0.09) など
	教養娯楽用品 5.8%(0.12) ペットフード(キャットフード) 27.1%(0.03) など

下落

光熱・水道	電気代 -17.1%(-0.67)
-------	-------------------

○ 前月との比較（10大費目）

表4 10大費目の前月比及び寄与度

原数値	総 合	生鮮食品	生鮮食品及	食 料	生 鮮 食 品	生鮮食品	住 居	光 熱	家 具	被服及び	保 健	交 通	教 育	教 養	諸 雑 費
		を 除 く	びエネルギー			を 除 く									
前月比 (%)	0.1	0.0	0.3	0.6	1.5	0.4	0.1	-3.9	1.0	0.0	0.4	0.2	0.0	0.8	0.1
寄与度		0.00	0.30	0.16	0.06	0.10	0.02	-0.28	0.04	0.00	0.02	0.03	0.00	0.07	0.00

注) 各寄与度は、総合指数の前月比に対するものである。

◇ ラスパイレス連鎖基準方式による指数(参考指数)の前年同月比

	2022年					2023年								
	5月	6月	7月	8月	9月	10月	11月	12月	1月	2月	3月	4月	5月	
総 合	前年同月比(%)	2.4	2.3	2.6	2.9	2.9	3.7	3.8	4.0	4.3	3.4	3.4	3.7	3.5
生 鮮 食 品	前年同月比(%)	2.0	2.1	2.4	2.7	3.0	3.5	3.7	4.0	4.2	3.3	3.3	3.6	3.4
生 鮮 食 品 及 び エ ネ ルギ ー	前年同月比(%)	0.8	1.0	1.2	1.5	1.8	2.6	2.9	3.1	3.3	3.6	3.9	4.3	4.4

◎ 総合指数の前年同月比の変動に寄与した項目

総合の前年同月比の上昇幅は0.3ポイント縮小（4月 3.5% → 5月 3.2%）

生鮮食品を除く総合の前年同月比の上昇幅は0.2ポイント縮小（4月 3.4% → 5月 3.2%）

- ・電気代、都市ガス代などのエネルギーにより総合の上昇幅が0.32ポイント縮小
- ・生鮮食品を除く食料により総合の上昇幅が0.05ポイント拡大

表5 エネルギー構成目目の前年同月比及び寄与度

	万分比 ウェイト	2023年4月		2023年5月			
		前年同月比(%)	寄与度	前月比(%)	前年同月比(%)	寄与度	寄与度差
エネルギー	712	-4.4	-0.37	-3.8	-8.2	-0.69	-0.32
電気代	341	-9.3	-0.36	-7.6	-17.1	-0.67 ^{※1}	-0.31
都市ガス代	94	5.0	0.06	-2.1	1.4	0.02 ^{※1}	-0.04
プロパンガス	57	4.3	0.03	-0.4	3.0	0.02	-0.01
灯油	38	-3.0	-0.02	-0.1	-2.5	-0.01	0.00
ガソリン	182	-3.3	-0.08	-0.4	-1.7	-0.04	0.04

表6 他の主な項目の前年同月比及び寄与度

	万分比 ウェイト	2023年4月		2023年5月			
		前年同月比(%)	寄与度	前月比(%)	前年同月比(%)	寄与度	寄与度差
生鮮食品を除く食料	2230	9.0	2.02	0.4	9.2	2.07	0.05
家庭用耐久財	132	9.8	0.14	1.6	9.0	0.13	-0.01
教養娯楽用耐久財	77	2.8	0.02	0.4	4.4	0.03	0.01
宿泊料	81	8.1	0.08	3.5	9.2	0.09 ^{※2}	0.01

図4 電気代指数の動き



図5 ガソリン指数の動き



図6 生鮮食品を除く食料指数の動き

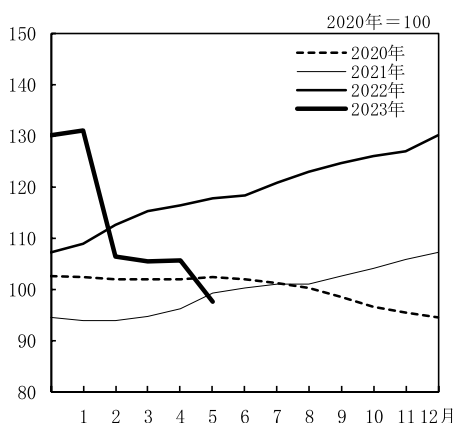

※1) 「電気・ガス価格激変緩和対策事業」の影響（寄与度）は-1.00 [試算値]
（内訳：電気代は-0.83 [試算値]、都市ガス代は-0.16 [試算値]）

※2) 「全国旅行支援」の影響（寄与度）は-0.05 [試算値]

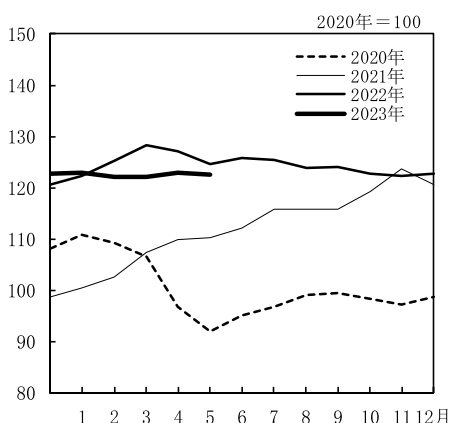
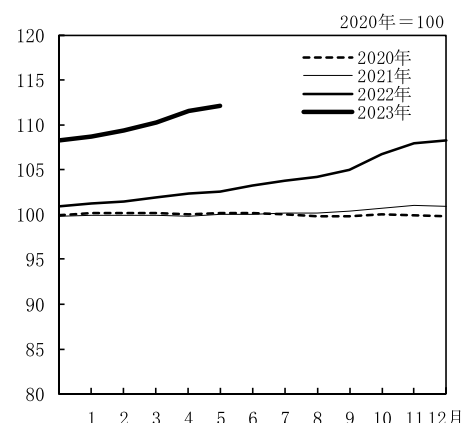
年 月	原						数		
	総 合	生鮮食品を 除く総合	生鮮食品及び エネルギー を除く総合	食 料	生鮮食品	生鮮食品 を除く 食 料	住 居	光熱・ 水道	家具・ 家事用品
ウェイト 指数	10000	9604	8892	2626	396	2230	2149	693	387
2018年平均	99.5	99.5	99.2	98.2	99.9	97.9	99.2	100.2	95.7
2019	100.0	100.2	99.8	98.7	96.8	99.0	99.4	102.5	97.7
2020	100.0	100.0	100.0	100.0	100.0	100.0	100.0	100.0	100.0
2021	99.8	99.8	99.5	100.0	98.8	100.2	100.6	101.3	101.7
2022	102.3	102.1	100.5	104.5	106.7	104.1	101.3	116.3	105.5
2021年 5月	99.4	99.5	99.3	99.3	95.7	100.0	100.6	100.7	101.5
6	99.5	99.5	99.2	99.9	99.2	100.0	100.6	101.4	101.7
7	99.7	99.8	99.4	99.6	96.8	100.1	100.6	102.0	102.3
8	99.7	99.8	99.3	99.9	98.5	100.1	100.7	102.0	102.3
9	100.1	99.8	99.3	101.4	106.5	100.4	100.7	103.1	101.6
10	99.9	99.9	99.2	100.8	101.4	100.7	100.7	104.4	101.7
11	100.1	100.1	99.2	100.8	99.9	101.0	100.7	106.0	102.1
12	100.1	100.0	99.1	100.9	100.8	100.9	100.7	107.1	101.0
2022年 1月	100.3	100.1	99.0	102.0	106.5	101.2	100.7	108.3	100.8
2	100.7	100.5	99.2	102.3	107.1	101.5	100.8	111.1	100.5
3	101.1	100.9	99.5	102.5	105.9	101.9	100.8	113.3	101.8
4	101.5	101.4	99.9	102.9	105.9	102.4	101.0	114.3	103.7
5	101.8	101.6	100.1	103.4	107.5	102.6	101.1	115.2	105.1
6	101.8	101.7	100.1	103.6	105.7	103.2	101.2	115.6	105.7
7	102.3	102.2	100.6	104.0	104.9	103.8	101.2	117.0	106.3
8	102.7	102.5	100.9	104.5	106.4	104.2	101.3	117.9	106.8
9	103.1	102.9	101.1	105.6	108.5	105.0	101.3	118.5	108.4
10	103.7	103.4	101.7	107.1	109.6	106.7	101.8	119.7	108.7
11	103.9	103.8	102.0	107.8	107.2	107.9	101.9	121.0	109.6
12	104.1	104.1	102.1	107.9	105.7	108.3	102.0	123.3	108.6
2023年 1月	104.7	104.3	102.2	109.5	114.2	108.7	102.0	124.5	108.5
2	104.0	103.6	102.6	110.0	113.3	109.4	102.1	110.8	109.2
3	104.4	104.1	103.2	110.4	111.6	110.2	102.1	110.2	111.4
4	105.1	104.8	104.0	111.6	111.4	111.6	102.2	109.9	114.1
5	105.1	104.8	104.3	112.2	113.1	112.1	102.3	105.6	115.2
前年(月)比									
2018年平均	1.0	0.9	0.4	1.4	3.8	1.0	-0.1	4.0	-1.1
2019	0.5	0.6	0.6	0.4	-3.1	1.1	0.3	2.3	2.2
2020	0.0	-0.2	0.2	1.4	3.3	1.0	0.6	-2.4	2.3
2021	-0.2	-0.2	-0.5	0.0	-1.2	0.2	0.6	1.3	1.7
2022	2.5	2.3	1.1	4.5	8.1	3.8	0.6	14.8	3.8
2022年 5月	0.3	0.2	0.2	0.4	1.5	0.2	0.1	0.8	1.3
6	0.0	0.1	0.0	0.2	-1.7	0.6	0.1	0.4	0.6
7	0.5	0.5	0.5	0.4	-0.7	0.6	0.0	1.2	0.5
8	0.4	0.3	0.3	0.5	1.4	0.4	0.1	0.8	0.5
9	0.4	0.3	0.3	1.0	2.0	0.8	0.0	0.5	1.4
10	0.6	0.6	0.6	1.5	1.0	1.6	0.5	1.0	0.3
11	0.2	0.4	0.3	0.6	-2.2	1.1	0.1	1.1	0.8
12	0.2	0.2	0.1	0.1	-1.4	0.4	0.1	2.0	-0.9
2023年 1月	0.5	0.2	0.1	1.4	8.0	0.3	0.0	0.9	0.0
2	-0.6	-0.6	0.4	0.4	-0.8	0.7	0.1	-11.0	0.6
3	0.4	0.5	0.6	0.4	-1.5	0.8	0.0	-0.5	2.0
4	0.6	0.7	0.7	1.1	-0.1	1.3	0.1	-0.2	2.5
5	0.1	0.0	0.3	0.6	1.5	0.4	0.1	-3.9	1.0
前年同月比									
2022年 5月	2.5	2.1	0.8	4.1	12.3	2.7	0.5	14.4	3.6
6	2.4	2.2	1.0	3.7	6.5	3.2	0.6	14.0	3.9
7	2.6	2.4	1.2	4.4	8.3	3.7	0.6	14.7	3.9
8	3.0	2.8	1.6	4.7	8.1	4.1	0.6	15.6	4.4
9	3.0	3.0	1.8	4.2	1.9	4.6	0.6	14.9	6.6
10	3.7	3.6	2.5	6.2	8.1	5.9	1.1	14.6	6.9
11	3.8	3.7	2.8	6.9	7.3	6.8	1.2	14.1	7.3
12	4.0	4.0	3.0	7.0	4.9	7.4	1.2	15.2	7.5
2023年 1月	4.3	4.2	3.2	7.3	7.2	7.4	1.3	14.9	7.7
2	3.3	3.1	3.5	7.5	5.8	7.8	1.3	-0.3	8.7
3	3.2	3.1	3.8	7.8	5.4	8.2	1.3	-2.8	9.4
4	3.5	3.4	4.1	8.4	5.3	9.0	1.2	-3.8	10.0
5	3.2	3.2	4.3	8.6	5.2	9.2	1.2	-8.3	9.6

注1) 前年比は各基準年の公表値による。

(全 国)

2020年=100

値						季 節 調 整 値			年 月
被 服 及 履 物	保 健 医 療	交 通 ・ 通 信	教 育	教 養 娯 楽	諸 雑 費	総 合	生 鮮 食 品 を 除 く 総 合	生 鮮 食 品 及 び エ ネ ル ジ ー を 除 く 総 合	
353	477	1493	304	911	607	-	-	-	ウエイト
98.5	99.0	100.9	110.1	99.0	102.1	-	-	-	指数
98.9	99.7	100.2	108.4	100.6	102.1	-	-	-	2018 年平均
100.0	100.0	100.0	100.0	100.0	100.0	-	-	-	2019
100.4	99.6	95.0	100.0	101.6	101.1	-	-	-	2020
102.0	99.3	93.5	100.9	102.7	102.2	-	-	-	2021
101.5	99.7	93.5	100.3	101.9	101.0	99.3	99.4	99.1	2022
101.0	99.6	93.5	100.3	101.1	100.8	99.6	99.5	99.2	2021 年 5 月
99.3	99.7	94.6	100.3	102.4	101.1	99.8	99.7	99.4	6
98.1	99.8	93.8	100.3	103.2	101.1	99.7	99.7	99.3	7
101.7	99.7	93.5	100.4	101.6	101.2	100.1	99.9	99.3	8
101.8	99.4	92.3	100.4	102.1	101.8	99.7	99.8	99.0	9
102.3	99.4	92.8	100.4	101.7	101.8	100.1	100.1	99.1	10
101.3	99.3	92.5	100.4	101.9	101.6	100.2	100.2	99.1	11
99.4	99.2	92.4	100.4	101.4	101.7	100.3	100.3	99.2	12
99.7	99.4	92.7	100.3	101.8	101.8	100.8	100.6	99.4	2022 年 1 月
100.9	99.4	93.2	100.5	102.2	101.9	101.2	101.0	99.6	2
102.4	98.9	93.0	101.1	103.1	102.1	101.5	101.2	99.8	3
102.4	99.0	92.8	101.1	103.6	102.1	101.8	101.4	100.0	4
102.1	99.0	92.9	101.0	102.3	102.1	102.0	101.7	100.2	5
100.7	99.1	94.3	101.0	103.2	102.2	102.4	102.1	100.6	6
99.6	99.1	94.3	101.0	104.9	102.4	102.7	102.5	100.8	7
103.6	99.2	94.1	101.0	103.8	102.4	103.1	102.9	101.2	8
104.4	99.6	94.2	101.0	103.0	102.6	103.5	103.3	101.5	9
105.1	99.7	94.3	101.0	101.6	102.7	103.9	103.8	101.8	10
104.2	99.6	94.4	101.0	101.9	102.8	104.2	104.2	102.1	11
102.6	99.7	94.4	101.0	103.0	102.9	104.7	104.5	102.4	12
103.2	100.3	94.3	101.3	103.4	103.2	104.1	103.8	102.9	2023 年 1 月
104.6	100.7	94.6	101.4	104.5	103.3	104.4	104.1	103.4	2
106.3	100.6	94.6	102.4	106.3	103.3	105.0	104.6	103.9	3
106.3	101.1	94.9	102.4	107.1	103.4	105.1	104.6	104.2	4
0.1	1.5	1.4	0.4	0.8	0.5	-	-	-	5
0.4	0.7	-0.7	-1.5	1.6	0.0	-	-	-	前年(月)比
1.1	0.3	-0.2	-7.8	-0.6	-2.0	-	-	-	2018 年平均
0.4	-0.4	-5.0	0.0	1.6	1.1	-	-	-	2019
1.6	-0.3	-1.5	0.9	1.1	1.1	-	-	-	2020
0.0	0.1	-0.2	0.0	0.4	0.0	0.2	0.2	0.2	2021
-0.3	0.0	0.1	0.0	-1.2	-0.1	0.2	0.2	0.2	2022
-1.4	0.1	1.5	0.0	0.8	0.2	0.4	0.4	0.4	2022 年 5 月
-1.1	0.0	0.0	0.0	1.6	0.2	0.3	0.4	0.3	6
4.0	0.1	-0.3	0.0	-1.0	0.0	0.4	0.4	0.3	7
0.8	0.4	0.1	0.0	-0.8	0.2	0.4	0.4	0.3	8
0.7	0.1	0.2	0.0	-1.4	0.1	0.4	0.4	0.3	9
-0.8	-0.1	0.1	0.0	0.2	0.0	0.3	0.4	0.2	10
-1.6	0.1	0.0	0.0	1.1	0.1	0.4	0.3	0.4	11
0.6	0.5	-0.1	0.3	0.4	0.3	-0.6	-0.7	0.4	12
1.4	0.4	0.4	0.1	1.1	0.1	0.3	0.3	0.5	2023 年 1 月
1.6	0.0	0.0	0.9	1.7	0.0	0.6	0.5	0.5	2
0.0	0.4	0.2	0.0	0.8	0.1	0.0	0.0	0.3	3
0.9	-0.8	-0.8	0.8	1.7	1.1	-	-	-	4
1.1	-0.7	-0.7	0.7	1.2	1.2	-	-	-	5
1.4	-0.6	-0.2	0.7	0.7	1.2	-	-	-	前年同月比
1.5	-0.7	0.6	0.7	1.6	1.2	-	-	-	2022 年 5 月
1.9	-0.5	0.6	0.7	2.2	1.2	-	-	-	6
2.5	0.2	2.0	0.7	0.9	0.8	-	-	-	7
2.7	0.3	1.6	0.7	0.0	0.9	-	-	-	8
2.9	0.4	2.1	0.7	0.0	1.1	-	-	-	9
3.1	0.5	2.1	0.7	1.6	1.1	-	-	-	10
3.6	0.9	1.7	0.9	1.5	1.3	-	-	-	11
3.6	1.3	1.6	0.9	2.3	1.3	-	-	-	12
3.8	1.7	1.8	1.3	3.1	1.2	-	-	-	2023 年 1 月
3.9	2.1	2.2	1.3	3.4	1.3	-	-	-	2
									3
									4
									5

注2) 季節調整の方法は、センサス局法(X-12-ARIMA)を用いた。

注3) 季節調整値は、毎年12月結果公表時に、過去に遡って改定している。

中 分 類	ウ エ イ ト	2023年4月		2023年5月				
		前年同 月比 (%)	前年同 月比 寄与度	指数	前月比 (%)	前年同 月比 (%)	前年同 月比 寄与度	寄与度差
総 合	10000	3.5		105.1	0.1	3.2		
生 鮮 食 品 を 除 く 総 合	9604	3.4	3.24	104.8	0.0	3.2	3.03	-0.20
持家の帰属家賃を除く総合	8420	4.1	3.44	106.0	0.1	3.8	3.24	-0.20
持家の帰属家賃及び 生鮮食品を除く総合	8024	4.0	3.23	105.7	0.0	3.8	3.02	-0.20
生鮮食品及び エネルギーを除く総合	8892	4.1	3.61	104.3	0.3	4.3	3.72	0.11
食料（酒類を除く）及び エネルギーを除く総合	6781	2.5	1.67	101.9	0.3	2.6	1.74	0.07
食 料	2626	8.4	2.24	112.2	0.6	8.6	2.29	0.04
生 鮮 食 品 ¹⁾	396	5.3	0.22	113.1	1.5	5.2	0.22	0.00
生 鮮 食 品 を 除 く 食 料	2230	9.0	2.02	112.1	0.4	9.2	2.07	0.05
穀 類	214	7.5	0.16	109.3	0.0	7.2	0.15	0.00
魚 介 類	199	15.4	0.32	124.5	0.6	14.8	0.31	-0.01
生 鮮 魚 介	112	14.3	0.17	125.8	0.4	13.1	0.16	-0.01
肉 類	249	8.4	0.21	111.4	0.0	8.6	0.21	0.00
乳 卵 類	126	16.7	0.21	118.9	1.3	17.5	0.22	0.01
野 菜 ・ 海 藻	285	3.1	0.09	106.6	-0.3	3.0	0.09	0.00
生 鮮 野 菜	188	1.2	0.02	105.5	-0.5	1.0	0.02	0.00
果 物	105	2.2	0.02	111.6	6.2	3.4	0.04	0.01
生 鮮 果 物	96	2.3	0.02	113.0	6.8	3.6	0.04	0.02
油 脂 ・ 調 味 料	121	9.3	0.12	116.2	1.3	10.3	0.13	0.01
菓 子 類	236	11.0	0.26	115.6	0.8	11.3	0.27	0.01
調 理 食 品	352	9.3	0.33	113.2	0.4	9.4	0.34	0.00
飲 料	163	7.3	0.12	110.4	0.1	8.4	0.14	0.02
酒 類	119	7.5	0.09	107.0	0.1	7.6	0.09	0.00
外 食	460	6.6	0.31	109.0	0.3	6.4	0.30	-0.01
住 居	2149	1.2	0.26	102.3	0.1	1.2	0.26	0.00
持家の帰属家賃を除く住居	570	4.3	0.25	108.1	0.3	4.4	0.25	0.00
家 賃	1833	0.1	0.01	100.2	0.0	0.0	0.01	0.00
持家の帰属家賃を除く家賃	254	0.1	0.00	100.0	0.0	0.0	0.00	0.00
設 備 修 繕 ・ 維 持	316	7.6	0.25	114.6	0.5	7.7	0.25	0.00
光 熱 ・ 水 道	693	-3.8	-0.29	105.6	-3.9	-8.3	-0.65	-0.36
電 気 代	341	-9.3	-0.36	97.6	-7.6	-17.1	-0.67	-0.31
ガ ス 代	151	4.8	0.08	118.5	-1.5	2.0	0.03	-0.05
他 の 光 熱	38	-3.0	-0.02	135.6	-0.1	-2.5	-0.01	0.00
上 下 水 道 料	163	0.1	0.00	103.5	0.1	0.2	0.00	0.00
家 具 ・ 家 事 用 品	387	10.0	0.39	115.2	1.0	9.6	0.38	-0.01
家 庭 用 耐 久 財	132	9.8	0.14	118.4	1.6	9.0	0.13	-0.01
室 内 装 備 品	21	8.6	0.02	112.0	0.5	8.3	0.02	0.00
寝 具 類	27	6.3	0.02	107.5	0.3	6.2	0.02	0.00
家 事 雑 貨	74	11.2	0.08	114.5	0.9	10.5	0.08	0.00
家 事 用 消 耗 品	105	12.6	0.14	117.8	0.7	12.8	0.14	0.00
家 事 サ ー ビ ス	28	2.0	0.01	102.3	0.1	2.1	0.01	0.00

注) 原数値を掲載

1) 生鮮魚介、生鮮野菜及び生鮮果物

(全 国)

2020年=100

中 分 類	ウ エ イ ト	2023年4月		2023年5月				
		前年同 月比 (%)	前年同 月比 寄与度	指数	前月比 (%)	前年同 月比 (%)	前年同 月比 寄与度	寄与度差
被 服 及 び 履 物	353	3.8	0.14	106.3	0.0	3.9	0.14	0.00
衣 料	152	2.5	0.04	106.2	0.0	2.6	0.04	0.00
和 服	4	2.3	0.00	103.1	0.1	2.4	0.00	0.00
洋 服	147	2.5	0.04	106.3	0.0	2.6	0.04	0.00
シャツ・セーター・下着類	105	4.5	0.05	107.0	-0.2	4.5	0.05	0.00
シャツ・セーター類	71	3.5	0.03	106.9	-0.4	3.4	0.02	0.00
下 着 類	34	6.6	0.02	107.3	0.2	6.8	0.02	0.00
履 物 類	48	6.4	0.03	105.5	0.3	6.2	0.03	0.00
他 の 被 服	29	3.0	0.01	103.7	0.7	3.6	0.01	0.00
被 服 関 連 サ ー ビ ス	20	5.2	0.01	109.5	0.2	5.2	0.01	0.00
保 健 医 療	477	1.7	0.08	101.1	0.4	2.1	0.10	0.02
医 薬 品 ・ 健 康 保 持 用 摂 取 品	128	1.6	0.02	103.8	0.7	2.2	0.03	0.01
保 健 医 療 用 品 ・ 器 具	91	5.7	0.05	105.4	1.2	6.8	0.06	0.01
保 健 医 療 サ ー ビ ス	259	0.4	0.01	98.2	0.0	0.5	0.01	0.00
交 通 ・ 通 信	1493	1.8	0.24	94.9	0.2	2.2	0.30	0.06
交 通 通 費	167	2.4	0.04	103.3	0.5	2.5	0.04	0.00
自 動 車 等 関 係 費	885	-0.2	-0.02	105.1	0.3	0.5	0.04	0.06
通 信	441	7.8	0.22	71.1	-0.3	7.5	0.21	-0.01
教 育	304	1.3	0.04	102.4	0.0	1.3	0.04	0.00
授 業 料 等	213	0.3	0.01	100.4	0.0	0.4	0.01	0.00
教 科 書 ・ 学 習 参 考 教 材	7	0.6	0.00	104.8	0.0	0.6	0.00	0.00
補 習 教 育	84	3.6	0.03	107.2	0.1	3.6	0.03	0.00
教 養 娛 楽	911	3.1	0.28	107.1	0.8	3.4	0.32	0.03
教 養 娛 楽 用 耐 久 財	77	2.8	0.02	105.4	0.4	4.4	0.03	0.01
教 養 娛 楽 用 品	206	6.3	0.13	106.8	0.8	5.8	0.12	-0.01
書 籍 ・ 他 の 印 刷 物	110	0.9	0.01	106.8	1.7	2.6	0.03	0.02
教 養 娛 楽 サ ー ビ ス	518	2.4	0.13	107.6	0.7	2.6	0.14	0.01
諸 雑 費	607	1.2	0.07	103.4	0.1	1.3	0.08	0.00
理 美 容 サ ー ビ ス	110	2.5	0.03	103.4	0.2	2.5	0.03	0.00
理 美 容 用 品	161	1.1	0.02	101.2	0.1	1.3	0.02	0.00
身 の 回 り 用 品	63	3.5	0.02	108.9	0.3	3.6	0.02	0.00
た ば こ	39	0.6	0.00	114.2	0.0	0.6	0.00	0.00
他 の 諸 雑 費	233	0.1	0.00	101.6	0.0	0.1	0.00	0.00
<< 別掲 >>								
エ ネ ル ギ ー ²⁾	712	-4.4	-0.37	110.4	-3.8	-8.2	-0.69	-0.32
教 育 関 係 費	378	1.2	0.04	102.4	0.0	1.2	0.05	0.00
教 養 娛 楽 関 係 費	968	2.9	0.28	106.8	0.8	3.2	0.32	0.04
情 報 通 信 関 係 費	500	1.0	0.04	72.1	0.0	1.0	0.04	0.00

2) 電気代、都市ガス代、プロパンガス、灯油及びガソリン

8 全国

第3-1表

総合・前年同月比の推移

(全国)

(%)

	1月	2月	3月	4月	5月	6月	7月	8月	9月	10月	11月	12月	年	年度
1971年	6.5	6.0	5.3	5.8	6.4	6.9	6.9	7.0	8.0	6.5	5.5	4.8	6.3	5.9
1972	4.1	4.5	5.3	5.0	5.2	4.8	5.0	5.9	3.9	4.4	5.1	5.7	4.9	5.7
1973	6.7	7.0	8.7	9.4	10.8	11.0	11.7	11.9	14.2	13.9	15.2	18.3	11.7	15.6
1974	21.9	24.9	22.8	23.7	22.0	22.3	23.8	23.9	22.5	24.8	24.5	21.0	23.2	20.9
1975	16.8	13.6	13.9	13.4	14.0	13.4	11.4	10.2	10.4	9.7	8.3	7.8	11.7	10.4
1976	8.7	9.3	8.7	9.4	9.2	9.6	9.9	9.4	9.8	8.7	9.2	10.5	9.4	9.5
1977	9.4	9.3	9.5	8.8	9.4	8.6	7.7	8.6	7.7	7.6	6.5	5.0	8.1	6.9
1978	4.5	4.5	4.8	4.2	3.9	3.9	4.6	4.6	4.1	3.7	3.8	3.9	4.2	3.8
1979	3.6	2.8	2.7	2.9	3.2	3.8	4.3	3.1	3.2	4.2	5.0	5.6	3.7	4.8
1980	6.4	7.7	7.7	8.1	8.0	8.2	7.5	8.4	8.7	7.5	8.0	6.9	7.7	7.6
1981	7.2	6.3	6.1	5.0	5.0	4.8	4.4	4.2	4.0	4.2	3.8	4.3	4.9	4.0
1982	3.3	3.2	3.0	3.0	2.5	2.3	1.9	3.2	3.2	3.1	2.3	2.0	2.8	2.6
1983	2.1	2.0	2.3	2.1	2.7	2.0	2.3	1.3	0.9	1.5	1.9	1.7	1.9	1.9
1984	1.9	2.9	2.5	2.3	2.0	1.9	2.5	1.9	2.3	2.2	2.2	2.6	2.3	2.2
1985	2.9	1.5	1.8	2.0	1.8	2.5	2.4	2.3	1.7	2.3	1.9	1.9	2.0	1.9
1986	1.5	1.8	1.3	1.0	1.1	0.6	0.1	0.1	0.5	-0.3	0.0	-0.3	0.6	0.0
1987	-1.1	-1.0	-0.5	0.1	0.0	0.3	0.1	0.4	0.8	0.7	0.7	0.8	0.1	0.5
1988	0.9	0.7	0.7	0.3	0.2	0.2	0.5	0.7	0.6	1.1	1.2	1.0	0.7	0.8
1989	1.1	1.0	1.1	2.4	2.9	3.0	3.0	2.6	2.6	2.9	2.3	2.6	2.3	2.9
1990	3.0	3.6	3.5	2.5	2.7	2.2	2.3	2.9	3.0	3.5	4.2	3.8	3.1	3.3
1991	4.0	3.6	3.6	3.4	3.4	3.4	3.5	3.3	2.7	2.7	3.1	2.7	3.3	2.8
1992	1.8	2.0	2.0	2.4	2.0	2.3	1.7	1.7	2.0	1.1	0.7	1.2	1.6	1.6
1993	1.3	1.4	1.2	0.9	0.9	0.9	1.9	1.9	1.5	1.3	0.9	1.0	1.3	1.2
1994	1.2	1.1	1.3	0.8	0.8	0.6	-0.2	0.0	0.2	0.7	1.0	0.7	0.7	0.4
1995	0.6	0.2	-0.4	-0.2	0.0	0.3	0.1	-0.2	0.2	-0.6	-0.7	-0.3	-0.1	-0.1
1996	-0.5	-0.4	-0.1	0.2	0.2	0.0	0.4	0.2	0.0	0.5	0.5	0.6	0.1	0.4
1997	0.6	0.6	0.5	1.9	1.9	2.2	1.9	2.1	2.4	2.5	2.1	1.8	1.8	2.0
1998	1.8	1.9	2.2	0.4	0.5	0.1	-0.1	-0.3	-0.2	0.2	0.8	0.6	0.6	0.2
1999	0.2	-0.1	-0.4	-0.1	-0.4	-0.3	-0.1	0.3	-0.2	-0.7	-1.2	-1.1	-0.3	-0.5
2000	-0.9	-0.6	-0.5	-0.8	-0.7	-0.7	-0.5	-0.8	-0.8	-0.9	-0.5	-0.2	-0.7	-0.5
2001	-0.3	-0.3	-0.7	-0.7	-0.7	-0.8	-0.8	-0.7	-0.8	-0.8	-1.0	-1.2	-0.7	-1.0
2002	-1.4	-1.6	-1.2	-1.1	-0.9	-0.7	-0.8	-0.9	-0.7	-0.9	-0.4	-0.3	-0.9	-0.6
2003	-0.4	-0.2	-0.1	-0.1	-0.2	-0.4	-0.2	-0.3	-0.2	0.0	-0.5	-0.4	-0.3	-0.2
2004	-0.3	0.0	-0.1	-0.4	-0.5	0.0	-0.1	-0.2	0.0	0.5	0.8	0.2	0.0	-0.1
2005	-0.1	-0.3	-0.2	0.0	0.2	-0.5	-0.3	-0.3	-0.3	-0.7	-0.8	-0.1	-0.3	-0.1
2006	-0.1	-0.1	-0.2	-0.1	0.1	0.5	0.3	0.9	0.6	0.4	0.3	0.3	0.3	0.2
2007	0.0	-0.2	-0.1	0.0	0.0	-0.2	0.0	-0.2	-0.2	0.3	0.6	0.7	0.0	0.4
2008	0.7	1.0	1.2	0.8	1.3	2.0	2.3	2.1	2.1	1.7	1.0	0.4	1.4	1.1
2009	0.0	-0.1	-0.3	-0.1	-1.1	-1.8	-2.2	-2.2	-2.2	-2.5	-1.9	-1.7	-1.4	-1.7
2010	-1.3	-1.1	-1.1	-1.2	-0.9	-0.7	-0.9	-0.9	-0.6	0.2	0.1	0.0	-0.7	-0.4
2011	-0.6	-0.5	-0.5	-0.4	-0.4	-0.4	0.2	0.2	0.0	-0.2	-0.5	-0.2	-0.3	-0.1
2012	0.1	0.3	0.5	0.4	0.2	-0.2	-0.4	-0.4	-0.3	-0.4	-0.2	-0.1	0.0	-0.3
2013	-0.3	-0.7	-0.9	-0.7	-0.3	0.2	0.7	0.9	1.1	1.1	1.5	1.6	0.4	0.9
2014	1.4	1.5	1.6	3.4	3.7	3.6	3.4	3.3	3.2	2.9	2.4	2.4	2.7	2.9
2015	2.4	2.2	2.3	0.6	0.5	0.4	0.2	0.2	0.0	0.3	0.3	0.2	0.8	0.2
2016	-0.1	0.2	0.0	-0.3	-0.5	-0.4	-0.4	-0.5	-0.5	0.1	0.5	0.3	-0.1	-0.1
2017	0.4	0.3	0.2	0.4	0.4	0.4	0.4	0.7	0.7	0.2	0.6	1.0	0.5	0.7
2018	1.4	1.5	1.1	0.6	0.7	0.7	0.9	1.3	1.2	1.4	0.8	0.3	1.0	0.7
2019	0.2	0.2	0.5	0.9	0.7	0.7	0.5	0.3	0.2	0.2	0.5	0.8	0.5	0.5
2020	0.7	0.4	0.4	0.1	0.1	0.1	0.3	0.2	0.0	-0.4	-0.9	-1.2	0.0	-0.2
2021	-0.7	-0.5	-0.4	-1.1	-0.8	-0.5	-0.3	-0.4	0.2	0.1	0.6	0.8	-0.2	0.1
2022	0.5	0.9	1.2	2.5	2.5	2.4	2.6	3.0	3.0	3.7	3.8	4.0	2.5	3.2
2023	4.3	3.3	3.2	3.5	3.2									

注) 原数値を掲載。前年同月比、前年比及び前年度比は各基準年の公表値による。

第3-2表

生鮮食品を除く総合・前年同月比の推移

(全国)

	(%)												年	年度
	1月	2月	3月	4月	5月	6月	7月	8月	9月	10月	11月	12月		
1971年	6.1	6.1	6.3	6.6	7.3	7.6	7.3	7.1	7.0	6.3	6.0	5.5	6.6	6.5
1972	5.2	5.8	5.7	5.4	4.9	4.9	5.1	5.2	4.8	5.5	5.7	6.0	5.3	5.8
1973	6.5	7.2	8.5	9.3	10.4	10.9	11.4	11.8	13.4	13.5	14.9	17.6	11.4	14.9
1974	21.0	22.8	21.7	22.0	22.2	22.3	23.1	23.0	22.2	24.7	24.2	21.1	22.5	20.9
1975	17.8	14.9	14.7	14.7	13.3	12.7	11.7	10.8	11.3	8.4	7.5	7.4	11.9	10.1
1976	8.1	8.5	8.4	8.5	8.7	8.8	8.9	9.2	9.0	9.0	9.3	10.6	9.0	9.1
1977	9.4	8.9	8.8	8.6	8.9	8.6	8.3	8.1	7.6	7.6	7.0	5.7	8.1	7.3
1978	5.4	5.6	5.7	5.0	4.7	4.3	4.3	4.2	3.8	3.4	3.3	3.4	4.4	3.8
1979	3.3	2.9	2.9	3.0	3.1	3.6	3.6	3.7	4.1	4.3	4.5	4.9	3.7	4.4
1980	5.3	5.8	6.2	7.6	8.4	8.5	8.4	8.2	8.0	8.2	8.3	7.8	7.5	7.8
1981	7.4	6.8	6.3	4.5	4.5	4.3	3.8	4.2	4.2	4.0	4.0	4.0	4.8	4.0
1982	3.6	3.6	3.5	3.5	3.1	2.9	3.0	2.9	2.7	2.8	2.6	2.5	3.1	2.7
1983	2.4	2.3	2.3	2.1	1.9	1.8	1.8	1.3	1.6	1.6	1.7	1.6	1.9	1.7
1984	1.7	2.0	2.0	2.0	2.4	2.1	2.2	2.3	2.2	2.3	2.2	2.3	2.1	2.3
1985	2.4	2.3	2.3	2.4	1.8	2.0	2.1	2.5	1.8	1.3	1.4	1.5	2.0	1.8
1986	1.4	1.6	1.4	1.2	1.3	0.8	0.6	0.5	0.5	0.4	0.2	0.1	0.8	0.4
1987	-0.3	-0.1	0.0	0.1	-0.2	0.3	0.5	0.6	0.5	0.5	0.6	0.6	0.3	0.4
1988	0.7	0.5	0.4	0.3	0.4	0.3	0.2	0.3	0.4	0.5	0.6	0.7	0.4	0.6
1989	0.8	0.9	1.1	2.5	2.8	2.9	3.0	2.9	2.9	2.9	2.9	2.9	2.4	2.8
1990	3.0	3.0	3.1	2.1	2.1	2.0	2.0	2.3	2.5	2.9	3.2	3.3	2.7	2.8
1991	3.2	3.2	3.1	3.0	3.0	3.1	3.1	3.0	2.8	2.5	2.3	2.3	2.9	2.6
1992	2.1	2.3	2.3	2.5	2.5	2.5	2.2	2.2	2.2	2.1	2.1	2.0	2.2	2.1
1993	1.7	1.7	1.6	1.4	1.2	1.2	1.2	1.2	1.1	1.1	0.9	0.8	1.3	1.1
1994	0.9	0.9	0.9	0.9	1.0	0.8	0.8	0.8	0.6	0.5	0.5	0.5	0.8	0.6
1995	0.3	0.2	0.1	-0.1	-0.2	-0.2	-0.2	-0.3	0.2	0.1	0.1	0.1	0.0	0.0
1996	-0.2	0.0	0.0	0.1	0.1	0.2	0.3	0.2	0.2	0.2	0.4	0.3	0.2	0.3
1997	0.5	0.4	0.5	2.0	2.1	2.0	2.0	2.1	2.4	2.4	2.2	2.2	1.7	2.1
1998	2.0	1.8	1.8	0.2	0.0	0.0	-0.1	-0.1	-0.5	-0.4	-0.3	-0.3	0.3	-0.2
1999	-0.1	-0.1	-0.1	-0.1	0.0	0.0	0.0	0.0	0.0	-0.1	-0.2	-0.1	0.0	-0.1
2000	-0.3	-0.1	-0.3	-0.4	-0.2	-0.3	-0.3	-0.3	-0.5	-0.6	-0.5	-0.6	-0.4	-0.4
2001	-0.8	-0.8	-0.9	-0.8	-1.0	-0.9	-0.9	-0.9	-0.8	-0.7	-0.8	-0.9	-0.8	-0.8
2002	-0.8	-0.8	-0.7	-0.9	-0.8	-0.8	-0.8	-0.9	-0.9	-0.9	-0.8	-0.7	-0.9	-0.8
2003	-0.8	-0.7	-0.6	-0.4	-0.4	-0.4	-0.2	-0.1	-0.1	0.1	-0.1	0.0	-0.3	-0.2
2004	-0.1	0.0	-0.1	-0.2	-0.3	-0.1	-0.2	-0.2	0.0	-0.1	-0.2	-0.2	-0.1	-0.2
2005	-0.3	-0.4	-0.3	-0.2	0.0	-0.2	-0.2	-0.1	-0.1	0.0	0.1	0.1	-0.1	0.1
2006	-0.1	0.0	0.1	-0.1	0.0	0.2	0.2	0.3	0.2	0.1	0.2	0.1	0.1	0.1
2007	0.0	-0.1	-0.3	-0.1	-0.1	-0.1	-0.1	-0.1	-0.1	0.1	0.4	0.8	0.0	0.3
2008	0.8	1.0	1.2	0.9	1.5	1.9	2.4	2.4	2.3	1.9	1.0	0.2	1.5	1.2
2009	0.0	0.0	-0.1	-0.1	-1.1	-1.7	-2.2	-2.4	-2.3	-2.2	-1.7	-1.3	-1.3	-1.6
2010	-1.3	-1.2	-1.2	-1.5	-1.2	-1.0	-1.1	-1.0	-1.1	-0.6	-0.5	-0.4	-1.0	-0.8
2011	-0.8	-0.8	-0.7	-0.2	-0.1	-0.2	0.1	0.2	0.2	-0.1	-0.2	-0.1	-0.3	0.0
2012	-0.1	0.1	0.2	0.2	-0.1	-0.2	-0.3	-0.3	-0.1	0.0	-0.1	-0.2	-0.1	-0.2
2013	-0.2	-0.3	-0.5	-0.4	0.0	0.4	0.7	0.8	0.7	0.9	1.2	1.3	0.4	0.8
2014	1.3	1.3	1.3	3.2	3.4	3.3	3.3	3.1	3.0	2.9	2.7	2.5	2.6	2.8
2015	2.2	2.0	2.2	0.3	0.1	0.1	0.0	-0.1	-0.1	-0.1	0.1	0.1	0.5	0.0
2016	-0.1	0.0	-0.3	-0.4	-0.4	-0.4	-0.5	-0.5	-0.5	-0.4	-0.4	-0.2	-0.3	-0.2
2017	0.1	0.2	0.2	0.3	0.4	0.4	0.5	0.7	0.7	0.8	0.9	0.9	0.5	0.7
2018	0.9	1.0	0.9	0.7	0.7	0.8	0.8	0.9	1.0	1.0	0.9	0.7	0.9	0.8
2019	0.8	0.7	0.8	0.9	0.8	0.6	0.6	0.5	0.3	0.4	0.5	0.7	0.6	0.6
2020	0.8	0.6	0.4	-0.2	-0.2	0.0	0.0	-0.4	-0.3	-0.7	-0.9	-1.0	-0.2	-0.4
2021	-0.7	-0.5	-0.3	-0.9	-0.6	-0.5	-0.2	0.0	0.1	0.1	0.5	0.5	-0.2	0.1
2022	0.2	0.6	0.8	2.1	2.1	2.2	2.4	2.8	3.0	3.6	3.7	4.0	2.3	3.0
2023	4.2	3.1	3.1	3.4	3.2									

注) 原数値を掲載。前年同月比、前年比及び前年度比は各基準年の公表値による。

10 全 国

第3-3表 生鮮食品及びエネルギーを除く総合・前年同月比の推移

(全 国)

(%)

	1月	2月	3月	4月	5月	6月	7月	8月	9月	10月	11月	12月	年	年度
1971年	6.5	6.2	6.2	6.8	7.3	7.6	7.5	7.1	7.1	6.4	6.0	5.7	6.7	6.5
1972	5.3	5.7	6.0	5.5	5.3	5.1	5.2	5.5	5.1	5.9	6.1	6.3	5.6	6.1
1973	6.9	7.5	8.8	9.5	10.4	11.1	11.8	12.2	13.7	13.7	15.0	17.4	11.5	15.1
1974	20.6	22.9	21.8	21.9	22.2	21.5	22.2	22.0	21.2	23.9	23.1	20.6	22.0	20.1
1975	17.1	14.1	13.8	14.1	13.0	13.0	11.9	11.3	11.5	8.8	8.2	7.9	11.9	10.5
1976	8.5	8.8	8.7	8.8	9.0	9.4	9.2	9.1	8.9	8.8	9.1	10.3	9.1	9.1
1977	9.1	8.7	8.6	8.4	8.7	8.2	8.3	8.3	7.9	7.9	7.3	6.1	8.1	7.4
1978	5.8	6.0	6.0	5.3	5.1	4.9	4.8	4.6	4.3	4.2	4.1	4.2	4.9	4.4
1979	4.1	3.6	3.5	3.3	3.3	3.4	3.3	3.2	3.4	3.3	3.6	3.6	3.5	3.5
1980	3.8	4.1	4.6	5.4	6.2	6.5	6.7	6.9	6.6	6.9	6.9	6.7	5.9	6.5
1981	6.3	6.1	5.6	5.2	4.7	4.5	4.2	4.1	4.2	4.0	3.9	3.9	4.7	4.0
1982	3.5	3.4	3.3	3.2	3.1	2.9	2.8	2.9	2.8	2.8	2.6	2.5	3.0	2.7
1983	2.4	2.4	2.4	2.4	2.3	2.2	2.3	2.0	2.0	2.0	2.4	2.3	2.3	2.3
1984	2.5	2.7	2.5	2.3	2.7	2.4	2.4	2.6	2.4	2.7	2.4	2.4	2.4	2.4
1985	2.7	2.2	2.5	2.5	2.1	2.4	2.3	2.0	2.4	2.3	2.4	2.4	2.4	2.2
1986	1.7	1.9	1.7	1.6	1.7	1.7	1.6	1.5	1.5	1.5	1.4	1.4	1.6	1.5
1987	1.1	1.1	1.2	1.1	0.7	0.8	0.9	1.0	0.8	0.7	0.7	0.7	0.9	0.8
1988	0.8	0.7	0.6	0.7	0.8	0.7	0.5	0.6	0.7	0.9	1.0	1.0	0.7	0.8
1989	1.0	1.1	1.3	2.7	3.0	3.0	3.1	3.0	3.2	3.1	3.1	3.1	2.6	3.1
1990	3.2	3.1	3.2	2.1	2.1	2.0	2.1	2.4	2.4	2.6	2.8	2.9	2.5	2.5
1991	2.9	2.9	3.0	2.9	3.0	3.1	3.1	3.0	2.8	2.8	2.7	2.8	2.9	2.9
1992	2.4	2.7	2.6	2.8	2.7	2.7	2.4	2.4	2.4	2.3	2.3	2.1	2.5	2.2
1993	1.9	1.8	1.7	1.4	1.3	1.3	1.3	1.3	1.2	1.2	1.1	0.9	1.3	1.2
1994	1.1	1.0	1.1	1.1	1.2	1.0	0.9	0.9	0.7	0.7	0.6	0.6	0.9	0.7
1995	0.4	0.3	0.2	0.1	-0.1	-0.1	-0.1	-0.2	0.3	0.2	0.3	0.3	0.2	0.1
1996	0.1	0.3	0.3	0.3	0.3	0.4	0.5	0.4	0.4	0.3	0.5	0.4	0.4	0.3
1997	0.4	0.3	0.4	1.9	2.0	1.9	1.9	2.0	2.3	2.4	2.2	2.2	1.6	2.1
1998	2.1	2.0	2.1	0.6	0.4	0.4	0.3	0.3	-0.1	-0.1	0.1	0.0	0.7	0.2
1999	0.2	0.1	0.1	0.0	0.1	0.1	0.1	0.1	0.1	-0.1	-0.3	-0.1	0.0	-0.1
2000	-0.4	-0.2	-0.5	-0.6	-0.4	-0.6	-0.6	-0.6	-0.8	-0.8	-0.7	-0.8	-0.6	-0.7
2001	-1.0	-1.0	-1.1	-0.9	-1.1	-1.0	-0.9	-0.9	-0.8	-0.8	-0.8	-0.9	-0.9	-0.8
2002	-0.8	-0.8	-0.6	-0.8	-0.7	-0.7	-0.7	-0.8	-0.7	-0.7	-0.6	-0.5	-0.7	-0.7
2003	-0.7	-0.6	-0.6	-0.5	-0.4	-0.4	-0.2	-0.1	-0.2	0.0	-0.2	-0.1	-0.4	-0.2
2004	-0.1	0.0	-0.1	-0.1	-0.3	-0.2	-0.4	-0.4	-0.3	-0.4	-0.5	-0.5	-0.2	-0.4
2005	-0.6	-0.7	-0.6	-0.6	-0.4	-0.5	-0.4	-0.4	-0.3	-0.3	-0.2	-0.2	-0.5	-0.3
2006	-0.6	-0.6	-0.6	-0.6	-0.6	-0.4	-0.3	-0.3	-0.3	-0.3	-0.1	-0.2	-0.4	-0.2
2007	-0.1	-0.1	-0.1	-0.1	-0.1	-0.2	-0.2	-0.1	-0.2	-0.1	0.0	0.1	-0.1	0.0
2008	0.2	0.3	0.4	0.5	0.7	0.9	1.0	1.1	1.2	1.2	1.1	0.9	0.8	0.8
2009	0.7	0.6	0.5	0.2	-0.1	-0.4	-0.6	-0.8	-0.9	-1.1	-1.1	-1.2	-0.4	-0.8
2010	-1.3	-1.2	-1.3	-1.6	-1.7	-1.5	-1.5	-1.5	-1.5	-0.9	-0.9	-0.8	-1.3	-1.1
2011	-1.3	-1.2	-1.3	-0.8	-0.6	-0.7	-0.4	-0.4	-0.4	-0.7	-0.8	-0.7	-0.8	-0.6
2012	-0.6	-0.3	-0.3	-0.3	-0.5	-0.4	-0.4	-0.4	-0.5	-0.5	-0.4	-0.5	-0.4	-0.5
2013	-0.6	-0.8	-0.7	-0.6	-0.3	-0.2	-0.1	0.0	0.0	0.3	0.5	0.7	-0.2	0.2
2014	0.7	0.8	0.8	2.7	2.7	2.7	2.8	2.7	2.7	2.7	2.5	2.5	2.2	2.6
2015	2.5	2.5	2.5	0.7	0.7	0.8	0.9	1.0	1.2	1.1	1.3	1.2	1.4	1.0
2016	0.9	1.0	0.9	0.8	0.7	0.7	0.5	0.4	0.2	0.3	0.2	0.1	0.6	0.3
2017	0.2	0.1	-0.1	0.0	0.0	0.0	0.1	0.2	0.2	0.2	0.3	0.3	0.1	0.2
2018	0.4	0.5	0.5	0.4	0.3	0.2	0.3	0.4	0.4	0.4	0.3	0.3	0.4	0.3
2019	0.4	0.4	0.4	0.6	0.5	0.5	0.6	0.6	0.5	0.7	0.8	0.9	0.6	0.6
2020	0.8	0.6	0.6	0.2	0.4	0.4	0.4	-0.1	0.0	-0.2	-0.3	-0.4	0.2	0.1
2021	0.0	0.0	0.0	-0.9	-0.9	-0.9	-0.6	-0.5	-0.5	-0.7	-0.6	-0.7	-0.5	-0.8
2022	-1.1	-1.0	-0.7	0.8	0.8	1.0	1.2	1.6	1.8	2.5	2.8	3.0	1.1	2.2
2023	3.2	3.5	3.8	4.1	4.3									

注) 原数値を掲載。前年同月比、前年比及び前年度比は各基準年の公表値による。

第4表 財・サービス分類指数 (全 国)

2020年=100

財・サービス分類	ウ エ イ ト	2023年4月		2023年5月				
		前年同 月比 (%)	前年同 月比 寄与度	指数	前月比 (%)	前年同 月比 (%)	前年同 月比 寄与度	寄与度差
総 合	10000	3.5		105.1	0.1	3.2		
財	5046	5.1	2.66	110.3	0.0	4.7	2.43	-0.23
生 鮮 食 品 を 除 く 財	4650	5.1	2.44	110.1	-0.2	4.6	2.22	-0.23
農 水 畜 産 物	720	7.2	0.53	112.3	0.9	7.1	0.53	-0.01
生 鮮 商 品	658	7.6	0.51	113.9	0.9	7.4	0.51	-0.01
他 の 農 水 畜 産 物	62	2.8	0.02	94.9	0.2	3.4	0.02	0.00
米 類	62	2.8	0.02	94.9	0.2	3.4	0.02	0.00
工 業 製 品	3678	6.4	2.42	111.1	0.4	6.7	2.54	0.11
食 料 工 業 製 品	1522	9.3	1.43	113.0	0.5	9.6	1.48	0.05
繊 維 製 品	375	3.8	0.14	105.5	0.2	3.8	0.14	0.00
石 油 製 品	278	-1.9	-0.06	122.4	-0.3	-0.9	-0.03	0.03
他 の 工 業 製 品	1503	6.1	0.91	108.4	0.6	6.2	0.94	0.03
電 気 ・ 都 市 ガ ス ・ 水 道	531	-5.1	-0.31	103.2	-5.2	-10.9	-0.66	-0.35
出 版 物	117	0.9	0.01	106.6	1.6	2.5	0.03	0.02
サ ー ビ ス	4954	1.7	0.80	99.9	0.2	1.7	0.82	0.02
持 家 の 帰 属 家 賃 を 除 く サ ー ビ ス	3375	2.4	0.79	99.7	0.3	2.5	0.81	0.02
公 共 サ ー ビ ス	1219	0.7	0.08	100.6	0.2	0.8	0.10	0.01
外 食	25	-5.1	-0.01	95.1	-0.5	-5.6	-0.01	0.00
公 営 ・ 都 市 再 生 機 構 ・ 公 社 家 賃	28	0.2	0.00	100.6	0.1	0.2	0.00	0.00
家 事 関 連 サ ー ビ ス	504	0.7	0.03	101.4	0.3	1.0	0.05	0.01
医 療 ・ 福 祉 関 連 サ ー ビ ス	299	0.2	0.01	98.3	0.0	0.2	0.01	0.00
運 輸 ・ 通 信 関 連 サ ー ビ ス	247	2.1	0.05	102.7	0.3	2.2	0.05	0.00
教 育 関 連 サ ー ビ ス	31	0.0	0.00	99.4	0.0	0.0	0.00	0.00
教 養 娯 楽 関 連 サ ー ビ ス	85	0.2	0.00	99.3	0.0	0.2	0.00	0.00
一 般 サ ー ビ ス	3735	2.0	0.71	99.6	0.2	2.0	0.72	0.01
外 食	434	7.3	0.32	109.8	0.3	7.1	0.31	-0.01
民 営 家 賃	225	0.1	0.00	99.9	0.0	0.0	0.00	0.00
民 営 家 賃 (木 造)	-	0.1	0.00	100.4	0.0	0.1	0.00	0.00
民 営 家 賃 (非 木 造)	-	0.0	0.00	99.8	0.0	-0.1	0.00	0.00
持 家 の 帰 属 家 賃	1580	0.1	0.01	100.2	0.0	0.0	0.01	0.00
持 家 の 帰 属 家 賃 (木 造)	-	0.1	0.01	100.4	0.0	0.1	0.01	0.00
持 家 の 帰 属 家 賃 (非 木 造)	-	0.0	0.00	99.8	0.0	0.0	0.00	0.00
他 の サ ー ビ ス	1495	2.8	0.38	96.0	0.4	2.9	0.40	0.02
家 事 関 連 サ ー ビ ス	477	3.6	0.17	106.2	0.4	3.7	0.18	0.00
医 療 ・ 福 祉 関 連 サ ー ビ ス	37	0.7	0.00	101.6	0.1	0.8	0.00	0.00
教 育 関 連 サ ー ビ ス	266	1.4	0.04	102.6	0.0	1.5	0.04	0.00
通 信 ・ 教 養 娯 楽 関 連 サ ー ビ ス	715	2.9	0.17	86.4	0.6	3.1	0.18	0.01
<< 別 掲 >>								
耐 久 消 費 財	673	6.4	0.43	108.3	0.5	6.4	0.43	0.00
半 耐 久 消 費 財	696	4.8	0.33	107.1	0.5	4.8	0.34	0.00
非 耐 久 消 費 財	3677	4.9	1.90	111.3	-0.2	4.3	1.66	-0.23
公 共 料 金	1793	-1.2	-0.22	101.6	-1.5	-3.0	-0.56	-0.34

注) 原数値を掲載

第5表 ラスパイレス連鎖基準方式による消費者物価指数（参考指数）（全国）

2020年=100

年 月	原 数 値			季 節 調 整 値		
	総 合	生 鮮 食 品 を 除 く 総 合	生 鮮 食 品 及 び エ ネ ル ギ ー を 除 く 総 合	総 合	生 鮮 食 品 を 除 く 総 合	生 鮮 食 品 及 び エ ネ ル ギ ー を 除 く 総 合
指数						
2018 年平均	99.6	99.6	99.3	-	-	-
2019	100.0	100.2	99.8	-	-	-
2020	100.0	100.0	100.0	-	-	-
2021	99.8	99.8	99.5	-	-	-
2022	102.2	102.1	100.5	-	-	-
2021 年 5 月	99.4	99.5	99.3	99.3	99.4	99.2
6	99.5	99.5	99.2	99.6	99.5	99.2
7	99.6	99.8	99.4	99.7	99.7	99.4
8	99.6	99.7	99.3	99.6	99.7	99.3
9	100.1	99.8	99.3	100.1	99.9	99.3
10	100.0	99.9	99.2	99.8	99.8	99.0
11	100.1	100.2	99.3	100.1	100.1	99.0
12	100.1	100.0	99.1	100.2	100.2	99.1
2022 年 1 月	100.4	100.1	99.1	100.4	100.4	99.3
2	100.7	100.5	99.2	100.8	100.6	99.4
3	101.1	100.9	99.5	101.2	101.0	99.6
4	101.5	101.3	99.9	101.5	101.2	99.8
5	101.8	101.5	100.1	101.7	101.4	100.0
6	101.8	101.7	100.2	101.9	101.6	100.2
7	102.2	102.2	100.6	102.2	102.0	100.6
8	102.5	102.4	100.8	102.5	102.4	100.8
9	103.0	102.8	101.1	102.9	102.8	101.1
10	103.7	103.4	101.8	103.5	103.3	101.5
11	104.0	103.9	102.1	103.9	103.8	101.9
12	104.1	104.1	102.2	104.2	104.2	102.1
2023 年 1 月	104.7	104.3	102.4	104.7	104.6	102.5
2	104.1	103.8	102.8	104.2	104.0	103.0
3	104.5	104.3	103.4	104.6	104.3	103.6
4	105.2	105.0	104.1	105.2	104.8	104.1
5	105.3	105.0	104.5	105.2	104.8	104.4
前年（月）比						
2018 年平均	0.9	0.8	0.3	-	-	-
2019	0.5	0.6	0.5	-	-	-
2020	0.0	-0.2	0.2	-	-	-
2021	-0.2	-0.2	-0.5	-	-	-
2022	2.5	2.3	1.1	-	-	-
2022 年 5 月	0.3	0.2	0.2	0.2	0.2	0.2
6	0.0	0.1	0.1	0.2	0.2	0.2
7	0.4	0.5	0.4	0.4	0.4	0.3
8	0.3	0.2	0.2	0.3	0.4	0.2
9	0.5	0.4	0.4	0.4	0.4	0.3
10	0.6	0.6	0.6	0.6	0.5	0.4
11	0.3	0.4	0.4	0.4	0.4	0.4
12	0.1	0.2	0.0	0.3	0.4	0.3
2023 年 1 月	0.6	0.2	0.2	0.5	0.4	0.4
2	-0.5	-0.5	0.4	-0.4	-0.6	0.5
3	0.4	0.5	0.6	0.4	0.4	0.5
4	0.7	0.7	0.7	0.6	0.5	0.5
5	0.1	0.0	0.3	0.0	0.0	0.3
前年同月比						
2022 年 5 月	2.4	2.0	0.8	-	-	-
6	2.3	2.1	1.0	-	-	-
7	2.6	2.4	1.2	-	-	-
8	2.9	2.7	1.5	-	-	-
9	2.9	3.0	1.8	-	-	-
10	3.7	3.5	2.6	-	-	-
11	3.8	3.7	2.9	-	-	-
12	4.0	4.0	3.1	-	-	-
2023 年 1 月	4.3	4.2	3.3	-	-	-
2	3.4	3.3	3.6	-	-	-
3	3.4	3.3	3.9	-	-	-
4	3.7	3.6	4.3	-	-	-
5	3.5	3.4	4.4	-	-	-

注1) 季節調整の方法は、センサス局法(X-12-ARIMA)を用いた。

注2) 季節調整値は、毎年12月結果公表時に、過去に遡って改定している。

消費者物価指数の公表予定

全国		東京都区部 (中旬速報値)		備考
調査月	公表日	調査月	公表日	
2022年12月分※	2023年1月20日(金)	2023年1月分	2023年1月27日(金)	※全国 年平均同時公表
2023年1月分	2月24日(金)	2月分	3月3日(金)	
2月分	3月24日(金)	3月分※	3月31日(金)	※東京都区部 年度平均同時公表
3月分※	4月21日(金)	4月分	4月28日(金)	※全国 年度平均同時公表
4月分	5月19日(金)	5月分	5月26日(金)	
5月分	6月23日(金)	6月分	6月30日(金)	
6月分	7月21日(金)	7月分	7月28日(金)	
7月分	8月18日(金)	8月分	8月25日(金)	
8月分	9月22日(金)	9月分	9月29日(金)	
9月分	10月20日(金)	10月分	10月27日(金)	
10月分	11月24日(金)	11月分	12月5日(火)	
11月分	12月22日(金)	12月分※	2024年1月9日(火)	※東京都区部 年平均同時公表
12月分※	2024年1月19日(金)	2024年1月分	1月26日(金)	※全国 年平均同時公表
2024年1月分	2月27日(火)	2月分	3月5日(火)	
2月分	3月22日(金)	3月分※	3月29日(金)	※東京都区部 年度平均同時公表

<内容に関する問合せ先>



総務省統計局統計調査部消費統計課
物価統計室物価指数第一係・第二係
電話 03(5273)1175

消費者物価指数の
最新情報はこちら！

消費者物価指数

検索

・ホームページ

<https://www.stat.go.jp/data/cpi/index.html>

* この冊子は、次の URL からダウンロードできます。

<https://www.stat.go.jp/data/cpi/sokuhou/tsuki/index-z.html>

* 結果の概要は、統計メールニュースでも配信しています。メールニュースのお申込みは、統計局ホームページから。

「政府統計の総合窓口(e-Stat)」(<https://www.e-stat.go.jp/>)でも統計データ等の各種統計情報が御覧いただけます。
本冊子に掲載されたデータを引用・転載する場合には、出典(例:総務省「消費者物価指数」から引用)の表記をお願いします。

2023年6月9日
日本銀行那覇支店

県内金融経済概況 (2023年6月)

1. 概況

- 県内景気は、回復している。
- 個人消費は、緩やかに増加している。観光は、回復している。公共投資は、高めの水準で推移している。設備投資は、持ち直している。住宅投資は、下げ止まりつつある。

この間、雇用・所得情勢は、改善の動きが続いている。

消費者物価指数（除く生鮮食品）の前年比は、3%台後半となっている。

- 目先の県内経済は、回復が続くとみられる。

2. 実体経済

(最終需要動向)

- 個人消費は、緩やかに増加している。
 - 4月の百貨店・スーパー売上高は、前年を上回った。4月のコンビニエンスストア売上高は、前年を上回った。4月のドラッグストア売上高は、前年を上回った。
 - 4月の自動車登録台数は、前年を上回った。
 - 4月の家電売上高は、前年を下回った。
- 観光は、回復している。
 - 4月の入域観光客数は、前年を上回った。
 - 4月の主要ホテルの客室稼働率は、前年を上回った。
 - 5月の主要ホテルの客室稼働率（速報値）は、54.6%となった。
- 公共投資は、高めの水準で推移している。設備投資は、持ち直している。住宅投資は、下げ止まりつつある。
 - 4月の公共工事保証請負額は、前年を上回った。
 - 短観の設備投資額（全産業ベース）は、22年度に前年比+2.1%と増加したのち、23年度は同+11.8%と増加する見通しとなっている。また、沖縄振興開発金融公庫による設備投資計画調査（3月調査）によれば、設備投資額（全産業ベース）は、22年度に前年比▲2.7%と減少したのち、23年度は同▲1.2%と減少する見通しとなっている。
 - 4月の着工建築物床面積（非居住用）は、前年を下回った。
 - 4月の新設住宅着工戸数は、前年を下回った。

(雇 用)

- 雇用・所得情勢は、改善の動きが続いている。
 - 4月の有効求人倍率は、前月を上回った。
 - 3月の現金給与総額は、前年を上回った。

(物 価)

- 4月の消費者物価指数（除く生鮮食品）は、前年比+3.7%となった。

(企業倒産)

- 5月の企業倒産（負債総額10百万円以上）は、件数では前年と同数となったが、負債総額では前年を上回った。

3. 金 融

(預 金)

- 4月の県内実質預金（末残ベース）は、前年を上回った。

(貸 出)

- 4月の県内貸出（末残ベース）は、前年を上回った。

この間、3月の地元3行の貸出約定平均金利（総合<ストックベース>）は、前月を下回った。

以 上

この「概況」は、概ね公表の前営業日までに入手可能な経済指標（特に明記がない場合、前々月分）や情報を用いて作成しています。引用・転載を行う場合は、出所を明記してください。

本件の照会先：日本銀行那覇支店総務課（098-869-0136）

那覇支店ホームページ：<http://www3.boj.or.jp/naha/>

県内主要金融経済指標（1）

(p:速報値、r:改訂値、B:ブレイク)

	個人消費									
	百貨店・スーパー・コンビニ・ドラッグストア 販売額					自動車登録台数				家電大型専門店販売額
	前年比 %					前年比 %				前年比 %
	百貨店・スーパー		コンビニ	ドラッグストア		新車	中古車			
既存店	全店舗	全店舗	全店舗	前年比 %						
2020年	▲6.7	▲3.9	▲2.4	▲3.4	▲2.8	▲17.0	+0.5		+5.6	
2021年	▲0.2	+2.1	+7.0	▲4.8	▲0.3	▲10.9	+1.7		+21.2	
2022年	+4.6	+6.4	+4.5	+1.5	▲6.9	▲1.0	▲7.9		+1.3	
2022/1-3月	+1.5	+3.4	+1.3	▲3.8	▲11.1	▲21.2	▲9.2		+10.8	
4-6月	+4.8	+5.6	▲3.6	▲4.5	▲10.2	▲3.8	▲11.2		+0.5	
7-9月	+6.9	+9.4	+11.1	+1.0	▲4.8	+9.2	▲7.2		▲5.0	
10-12月	+4.9	+7.1	+9.3	+14.2	▲0.2	+20.0	▲3.3		▲0.2	
2023/1-3月	+8.3	+10.7	+13.4	+13.6	+5.9	+30.6	+1.9		▲3.3	
2022/4月	+4.8	+4.8	▲13.3	▲4.5	▲11.2	+10.5	▲14.3		+5.4	
5月	+1.5	+2.1	▲5.8	▲8.1	▲8.7	▲30.7	▲5.3		▲14.5	
6月	+8.5	+10.2	+11.0	▲1.0	▲10.4	+5.7	▲13.0		+12.6	
7月	+6.7	+9.1	+12.7	+7.2	▲2.5	+7.8	▲4.8		▲1.7	
8月	+10.1	+12.9	+12.7	+1.5	▲3.4	▲7.4	▲2.8		▲5.2	
9月	+3.6	+6.0	+7.6	▲5.5	▲8.7	+31.0	▲14.0		▲8.5	
10月	+3.5	+5.8	+11.7	+11.3	▲2.7	+21.7	▲5.9		▲1.8	
11月	+4.3	+6.5	+10.5	+7.2	+0.7	+12.5	▲1.3		0.0	
12月	+6.5	+8.7	+5.9	+23.8	+1.6	+26.3	▲2.6		+1.0	
2023/1月	+9.0	+11.4	+11.8	+9.9	+3.2	+33.3	▲1.8		▲3.6	
2月	+7.1	+9.5	+15.3	+17.7	+8.4	+46.0	+2.4		▲5.0	
3月	+8.6	+11.0	+13.1	+13.5	+5.9	+18.9	+3.7		▲1.7	
4月	p+8.5	p+11.0	+12.3	p+10.1	+6.2	+23.3	+3.0		p▲7.5	
出所	経済産業省		日本銀行那覇支店	経済産業省		沖縄県自動車販売協会	沖縄県中古自動車販売協会	経済産業省		
	観光			公共投資・設備投資・住宅投資（注2）						
	入域観光客数			主要ホテル客室稼働率（注1）			公共工事	着工建築物床面積	新設住宅	
	前年比 %			%			保証請負額	（非居住用）	着工戸数	
	国内客	外国客		那覇市内ホテル	リゾートホテル		前年比 %	前年比 %	前年比 %	
2020年	▲63.2	▲51.9	▲91.2	34.9	34.2	35.4	▲0.1	+7.9	▲27.4	
2021年	▲19.3	▲13.3	皆減	B27.6	B27.1	B27.9	+24.7	▲15.5	▲9.9	
2022年	+88.9	+87.3	皆増	51.0	49.8	51.7	+1.3	▲11.7	+1.7	
2022/1-3月	+45.8	+45.8	—	30.2	32.4	29.1	+61.2	▲29.8	▲15.5	
4-6月	+102.1	+102.1	—	46.5	46.4	r46.5	+3.3	+4.8	+5.9	
7-9月	+134.5	+134.5	皆増	59.4	51.4	63.5	▲28.6	+6.6	▲0.9	
10-12月	+72.4	+68.1	皆増	67.6	68.5	67.1	▲13.0	+0.6	▲9.5	
2023/1-3月	+131.4	+112.8	皆増	r64.3	66.5	r63.3	+46.3	▲53.0	+15.3	
2022/4月	+55.8	+55.8	—	r45.0	45.0	r45.1	▲41.5	▲34.0	+7.3	
5月	+103.3	+103.3	—	43.5	45.1	42.6	▲51.1	+135.5	+12.2	
6月	+175.3	+175.3	—	51.1	49.2	52.0	+132.5	▲2.5	▲2.0	
7月	+142.7	+142.7	—	65.1	58.3	68.5	▲40.6	▲44.1	▲18.9	
8月	+122.3	+122.3	皆増	59.5	46.2	66.3	+12.0	+13.9	+25.4	
9月	+141.4	+141.4	—	53.4	49.6	55.4	▲45.5	+90.8	▲2.1	
10月	+110.9	+110.0	皆増	67.4	62.4	69.9	+11.1	▲33.4	▲27.8	
11月	+67.1	+63.8	皆増	70.3	73.5	68.7	▲22.1	+88.2	▲11.9	
12月	+49.9	+42.2	皆増	65.2	69.7	62.8	▲37.6	+0.6	+10.3	
2023/1月	+137.0	+117.0	皆増	52.1	55.7	50.4	▲58.6	▲68.7	+41.4	
2月	+233.6	+209.4	皆増	69.5	73.8	67.4	+141.8	+66.9	+21.2	
3月	+84.3	+68.9	皆増	r71.9	70.8	r72.4	+54.9	▲77.7	▲10.9	
4月	p+63.8	+47.5	皆増	64.2	62.1	65.2	+6.4	▲4.7	▲25.2	
出所	沖縄県			日本銀行那覇支店			西日本建設業保証（株）沖縄支店	国土交通省		

(注1) B印以降とB印前の計数は不連続（22/1月公表時に調査先の一部見直しを行い、21/1月に遡って改訂を実施）。

(注2) 公共投資・設備投資・住宅投資関連指標の年間伸び率は年度ベース。

県内主要金融経済指標 (2)

(r:改訂値、B:ブレイク)

	労働 (注3)					物価 (注4)		
	有効求人倍率	常用労働者数	所定外労働時間	現金給与総額	完全失業率	消費者物価指数(総合)		
	季調済倍	前年比 %	前年比 %	前年比 %	季調済 %	前年比 %		
						除く生鮮食品	含む生鮮食品	
2020年	0.90	▲0.1	▲3.5	+2.1	3.3	▲0.5	▲0.3	
2021年	0.80	B+1.2	B+1.1	B▲3.1	3.7	B0.0	B0.0	
2022年	0.98	B▲0.5	B+6.1	B▲2.3	3.2	+2.5	+2.8	
2022/1-3月	0.87	+0.3	+3.5	▲2.2	3.7	+0.6	+0.8	
4-6月	0.94	▲1.6	+6.8	▲2.5	2.8	+2.5	+2.9	
7-9月	1.02	▲0.8	+13.8	+0.3	3.3	+3.0	+3.4	
10-12月	1.09	+0.1	+1.1	▲4.0	3.3	+3.7	+4.1	
2023/1-3月	1.13	B+0.6	B▲7.0	B+1.7	3.4	+3.1	+3.3	
2022/4月	0.92	▲1.9	+5.6	▲2.6	2.9	+2.6	+2.9	
5月	0.94	▲1.9	+2.6	+1.0	2.9	+2.5	+2.9	
6月	0.98	▲1.1	+12.6	▲4.5	2.7	+2.6	+2.9	
7月	0.99	▲1.5	+13.2	▲0.7	3.6	+2.8	+3.1	
8月	1.02	▲0.7	+18.0	+1.4	3.3	+3.1	+3.4	
9月	1.04	▲0.3	+10.5	+0.2	3.0	+3.2	+3.6	
10月	1.07	▲0.1	+3.4	▲1.0	2.7	+3.8	+4.3	
11月	1.10	+0.3	+0.5	▲2.7	3.5	+3.8	+4.2	
12月	1.10	+0.1	▲0.5	▲6.1	3.6	+3.4	+3.7	
2023/1月	1.13	B+0.6	B▲2.2	B+2.7	2.8	+3.7	+4.0	
2月	1.12	+0.4	▲4.2	+2.0	3.5	+2.5	+2.8	
3月	1.14	+0.8	▲13.4	+0.5	3.9	+2.9	+3.1	
4月	1.18	n. a.	n. a.	n. a.	4.0	+3.7	+3.8	
出所	沖縄労働局	沖縄県				沖縄県		

	企業倒産		預貸金 (注5)		貸出金利 (注6)	
	件数	負債総額	実質預金	貸出金	地元3行貸出約定平均金利	
	(負債総額100万円以上)	(同左)	前年比 %	前年比 %	前月(期)比 %ポイント	月末水準 % (注7)
	件	億円				
2020年	34	36.4	+11.1	+4.8	▲0.066	1.399
2021年	38	109.8	+4.0	+2.9	▲0.043	1.356
2022年	34	61.2	+3.9	+0.6	▲0.024	1.332
2022/1-3月	13	37.6	+4.1	+1.1	▲0.004	1.352
4-6月	6	2.9	+4.5	+0.8	▲0.010	1.342
7-9月	5	5.5	+4.8	+0.9	▲0.006	1.336
10-12月	10	15.0	+3.9	+0.6	▲0.004	1.332
2023/1-3月	11	7.0	+3.6	+1.9	▲0.008	1.324
2022/4月	2	1.7	+4.5	+0.5	+0.001	1.353
5月	4	1.2	+3.9	+0.9	▲0.008	1.345
6月	0	0.0	+4.5	+0.8	▲0.003	1.342
7月	1	0.9	+5.1	+0.9	▲0.001	1.341
8月	3	3.8	+4.8	+1.1	▲0.002	1.339
9月	1	0.8	+4.8	+0.9	▲0.003	1.336
10月	4	8.1	+4.2	+0.6	+0.001	1.337
11月	2	0.7	+3.9	+1.5	▲0.004	1.333
12月	4	6.1	+3.9	+0.6	▲0.001	1.332
2023/1月	2	1.2	+3.2	+1.6	▲0.001	1.331
2月	3	4.3	+3.4	+1.9	▲0.003	1.328
3月	6	1.4	+3.6	+1.9	▲0.004	1.324
4月	3	2.9	+2.6	+1.7	n. a.	n. a.
5月	4	6.8	n. a.	n. a.	n. a.	n. a.
出所	(株)東京商工リサーチ沖縄支店		日本銀行		日本銀行那覇支店	

4月中の銀行券の動き (億円)

	本年	前年
受入	241	202
支払	271	307
受払戻	(払超) 30	(払超) 104

出所：日本銀行那覇支店

(注3) 有効求人倍率と完全失業率の22/12月以前の季節調整済数値は、新季節指数により改訂(23/3月)。有効求人倍率は「就業地別」ベース。有効求人倍率と完全失業率の年平均は原計数(暦年ベース)。常用労働者数と所定外労働時間、現金給与総額は事業所規模30人以上(20年=100)。常用労働者数、所定外労働時間、現金給与総額の四半期計数は、月次指数の3か月間の単純平均から算出。完全失業率の四半期計数は、月次計数の3か月間の単純平均。B印以降とB印前の計数は不連続(21/1月分、22/1月分および23/1月分公表時に調査対象事業所の抽出替えを実施)。

(注4) 消費者物価指数の四半期計数は月次指数の3か月間の単純平均から算出。B印以降とB印前の計数は不連続(21/7月から2020年基準に基準改定されたことに伴い、21/1月以降の前年比計数を遡及改訂)。

(注5) 預貸金は国内銀行の県内店舗(未残ベース)。定義は日本銀行調査統計局作成の「都道府県別預金・現金・貸出金」による。実質預金とは預金から切手手形を控除したもの。

(注6) 地元3行貸出約定平均金利は県内に本店を有する地方銀行・第2地方銀行の全店舗(県外店舗を含む)の集計値(総合・ストックベース)。

(注7) 年間は年末水準、四半期は四半期末水準。

<景気判断の推移>

項目		2023年2月	3月	4月
景気全体		持ち直している。	持ち直している。	回復している。
需 要 項 目	個人消費	緩やかに増加している。	緩やかに増加している。	緩やかに増加している。
	観光	持ち直している。	持ち直している。	回復している。
	公共投資	このところ弱めの動きとなっている。	このところ弱めの動きとなっている。	足もとでは増加している。
	設備投資	持ち直しの動きがみられる。	持ち直しの動きがみられる。	持ち直している。
	住宅投資	下げ止まりつつある。	下げ止まりつつある。	下げ止まりつつある。
雇用・所得		改善の動きが続いている。	改善の動きが続いている。	改善の動きが続いている。
先行き		持ち直しが続くとみられる。	持ち直しが続くとみられる。	回復が続くとみられる。

項目		2023年5月	6月	
景気全体		回復している。	回復している。	
需 要 項 目	個人消費	緩やかに増加している。	緩やかに増加している。	
	観光	回復している。	回復している。	
	公共投資	高めの水準で推移している。	高めの水準で推移している。	
	設備投資	持ち直している。	持ち直している。	
	住宅投資	下げ止まりつつある。	下げ止まりつつある。	
雇用・所得		改善の動きが続いている。	改善の動きが続いている。	
先行き		回復が続くとみられる。	回復が続くとみられる。	

2023年6月9日
日本銀行那覇支店

主要ホテル客室稼働率

23/4月	64.2%
23/5月（速報値）	54.6%

集計対象および算出方法につきましては、以下の通りとなります。

1. 集計対象

県内の53ホテル（那覇市内ホテル¹：19先、リゾートホテル²：34先）が集計対象。速報値については、調査対象先のうち公表日の概ね2日前までに計数を入手できた先が対象。

2. 算出方法

集計したホテルの「販売した客室数」と「販売可能であった客室数」をそれぞれ個別に合計のうえ、【販売した客室数の合計÷販売可能であった客室数の合計】を算出し、集計値を公表。

計数未入手の場合は、前年同月の計数で補完している。なお、公表後に計数の取得があった場合には、該当計数を遡及改訂する場合がある。

¹ 那覇市内に所在するホテル。

² 那覇市外に所在する主として観光客向けのホテル。

(参考) 主要ホテル客室稼働率の推移

(r:改訂値、B:ブレイク)

	主要ホテル客室稼働率		
		那覇市内ホテル	リゾートホテル
			%
2020年	34.9	34.2	35.4
2021年	B27.6	B27.1	B27.9
2022年	51.0	49.8	51.7
2022/1-3月	30.2	32.4	29.1
4-6月	46.5	46.4	r46.5
7-9月	59.4	51.4	63.5
10-12月	67.6	68.5	67.1
2023/1-3月	r64.3	66.5	r63.3
2021/4月	28.1	25.7	29.3
5月	22.4	20.7	23.2
6月	15.9	16.5	15.6
7月	26.4	23.8	27.8
8月	26.7	21.4	29.5
9月	21.9	18.1	24.0
10月	33.0	29.8	34.7
11月	42.9	45.7	41.5
12月	47.9	50.7	46.5
2022/1月	23.3	22.9	23.6
2月	24.8	28.0	23.2
3月	41.9	45.8	39.9
4月	r45.0	45.0	r45.1
5月	43.5	45.1	42.6
6月	51.1	49.2	52.0
7月	65.1	58.3	68.5
8月	59.5	46.2	66.3
9月	53.4	49.6	55.4
10月	67.4	62.4	69.9
11月	70.3	73.5	68.7
12月	65.2	69.7	62.8
2023/1月	52.1	55.7	50.4
2月	69.5	73.8	67.4
3月	r71.9	70.8	r72.4
4月	64.2	62.1	65.2

(注) B印以降とB印前の計数は不連続(22/1月分公表時に調査先の一部見直しを行い、21/1月に遡って改訂を実施)。

県内企業短期経済観測調査結果（2023年3月調査）

調査対象企業数	142社	回答率	100%
(うち製造業)	24社	回答期間	2月27日
(うち非製造業)	118社		～ 3月31日

1. 業況判断

（「良い」－「悪い」・%、%ポイント）

		2021年 3月調査	6月調査	9月調査	12月調査	2022年 3月調査	6月調査	9月調査	12月調査		2023年3月調査			
									最近	先行き	最近	変化幅	先行き	変化幅
選 択 肢	良 い	17	16	11	13	11	20	27	32	27	32	0	30	▲2
	さほど良くない	45	51	52	56	59	56	58	58	62	60	2	65	5
	悪 い	38	33	37	31	30	24	15	10	11	8	▲2	5	▲3
全産業		▲21	▲17	▲26	▲18	▲19	▲4	12	22	16	24	2	25	1
製造業		▲16	▲24	▲28	▲25	▲38	▲17	▲4	▲4	4	8	12	30	22
非製造業		▲23	▲16	▲25	▲17	▲15	▲2	15	27	18	26	▲1	25	▲1
建設		38	33	19	36	32	32	27	32	27	29	▲3	24	▲5
物品賃貸		▲25	▲13	▲25	▲12	▲12	12	37	38	25	38	0	25	▲13
卸売		▲5	0	▲15	▲24	▲24	5	19	14	19	9	▲5	14	5
小売		▲54	▲47	▲62	▲38	▲30	▲8	16	31	15	54	23	38	▲16
運輸・郵便		▲58	▲33	▲33	▲16	▲23	▲8	0	30	23	7	▲23	15	8
情報通信		33	50	17	17	0	0	0	17	▲17	17	0	17	0
対事業所サービス		20	20	40	0	20	40	80	20	20	40	20	40	0
対個人サービス		▲67	▲67	▲67	▲67	▲50	▲50	▲16	16	▲17	16	0	16	0
宿泊・飲食サービス		▲75	▲70	▲70	▲60	▲50	▲36	5	45	25	40	▲5	40	0
参考：全国（全産業）		▲8	▲3	▲2	2	0	2	3	6	1	5	▲1	2	▲3

2. 売上・収益計画

(1) 売上高

(前年度<前年同期>比：%)

	2022年度計画						2023年度計画					
	前回比修正率	上期	前回比修正率	下期	前回比修正率		前回比修正率	上期	前回比修正率	下期	前回比修正率	
全産業	12.1	▲0.1	14.0	▲0.4	10.2	0.3	4.2	—	5.1	—	3.3	—
製造業	5.0	▲3.1	8.5	▲0.6	1.9	▲5.4	6.3	—	6.0	—	6.5	—
非製造業	12.8	0.2	14.5	▲0.4	11.0	0.9	4.0	—	5.0	—	3.0	—

(2) 経常利益

(前年度<前年同期>比：%)

	2022年度計画						2023年度計画					
	前回比修正率	上期	前回比修正率	下期	前回比修正率		前回比修正率	上期	前回比修正率	下期	前回比修正率	
全産業	▲75.3	▲1.1	▲71.0	7.7	▲80.3	▲13.3	45.0	—	75.9	—	▲8.1	—
製造業	▲4.3	▲35.2	44.1	▲10.9	▲16.2	▲41.9	61.2	—	131.8	—	31.4	—
非製造業	▲82.9	44.2	▲75.2	12.7	▲93.2	黒字転化	35.3	—	64.0	—	赤字転化	—

3. 設備投資計画等

(1) 設備投資額

(前年度比：%)

	2022年度計画		2023年度計画	
	前回比修正率		前回比修正率	
全産業	2.1	▲3.8	11.8	—
製造業	▲41.0	▲49.7	36.0	—
非製造業	5.3	0.0	10.8	—

(2) 生産・営業用設備判断

(「過剰」—「不足」・%ポイント)

	2022年 3月 調査	6月 調査	9月 調査	12月調査		2023年3月調査			
				最近	先行き	最近	変化幅	先行き	変化幅
全産業	3	▲1	▲3	▲8	▲9	▲10	▲2	▲10	0
製造業	0	▲5	▲8	▲17	▲13	▲17	0	▲13	4
非製造業	4	0	▲3	▲7	▲8	▲8	▲1	▲8	0
参考：全国（全産業）	0	0	▲1	▲2	▲3	▲1	1	▲4	▲3

4. 需給・在庫・価格判断

(1) 製商品・サービス需給判断 (「需要超過」－「供給超過」・%ポイント)

	2022年			12月調査		2023年3月調査			
	3月調査	6月調査	9月調査	最近	先行き	最近		先行き	
						最近	変化幅	先行き	変化幅
全産業	▲26	▲21	▲15	▲8	▲7	▲4	4	▲4	0
製造業	▲30	▲30	▲22	▲12	▲13	▲25	▲13	▲21	4
非製造業	▲25	▲19	▲14	▲7	▲6	0	7	0	0

(2) 製商品在庫水準判断 (「過大」－「不足」・%ポイント)

	2022年				2023年3月調査	
	3月調査	6月調査	9月調査	12月調査	最近	
					最近	変化幅
全産業	▲6	▲6	▲5	▲6	▲2	4
製造業	4	5	9	0	13	13
非製造業	▲10	▲9	▲11	▲9	▲9	0

(3) 販売価格判断 (「上昇」－「下落」・%ポイント)

	2022年			12月調査		2023年3月調査			
	3月調査	6月調査	9月調査	最近	先行き	最近		先行き	
						最近	変化幅	先行き	変化幅
全産業	14	26	34	40	39	36	▲4	46	10
製造業	39	65	75	75	63	58	▲17	71	13
非製造業	9	18	26	34	35	32	▲2	40	8

(4) 仕入価格判断 (「上昇」－「下落」・%ポイント)

	2022年			12月調査		2023年3月調査			
	3月調査	6月調査	9月調査	最近	先行き	最近		先行き	
						最近	変化幅	先行き	変化幅
全産業	36	57	62	64	62	61	▲3	67	6
製造業	57	83	75	79	67	67	▲12	75	8
非製造業	31	52	59	61	61	60	▲1	65	5

5. 雇用

(1) 雇用人員判断 (「過剰」－「不足」・%ポイント)

	2022年			12月調査		2023年3月調査			
	3月調査	6月調査	9月調査	最近	先行き	最近		先行き	
						最近	変化幅	先行き	変化幅
全産業	▲24	▲32	▲42	▲48	▲47	▲52	▲4	▲54	▲2
製造業	▲31	▲43	▲46	▲38	▲42	▲30	8	▲38	▲8
非製造業	▲23	▲31	▲40	▲50	▲47	▲56	▲6	▲57	▲1
参考：全国（全産業）	▲24	▲24	▲28	▲31	▲33	▲32	▲1	▲34	▲2

(2) 新卒採用計画 (前年度比：%)

	2021年度 入社実績	2022年度 入社予測	2023年度 入社予測
全産業	—	—	—
製造業	—	—	—
非製造業	—	—	—

(注) 新卒採用計画は、6月短観、12月短観のみ掲載。

6. 企業金融

(1) 資金繰り判断 (「楽である」－「苦しい」・%ポイント)

	2022年 3月 調査	6月 調査	9月 調査	12月 調査	2023年3月調査	
					最近	変化幅
全産業	▲6	▲1	0	3	3	0
製造業	▲21	▲17	▲17	▲17	▲17	0
非製造業	▲3	3	3	6	7	1
参考：全国（全産業）	10	12	11	10	9	▲1

(2) 貸出態度判断 (「緩い」－「厳しい」・%ポイント)

	2022年 3月 調査	6月 調査	9月 調査	12月 調査	2023年3月調査	
					最近	変化幅
全産業	8	9	9	6	8	2
製造業	9	13	17	13	13	0
非製造業	7	7	7	5	6	1
参考：全国（全産業）	17	18	17	16	16	0

(3) 借入金利水準判断 (「上昇」－「低下」・%ポイント)

	2022年 3月 調査	6月 調査	9月 調査	12月調査		2023年3月調査			
				最近	先行き	最近	変化幅	先行き	変化幅
全産業	4	1	3	5	9	5	0	15	10
製造業	0	0	0	0	8	4	4	17	13
非製造業	5	1	4	6	9	6	0	15	9
参考：全国（全産業）	3	5	6	8	15	14	6	24	10

(参考) 業況判断D. I. の長期時系列

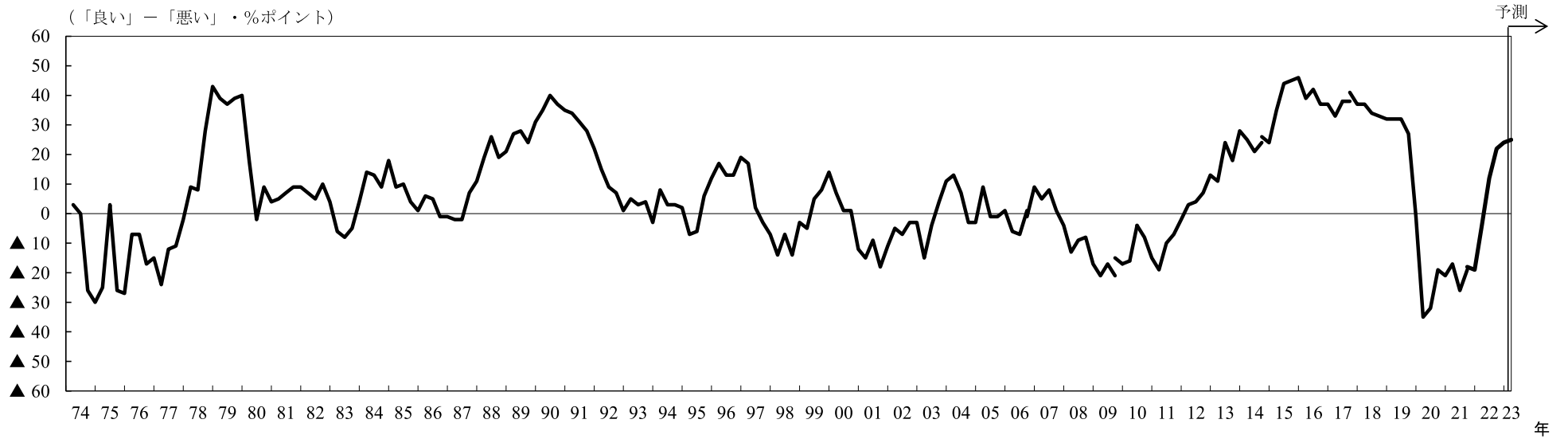

製造業、非製造業別業況判断D. I.

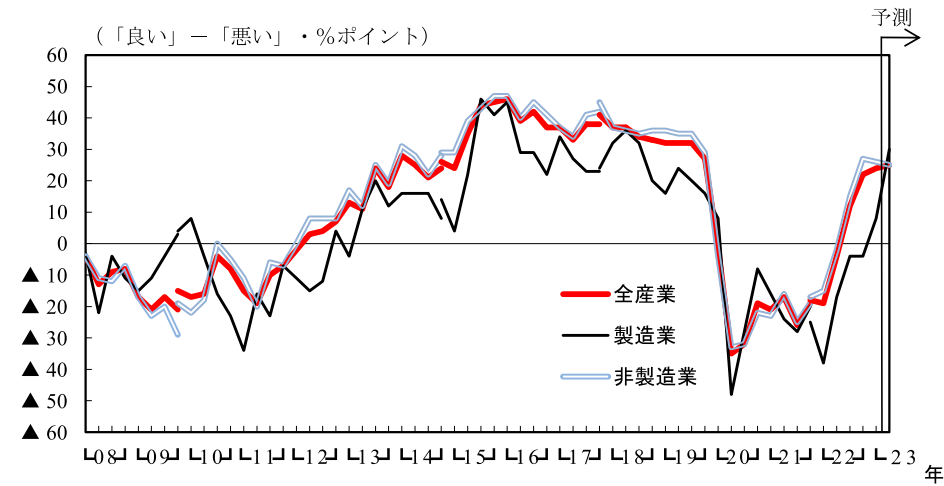

業況判断D. I. の全国（全規模・全産業）との比較

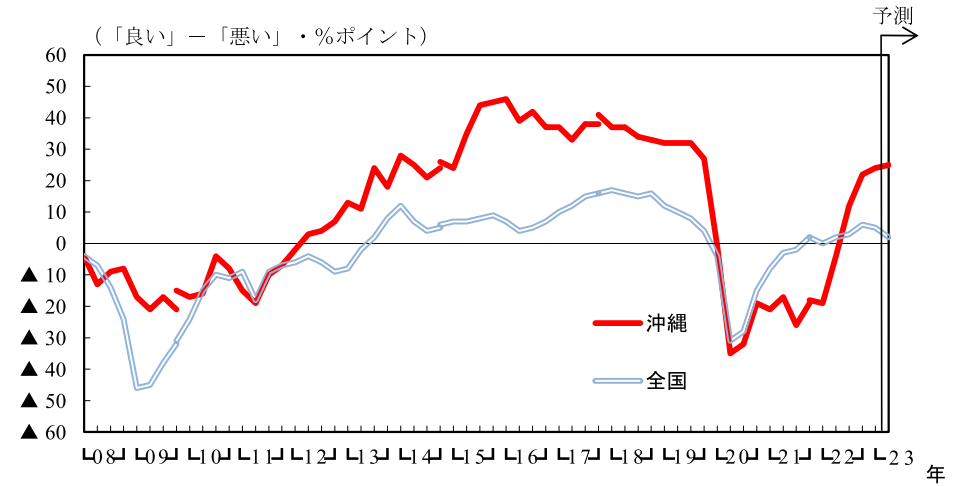

県内企業景況調査結果

[2023年1～3月期実績、2023年4～6月期見通し]

沖縄振興開発金融公庫 調査部発表

— 県内景況は、回復の動きが広がる —

調査結果のポイント

1. 業況判断 D.I.

実績（1～3月期）：「好転」超幅がほぼ横這いとなり、4期連続のプラス

[前期 18.8%ポイント（以下、単位省略）⇒当期 20.2]

- ・引き続き人手不足や原材料高等の影響があるも、観光需要の高まりにより観光関連産業を中心に、業況回復の動きが広がる

見通し（4～6月期）：来期は「好転」超幅がやや拡大の見通し（来期 22.9）

- ・人手不足や原材料高等の影響に加え、エネルギー価格上昇の影響が懸念されるも、観光需要は高まるとみられ、プラス維持の見込み

2. 景況天気

実績：☀️（晴れ）→☀️（晴れ）（前期 12.1⇒当期 15.7）

小売業で☀️（快晴）→☀️（晴れ）

建設業で☁️（曇り）→☁️（薄曇り）

飲食店・宿泊業で引き続き☀️（快晴）

卸売業、運輸業、サービス業で引き続き☀️（晴れ）

製造業で引き続き☁️（薄曇り）、情報通信業で引き続き☁️（曇り）

見通し：☀️（晴れ）となる見通し（来期 18.4）

小売業で☀️（晴れ）→☀️（快晴）

製造業で☁️（薄曇り）→☀️（晴れ）

情報通信業で☁️（曇り）→☁️（薄曇り）

飲食店・宿泊業で引き続き☀️（快晴）

卸売業、運輸業、サービス業で引き続き☀️（晴れ）

建設業で引き続き☁️（薄曇り）

3. 売上 D.I.

実績：「増加」超幅がほぼ横這い（同 24.5⇒同 25.0）

見通し：「増加」超幅がやや拡大（同 29.2）

4. 採算水準 D.I.

実績：「黒字」超幅がやや拡大（同 14.8⇒同 19.6）

見通し：「黒字」超幅がやや拡大（同 24.4）

5. 資金繰り D.I.

実績：「苦しい」超から「楽」超へ転じる（同△3.0⇒同 2.4）

見通し：「楽」超幅がほぼ横這い（同 1.5）

沖縄振興開発金融公庫 調査部

[調査内容についてのお問い合わせ先]

調査部 金融経済調査課（担当：新里）

沖縄県那覇市おもろまち 1-2-26

電話：070-7893-6597 FAX：098-941-1920

I. 調査要領

1. 調査目的

本調査は、県内における企業の景況を把握し、企業経営のための情報を提供することを目的とする。

2. 調査対象

沖縄県内に本社のある法人企業のうち、原則として資本金1千万円以上かつ従業員数20名以上の企業を対象とする。

3. 調査対象企業数及び回答状況

業種	項目	調査対象企業数	回答数	回答率 (%)
		(A)	(B)	(B)/(A)×100
全産業		375	332	88.5
製造業		68	61	89.7
建設業		68	64	94.1
卸売業		48	45	93.8
小売業		48	39	81.3
運輸業		36	31	86.1
情報通信業		23	21	91.3
サービス業		46	41	89.1
飲食店・宿泊業		35	27	77.1

※全産業には電力・ガス、不動産業が含まれるため、各業種合計と全産業の値は一致しない。

4. 調査方法

対象企業に調査票を郵送し、自計記入を求める方法による。

5. 調査対象期間

当期 … 2023年1～3月期実績 来期 … 2023年4～6月期見通し

6. 調査実施期間

2023年2月下旬～2023年3月下旬
(発送：2023年2月24日、回収基準日：2023年3月10日)

7. 用語説明等

- (1) 本調査は、原則として前年同期との比較による調査であるが、採算水準、在庫水準、雇用判断については当該期に関する質問となっている。
- (2) D. I. (Diffusion Index) とは、質問に対しプラス、中立、マイナスの3つの選択肢を用意し、このうちプラスと答えた企業の割合から、マイナスと答えた企業の割合を差し引いたものである。
- (3) 景況天気については、売上、採算水準、資金繰りD. I. を平均し、その値を5段階に区分して判定している。

II. 調査結果

1. 業況判断

— 当期は「好転」超幅がほぼ横這いとなり、4期連続のプラス
来期は「好転」超幅がやや拡大の見通し —

(1) [2023年1~3月期実績]

自社の業況を総合的に判断する業況判断D.I.は、20.2%ポイント（以下、単位省略）と、「好転」超幅がほぼ横這いとなった。

業種別にみると、卸売業で「好転」超幅が大幅に縮小、小売業、サービス業で「好転」超幅が縮小となったものの、情報通信業で「悪化」超から「好転」超に転じ、飲食店・宿泊業で「好転」超幅が大幅に拡大、建設業で「悪化」超から「保合い」となり、製造業で「好転」超幅がほぼ横這い、運輸業で「好転」超幅が横這いとなった。

(2) [2023年4~6月期見通し]

来期の業況判断D.I.は22.9と、「好転」超幅がやや拡大の見通しとなっている。

業種別にみると、情報通信業で「好転」超から「悪化」超へ転じ、飲食店・宿泊業で「好転」超幅が大幅に縮小となるものの、建設業で「保合い」から「好転」超となり、卸売業、運輸業で「好転」超幅が拡大、小売業で「好転」超幅がやや拡大、製造業、サービス業で「好転」超幅が横這いの見通しとなっている。

図表1-1. 業況判断D.I.

参考: 業況判断D.I. (前年同期比、「好転」-「悪化」企業割合)

(単位: %ポイント)

業種	区分	2022年				2023年			
		10~12月期 実績	1~3月期 実績	4~6月期 実績	7~9月期 実績	10~12月期 前回実績	1~3月期 今回見通し	4~6月期 今回見通し	
全産業	D.I. (①-②)	△ 16.4	△ 21.3	4.0	16.7	18.8	(20.9)	20.2	22.9
	① 好転(%)	18.8	15.0	29.9	35.5	40.3	(38.8)	39.5	38.6
	不変(%)	46.1	48.6	44.2	45.7	38.2	(43.3)	41.3	45.8
	② 悪化(%)	35.1	36.3	25.9	18.8	21.5	(17.9)	19.3	15.7
製造業		△ 29.0	△ 35.0	△ 1.7	0.0	6.6	(6.6)	4.9	4.9
建設業		△ 21.0	△ 24.6	△ 27.9	△ 18.0	△ 18.8	(△9.4)	0.0	10.9
卸売業		△ 25.6	△ 29.5	△ 17.1	28.3	26.1	(34.8)	13.3	20.0
小売業		△ 7.5	△ 20.5	12.8	34.1	35.0	(30.0)	25.6	28.2
運輸業		△ 5.9	△ 21.9	27.3	32.3	35.5	(41.9)	35.5	45.2
情報通信業		19.0	△ 5.0	△ 9.5	△ 9.5	△ 10.5	(0.0)	4.8	△ 4.8
サービス業		△ 9.8	△ 16.3	9.8	24.4	33.3	(25.6)	26.8	26.8
飲食店・宿泊業		△ 23.3	0.0	72.4	81.5	74.1	(66.7)	88.9	74.1

図表1-2. 業況判断D.I.の推移

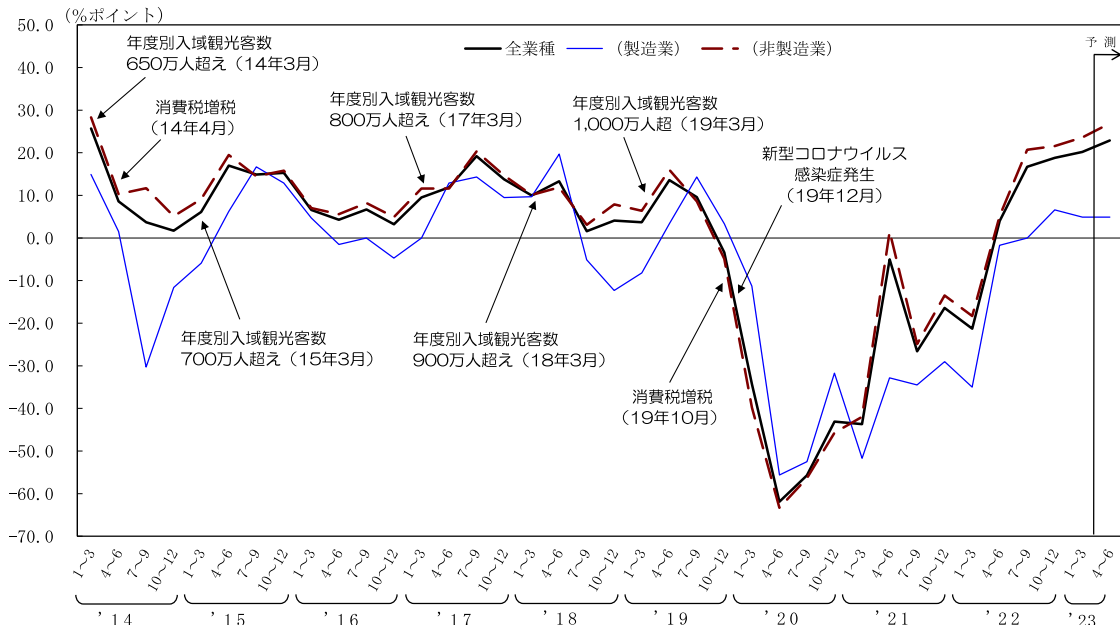

2. 景況天気

— 当期は3期連続の「晴れ」、来期も「晴れ」の見通し —

(1) [2023年1~3月期実績]

当期の県内企業の動向を全産業ベースで見ると、資金繰りD. I. ($\Delta 3.0 \rightarrow 2.4$)で「苦しい」超から「楽」超へ転じ、採算水準D. I. ($14.8 \rightarrow 19.6$)で「黒字」超幅がやや拡大、売上D. I. ($24.5 \rightarrow 25.0$)で「増加」超幅がほぼ横這いとなったことから、景況天気 ($12.1 \rightarrow 15.7$)は「晴れ」となった。

業種別にみると、小売業で「快晴」から「晴れ」となったものの、建設業で「曇り」から「薄曇り」、飲食店・宿泊業で引き続き「快晴」、卸売業、運輸業、サービス業で引き続き「晴れ」、製造業で引き続き「薄曇り」、情報通信業で引き続き「曇り」となった。

(2) [2023年4~6月期見通し]

来期の見通しは、売上D. I. (29.2)で「増加」超幅がやや拡大、採算水準D. I. (24.4)で「黒字」超幅がやや拡大、資金繰りD. I. (1.5)で「楽」超幅がほぼ横這いとなることから、景況天気 (18.4)は「晴れ」の見通しとなっている。

業種別にみると、小売業で「晴れ」から「快晴」、製造業で「薄曇り」から「晴れ」、情報通信業で「曇り」から「薄曇り」となり、飲食店・宿泊業で引き続き「快晴」、卸売業、運輸業、サービス業で引き続き「晴れ」、建設業で引き続き「薄曇り」の見通しとなっている。

図表2-1. 景況天気図

参考: 景況天気 (売上、採算水準、資金繰りD. I. の平均値)

(単位: %ポイント)

業種	区分	2021年		2022年			2023年		
		10~12月期 実績	1~3月期 実績	4~6月期 実績	7~9月期 実績	10~12月期 前回実績	1~3月期 前回見通し	今回実績	今回見通し
全産業		☁ $\Delta 13.0$	☁ $\Delta 11.9$	☁ 6.7	☀ 16.2	☀ 12.1	☀ (11.5)	☀ 15.7	☀ 18.4
製造業		☁ $\Delta 21.5$	☁ $\Delta 19.4$	☁ 5.0	☀ 12.0	☁ $\Delta 1.1$	☁ (2.7)	☁ 8.7	☀ 10.9
建設業		☁ $\Delta 8.1$	☁ $\Delta 1.1$	☁ $\Delta 6.0$	☁ $\Delta 7.1$	☁ $\Delta 10.9$	☁ ($\Delta 7.3$)	☁ $\Delta 2.1$	☁ 4.7
卸売業		☁ $\Delta 5.4$	☁ 1.5	☀ 10.6	☀ 24.6	☀ 18.8	☀ (24.6)	☀ 17.8	☀ 23.7
小売業		☁ $\Delta 9.2$	☁ $\Delta 17.1$	☁ 6.8	☀ 32.5	☀ 36.7	☀ (28.3)	☀ 29.9	☀ 31.6
運輸業		☁ $\Delta 9.8$	☁ $\Delta 26.0$	☀ 16.2	☀ 20.4	☀ 16.1	☀ (18.3)	☀ 24.7	☀ 19.4
情報通信業		☁ 3.2	☁ $\Delta 1.7$	☁ $\Delta 3.2$	☁ $\Delta 1.6$	☁ $\Delta 10.5$	☁ ($\Delta 3.5$)	☁ $\Delta 7.9$	☁ 3.2
サービス業		☁ $\Delta 13.8$	☁ $\Delta 16.3$	☀ 15.4	☀ 23.6	☀ 23.9	☀ (18.8)	☀ 22.8	☀ 22.8
飲食店・宿泊業		☀ $\Delta 38.9$	☀ $\Delta 20.8$	☀ 12.6	☀ 34.6	☀ 39.5	☀ (17.3)	☀ 43.2	☀ 40.7

☀ 快晴 — 30以上~100以下 ☀ 晴 — 10以上~30未満 ☁ 薄曇り — $\Delta 5$ 以上~10未満
 ☁ 曇り — $\Delta 30$ 以上~ $\Delta 5$ 未満 ☔ 雨 — $\Delta 100$ 以上~ $\Delta 30$ 未満

図表2-2. 売上、採算水準、資金繰りD. I. の推移 (全業種)

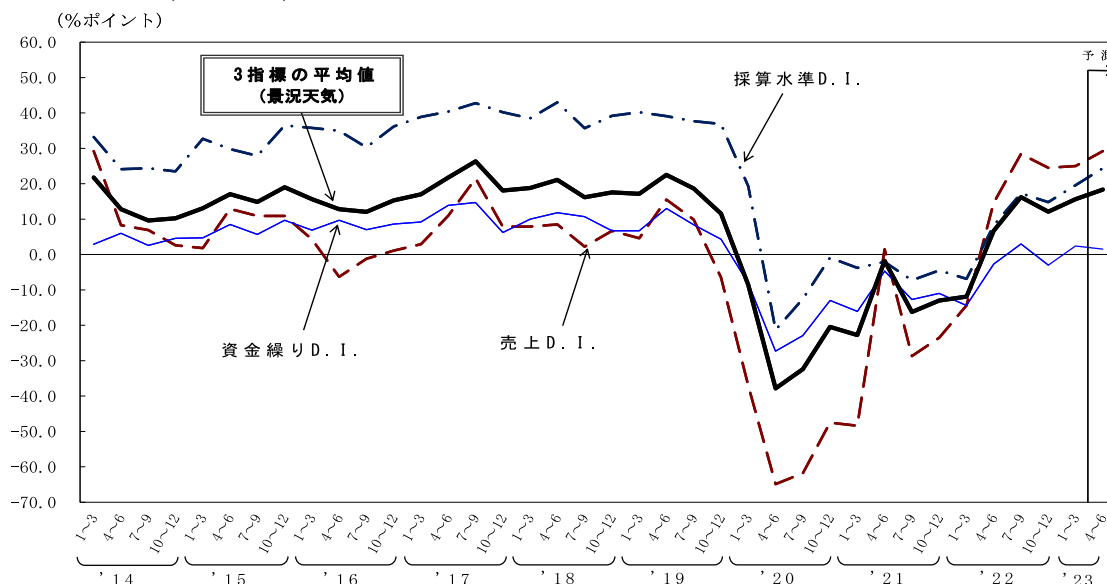

3. 売上

— 当期は「増加」超幅がほぼ横這い、
来期は「増加」超幅がやや拡大の見通し —

(1) [2023年1~3月期実績]

当期の売上D. I. は25.0と、「増加」超幅がほぼ横這いとなった。

業種別にみると、情報通信業で「保合い」から「減少」超となり、卸売業で「増加」超幅が大幅に縮小、小売業、サービス業で「増加」超幅がやや縮小となったものの、製造業で「増加」超幅が拡大、運輸業、飲食店・宿泊業で「増加」超幅がやや拡大、建設業で「減少」超幅が縮小となった。

(2) [2023年4~6月期見通し]

来期の売上D. I. は29.2と、「増加」超幅がやや拡大の見通しとなっている。

業種別にみると、飲食店・宿泊業で「増加」超幅が大幅に縮小、製造業で「増加」超幅がやや縮小となるものの、卸売業で「増加」超幅が大幅に拡大、小売業で「増加」超幅が拡大、サービス業で「増加」超幅がやや拡大、情報通信業で「減少」超から「保合い」となり、建設業で「減少」超幅が縮小、運輸業で「増加」超幅が横這いの見通しとなっている。

図表3-1. 売上D.I.

参考: 売上D. I. (前年同期比、「増加」-「減少」企業割合)

(単位: %ポイント)

区分	2021年		2022年				2023年		
	10~12月期 実績	1~3月期 実績	4~6月期 実績	7~9月期 実績	10~12月期 前回実績	1~3月期		4~6月期	
業種						前回見通し	今回実績	今回見通し	
全産業 D. I. (①—②)	△ 23.5	△ 14.4	14.6	28.4	24.5	(25.8)	25.0	29.2	
① 増加(%)	25.0	27.0	43.9	52.2	49.7	(46.1)	51.8	47.9	
不変(%)	26.5	31.5	26.8	23.9	25.2	(33.6)	21.4	33.4	
② 減少(%)	48.5	41.4	29.3	23.9	25.2	(20.3)	26.8	18.7	
製造業	△ 30.6	△ 21.7	20.0	25.0	14.8	(23.0)	23.0	19.7	
建設業	△ 41.9	△ 24.6	△ 37.7	△ 27.9	△ 21.9	(△25.0)	△ 14.1	△ 6.3	
卸売業	△ 23.3	2.3	7.3	30.4	28.3	(34.8)	17.8	33.3	
小売業	△ 20.0	△ 23.1	10.3	41.5	47.5	(50.0)	43.6	48.7	
運輸業	5.9	△ 15.6	36.4	51.6	38.7	(48.4)	41.9	41.9	
情報通信業	0.0	△ 25.0	4.8	14.3	0.0	(△5.3)	△ 14.3	0.0	
サービス業	△ 26.8	△ 14.0	36.6	43.9	43.6	(43.6)	41.5	46.3	
飲食店・宿泊業	△ 23.3	9.4	79.3	96.3	85.2	(66.7)	88.9	77.8	

図表3-2. 売上D. I. の推移

(%ポイント)

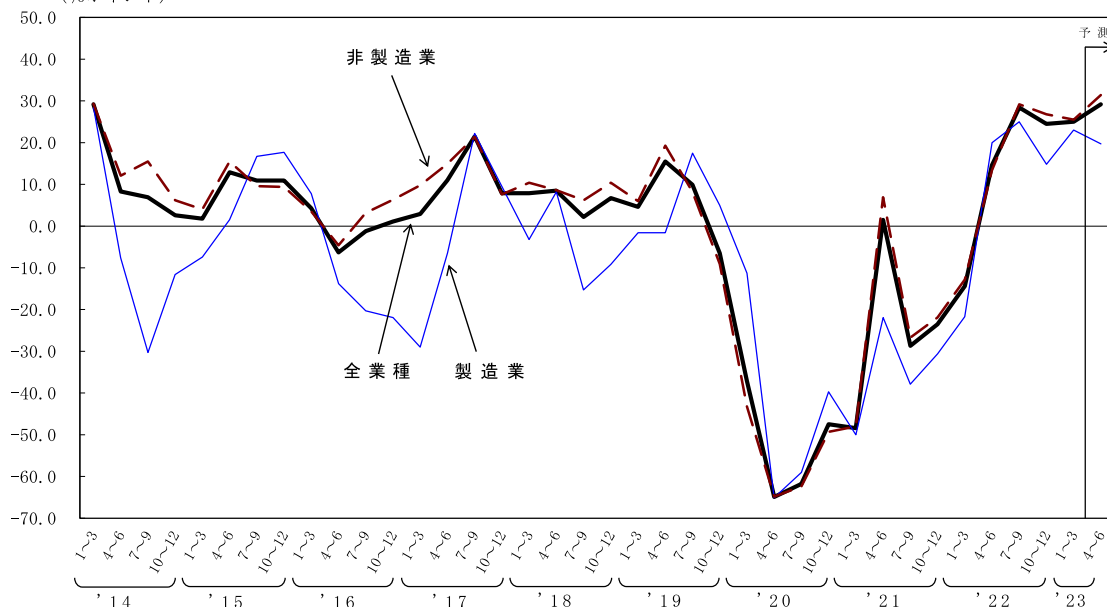

4. 採算水準

— 当期は「黒字」超幅がやや拡大、来期は「黒字」超幅がやや拡大の見通し —

(1) [2023年1～3月期実績]

当期の採算水準D. I. は19.6と、「黒字」超幅がやや拡大となった。

業種別にみると、飲食店・宿泊業で「黒字」超から「保合い」となり、小売業で「黒字」超幅が大幅に縮小となったものの、建設業で「赤字」超から「黒字」超に転じ、運輸業で「黒字」超幅が大幅に拡大、製造業、卸売業、サービス業で「黒字」超幅がやや拡大、情報通信業で「赤字」超から「保合い」となった。

(2) [2023年4～6月期見通し]

来期の採算水準D. I. は24.4と、「黒字」超幅がやや拡大の見通しとなっている。

業種別にみると、運輸業で「黒字」超幅が縮小となるものの、情報通信業、飲食店・宿泊業で「保合い」から「黒字」超となり、建設業で「黒字」超幅が拡大、小売業、サービス業で「黒字」超幅がやや拡大、製造業で「黒字」超幅がほぼ横這い、卸売業で「黒字」超幅が横這いの見通しとなっている。

図表4-1. 採算水準D.I.

参考:採算水準D. I. (当期、「黒字」-「赤字」企業割合)

(単位: %ポイント)

業種	区分	2021年		2022年				2023年							
		10～12月期		1～3月期		4～6月期		7～9月期		10～12月期		1～3月期		4～6月期	
		実績	実績	実績	実績	前回実績	前回見通し	今回実績	今回見通し	前回実績	前回見通し	今回実績	今回見通し		
全産業	D. I. (①-②)	△ 4.5	△ 6.9	8.2	17.3	14.8	(12.1)	19.6	24.4						
	① 黒字(%)	29.2	29.4	33.5	39.7	37.6	(33.3)	39.5	38.9						
	トト(%)	37.2	34.2	41.2	37.9	39.7	(45.5)	40.7	46.7						
	② 赤字(%)	33.6	36.3	25.3	22.4	22.7	(21.2)	19.9	14.5						
製造業		△ 9.7	△ 16.7	5.0	18.8	3.3	(△4.9)	8.2	9.8						
建設業		16.1	23.0	23.0	8.2	△ 1.6	(9.4)	14.1	23.4						
卸売業		14.0	13.6	26.8	45.7	39.1	(50.0)	42.2	42.2						
小売業		5.0	△ 10.3	7.7	31.7	47.5	(30.0)	33.3	35.9						
運輸業		△ 26.5	△ 34.4	15.2	12.9	6.5	(3.2)	19.4	12.9						
情報通信業		14.3	35.0	0.0	△ 9.5	△ 15.8	(10.5)	0.0	9.5						
サービス業		△ 12.2	△ 20.9	4.9	17.1	23.1	(12.8)	26.8	29.3						
飲食店・宿泊業		△ 60.0	△ 56.3	△ 44.8	△ 14.8	3.7	(△29.6)	0.0	25.9						

図表4-2. 採算水準 D. I. の推移

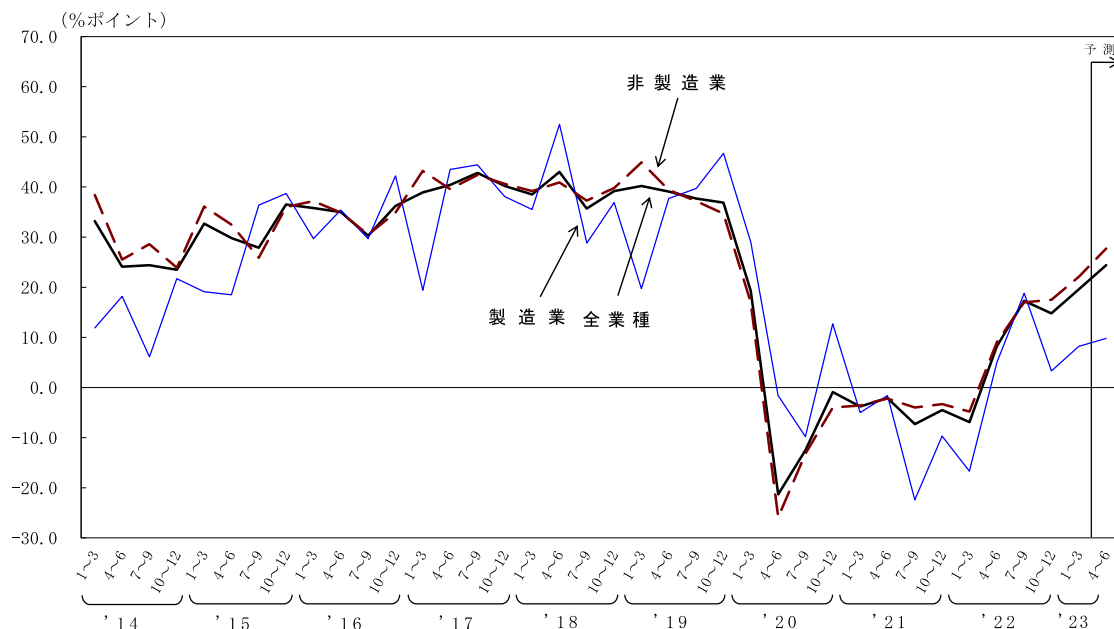

5-1. 資金繰り

— 当期は「苦しい」超から「楽」超へ転じ、 来期は「楽」超幅がほぼ横這いの見通し —

(1) [2023年1～3月期実績]

当期の資金繰りD. I.は2.4と、「苦しい」超から「楽」超へ転じた。

業種別にみると、サービス業で「楽」超から「保合い」となり、小売業で「楽」超幅がやや縮小したものの、飲食店・宿泊業で「楽」超幅が大幅に拡大、運輸業で「楽」超幅が拡大、製造業で「苦しい」超幅が大幅に縮小、情報通信業で「苦しい」超幅が縮小、建設業、卸売業で「苦しい」超幅がやや縮小となった。

(2) [2023年4～6月期見通し]

来期の資金繰りD. I.は1.5と、「楽」超幅がほぼ横這いの見通しとなっている。

業種別にみると、サービス業で「保合い」から「苦しい」超となり、飲食店・宿泊業で「楽」超幅が大幅に縮小、運輸業で「楽」超幅が縮小、小売業で「楽」超幅がやや縮小となるものの、製造業で「苦しい」超から「楽」超に転じ、情報通信業で「苦しい」超から「保合い」となり、建設業、卸売業で「苦しい」超幅がやや縮小の見通しとなっている。

図表5-1-1. 資金繰りD.I.

参考:資金繰りD.I. (前年同期比、「楽」-「苦しい」企業割合)

(単位: %ポイント)

業種	区分	2021年				2022年				2023年			
		10～12月期		1～3月期		4～6月期		7～9月期		10～12月期		1～3月期	4～6月期
		実績		実績		実績		実績		前回実績	前回見通し	今回実績	今回見通し
全産業	D.I. (①-②)	△ 11.0	△ 14.4	△ 2.7	3.0	△ 3.0	(△3.3)	2.4	1.5				
	① 楽 (%)	6.0	3.3	6.7	13.1	9.4	(7.3)	13.0	11.7				
	不変 (%)	77.1	79.0	83.8	76.7	78.2	(82.1)	76.5	78.0				
	② 苦しい (%)	17.0	17.7	9.5	10.1	12.4	(10.6)	10.5	10.2				
製造業		△ 24.2	△ 20.0	△ 10.0	△ 7.8	△ 21.3	(△9.8)	△ 4.9	3.3				
建設業		1.6	△ 1.6	△ 3.3	△ 1.6	△ 9.4	(△6.3)	△ 6.3	△ 3.1				
卸売業		△ 7.0	△ 11.4	△ 2.4	△ 2.2	△ 10.9	(△10.9)	△ 6.7	△ 4.4				
小売業		△ 12.5	△ 17.9	2.6	24.4	15.0	(5.0)	12.8	10.3				
運輸業		△ 8.8	△ 28.1	△ 3.0	△ 3.2	3.2	(3.2)	12.9	3.2				
情報通信業		△ 4.8	△ 15.0	△ 14.3	△ 9.5	△ 15.8	(△15.8)	△ 9.5	0.0				
サービス業		△ 2.4	△ 14.0	4.9	9.8	5.1	(0.0)	0.0	△ 7.3				
飲食店・宿泊業		△ 33.3	△ 15.6	3.4	22.2	29.6	(14.8)	40.7	18.5				

図表5-1-2. 資金繰りD.I.の推移

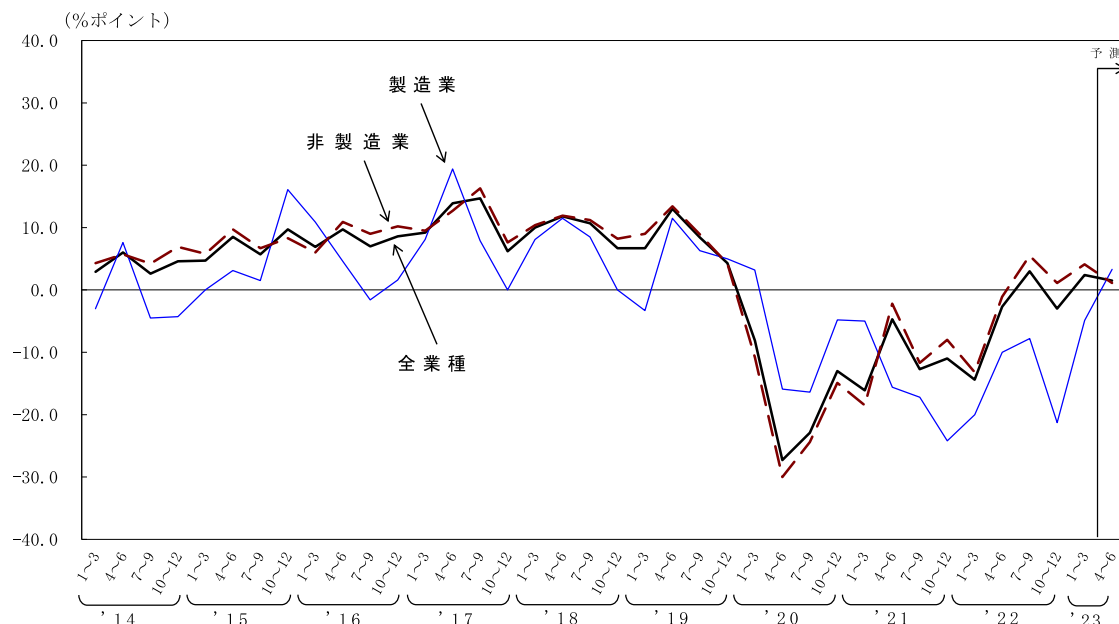

5-2. 借入難易

— 当期は「保合い」から「容易」超となり、
来期は「容易」超幅がほぼ横這いの見通し —

(1) [2023年1～3月期実績]

当期の民間金融機関からの借入難易D. I. は1.8と、「保合い」から「容易」超となった。業種別にみると、卸売業、情報通信業で「容易」超から「保合い」となり、製造業で「困難」超幅が横這いとなったものの、サービス業で「困難」超から「容易」超に転じ、小売業で「保合い」から「容易」超となり、建設業で「容易」超幅がやや拡大、運輸業、飲食店・宿泊業で「困難」超から「保合い」となった。

(2) [2023年4～6月期見通し]

来期の借入難易D. I. は0.6と、「容易」超幅がほぼ横這いの見通しとなっている。業種別にみると、製造業で「困難」超幅がほぼ横這い、建設業、小売業で「容易」超幅がやや縮小、サービス業で「容易」超幅が横這い、卸売業、運輸業、情報通信業、飲食店・宿泊業で引き続き「保合い」となる見通しとなっている。

図表5-2-1. 借入難易D.I.

参考:借入難易D. I. (前年同期比、「容易」-「困難」企業割合)

(単位: %ポイント)

業種	区分	2021年		2022年				2023年	
		10～12月期 実績	1～3月期 実績	4～6月期 実績	7～9月期 実績	10～12月期 前回実績	1～3月期 前回見通し 今回実績		4～6月期 今回見通し
全産業	D. I. (①-②)	△ 0.3	△ 3.6	0.3	1.2	0.0	(△1.2)	1.8	0.6
	① 容易(%)	5.1	3.3	4.9	4.8	4.5	(4.2)	6.0	5.1
	不変(%)	89.6	89.8	90.5	91.6	90.9	(90.3)	89.8	90.4
	② 困難(%)	5.4	6.9	4.6	3.6	4.5	(5.5)	4.2	4.5
製造業		3.2	△ 3.3	1.7	3.1	△ 1.6	(△4.9)	△ 1.6	△ 3.3
建設業		0.0	△ 1.6	3.3	△ 1.6	1.6	(0.0)	6.3	3.1
卸売業		2.3	4.5	0.0	6.5	6.5	(6.5)	0.0	0.0
小売業		△ 5.0	△ 7.7	0.0	4.9	0.0	(△2.5)	5.1	2.6
運輸業		△ 2.9	0.0	6.1	3.2	△ 3.2	(0.0)	0.0	0.0
情報通信業		4.8	0.0	△ 4.8	0.0	5.3	(5.3)	0.0	0.0
サービス業		0.0	△ 7.0	△ 2.4	0.0	△ 2.6	(△5.1)	2.4	2.4
飲食店・宿泊業		△ 6.7	△ 15.6	△ 6.9	△ 11.1	△ 7.4	(△7.4)	0.0	0.0

図表5-2-2. 借入難易D. I. の推移

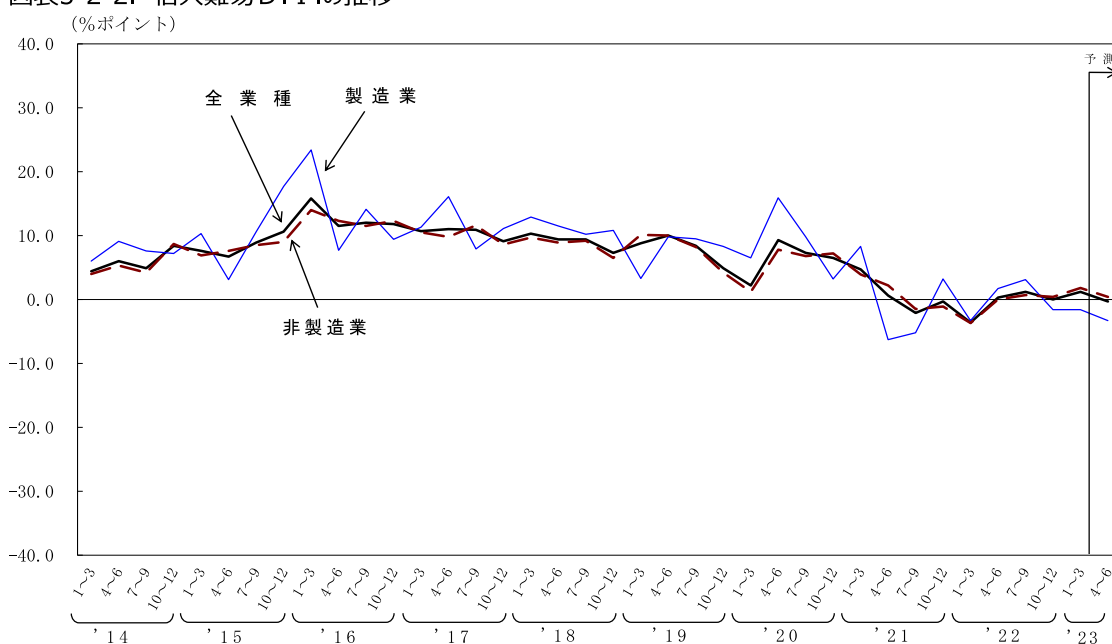

Ⅲ. 参考

参考 1. 販売数量（製造業・卸売業・小売業のみ）

— 当期は「増加」超幅がほぼ横這い、来期は「増加」超幅がやや拡大の見通し —

(1)〔2023年1～3月期実績〕

当期の販売数量D. I. は11.0と「増加」超幅がほぼ横這いとなった。
業種別にみると、製造業で「減少」超幅が拡大、小売業で「増加」超幅が大幅に縮小したものの、卸売業で「増加」超幅が大幅に拡大となった。

(2)〔2023年4～6月期見通し〕

来期の販売数量D. I. は14.5と、「増加」超幅がやや拡大の見通しとなっている。
業種別にみると、小売業で「増加」超幅が拡大、製造業で「減少」超幅がやや縮小、卸売業で「増加」超幅が横這いの見通しとなっている。

表1. 販売数量D.I.

参考:販売数量D.I.（前年同期比、「増加」-「減少」企業割合） (単位：%ポイント)

業種	区分	2021年		2022年				2023年		
		10～12月期		1～3月期	4～6月期	7～9月期	10～12月期	1～3月期		4～6月期
		実績		実績	実績	実績	前回実績	前回見通し	今回実績	今回見通し
全産業	D. I. (①—②)	△ 30.3	△ 26.6	1.4	12.6	10.2	(15.0)	11.0	14.5	
	① 増加(%)	21.4	21.7	36.4	41.1	44.2	(38.8)	44.1	40.0	
	不変(%)	26.9	30.1	28.6	29.8	21.8	(37.4)	22.8	34.5	
	② 減少(%)	51.7	48.3	35.0	28.5	34.0	(23.8)	33.1	25.5	
	製造業	△ 37.1	△ 30.0	6.7	△ 3.1	△ 8.2	(△1.6)	△ 14.8	△ 9.8	
	卸売業	△ 34.9	△ 27.3	△ 14.6	17.4	6.5	(13.0)	28.9	28.9	
	小売業	△ 15.0	△ 20.5	10.3	31.7	42.5	(42.5)	30.8	35.9	

参考 2. 販売価格（製造業・卸売業・小売業のみ）

— 当期は「上昇」超幅が拡大し過去最高水準、

来期は「上昇」超幅がやや縮小の見通し —

(1)〔2023年1～3月期実績〕

当期の販売価格D. I. は76.6と、「上昇」超幅が拡大となった。
業種別にみると、卸売業、小売業で「上昇」超幅が大幅に拡大、製造業で「上昇」超幅がやや拡大となった。

(2)〔2023年4～6月期見通し〕

来期の販売価格D. I. は72.4と、「上昇」超幅がやや縮小の見通しとなっている。
業種別にみると、製造業で「上昇」超幅が縮小、卸売業、小売業で「上昇」超幅がやや縮小の見通しとなっている。

表2. 販売価格D.I.

参考:販売価格D.I.（前年同期比、「上昇」-「下降」企業割合） (単位：%ポイント)

業種	区分	2021年		2022年				2023年		
		10～12月期		1～3月期	4～6月期	7～9月期	10～12月期	1～3月期		4～6月期
		実績		実績	実績	実績	前回実績	前回見通し	今回実績	今回見通し
全産業	D. I. (①—②)	26.2	39.9	60.0	70.9	67.3	(66.7)	76.6	72.4	
	① 上昇(%)	31.0	44.1	60.7	72.8	70.7	(69.4)	79.3	76.6	
	不変(%)	64.1	51.7	38.6	24.5	25.9	(27.9)	17.9	19.3	
	② 下降(%)	4.8	4.2	0.7	2.0	3.4	(2.7)	2.8	4.1	
	製造業	19.4	35.0	53.3	67.2	67.2	(62.3)	72.1	65.6	
	卸売業	44.2	52.3	63.4	71.7	67.4	(73.9)	80.0	77.8	
	小売業	17.5	33.3	66.7	75.6	67.5	(65.0)	79.5	76.9	

参考3. 在庫水準（製造業・卸売業・小売業のみ）

— 「保合い」から「過剰」超となる —

〔2023年3月期末〕

在庫水準D. I. は△2.1と、前期末と比べて「保合い」から「過剰」超となった。
業種別にみると、製造業で「保合い」となるものの、小売業で「不足」超幅が縮小、
卸売業で「過剰」超幅がほぼ横這いとなった。

表3. 在庫水準D.I.

参考：在庫水準D. I.（当該期末の水準、「不足」-「過剰」企業割合）

（単位：％ポイント）

業種	区分	2021年	2022年				2023年
		12月期末	3月期末	6月期末	9月期末	12月期末	3月期末
全産業	D. I. (①—②)	△ 8.3	△ 9.8	△ 2.9	△ 5.3	0.0	△ 2.1
	① 不足(%)	7.6	4.2	6.4	7.3	10.2	6.9
	適正(%)	76.6	81.8	84.3	79.5	79.6	84.1
	② 過剰(%)	15.9	14.0	9.3	12.6	10.2	9.0
	製造業	△ 11.3	△ 10.0	△ 3.3	△ 1.6	0.0	0.0
卸売業	△ 2.3	△ 11.4	2.4	△ 13.0	△ 10.9	△ 11.1	
小売業	△ 10.0	△ 7.7	△ 7.7	△ 2.4	12.5	5.1	

参考4. 雇用判断

－ 当期は「不足」超幅がやや拡大、来期は「不足」超幅がやや縮小の見通し －

(1) [2023年1～3月期実績]

当期の雇用判断D. I. は51.8と、「不足」超幅がやや拡大となった。

業種別にみると、情報通信業で「不足」超幅が大幅に縮小、小売業で「不足」超幅がやや縮小となったものの、卸売業で「不足」超幅が大幅に拡大、建設業で「不足」超幅が拡大、製造業、サービス業、飲食店・宿泊業で「不足」超幅がやや拡大、運輸業で「不足」超幅が横這いとなった。

(2) [2023年4～6月期見通し]

来期の雇用判断D. I. は49.7と、「不足」超幅がやや縮小の見通しとなっている。

業種別にみると、建設業、情報通信業で「不足」超幅がやや拡大、サービス業で「不足」超幅が横這いとなるものの、卸売業、小売業で「不足」超幅が縮小、運輸業、飲食店・宿泊業で「不足」超幅がやや縮小、製造業で「不足」超幅がほぼ横這いの見通しとなっている。

図表4-1. 雇用判断D.I.

参考:雇用判断D. I. (当該期、「不足」-「過剰」企業割合)

(単位: %ポイント)

業種	区分	2021年				2022年			2023年		
		10～12月期 実績	1～3月期 実績	4～6月期 実績	7～9月期 実績	10～12月期 前回実績	1～3月期 前回見通し	4～6月期 今回見通し	10～12月期 今回実績	1～3月期 今回見通し	4～6月期 今回見通し
全産業	D. I. (①-②)	31.0	28.5	35.1	40.9	47.3	(49.7)	51.8	49.7		
	① 不足(%)	36.6	36.0	39.0	43.9	48.8	(50.3)	53.3	51.2		
	適正(%)	57.7	56.5	57.0	53.1	49.7	(49.1)	45.2	47.3		
	② 過剰(%)	5.7	7.5	4.0	3.0	1.5	(0.6)	1.5	1.5		
製造業		12.9	18.3	20.0	28.1	31.1	(26.2)	36.1	34.4		
建設業		46.8	47.5	39.3	42.6	51.6	(56.3)	60.9	64.1		
卸売業		27.9	25.0	36.6	39.1	30.4	(43.5)	48.9	40.0		
小売業		25.0	17.9	30.8	41.5	55.0	(55.0)	51.3	43.6		
運輸業		32.4	12.5	39.4	38.7	58.1	(54.8)	58.1	54.8		
情報通信業		33.3	40.0	23.8	33.3	31.6	(36.8)	14.3	19.0		
サービス業		34.1	37.2	46.3	53.7	59.0	(61.5)	63.4	63.4		
飲食店・宿泊業		40.0	25.0	48.3	59.3	77.8	(81.5)	81.5	77.8		

図表4-2. 雇用判断D. I. の推移

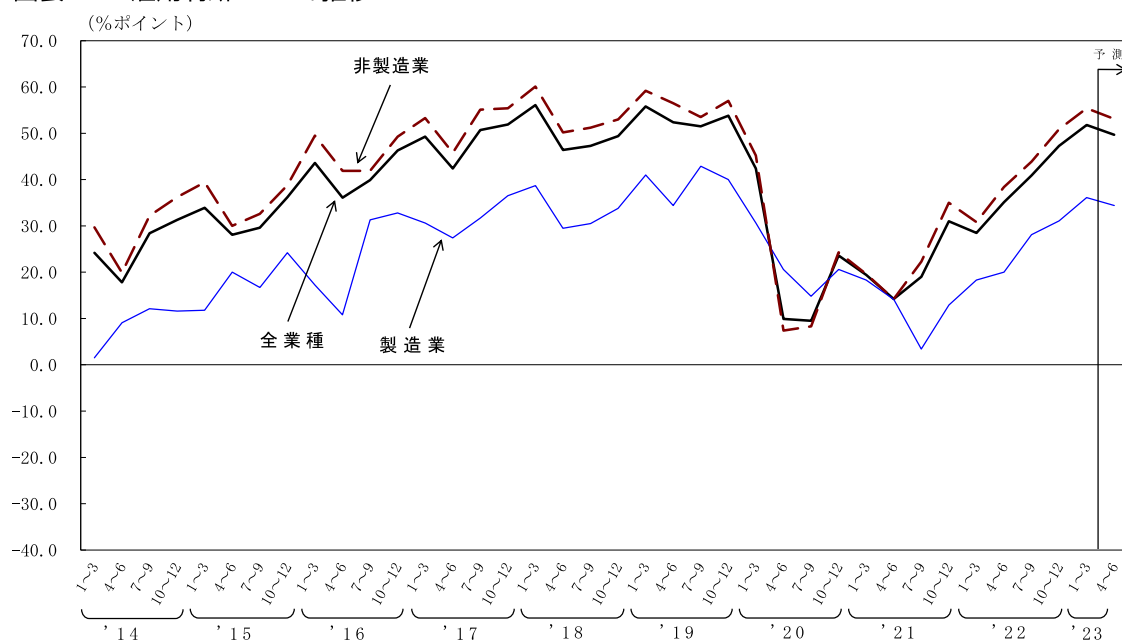

参考5. 経営上の問題点

— 4期連続「原材料高」が最多となり、調査開始以来 最も高い割合 —

[2023年1～3月期実績]

当面の経営上の問題点としては、4期連続「原材料高」（図表5-1の表頭④24.5%）の割合が最も高く、続いて「求人難」（同⑩18.6%）、「利益の減少」（同③12.8%）の順となった。

業種別にみると、製造業、建設業、卸売業、小売業、運輸業、飲食店・宿泊業では「原材料高」の割合が、情報通信業では「売上の不振」の割合が、サービス業では「求人難」の割合が最も高かった。

図表5-1. 経営上の問題点(複数回答)

(単位：%)

区分 業種	① 売上の不振	② 製品安等	③ 利益の減少	④ 原材料高	⑤ 人件費の増加	⑥ 人件費以外経費の増加	⑦ 代金回収難	⑧ 借入難	⑨ 余剰人員	⑩ 求人難	⑪ 設備・店舗の狭小等	⑫ 事業承継	⑬ その他
全産業	12.1	0.8	12.8	24.5	11.7	9.1	0.5	0.5	0.1	18.6	6.7	0.9	1.6
製造業	11.5	1.2	13.9	35.2	5.5	12.7	0.6	0.0	0.6	10.9	7.3	0.0	0.6
建設業	14.8	0.6	16.0	23.5	9.3	6.2	0.6	0.6	0.0	20.4	4.3	1.2	2.5
卸売業	11.3	0.0	11.3	23.5	13.9	11.3	0.0	0.9	0.0	19.1	6.1	0.0	2.6
小売業	7.9	2.0	8.9	24.8	14.9	8.9	1.0	0.0	0.0	17.8	8.9	2.0	3.0
運輸業	12.2	0.0	13.5	20.3	14.9	5.4	0.0	0.0	0.0	18.9	9.5	2.7	2.7
情報通信業	26.9	0.0	25.0	13.5	7.7	7.7	1.9	0.0	0.0	13.5	3.8	0.0	0.0
サービス業	10.8	2.0	7.8	12.7	18.6	12.7	0.0	1.0	0.0	25.5	7.8	1.0	0.0
飲食店・宿泊業	6.6	0.0	7.9	30.3	13.2	5.3	0.0	1.3	0.0	27.6	5.3	1.3	1.3

図表5-2. 経営上の問題点 (複数回答)

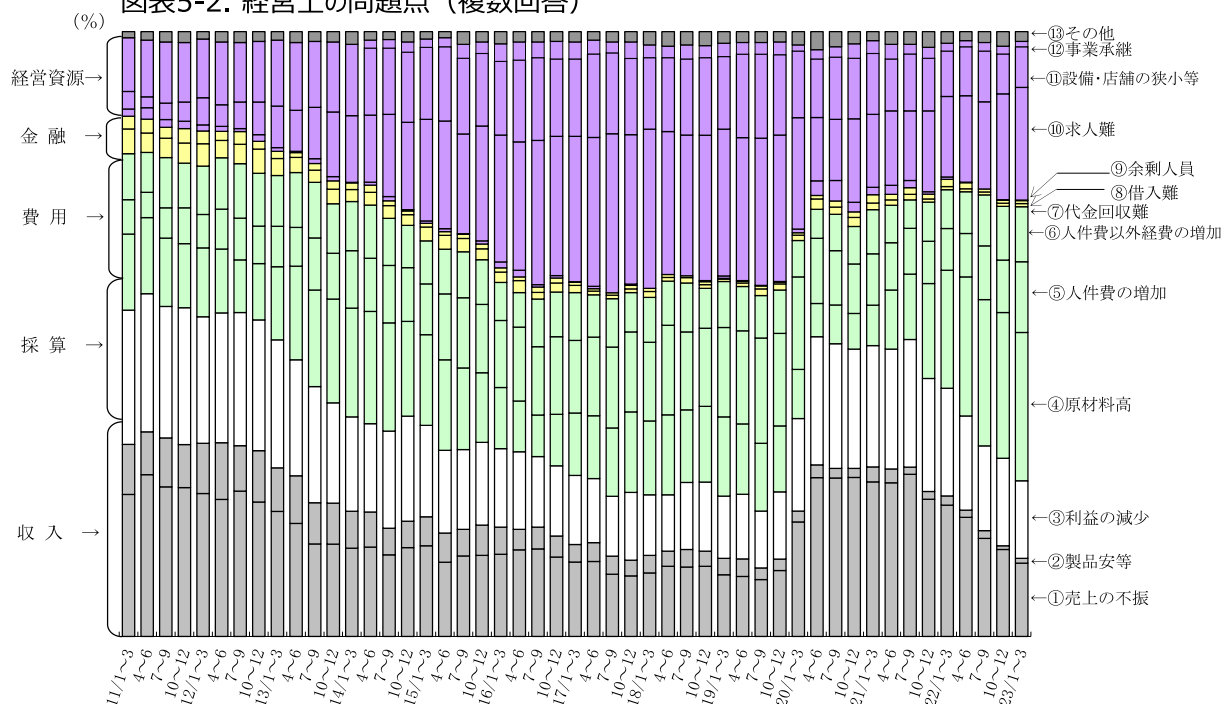



2022・2023年度 設備投資計画調査結果（2023年3月調査）

令和5年4月27日（記者発表）

- 23年度計画は、製造業で景気回復を受けた投資再開により増加（19.0%増）となるも、非製造業は大型投資一服により減少（2.2%減）し、全産業では、ほぼ横ばいとなる
- 計画保有率は64.1%と2年連続増加、投資意欲は前向きな姿勢が窺え、今後の設備投資は回復に向かう見込み



沖縄振興開発金融公庫
THE OKINAWA DEVELOPMENT FINANCE CORPORATION

調査部 金融経済調査課

[調査内容についてのお問い合わせ先]
調査部 金融経済調査課（担当：照屋）
沖縄県那覇市おもろまち1-2-26
電話：098-941-1725 FAX：098-941-1920

調査要領

1. 調査目的

毎年3月及び9月の年2回実施し、県内における主要企業の設備投資の基本的動向を把握することを目的とする。

2. 調査時点

2023年3月1日現在

(調査票発送：2023年2月28日、回収基準日：2023年3月10日)

3. 調査対象

県内の主要企業について、原則として従業員50人以上の企業(第3セクターを含む。但し、金融保険業、医療業等を除く。)を対象とする。

4. 調査方法

調査対象企業へ調査票を郵送し、各社において記入する方法。

(必要に応じ電話聞き取りなどにより補足)

5. 調査事項

主な調査事項は次のとおり。

- (1)設備投資の2022年度実績見込、2023年度計画
- (2)上記各年度の設備別明細
- (3)上記各年度の設備投資動機
- (4)上記各年度の設備投資の資金調達計画
- (5)2023年度の設備投資実施方針と設備投資環境

6. 設備投資の範囲

この調査における設備投資とは自社の有形固定資産に対する県内投資であって、建物、構築物、機械設備、船舶・航空機、車両運搬具、工具器具備品並びに土地の購入・改良または造成(但し、不動産業における分譲用を除く)に対する投資をいう。

なお、設備投資額は工事ベースの金額で、原則として建設仮勘定も含む有形固定資産の新規計上額(売却、滅失、減価償却を控除せず)で調査し、リース資産を含まない。

7. 回答状況

		全産業	製造業	非製造業
A	調査対象企業数	238社	65社	173社
B	回答企業数	209社	59社	150社
B/A	回答率	87.8%	90.8%	86.7%

8. 集計上の産業分類

業種別の集計は、兼業部門を分離せず、当該企業の主たる業種に一括して計上する主業基準分類で実施。

9. 調査時点と調査対象年度

本調査は3月及び9月の年2回実施しており、各年度について計画から実績に至るまで合計5回の調査を行うため、企業の設備投資の動向を細かく反映させることができる仕組みとなっている。

	2020年度	2021年度	2022年度	2023年度	2024年度
2021年/9月調査	実績	修正計画	翌年度計画		
2022年/3月調査		実績見込	当初計画		
2022年/9月調査		実績	修正計画	翌年度計画	
2023年/3月調査			実績見込	当初計画	
2023年/9月調査			実績	修正計画	翌年度計画

調査要旨

- 23年度計画は、製造業で景気回復を受けた投資再開により増加（19.0%増）となるも、非製造業は大型投資一服により減少（2.2%減）し、全産業ではほぼ横ばいとなる
 - 計画保有率は64.1%と2年連続増加、投資意欲は前向きな姿勢が窺え、今後の設備投資は回復に向かう見込み
-
- 22年度の設備投資実績見込（以下、工事ベース。増減率は対前年度比）は、製造業で25.2%減、非製造業で1.2%減となり、全産業では2.7%減（除く電力・ガス17.6%減）と4年連続の減少となった。
 - 23年度の設備投資計画は、製造業で景気回復を受けた投資再開により19.0%増となるも、非製造業では大型設備投資の完了等を受けて2.2%減となり、全産業では1.2%減（除く電力・ガス6.2%減）とほぼ横ばいとなる。
 - 23年度の修正動向は、製造業で食料品の更新投資が増加、非製造業では、卸・小売および宿泊が牽引し、全産業では5.4%増（除く電力・ガス47.0%増）の上方修正となる。
 - 23年度の投資動機の金額構成比は、「更新投資」が47.3%と最も高く、「能力拡充投資」「新分野投資」と続く。
 - 23年度当初計画の設備投資計画保有率は64.1%と2年連続増加。実績にかけては上方修正される傾向から70%台が維持される見通しであり、投資マインドは意欲的な様子が窺える。
 - 売上・収益見通しD.I.は、コロナ禍からの回復の見通しを受け、コロナ前の水準まで改善。非製造業が大きく改善し全体を牽引。設備投資実施方針D.I.は、前向きな姿勢が窺える。

1.設備投資概況

- 22年度の設備投資実績見込は、製造業で25.2%減、非製造業で1.2%減となり、全産業では2.7%減（除く電力・ガス17.6%減）となった。
- 23年度の設備投資計画は、製造業で景気回復を受けた投資再開により19.0%増となるも、非製造業では大型設備投資の完了等を受けて2.2%減となり、全産業では1.2%減（除く電力・ガス6.2%減）とほぼ横ばいとなる。
- 伸び率の推移をみると、全産業では19年度より5年連続で減少となる。

図表1 2022・2023年度 設備投資動向

(単位：百万円、%)

2021-2022 共通回答企業 (201社)	設備投資額		増減率 (B-A)/A
	2021年度 [実績]A	2022年度 [実績見込]B	
全産業 (除く電力・ガス)	109,355	106,413	△ 2.7 (△ 17.6)
製造業	6,678	4,994	△ 25.2
非製造業 (除く電力・ガス)	102,677	101,419	△ 1.2 (△ 16.9)

2022-2023 共通回答企業 (209社)	設備投資額		増減率 (C-B')/B'
	2022年度 [実績見込]B'	2023年度 [計画]C	
全産業 (除く電力・ガス)	108,463	107,161	△ 1.2 (△ 6.2)
製造業	5,088	6,054	19.0
非製造業 (除く電力・ガス)	103,375	101,107	△ 2.2 (△ 8.3)

図表2 設備投資計画の伸び率の推移

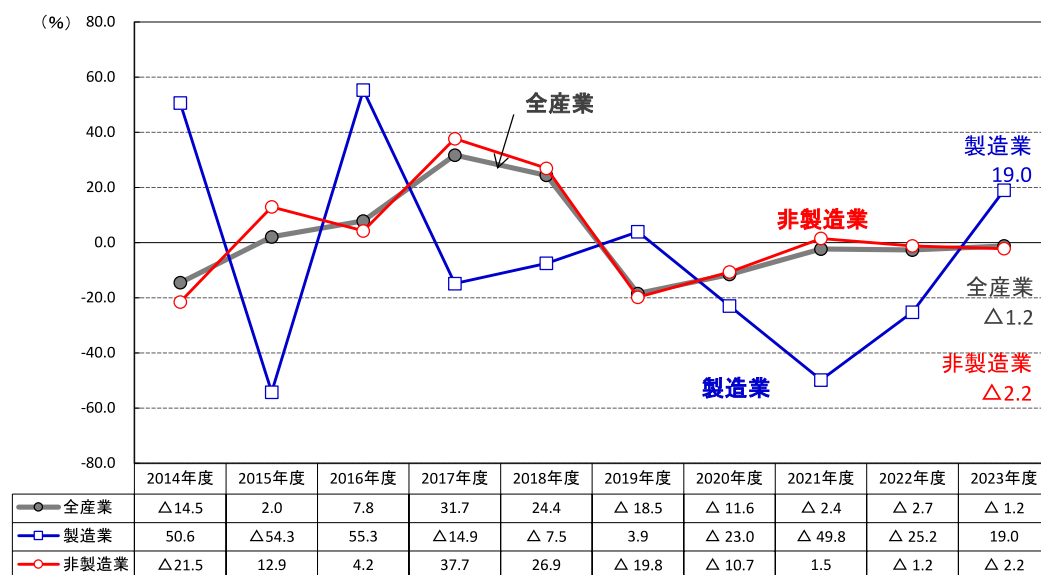

注) 2014～2021年度は実績、2022年度は実績見込み(共通回答企業201社ベース)、2023年度は当初計画(共通回答企業209社ベース)。共通回答企業(201社)とは、今次調査(23年3月)で回答が得られた209社のうち、前回調査(22年9月)において2021年度実績も回答済の企業である。

1. (1) 2022年度 設備投資実績見込

- 製造業では、前回調査（修正計画）では増加となったが、鉄鋼および窯業・土石で機械装置の更新・能力拡充投資の先送り等から**下方修正**となり、実績見込みでは**25.2%減**となった。
- 非製造業では、電力・ガスで電源設備の更新及び能力拡充投資、サービスで更新投資等により増加するものの、卸・小売で新社屋・倉庫建設の完了、運輸で空港ビル増築工事の完了等により減少することから**1.2%減**（除く電力・ガス16.9%減）となった。

図表3 2022年度 業種別設備投資動向

(単位：百万円、%)

	2021年度 実績	2022年度 実績見込	増減率 21/20	増減率 22/21	寄与率	特徴
全産業 (除く電力・ガス)	109,355 (78,599)	106,413 (64,768)	△ 2.4 (△ 3.0)	△ 2.7 (△ 17.6)	△ 100.0 (△ 470.2)	
製造業	6,678	4,994	△49.8	△25.2	△57.2	
鉄鋼	2,338	353	x	△84.9	△67.5	機械装置設置完了、調達コスト増に起因した計画の先送りにより減少
食料品	2,729	3,135	△52.0	14.9	13.8	製糖で製造設備の合理化投資により3年ぶりに増加
窯業・土石	1,302	1,093	△50.5	△16.1	△7.1	機械装置設置完了により減少
非製造業 (除く電力・ガス)	102,677 (71,921)	101,419 (59,774)	1.5 (2.4)	△1.2 (△ 16.9)	△42.8 (△ 413.0)	
電力・ガス	30,756	41,645	△0.7	35.4	370.2	電源設備の更新及び能力拡充投資により増加
卸・小売	18,359	8,622	17.8	△53.0	△331.0	新社屋・倉庫建設の完了等により減少
サービス	16,616	22,586	△17.1	35.9	203.0	リース業のリース用資産の更新投資等により3年ぶりに増加
情報通信	7,183	3,366	128.0	△53.1	△129.8	機械装置の取得完了等により減少
運輸	17,481	14,079	△17.8	△19.5	△115.7	モノレール増設工事が増加するも、空港ビル増築工事の完了等により減少
飲食店・宿泊	2,518	4,072	△56.6	61.7	52.8	ホテル改造工事の更新投資により3年ぶりに増加

注) 製造業・非製造業別で、2022年度の寄与率が高い順に調査対象業種を抜粋して掲載

x は秘匿数字：回答企業が2社以下の場合、統計調査の秘匿保持のため、電力・ガスを除き原則として、数値を秘匿。

21年度の増減率は、20年度実績及び21年度実績の共通回答企業197社ベース。

22年度の増減率は、21年度実績及び22年度実績見込の共通回答企業201社ベース。

1. (2) 2023年度 設備投資計画

- 製造業では、中核産業となる食料品で、観光関連産業の需要増を受けた能力拡充投資により、回復基調となったことから、**19.0%増**と**4年ぶりに増加に転じる**。
- 非製造業では、電力・ガスで電源設備の更新及び能力拡充投資が継続、運輸で物流施設整備や輸送力増強による能力拡充投資により増加するものの、不動産で商業用施設取得等の完了、飲食店・宿泊でホテル改装工事の一服などにより減少することから**2.2%減**（除く電力・ガス8.3%減）と**2年連続で減少**となる。

図表4 2023年度 業種別設備投資動向

(単位：百万円、%)

	2022年度 実績見込	2023年度 計画	増減率 22/21	増減率 23/22	寄与率	特徴
全産業 (除く電力・ガス)	108,463 (66,818)	107,161 (62,671)	△ 2.7 (△ 17.6)	△ 1.2 (△ 6.2)	△ 100.0 (△ 318.5)	
製造業	5,088	6,054	△25.2	19.0	74.2	
食料品	3,207	4,583	14.9	42.9	105.7	飲料、その他食料品が観光関連産業の需要回復を受け増加
窯業・土石	1,093	511	△16.1	△53.2	△44.7	機械設備の設置完了により減少
鉄鋼	353	458	△84.9	29.7	8.1	機械設備の更新投資により増加
印刷	90	21	353.3	△ 76.7	△ 5.3	機械装置の設置完了により減少
非製造業 (除く電力・ガス)	103,375 (61,730)	101,107 (56,617)	△1.2 (△ 16.9)	△2.2 (△ 8.3)	△174.2 (△ 392.7)	
不動産	5,868	1,240	35.4	△78.9	△355.5	商業用施設の取得、賃貸物件建設の完了により減少
電力・ガス	41,645	44,490	35.4	6.8	218.5	電源・送配電設備の更新および能力拡充投資により増加
飲食店・宿泊	4,332	2,758	61.7	△36.3	△120.9	大規模ホテルの改装工事完了により減少
運輸	14,079	15,129	△19.5	7.5	80.6	モノレール増設工事の継続、物流施設整備等の能力拡充投資により増加
情報通信	3,366	3,639	△53.1	8.1	21.0	ネットワークエリアの拡大や通信拠点整備への能力拡充投資が継続
卸・小売	9,596	9,357	△53.0	△2.5	△18.4	新規出店や既存店能力拡充投資あるも、大型店舗の投資完了により微減

注) 製造業・非製造業別で、2023年度の寄与率が高い順に調査対象業種を抜粋して掲載

22年度の増減率は、21年度実績及び22年度実績見込の共通回答企業201社ベース。

23年度の増減率は、22年度実績見込及び23年度計画の共通回答企業209社ベース。

1. (3) 2023年度 設備投資計画修正動向

- 前回調査(2022年9月)に対する修正動向をみると、製造業で**51.1%増**、非製造業で**3.6%増**となり、全産業では**5.4%増**（除く電力・ガス**47.0%増**）の**上方修正**となる。
- 製造業では、**食料品の更新投資が増加**、非製造業では**卸・小売の能力拡充投資**および**宿泊の更新投資が増加**し上方修正となる。

図表5 2023年度 設備投資計画修正動向
前回調査（2022年9月）との比較

(単位：百万円、%)

共通回答企業 (145社) ※	2023年度設備投資額		修正率
	22年9月調査 [計画]	23年3月調査 [計画]	
全産業 (除く電力・ガス)	56,795 (10,459)	59,869 (15,379)	5.4 (47.0)
製造業	2,199	3,321	51.1
非製造業 (除く電力・ガス)	54,596 (8,260)	56,548 (12,058)	3.6 (46.0)

※共通回答企業(145社)とは、前回調査(22年9月)、今回調査(23年3月)に共通回答があった企業である。

図表6 修正率の推移（9月調査/3月調査比）

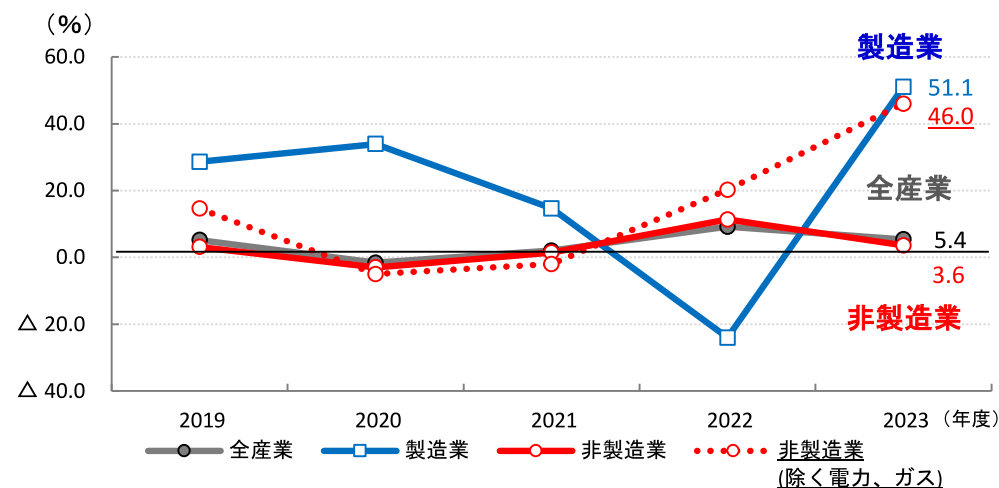

2.設備投資動機

- 全産業の設備投資の動機を金額構成比で見ると、「更新投資」が47.3%と最も高く、次いで「能力拡充投資」（34.9%）、「新分野投資」（11.1%）の順となっている。
- 投資動機は「更新投資」が中心となっており、一部に「合理化・省力化・省エネ対策投資」見られるも、デジタル化や脱炭素に向けた取り組みは手探りの状況。

図表7 設備投資動機別構成比の推移（全産業）

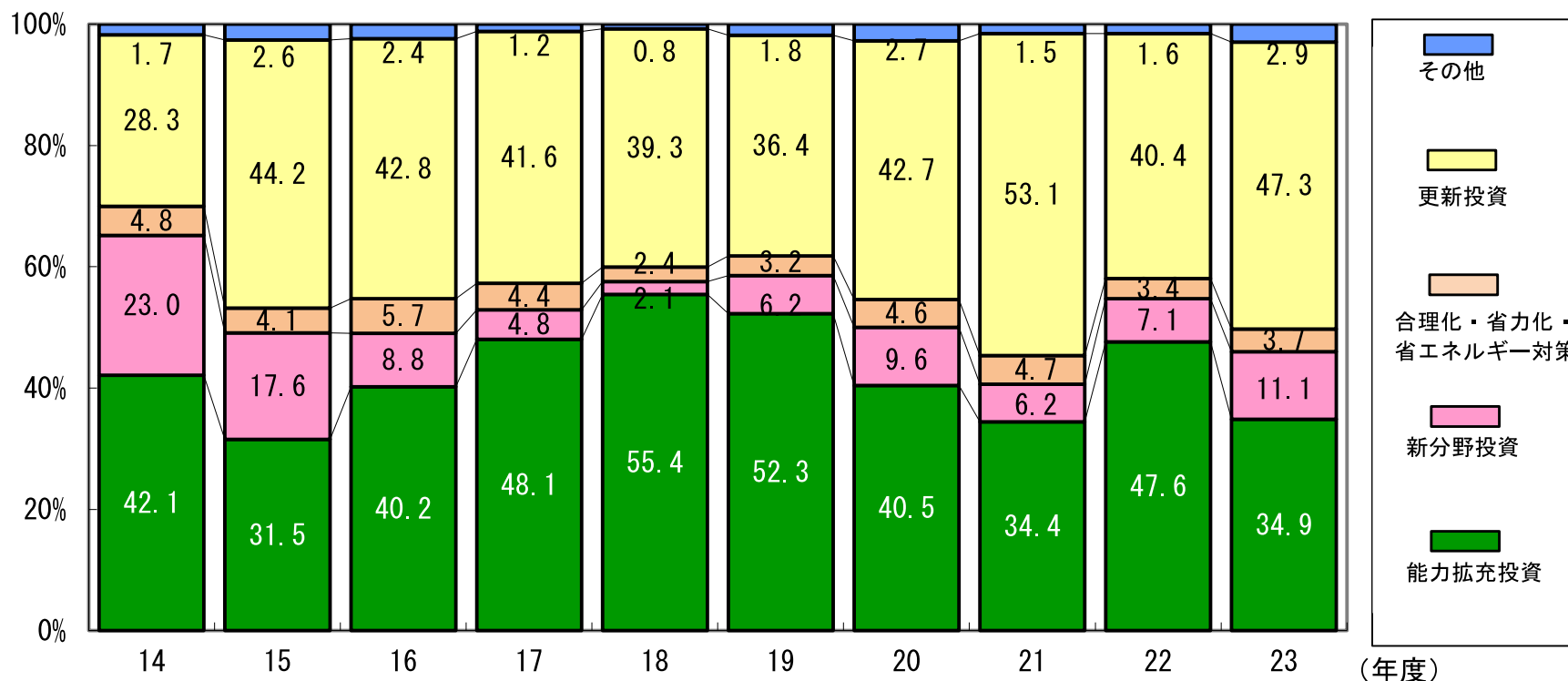

注) 分類が困難なリース業を除く。

3.設備投資資金調達計画

- 全産業の設備投資資金調達計画を金額構成比で見ると、「内部資金」（前年度比+5.7%p）及び「株式・社債」（同+9.2%p）の割合が上昇し、「借入金（民間金融・政府系金融・その他借入）」（同△14.7%p）の割合が低下する。

図表8 設備投資の資金調達計画構成比の推移（全産業）

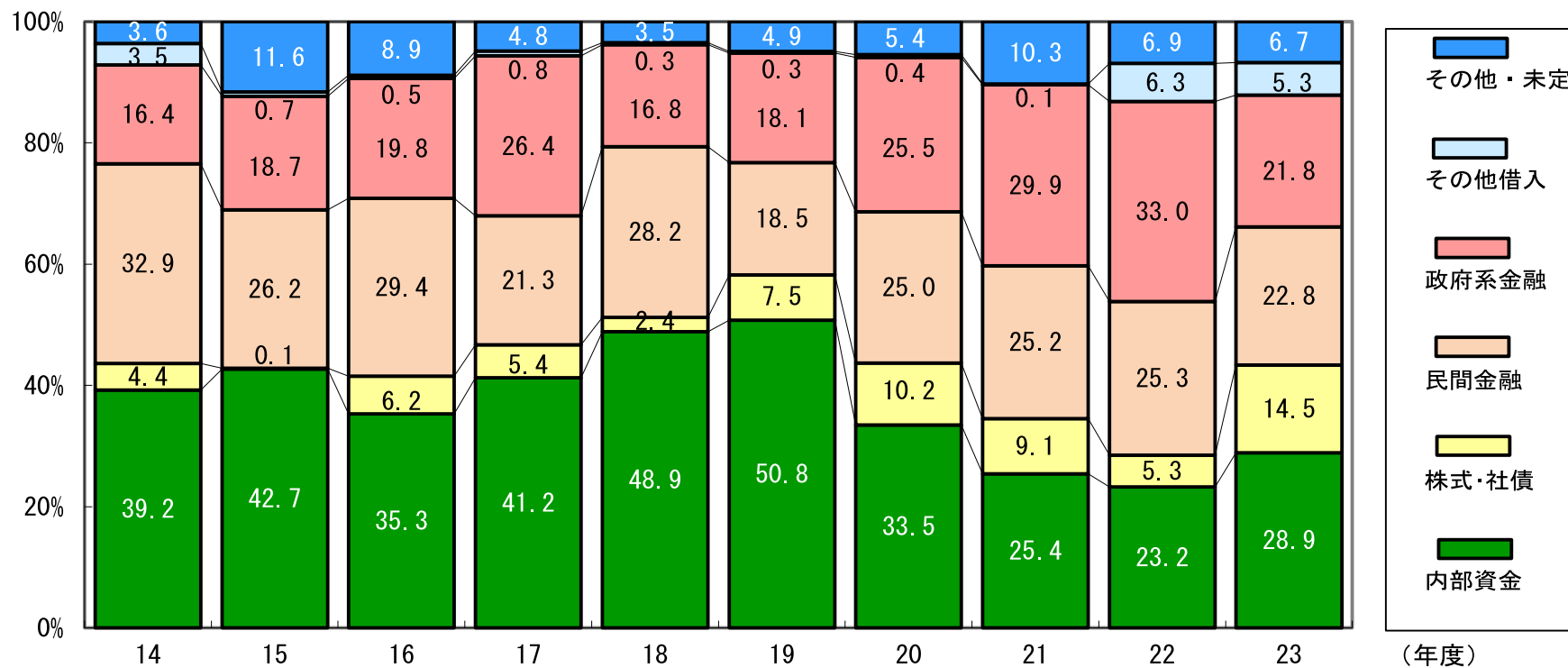

4.設備投資計画保有率の動向

- 23年度**当初計画**の設備投資計画保有率は**64.1%**と2年連続**増加**となった。
- 当初計画値は、実績にかけて上方修正される傾向にある。23年度の計画保有率は**70%台が維持**される見通しであり、**投資マインドは意欲的な様子**が窺える。

図表9 設備投資計画保有率の推移（全産業）

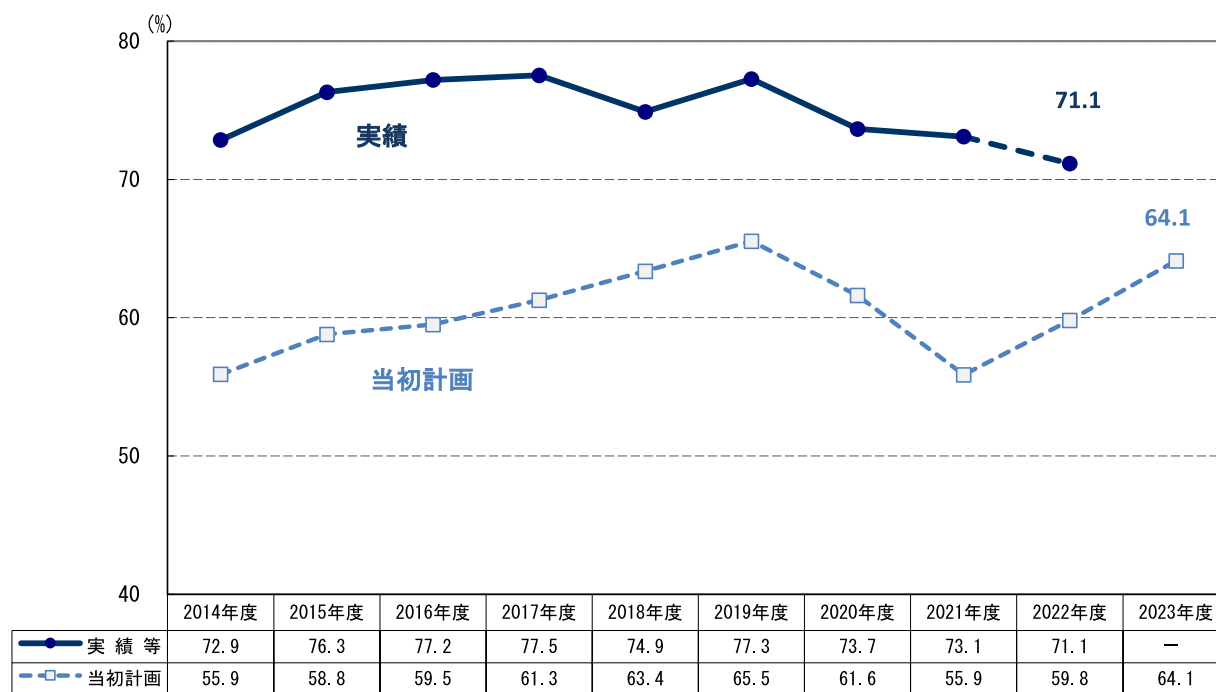

注1) 実績等は、当該年度中に設備投資を実施（実施見込み）した回答企業数の割合で、2014～2021年度は実績、2022年度は実績見込である。

注2) 当初計画は、各年3月調査の回答企業における翌年度当初計画保有企業数の割合である。

5. (1) 各種D.I.の推移 (売上・収益見通し)

- 設備投資環境について全産業の各種D.I.をみると、「売上・受注見通しD.I.」(22/03調査+8.6%p →23/03調査+36.8%p) 及び「収益見通しD.I.」(同+1.9%p →同+18.2%p)は2年連続で「かなり増加+やや増加」超となった。
- 売上・収益のいずれもコロナ禍からの回復の見通しを受け大幅な伸びとなり、**コロナ前の水準まで回復**。

図表10 売上・受注見通しD.I.の推移

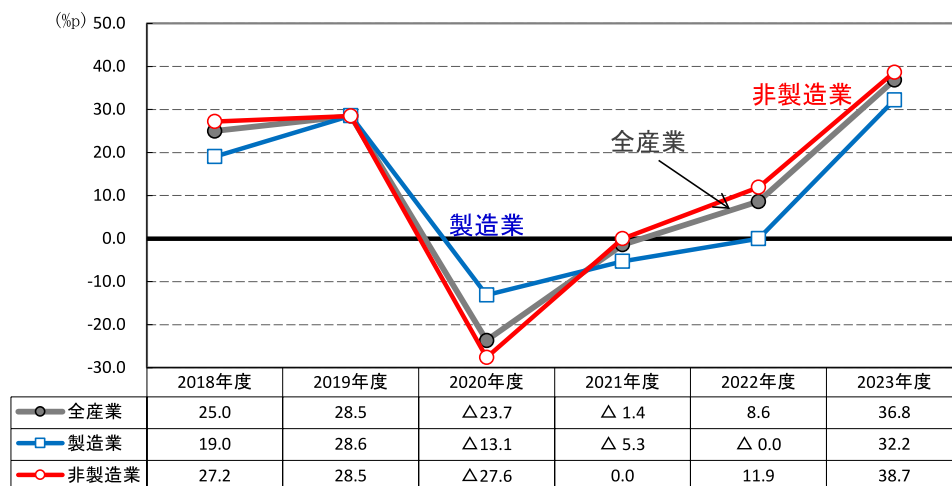

参考：売上・受注見通しD.I. = (「かなり増加+やや増加」 - 「やや減少+かなり減少」)

図表11 収益見通しD.I.の推移

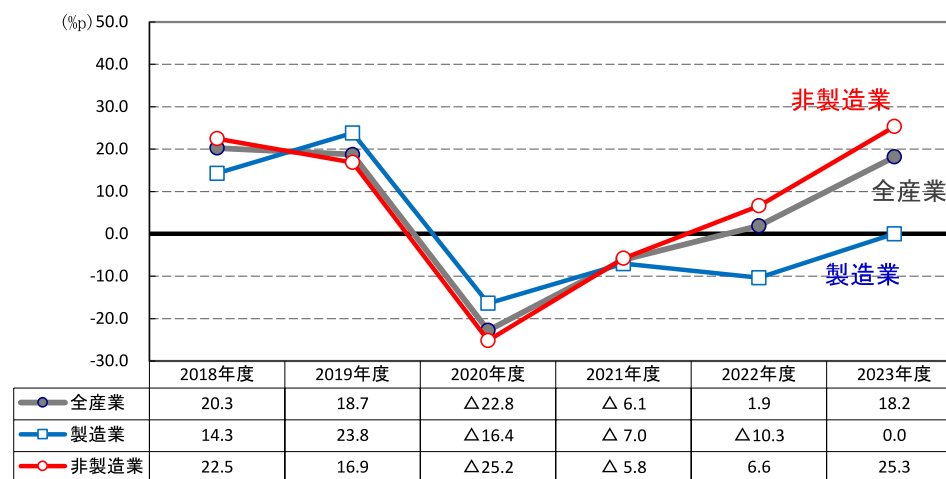

参考：収益見通しD.I. = (「かなり増加+やや増加」 - 「やや減少+かなり減少」)

5. (2) 各種D.I.の推移 (現有設備・実施方針)

- 「現有設備D.I.」 (同 $\Delta 4.3\%p \rightarrow$ 同 $\Delta 19.1\%p$)は、「やや不安がある+大いに不安がある」超となり、同超幅は拡大した。
- 「設備投資実施方針D.I.」 (同 $+7.2\%p \rightarrow$ 同 $+16.7\%p$)は、「積極的に実施+ある程度前向きに実施」超となり、同超幅は拡大した。

図表12 現有設備D.I.の推移

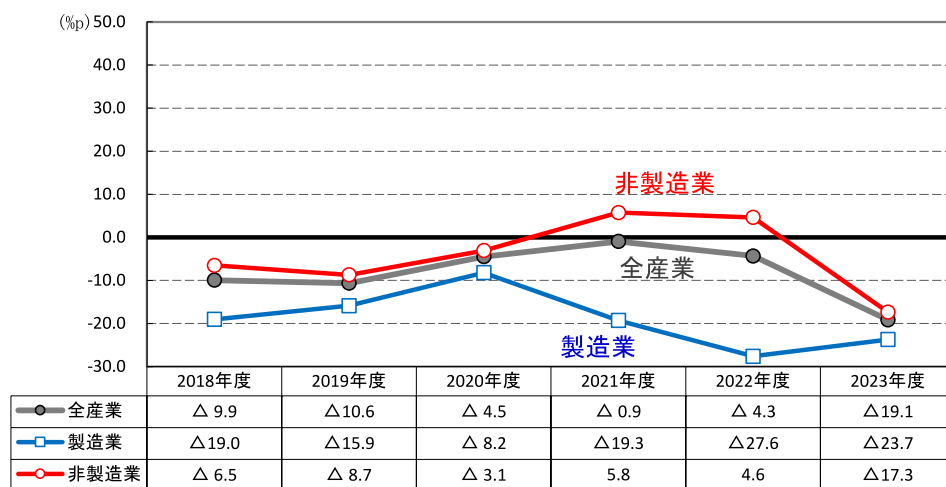

参考：現有設備D.I. = (「問題はない」-「やや不安がある+大いに不安がある」)

図表13 設備投資実施方針D.I.の推移

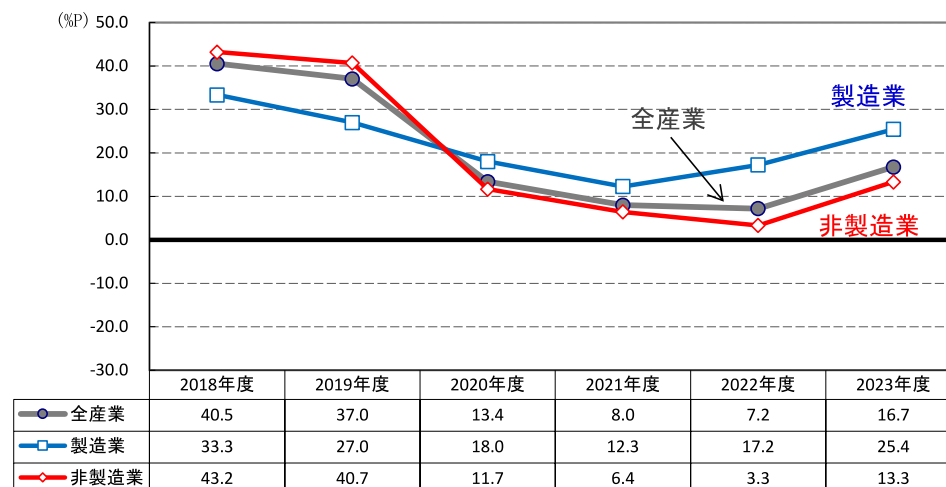

参考：設備投資実施方針D.I. = (「積極的に実施+ある程度前向きに実施」-「抑制気味+きわめて抑制または実施しない」)

5. (3) 各種D.I.の推移 (設備リース・金融機関の貸出態度)

- 「設備リースD.I.」(同+22.5%p→同+29.2%p)は、「積極的に利用+ある程度前向きに利用」超となり、同超幅はやや拡大となった。
- 「金融機関の貸出態度D.I.」(同+5.7%p→同△1.4%p)は、原材料や資材価格高騰による収益悪化や、金利上昇局面に対する**企業側の将来的な懸念**から「厳しい」超に転じている。

図表14 設備リースD.I.の推移

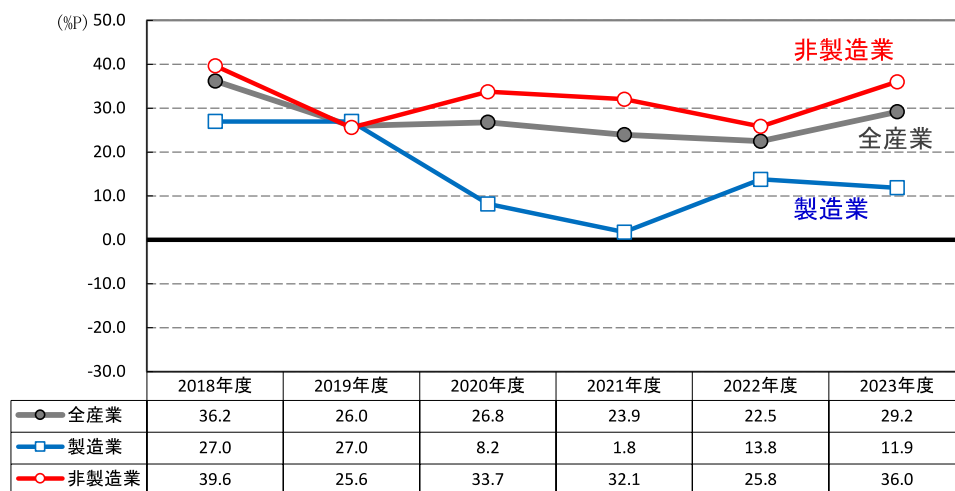

参考：設備リース利用状況D.I. = (「積極的に利用+ある程度前向きに利用」-「利用は少なくする、または止める+引き続き利用しない」)

図表15 金融機関の貸出態度D.I.の推移

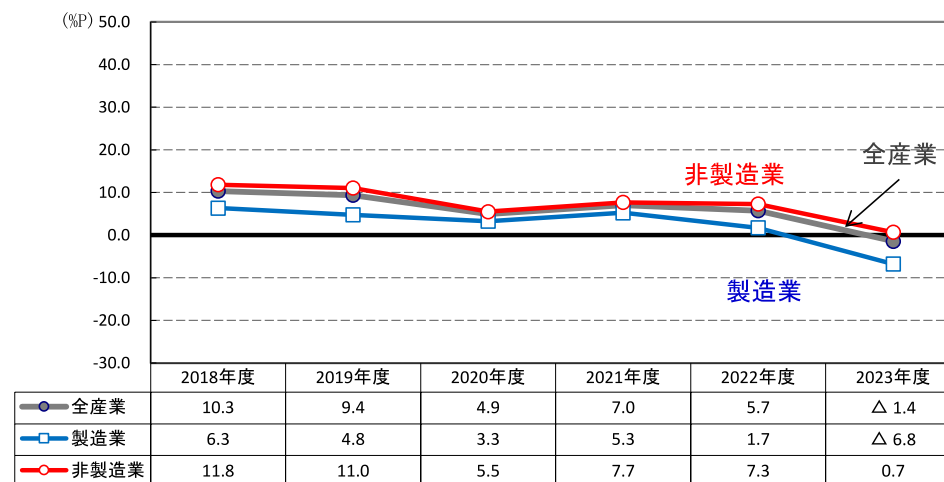

参考：金融機関の貸出態度D.I. = (「ゆるい」-「厳しい」)
 全産業(構成比)：「ゆるい」(4.8%)、「普通」(89.0%)、「厳しい」(6.2%)

