

2019(平成31)年4月2日

2018(平成30)年度 新潟県企業倒産状況

(負債額1,000万円以上の企業倒産)

東京商工リサーチ

新潟支店

TEL : 025-241-0770

FAX : 025-243-2022

| | 倒産件数 | 負債総額 |
|--------|-------------|--------------------|
| | 77 件 | 129億7,300万円 |
| 前年度比 | ▲ 33.62% | ▲ 30.58% |
| 2017年度 | 116 件 | 186億9,000万円 |

～倒産件数・負債総額共に前年度比で減少、倒産件数は平成年間で最少～

2018(平成30)年度(4月～3月)における、新潟県の企業倒産件数(負債総額1,000万円以上)は77件、負債総額は129億7,300万円であった。

- 倒産件数は、前年度比33.62%減(39件減)となり、年度としては1962年(昭和37年)の集計開始以来57年間で54番目、平成以降では30番目の件数となった。
- 負債総額は、前年度比30.58%減(57億1,700万円減)で、過去57年間で47番目、平成以降では29番目となった。
- 産業別では、10産業のうち「サービス業他」が20件と最多。次いで、「製造業」が16件、「建設業」・「卸売業」が各13件、「小売業」9件、「運輸業」3件、以下、「農・林・漁・鉱業」・「不動産業」・「情報通信業」が各1件。
- 原因別では、「販売不振」が58件と最多で、「放漫経営」・「他社倒産の余波」・「既往のシワ寄せ」が各5件、「その他(偶発的原因)」が4件。
- 形態別では、「破産」が56件と最多、「銀行取引停止」10件、「特別清算」8件、「内整理」2件、「民事再生法」が1件。
- 大型倒産(負債総額10億円以上)は1件発生。

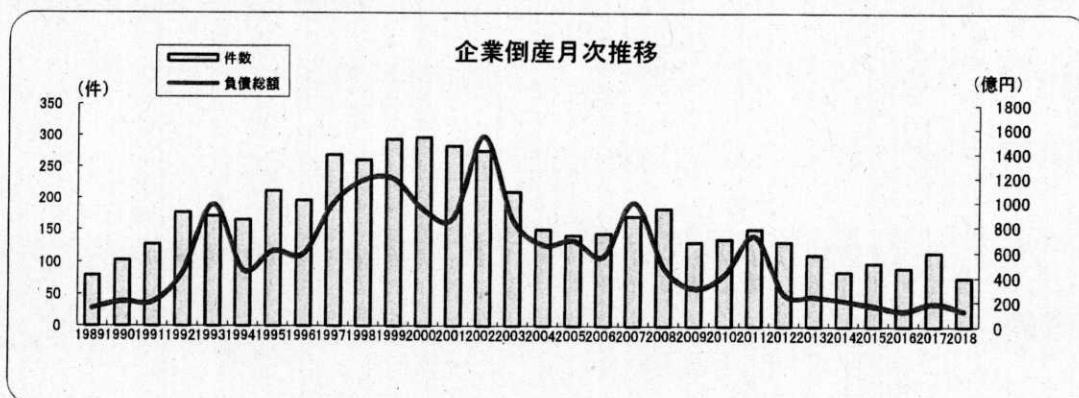

2018年度産業別倒産状況

[新潟県]

| 産業別 | 件数 | | | | 負債総額(百万円) | | | |
|----------|----|--------|---------|-----|-----------|--------|---------|--------|
| | 当年 | 構成比 | 前年度比 | 前年度 | 当年 | 構成比 | 前年度比 | 前年度 |
| 農・林・漁・鉱業 | 1 | 1.3% | ▲50.00% | 2 | 500 | 3.9% | 126.24% | 221 |
| 建設業 | 13 | 16.9% | ▲58.06% | 31 | 1,353 | 10.4% | ▲54.36% | 2,965 |
| 製造業 | 16 | 20.8% | ▲11.11% | 18 | 3,239 | 25.0% | ▲44.88% | 5,877 |
| 卸売業 | 13 | 16.9% | ▲35.00% | 20 | 1,435 | 11.1% | ▲64.56% | 4,050 |
| 小売業 | 9 | 11.7% | ▲47.05% | 17 | 1,280 | 9.9% | ▲15.51% | 1,515 |
| 金融・保険業 | 0 | 0.0% | - | 0 | 0 | 0.0% | - | 0 |
| 不動産業 | 1 | 1.3% | ▲66.66% | 3 | 220 | 1.7% | ▲5.98% | 234 |
| 運輸業 | 3 | 3.9% | - | 0 | 449 | 3.5% | - | 0 |
| 情報通信業 | 1 | 1.3% | - | 0 | 10 | 0.1% | - | 0 |
| サービス業他 | 20 | 26.0% | ▲20.00% | 25 | 4,487 | 34.6% | 17.21% | 3,828 |
| 合計 | 77 | 100.0% | ▲33.62% | 116 | 12,973 | 100.0% | ▲30.58% | 18,690 |

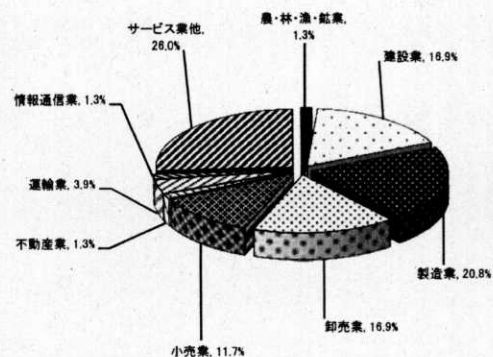

産業別では、全ての産業で前年度比で減少となった。特に、「不動産業」「建設業」の減少幅が目立った。

2018年度原因別倒産状況

[新潟県]

| 原因別 | 件数 | | | | 負債総額(百万円) | | | |
|------------|------|--------|----------|------|-----------|--------|----------|----------|
| | 当年 | 構成比 | 前年度比 | 前年度 | 当年 | 構成比 | 前年度比 | 前年度 |
| 放漫経営 | [5] | 6.5% | 0.00% | [5] | [2,347] | 18.1% | 48.35% | [1,582] |
| 事業上の失敗 | 3 | 3.9% | ▲40.00% | 5 | 2,202 | 17.0% | 39.19% | 1,582 |
| 事業外の失敗 | 2 | 2.8% | - | 0 | 145 | 1.1% | - | 0 |
| 融手操作 | 0 | 0.0% | - | 0 | 0 | 0.0% | - | 0 |
| 過小資本 | [0] | 0.0% | ▲100.00% | [1] | [0] | 0.0% | ▲100.00% | [61] |
| 運転資金の欠乏 | 0 | 0.0% | ▲100.00% | 1 | 0 | 0.0% | ▲100.00% | 61 |
| 金利負担の増加 | 0 | 0.0% | - | 0 | 0 | 0.0% | - | 0 |
| 他社倒産の余波 | 5 | 6.5% | ▲28.57% | 7 | 393 | 3.0% | ▲38.97% | 644 |
| 既往のシワ寄せ | 5 | 6.5% | 150.00% | 2 | 1,540 | 11.9% | ▲64.11% | 4,291 |
| 信用性低下 | 0 | 0.0% | - | 0 | 0 | 0.0% | - | 0 |
| 販売不振 | 58 | 75.3% | ▲34.83% | 89 | 8,300 | 64.0% | ▲23.85% | 10,900 |
| 売掛金等回収難 | 0 | 0.0% | ▲100.00% | 2 | 0 | 0.0% | ▲100.00% | 280 |
| 在庫状態悪化 | 0 | 0.0% | - | 0 | 0 | 0.0% | - | 0 |
| 設備投資過大 | 0 | 0.0% | ▲100.00% | 1 | 0 | 0.0% | ▲100.00% | 260 |
| その他(偶発的原因) | 4 | 5.2% | ▲55.55% | 9 | 393 | 3.0% | ▲41.51% | 672 |
| 合計 | 77 | 100.0% | ▲33.62% | 116 | 12,973 | 100.0% | ▲30.58% | 18,690 |
| 不況型倒産 | [63] | 81.8% | ▲32.25% | [93] | [9,840] | 75.8% | ▲36.39% | [15,471] |

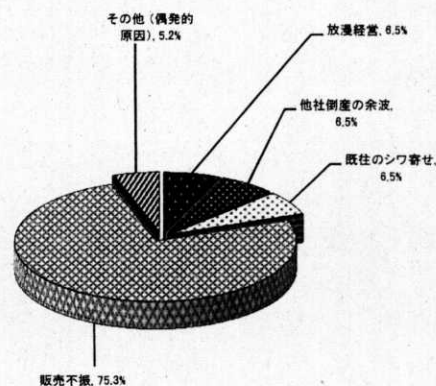

原因別では、「販売不振」が58件と最多。「不況型倒産」(販売不振+既往のシワ寄せ+売掛金等回収難)は63件と全体の81.8%を占めた。「その他(偶発的要因)」4件の要因としては、代表者の死亡や病気を要因とする倒産が大半であった。

2018年度形態別倒産状況

[新潟県]

| 形態別 | 件数 | | | | 負債総額(百万円) | | | |
|--------|----|--------|---------|-----|-----------|--------|---------|--------|
| | 当年 | 構成比 | 前年度比 | 前年度 | 当年 | 構成比 | 前年度比 | 前年度 |
| 会社更生法 | 0 | 0.0% | - | 0 | 0 | 0.0% | - | 0 |
| 民事再生法 | 1 | 1.3% | ▲80.00% | 5 | 360 | 2.8% | ▲88.41% | 3,108 |
| 破産 | 56 | 72.7% | ▲30.86% | 81 | 9,562 | 73.7% | ▲2.26% | 9,784 |
| 特別清算 | 8 | 10.4% | 60.00% | 5 | 2,120 | 16.3% | ▲39.34% | 3,495 |
| 銀行取引停止 | 10 | 13.0% | ▲37.50% | 16 | 831 | 6.4% | ▲29.03% | 1,171 |
| 内整理 | 2 | 2.6% | ▲77.77% | 9 | 100 | 0.8% | ▲91.16% | 1,132 |
| 合計 | 77 | 100.0% | ▲33.62% | 116 | 12,973 | 100.0% | ▲30.58% | 18,690 |

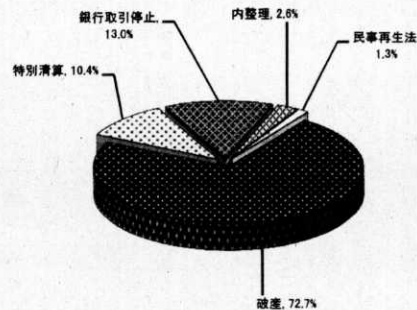

形態別では、77件中「破産」が56件と最多。以下、「銀行取引停止処分」10件、近年増加している「特別清算」が8件、「内整理」2件、「民事再生法」1件と続く。法的倒産は65件で、構成比は84.4%であった。

2018年度資本金別倒産状況

[新潟県]

| 資本金別 | 件数 | | | | 負債総額(百万円) | | | |
|-------|----|--------|----------|-----|-----------|--------|----------|--------|
| | 当年 | 構成比 | 前年度比 | 前年度 | 当年 | 構成比 | 前年度比 | 前年度 |
| 1億以上 | 0 | 0.0% | ▲100.00% | 2 | 0 | 0.0% | ▲100.00% | 2,052 |
| 5千万以上 | 8 | 10.4% | 166.66% | 3 | 2,494 | 19.2% | 200.48% | 830 |
| 1千万以上 | 34 | 44.2% | ▲27.65% | 47 | 6,570 | 50.6% | ▲42.29% | 11,386 |
| 5百万以上 | 9 | 11.7% | ▲25.00% | 12 | 546 | 4.2% | ▲49.01% | 1,071 |
| 1百万以上 | 21 | 27.3% | ▲4.54% | 22 | 3,094 | 23.8% | 97.19% | 1,569 |
| 1百万未満 | 1 | 1.3% | ▲50.00% | 2 | 22 | 0.2% | ▲65.07% | 63 |
| 個人企業他 | 4 | 5.2% | ▲85.71% | 28 | 247 | 1.9% | ▲85.63% | 1,719 |
| 合計 | 77 | 100.0% | ▲33.62% | 116 | 12,973 | 100.0% | ▲30.58% | 18,690 |

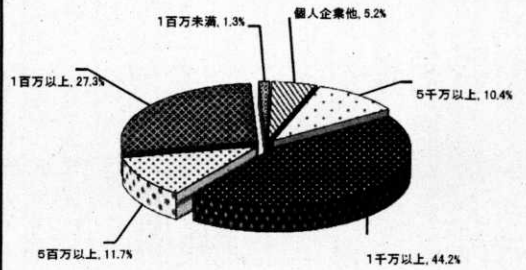

資本金別では、「1千万円以上5千万円未満」が34件と最多。以下、「1百万円以上5百万円未満」が21件、「5百万円以上1千万円未満」が9件、「5千万円以上1億円未満」が8件、「個人企業他」が4件、「1百万円未満」が1件の順であった。

2018年度負債額別倒産状況

[新潟県]

| 負債額別 | 件数 | | | | 負債総額(百万円) | | | |
|-------|----|--------|---------|-----|-----------|--------|---------|--------|
| | 当年 | 構成比 | 前年度比 | 前年度 | 当年 | 構成比 | 前年度比 | 前年度 |
| 10億以上 | 1 | 1.3% | ▲66.66% | 3 | 1,680 | 12.9% | ▲68.60% | 5,351 |
| 5億以上 | 6 | 7.8% | 50.00% | 4 | 3,673 | 28.3% | 23.83% | 2,966 |
| 1億以上 | 27 | 35.1% | ▲25.00% | 38 | 5,659 | 43.6% | ▲22.14% | 7,269 |
| 5千万以上 | 20 | 26.0% | ▲23.07% | 26 | 1,338 | 10.3% | ▲30.31% | 1,920 |
| 1千万以上 | 23 | 29.9% | ▲51.06% | 47 | 623 | 4.8% | ▲47.38% | 1,184 |
| 合計 | 77 | 100.0% | ▲33.62% | 116 | 12,973 | 100.0% | ▲30.58% | 18,690 |

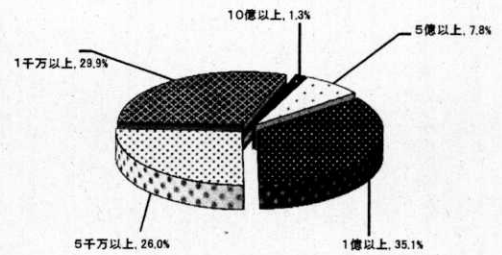

負債額別では、「1億円以上5億円未満」が27件と最多。「1千万円以上5千万円未満」が23件、「5千万円以上1億円未満」が20件と続く。5億円以上は前年の7件と同数であった。

2018年度従業員数別倒産状況

[新潟県]

| 従業員数別 | 件数 | | | | 負債総額(百万円) | | | |
|--------|----|--------|----------|-----|-----------|--------|----------|--------|
| | 当年 | 構成比 | 前年度比 | 前年度 | 当年 | 構成比 | 前年度比 | 前年度 |
| 300人以上 | 0 | 0.0% | - | 0 | 0 | 0.0% | - | 0 |
| 50人以上 | 0 | 0.0% | ▲100.00% | 1 | 0 | 0.0% | ▲100.00% | 2,800 |
| 20人以上 | 11 | 14.3% | 175.00% | 4 | 3,735 | 28.8% | 98.45% | 1,882 |
| 10人以上 | 14 | 18.2% | ▲17.64% | 17 | 4,427 | 34.1% | ▲2.42% | 4,537 |
| 5人以上 | 16 | 20.8% | ▲50.00% | 32 | 1,946 | 15.0% | ▲48.88% | 3,807 |
| 5人未満 | 36 | 46.8% | ▲41.93% | 62 | 2,865 | 22.1% | ▲49.41% | 5,664 |
| 合計 | 77 | 100.0% | ▲33.62% | 116 | 12,973 | 100.0% | ▲30.58% | 18,690 |

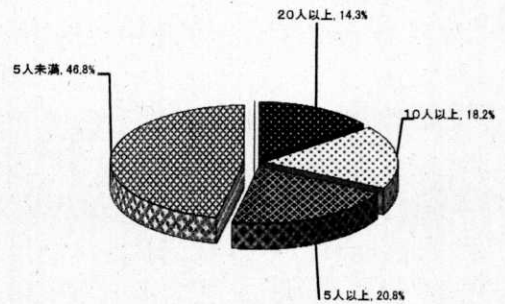

従業員数別では、「5人未満」が36件と最多で、46.8%を占めた。50人以上の発生はなく、中小零細企業の倒産が主体である点は変化はない。

2018年度業歴別倒産状況

[新潟県]

| 業歴別 | 件数 | | | | 負債総額(百万円) | | | |
|-------|----|--------|----------|-----|-----------|--------|----------|--------|
| | 当年 | 構成比 | 前年度比 | 前年度 | 当年 | 構成比 | 前年度比 | 前年度 |
| 30年以上 | 45 | 58.4% | ▲25.00% | 60 | 8,072 | 62.2% | ▲27.23% | 11,093 |
| 20年以上 | 12 | 15.5% | ▲29.41% | 17 | 1,132 | 8.7% | ▲66.82% | 3,412 |
| 10年以上 | 9 | 11.6% | ▲35.71% | 14 | 3,034 | 23.3% | 7.20% | 2,830 |
| 2年以上 | 9 | 11.6% | ▲43.75% | 16 | 668 | 5.1% | ▲34.70% | 1,023 |
| 2年未満 | 2 | 2.5% | 0.00% | 2 | 67 | 0.5% | 76.31% | 38 |
| 不明 | 0 | 0.0% | ▲100.00% | 7 | 0 | 0.0% | ▲100.00% | 294 |
| 合計 | 77 | 100.0% | ▲33.62% | 116 | 12,973 | 100.0% | ▲30.58% | 18,690 |

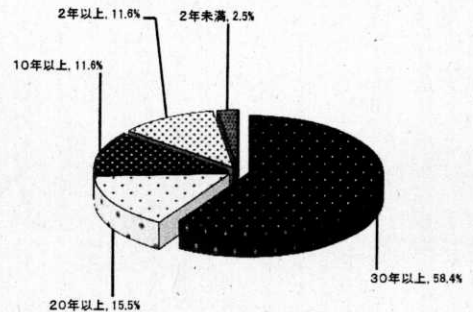

業歴別では、「30年以上」が45件と最多で、構成比も58.4%と最大となり、業歴の長い企業の倒産が大半を占める傾向は続いている。

2018年度業種別倒産状況

[新潟県]

| 業種別 | 件数 | | | | 負債総額(百万円) | | | |
|------------------|----|--------|----------|-----|-----------|--------|----------|--------|
| | 当年 | 構成比 | 前年度比 | 前年度 | 当年 | 構成比 | 前年度比 | 前年度 |
| 農・林・漁・鉱業 | 1 | 1.3% | ▲50.00% | 2 | 500 | 3.9% | 126.24% | 221 |
| 建設業 | 13 | 16.9% | ▲58.06% | 31 | 1,353 | 10.4% | ▲54.36% | 2,965 |
| 飲食料品製造業 | 2 | 2.6% | ▲33.33% | 3 | 500 | 3.9% | ▲9.09% | 550 |
| 繊維工業 | 4 | 5.2% | 0.00% | 4 | 1,573 | 12.1% | ▲51.05% | 3,214 |
| 木材・木製品製造業 | 0 | 0.0% | ▲100.00% | 2 | 0 | 0.0% | ▲100.00% | 180 |
| 家具・装備品製造業 | 3 | 3.9% | 50.00% | 2 | 126 | 1.0% | 14.54% | 110 |
| パルプ・紙・紙加工品製造業 | 0 | 0.0% | - | 0 | 0 | 0.0% | - | 0 |
| 印刷・同関連業 | 0 | 0.0% | ▲100.00% | 2 | 0 | 0.0% | ▲100.00% | 211 |
| 化学工業、石油製品製造業 | 0 | 0.0% | - | 0 | 0 | 0.0% | - | 0 |
| プラスチック製品製造業 | 3 | 3.9% | - | 0 | 370 | 2.9% | - | 0 |
| ゴム製品製造業 | 0 | 0.0% | - | 0 | 0 | 0.0% | - | 0 |
| なめし革・同製品・毛皮製造業 | 0 | 0.0% | - | 0 | 0 | 0.0% | - | 0 |
| 窯業・土石製品製造業 | 1 | 1.3% | - | 0 | 500 | 3.9% | - | 0 |
| 鉄鋼業 | 0 | 0.0% | - | 0 | 0 | 0.0% | - | 0 |
| 非鉄金属製造業 | 0 | 0.0% | - | 0 | 0 | 0.0% | - | 0 |
| 金属製品製造業 | 0 | 0.0% | ▲100.00% | 3 | 0 | 0.0% | ▲100.00% | 490 |
| 汎・生産・業務用機械器具製造業 | 0 | 0.0% | ▲100.00% | 1 | 0 | 0.0% | ▲100.00% | 130 |
| 電気機械器具製造業 | 2 | 2.6% | 100.00% | 1 | 143 | 1.1% | ▲85.58% | 992 |
| 輸送用機械器具製造業 | 0 | 0.0% | - | 0 | 0 | 0.0% | - | 0 |
| その他の製造業 | 1 | 1.3% | - | 0 | 27 | 0.2% | - | 0 |
| 製造業合計 | 16 | 20.8% | ▲11.11% | 18 | 3,239 | 25.0% | ▲44.88% | 5,877 |
| 各種商品卸売業 | 0 | 0.0% | - | 0 | 0 | 0.0% | - | 0 |
| 繊維・衣服等卸売業 | 0 | 0.0% | ▲100.00% | 2 | 0 | 0.0% | ▲100.00% | 273 |
| 飲食料品卸売業 | 0 | 0.0% | ▲100.00% | 1 | 0 | 0.0% | ▲100.00% | 73 |
| 建築材料、鉱物・金属材料等卸売業 | 4 | 5.2% | 0.00% | 4 | 592 | 4.6% | ▲49.83% | 1,180 |
| 機械器具卸売業 | 3 | 3.9% | ▲50.00% | 6 | 280 | 2.2% | ▲10.54% | 313 |
| その他の卸売業 | 6 | 7.8% | ▲14.28% | 7 | 563 | 4.3% | ▲74.53% | 2,211 |
| 卸売業合計 | 13 | 16.9% | ▲35.00% | 20 | 1,435 | 11.1% | ▲64.56% | 4,050 |
| 各種商品小売業 | 0 | 0.0% | - | 0 | 0 | 0.0% | - | 0 |
| 織物・衣服・身の回り品小売業 | 2 | 2.6% | ▲33.33% | 3 | 185 | 1.4% | ▲4.14% | 193 |
| 飲食料品小売業 | 4 | 5.2% | ▲33.33% | 6 | 515 | 4.0% | 2.38% | 503 |
| 機械器具小売業 | 0 | 0.0% | ▲100.00% | 4 | 0 | 0.0% | ▲100.00% | 404 |
| その他の小売業 | 3 | 3.9% | ▲25.00% | 4 | 580 | 4.5% | 39.75% | 415 |
| 小売業合計 | 9 | 11.7% | ▲47.05% | 17 | 1,280 | 9.9% | ▲15.51% | 1,515 |
| 金融、保険業 | 0 | 0.0% | - | 0 | 0 | 0.0% | - | 0 |
| 不動産業 | 1 | 1.3% | ▲66.66% | 3 | 220 | 1.7% | ▲5.98% | 234 |
| 運輸業 | 3 | 3.9% | - | 0 | 449 | 3.5% | - | 0 |
| 通信・放送業 | 0 | 0.0% | - | 0 | 0 | 0.0% | - | 0 |
| 情報サービス・制作業 | 1 | 1.3% | - | 0 | 10 | 0.1% | - | 0 |
| 情報通信業合計 | 1 | 1.3% | - | 0 | 10 | 0.1% | - | 0 |
| 電気・ガス・熱供給・水道業 | 0 | 0.0% | - | 0 | 0 | 0.0% | - | 0 |
| 物品賃貸業 | 1 | 1.3% | - | 0 | 250 | 1.9% | - | 0 |
| 学術研究、専門・技術サービス業 | 2 | 2.6% | - | 0 | 110 | 0.8% | - | 0 |
| 宿泊業 | 2 | 2.6% | ▲50.00% | 4 | 286 | 2.2% | ▲74.46% | 1,120 |
| 飲食業 | 6 | 7.8% | ▲25.00% | 8 | 948 | 7.3% | 261.83% | 262 |
| 生活関連サービス業、娯楽業 | 1 | 1.3% | ▲75.00% | 4 | 180 | 1.4% | ▲88.83% | 1,612 |
| 教育、学習支援業 | 0 | 0.0% | ▲100.00% | 1 | 0 | 0.0% | ▲100.00% | 10 |
| 医療、福祉事業 | 2 | 2.6% | 0.00% | 2 | 330 | 2.5% | 17.43% | 281 |
| 他のサービス業 | 6 | 7.8% | 0.00% | 6 | 2,383 | 18.4% | 338.85% | 543 |
| サービス業他合計 | 20 | 26.0% | ▲20.00% | 25 | 4,487 | 34.6% | 17.21% | 3,828 |
| 合計 | 77 | 100.0% | ▲33.62% | 116 | 12,973 | 100.0% | ▲30.58% | 18,690 |

2018年度市郡別倒産状況

[新潟県]

| 市郡名 | 件数 | | | | 負債総額(百万円) | | | |
|------|----|--------|----------|-----|-----------|--------|----------|--------|
| | 当年 | 構成比 | 前年度比 | 前年度 | 当年 | 構成比 | 前年度比 | 前年度 |
| 新潟市 | 20 | 26.0% | ▲39.39% | 33 | 2,900 | 22.4% | ▲26.73% | 3,958 |
| 長岡市 | 12 | 15.6% | ▲14.28% | 14 | 1,631 | 12.6% | 36.14% | 1,198 |
| 三条市 | 7 | 9.1% | ▲36.36% | 11 | 831 | 6.4% | 0.60% | 826 |
| 柏崎市 | 2 | 2.6% | ▲80.00% | 10 | 200 | 1.5% | ▲86.76% | 1,511 |
| 新発田市 | 5 | 6.5% | ▲16.66% | 6 | 1,192 | 9.2% | ▲60.13% | 2,990 |
| 小千谷市 | 3 | 3.9% | 50.00% | 2 | 1,802 | 13.9% | 479.42% | 311 |
| 加茂市 | 1 | 1.3% | - | 0 | 26 | 0.2% | - | 0 |
| 村上市 | 1 | 1.3% | ▲66.66% | 3 | 500 | 3.9% | 156.41% | 195 |
| 燕市 | 4 | 5.2% | ▲20.00% | 5 | 444 | 3.4% | ▲36.02% | 694 |
| 見附市 | 1 | 1.3% | ▲80.00% | 5 | 160 | 1.2% | ▲64.04% | 445 |
| 十日町市 | 1 | 1.3% | 0.00% | 1 | 683 | 5.3% | 185.42% | 35 |
| 糸魚川市 | 2 | 2.6% | 100.00% | 1 | 100 | 0.8% | ▲90.56% | 1,060 |
| 妙高市 | 1 | 1.3% | ▲66.66% | 3 | 590 | 4.5% | ▲42.94% | 1,034 |
| 五泉市 | 1 | 1.3% | ▲75.00% | 4 | 180 | 1.4% | ▲53.84% | 390 |
| 上越市 | 6 | 7.8% | 50.00% | 4 | 673 | 5.2% | 15.43% | 583 |
| 佐渡市 | 4 | 5.2% | 33.33% | 3 | 216 | 1.7% | 1.88% | 212 |
| 阿賀野市 | 2 | 2.6% | 0.00% | 2 | 135 | 1.0% | 80.00% | 75 |
| 魚沼市 | 0 | 0.0% | ▲100.00% | 5 | 0 | 0.0% | ▲100.00% | 532 |
| 南魚沼市 | 2 | 2.6% | - | 0 | 380 | 2.9% | - | 0 |
| 胎内市 | 1 | 1.3% | ▲50.00% | 2 | 80 | 0.6% | ▲68.00% | 250 |
| 北蒲原郡 | 0 | 0.0% | ▲100.00% | 1 | 0 | 0.0% | ▲100.00% | 900 |
| 西蒲原郡 | 0 | 0.0% | ▲100.00% | 1 | 0 | 0.0% | ▲100.00% | 1,491 |
| 南蒲原郡 | 0 | 0.0% | - | 0 | 0 | 0.0% | - | 0 |
| 東蒲原郡 | 1 | 1.3% | - | 0 | 250 | 1.9% | - | 0 |
| 三島郡 | 0 | 0.0% | - | 0 | 0 | 0.0% | - | 0 |
| 南魚沼郡 | 0 | 0.0% | - | 0 | 0 | 0.0% | - | 0 |
| 中魚沼郡 | 0 | 0.0% | - | 0 | 0 | 0.0% | - | 0 |
| 刈羽郡 | 0 | 0.0% | - | 0 | 0 | 0.0% | - | 0 |
| 岩船郡 | 0 | 0.0% | - | 0 | 0 | 0.0% | - | 0 |
| 合計 | 77 | 100.0% | ▲33.62% | 116 | 12,973 | 100.0% | ▲30.58% | 18,690 |

倒産件数・負債総額 年度推移

| 年度 | 件数 | 負債総額 | |
|------|--------|------|---------|
| 1989 | 平成1年度 | 80 | 14,358 |
| 1990 | 平成2年度 | 103 | 20,103 |
| 1991 | 平成3年度 | 127 | 19,510 |
| 1992 | 平成4年度 | 176 | 42,990 |
| 1993 | 平成5年度 | 171 | 97,447 |
| 1994 | 平成6年度 | 165 | 45,324 |
| 1995 | 平成7年度 | 211 | 60,139 |
| 1996 | 平成8年度 | 196 | 57,942 |
| 1997 | 平成9年度 | 269 | 98,706 |
| 1998 | 平成10年度 | 261 | 117,653 |
| 1999 | 平成11年度 | 294 | 118,582 |
| 2000 | 平成12年度 | 297 | 92,905 |
| 2001 | 平成13年度 | 283 | 86,684 |
| 2002 | 平成14年度 | 275 | 153,227 |
| 2003 | 平成15年度 | 210 | 84,664 |

(負債総額単位:百万円)

| 年度 | 件数 | 負債総額 | |
|------|--------|------|--------|
| 2004 | 平成16年度 | 150 | 65,106 |
| 2005 | 平成17年度 | 141 | 68,400 |
| 2006 | 平成18年度 | 144 | 56,153 |
| 2007 | 平成19年度 | 171 | 98,860 |
| 2008 | 平成20年度 | 183 | 46,996 |
| 2009 | 平成21年度 | 131 | 30,959 |
| 2010 | 平成22年度 | 136 | 41,571 |
| 2011 | 平成23年度 | 151 | 72,142 |
| 2012 | 平成24年度 | 132 | 26,275 |
| 2013 | 平成25年度 | 112 | 23,954 |
| 2014 | 平成26年度 | 86 | 20,723 |
| 2015 | 平成27年度 | 100 | 16,552 |
| 2016 | 平成28年度 | 92 | 12,794 |
| 2017 | 平成29年度 | 116 | 18,690 |
| 2018 | 平成30年度 | 77 | 12,973 |

2018年度の主な倒産

(株)アトロス(TSR企業コード:203114973、法人番号:5110001025625、小千谷市城内4-2-29、設立平成20年4月1日、資本金300万円、佐々木昌敏社長、従業員10名)は、6月1日新潟地裁長岡支部より破産開始決定を受けた。破産管財人には小村隆弁護士(小村法律事務所、長岡市殿町3-2-7、電話0258-31-4168)が選任された。負債総額は16億8000万円。

平成20年4月に設立された産業廃棄物処理業者で、トナーカートリッジの再生処理を主力としていたが、販売不振が続く中で先行する費用負担・償却負担が大きく、大幅な赤字を計上し続け、債務超過の状態が続いていた。この間、関連会社からの支援により資金繰りを維持してきたが、先行きの見通しも立たず、事業継続を断念し今回の措置となった。

今後の見通し

2018(平成30)年度の新潟県企業倒産は77件で、前年度比で39件の減少となり、平成年間では最少。負債総額は129億7,300万円の前年度比で57億1,700万円減少となり、件数・負債共に低水準となった。負債額10億円以上の大型倒産は1件と、前年の3件より減少し、中小零細企業の小口倒産が多い点は、これまでの傾向と同様となった。

産業別で見ると、「建設業」の倒産が13件と、前年度比で18件減少しており、同業界での過去からの企業淘汰が進んだ状況が見取れる。資本金別でも倒産した77件中69件が「5千万未満」と「個人企業」であり、小規模零細企業の倒産が大半を占める状況も変わりはない。一方で、業歴別では「30年以上」の業歴の長い企業の倒産が77件中45件と依然として多く、また、形態別において、過去の負債と事業を分離し、再スタートを切る手法が多い「特別清算」が増加傾向にある点を見ても、業績や企業体質の改善が進まぬ企業の清算が進んでいると判断できる。

国内景気は大企業・輸出企業が牽引する形で緩やかに拡大をたどり、2012(平成24年)年12月から始まった今回の景気拡大は、戦後最長を更新する可能性が高まっている。ただ、その恩恵に浴せぬ中小零細企業は少なくない。東京商工リサーチが発表した、2018年(1-12月)「倒産企業の財務データ分析調査」によると、倒産企業の6割が売上減少に歯止めがかからず、収益悪化で過半数が債務超過に陥り、厳しい経営が続いた末に破たんに至るという実態が表れている。

「日本銀行新潟支店」が4月1日に発表した「新潟県金融経済動向」によれば、これまで、輸出や設備投資の増加を主要因として、「県内景気は、着実に回復を続けている」としていた基調判断から、「一部に弱さが見られる」というコメントが見られる様になっており、先行きに関する不透明感が始めている状況にある。こうしたなか、中小企業においては、業績が不安定な状態の中、深刻な人手不足を補う人員確保がコストアップを招き、これが収益悪化につながるケースが多く見られる。収益力を高める競争力の有無が、事業継続の分岐点となってきている。中小企業にとって、変化への対応と改善が、倒産や休業・廃業の結末を回避する必要条件となっていると言え、これに遅れた企業の倒産が浮き彫りとなってくると思われる。

新潟県内の企業整理・倒産状況
 (平成29年度・平成30年度の倒産の推移)

(百万円)

| 月別 | 平成29年度 | | 平成30年度 | | | | | | | | | | |
|----|--------|--------|--------|--------|----------------|----|---------|-------|-----|-----|-----|-----|--|
| | 件数 | 負債総額 | 件数 | 負債総額 | 負債額10億円以上の大型倒産 | | | | 負債額 | 負債額 | | | |
| | | | | | 負債額1億以上 | 件数 | 負債総額 | 企業名 | | | 負債額 | 企業名 | |
| 4 | 12 | 1,803 | 6 | 646 | 3 | | | | | | | | |
| 5 | 9 | 1,110 | 9 | 880 | 4 | | | | | | | | |
| 6 | 6 | 393 | 11 | 2,687 | 6 | 1 | (株)アトロス | 1,680 | | | | | |
| 7 | 10 | 623 | 5 | 718 | 2 | | | | | | | | |
| 8 | 10 | 1,283 | 3 | 1,060 | 2 | | | | | | | | |
| 9 | 10 | 1,105 | 3 | 162 | 0 | | | | | | | | |
| 10 | 10 | 609 | 8 | 1,520 | 6 | | | | | | | | |
| 11 | 6 | 1,327 | 7 | 843 | 3 | | | | | | | | |
| 12 | 11 | 3,097 | 6 | 1,073 | 2 | | | | | | | | |
| 1 | 8 | 3,873 | 7 | 2,103 | 4 | | | | | | | | |
| 2 | 9 | 909 | 7 | 497 | 1 | | | | | | | | |
| 3 | 15 | 2,558 | 5 | 784 | 1 | | | | | | | | |
| 合計 | 116 | 18,690 | 77 | 12,973 | 34 | 1 | ←現在の累計 | | | | | | |