

介護職員初任者養成科

公共職業訓練

受講生募集

受講料
無料

託児付(定員5名)

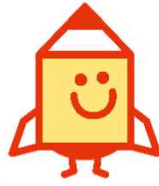

「ハロートレーニング～急がば学べ～」

訓練の目的	求職中の方が、新たな就職に必要な知識・専門的技術を習得し、早期就職を促進するための訓練です。
受講対象者	公共職業安定所に求職申し込みをし、公共職業安定所長の受講指示、受講推薦又は支援指示を受けられる方 ※ただし、看護師、准看護師、保健師、介護福祉士、社会福祉士、ホームヘルパー（2級以上）、介護支援専門員の免許・資格をお持ちの方、又は初任者研修課程、実務者研修課程、介護職員基礎研修課程の修了者は応募できません。
定員	20名
訓練期間	令和6年11月19日（火）～令和7年3月18日（火）4か月間 （職場実習期間 令和7年3月3日（月）・3月4日（火）・3月5日（水）・3月11日（火）・3月12日（水）・3月13日（木）6日間） 毎週月～金曜日（祝日・年末年始・訓練休除く） 9：00～15：40 実習期間中は、実習先により異なる場合があります。
訓練内容	詳しい内容は裏面のカリキュラムのとおりです。
費用等	①訓練受講料は無料です。 ②テキスト代13,000円、実習の際の健康診断(検便)料並びにインフルエンザ予防接種等が必要な場合に係る費用は自己負担になります。 ③職業訓練生総合保険 保険料3,700円(全員加入)は自己負担になります。 ④介護職員初任者課程修了の資格取得に伴う受験料は無料ですが、任意で受験する資格についての受験料は自己負担になります。 ⑤期間中の欠席・欠課・遅刻・早退により法定講習時間をクリア出来なかった方は補講料を徴収し補講を実施します。(3,000円/1限につき) ⑥雇用保険受給者等で公共職業安定所長の受講指示を受けられた方は、訓練期間中に訓練手当が支給されます。 ⑦雇用保険受給資格のない方でも、一定の要件を満たせば「職業訓練受講給付金」の制度があります。詳細は最寄りの公共職業安定所へご相談下さい。 ⑧応募状況により訓練を中止することがあります。
応募	①受講希望される方は、最寄りの公共職業安定所に相談していただき所定の「入校申込書」を提出してください（入校申込書は公共職業安定所に準備してあります。） ②募集期間 令和6年9月3日（火）～令和6年10月18日（金） 選考日 令和6年10月28日（月）受付9：30～9：50 【適性検査及び面接】10：00～13：00
選考	※応募者が多数の場合は、時間延長となる場合があります。 ※筆記用具(鉛筆2本程度)を持参下さい。 ※遅刻・欠席された方は辞退されたものとみなします。
選考会場	株式会社建築資料研究社 日建学院 宮崎校(下記地図参照) ※駐車場はありません。
託児所	託児施設：託児所 いっちょーむ 宮崎市大字恒久5122 ※注意：訓練実施場所とは別施設です。 ①生後2か月～就学前の受け入れが可能です。②託児サービスは無料です。(訓練実施日のみ) ③昼食代1回300円または1か月5,000円は自己負担です。(アレルギーなしのお子さまのみ。お弁当持参も可能です。) ④受け入れについてご質問がある方は下記訓練実施施設まで問い合わせください。 ⑤受け入れ定員は5名です。(申込多数の場合は託児サービスが受けられないことがあります。) ⑥ならし保育が必要な場合、訓練期間外のため実費負担となります。 ※その他：別添の資料をご確認ください。

● 訓練実施施設

株式会社建築資料研究社 日建学院宮崎校
宮崎市大字本郷北方2440-24
TEL:0985-50-0034 (担当:有馬・野下)

● お問い合わせ先

ハローワーク宮崎(代)0985-23-2245
ハローワーク高鍋(代)0983-23-0848
ハローワーク日南(代)0987-23-8609

● 実施主体

宮崎県立産業技術専門学校
西都市大字右松362-1
TEL:0983-42-6509

施設見学(約1時間)等のご相談は随時承ります。お気軽にご連絡ください。(求職活動としては認められませんのでご注意ください)



委託訓練カリキュラム

訓練科名		介護職員初任者養成科	訓練期間	令和6年11月19日(火)～令和7年3月18日(火) (職場実習期間 令和7年3月3日～3月13日の平日 6日間)			
訓練目標		介護職員初任者研修の法定研修カリキュラムおよび、関連する領域の介護・福祉に関する基本的な知識と技術およびコミュニケーション能力を習得し、高い基礎力と倫理観とを合わせ持った職業人として就職することを目指す。					
仕上がり像		<p>訓練生は介護職員初任者研修修了者として、老人介護施設、訪問介護事業所、通所介護サービス施設、障害者施設、医療機関等で施設介護や訪問介護の仕事に就く事ができます。</p> <p>パソコンの基礎知識及びオフィスソフトの基本的操作を身につけることで、日々の日報や介護記録の作成をはじめ、イベントなどのチラシ作成などを身につけることにより事務的な業務も苦手意識なくスタートできます。</p> <p>介護の職場では離職率の高さが問題となっていますが、その原因の1つに介護という職業に関して自信が持てないことが挙げられています。この訓練では介護を専門職として正しく理解すること、介護職に必要なコミュニケーションへの基礎的理解を深めるロールプレイを繰り返し学ぶことにより、職業に対する自信と誇りを持たせること、またそれにより更なるキャリアアップを目標とできるような訓練を行い、長く介護の職場で活躍できる人材を育成します。</p>					
取得可能な資格		介護職員初任者研修課程修了（全課程を履修し評価試験に合格した者） ケア・コミュニケーション検定（任意受験・訓練期間中随時）					
訓練の内容	科目	科目の内容			時間数		
				合計	学科	実技	
	オリエンテーション	施設内及び受講上の注意事項、提出書類等の説明、資格取得について、修了後の提出書類について、今後の就職支援及び就職活動について(入校式、修了式を除く)			6	6	
	就職支援	安全衛生(ストレスチェック)、ジョブ・カード概要説明及び作成支援、自己理解、職業理解、労働法、面接対策、応募書類作成支援(履歴書・職務経歴書等)、ビジネスマナー、セクシャルハラスメント、家計管理、ライフプラン、職業人講話、キャリアコンサルティング			48	48	
	コミュニケーション総合演習	ケア・コミュニケーションの基本的な心構え、被援助者との関係を築くコミュニケーション、被援助者の理解と情報の交換、行動化の支援、チームワークとコミュニケーション、話し方聴き方の向上、来客・電話応対、自己表現・印象力			54	18	36
	介護職員初任者研修	職務の理解、介護における尊厳の保持・自立支援、介護の基本、介護・福祉サービスの理解と医療との連携、介護におけるコミュニケーション技術、老化の理解、認知症の理解、障害の理解、こころとからだのしくみと生活支援技術【自立に向けた介護の実践】『基本的な考え方、介護に関するこころのしくみの基礎的理解、介護に関するからだの基礎的理解、生活と家事、快適な居住環境整備、整容、移動・移乗、食事、入浴・清潔保持、排泄、睡眠に関連したこころとからだのしくみと自立に向けた介護、死にゆく人に関したこころとからだのしくみと終末期介護』、介護過程の基礎的理解、総合生活支援技術演習、振り返り、就業への備えと研修修了後における継続的な研修、評価試験			131	82	49
	介護総合演習	安全衛生、介護の基本、障害の理解、こころとからだのしくみと生活支援技術【自立に向けた介護の実践】『基本な考え方、介護に関するこころのしくみの基礎的理解、介護に関するからだのしくみの基礎的理解、移動・移乗、食事、入浴・清潔保持、排泄、睡眠に関連したこころとからだのしくみと自立に向けた介護、介護過程の基礎的理解、総合生活支援技術演習、振り返り、就業への備えと研修修了後における継続的な研修、評価試験解説、演習オリエンテーション、社会福祉援助技術の基礎、実習報告、グループ討議等			73	24	49
	パソコン知識	パソコンの概要、OSの基本、情報モラルとセキュリティ、電子メールの操作、画像の種類や特徴の理解			12	12	
パソコン実技	文書作成ソフトの基本操作、ビジネス文書作成、作成文書の編集及び印刷、表計算ソフトの基本操作、表計算演習、データ入力と編集、印刷機能、タイピング、撮影のポジションのとり方、アングルの決め方、構図の作り方、編集の仕方			72		72	
企業実習	施設サービスでの実習			36		36	
1日の訓練時間	9時00分～15時40分 訓練時間6時間 休憩時間 60分		総訓練時間	総訓練時間 432時間 ①学科 190時間 ②実技 242時間 (企業実習36時間含む) (日数 73日間)			

令和6年 11月訓練開始
公共職業訓練 介護職員初任者養成科
託児サービスについて

託児所

いっちほーむ



施設名	託児所 いっちほーむ	
所在地	宮崎市大字恒久5122	
代表者氏名	谷口 祐一	
担当者及び電話番号	谷口 充妃(たにくち みき) 0985-54-5601	
受け入れ期間	訓練実施期間: 令和6年11月19日(火) から 令和7年3月18日(火) 4か月間 8:30~17:00 毎週月曜日~金曜日(祝日、年末年始、訓練休を除く)	
受け入れ人数	5名	
施設の概要・特徴	開所時間	8:30~17:30 ※早朝の受け入れについて 基本的に8:30からの登園となっておりますが、仕事や、やむを得ない事情などある場合のみ8:00からの受け入れも可能となっておりますのでご相談下さい。 【8:00前の登園について】 平日スクールゾーン(7:30~7:50)のため施設前の道路侵入には宮崎南警察署の「道路通行許可証」が必要となります。各位準備。
	受入れ年齢	生後2か月~6歳
	入所定員数	20名
	現在入所児童数 (過去半年程度の平均数)	7名 (昼間のみ)
	開設年月	平成26年5月1日
	敷地面積	250 m ² (建物面積250m ²)
	建物構造	鉄骨一階建て
	種別従業員数	施設長 1名 保育士 3名 その他(非常勤) 2名 総数 6名
保育の方針、特徴	年齢クラス分けなしの縦割り保育を全国唯一、「柔道場」を利用し実施。 所属スタッフ全員が絶賛子育て中の保育士であり、母親目線で託児を行う。	
加入している保険	傷害保険・賠償責任保険 (損害保険ジャパン日本興亜株式会社)	
提携する医療機関	まつおか小児科 宮崎県宮崎市花山手東1丁目2番地3 0985-55-1717	
苦情相談窓口	谷口 充妃(たにくち みき) 携帯080-9143-5601 宮崎市大字恒久5122番地	

○持参が必要なもの

お子さまの保険証のコピー	1通	<p>★訓練決定後に必ず、事前説明と託児のご相談をお願いします。(日程はご連絡申し上げます。お子様とご一緒可)</p> <p>★保険料:500円/1回・6回以上ご利用上限3,000円/年間は実費負担となります。</p> <p>★ならし保育が必要な場合、訓練期間外のため実費負担となります。</p>	
印鑑	認印		
母子手帳の検診ページのコピー	1通		
乳幼児医療証のコピー	1通		
手拭タオル	体拭き用のフェイスタオル	<p>【任意の参加活動もあります】</p> <ul style="list-style-type: none"> ・体操教室 1,500円 ・リトミック 1,500円 ＊両方利用の場合 2,500円 	
予備の着替え	肌着・洋服上下をセットとして2～3組		
お昼寝セット	夏場:タオルケット2枚程度 冬場:敷布団、ブランケット		
乳児	<ul style="list-style-type: none"> ・離乳食の子は離乳食、ミルクの子は哺乳瓶(ミルクはいちほ一むで用意、保管します) ・オムツ(足りない場合は、オムツ代金として1枚50円(個人負担)をいただきます) ・おしりふき:月に1～2個(いちほ一むで保管します) ・汚れ入れのビニール袋1枚 ・お弁当・水筒(中身はお茶か水のみ) ・動きやすい靴・夏場のみプールセット(水着・バスタオル・大きめのビニール袋) ・連絡帳(託児所からのコメント欄は記入出来ない日もありますのでご了承下さい。) <p>※持ち物すべてに必ず名前を書いて下さい。</p>		

○その他(※詳細は施設からもらうチェックリストをご覧ください)

- ・託児は無料です。
- ・昼食はお弁当持参です。(注文可。1食300円/1ヵ月5,000円 ※アレルギー除去食は対応しておりません。)
- ・離乳食は各自持参。
- ・病児保育は行っていません。(水ぼうそう・インフルエンザなどの感染症の場合は必ず保育士へお伝えください。)
- ・投薬は病院からの処方薬のみ受け付けます。必ず保育士に手渡しにてお伝え下さい。市販薬、座薬、解熱剤の与薬は出来ません。
- ・保育中に発熱等で、お迎えを要するときは、直ちにご連絡いたします。園までお迎えをお願いします。(例:38℃を超えた場合、嘔吐下痢等)
- ・登園が遅れる場合、お休みの時は必ずご連絡をお願いします。
- ・お迎え予定時間より遅くなる時は必ずご連絡ください。延長の場合は自己負担が発生します。
- ・保護者以外の方には原則お子様の引渡しは行いません。代わりの方がこられる場合は必ずお伝えください。

●1日の基本スケジュール●

- 09:00 開園
- 09:30 登園完了・お集まりをする(挨拶・うた・出席確認・朝の体操)
- 10:00 主活動(リトミック・季節の製作など)
- 11:00 昼食準備(排泄・手洗い・うがい)
- 11:30 昼食(着替え・排泄・絵本の読み聞かせ)
- 12:30 お昼寝(排泄・手洗い)
- 15:00 おやつを食べる(排泄)
- 16:00 お帰りの会に参加する(挨拶・支度をして順次降園)

