



ひと、くらし、みらいのために

宮城労働局

Miyagi Labour Bureau

<https://isite.mhlw.go.jp/miyagi-roudoukyoku/>

Press Release

令和5年12月25日

(照会先)

職業安定部

職業対策課長

小野寺 宮人

地方障害者雇用担当官

高橋 達也

(直通電話) 022(299)8062

令和5年 宮城県における障害者雇用状況の集計結果

(令和5年6月1日現在)

「障害者の雇用の促進等に関する法律」では、事業主に対し、常時雇用する従業員の一定割合(法定雇用率、民間企業の場合は2.3%)以上の障害者を雇うことを義務付けています。

宮城労働局では、宮城県内に本社を置く企業及び地方公共団体等の令和5年6月1日現在における障害者の雇用状況を集計しましたので、その結果を公表します。

【集計結果の主なポイント】

<民間企業> (法定雇用率2.3%)

○雇用障害者数、実雇用率ともに過去最高を更新。

・雇用障害者数は、6,752.5人、対前年比4.2%(275.0人)増加

・実雇用率は、2.29%対前年比0.08ポイント上昇。

全国40位(前年38位)

(全国は、0.08ポイント増の2.33%)

○法定雇用率達成企業の割合は、51.1%、前年比0.9ポイント増加。

全国43位(前年39位)

(全国は、1.8ポイント増の50.1%)

<公的機関> (同2.6%、県等の教育委員会は2.5%) ※()は前年の数値

| | 雇用障害者数 | 実雇用率 | 前年比 |
|----------|----------------|--------------|--------|
| 県の機関 | 190.5人(173.5人) | 3.12%(2.78%) | 0.34P増 |
| 県等の教育委員会 | 460.5人(479.5人) | 2.61%(2.72%) | 0.11P減 |
| 市町村等の機関 | 689.5人(650.0人) | 2.46%(2.33%) | 0.13P増 |

<地方独立行政法人等> (同2.6%) ※()は前年の数値

対象となる4法人で、雇用障害者数34.0人(35.5人)、実雇用率2.47%(2.65%)

障害者雇用状況報告の集計結果（概要）

1 民間企業における雇用状況

(1) 雇用されている障害者の数、実雇用率、法定雇用率達成企業の割合 [第1表～第5表]

- ① 民間企業（43.5人以上規模の企業：法定雇用率2.3%）に雇用されている障害者の数は、6,752.5人で、前年より275.0人増加（対前年比4.2%増）し、14年連続で増加している。
- ② 障害者のうち、身体障害者は3,904.5人（対前年比0.2%増）、知的障害者は1,682.0人（対前年比4.3%増）、精神障害者は1,166.0人（対前年比20.6%増）と、特に精神障害者の伸び率が大きかった。
- ③ 実雇用率は、対前年比0.08ポイント増の2.29%、法定雇用率達成企業の割合は51.1%（達成企業数830/1,624社）となり、前年より0.9ポイント増加している。

【実雇用率・達成企業割合の推移】（過去18年分）

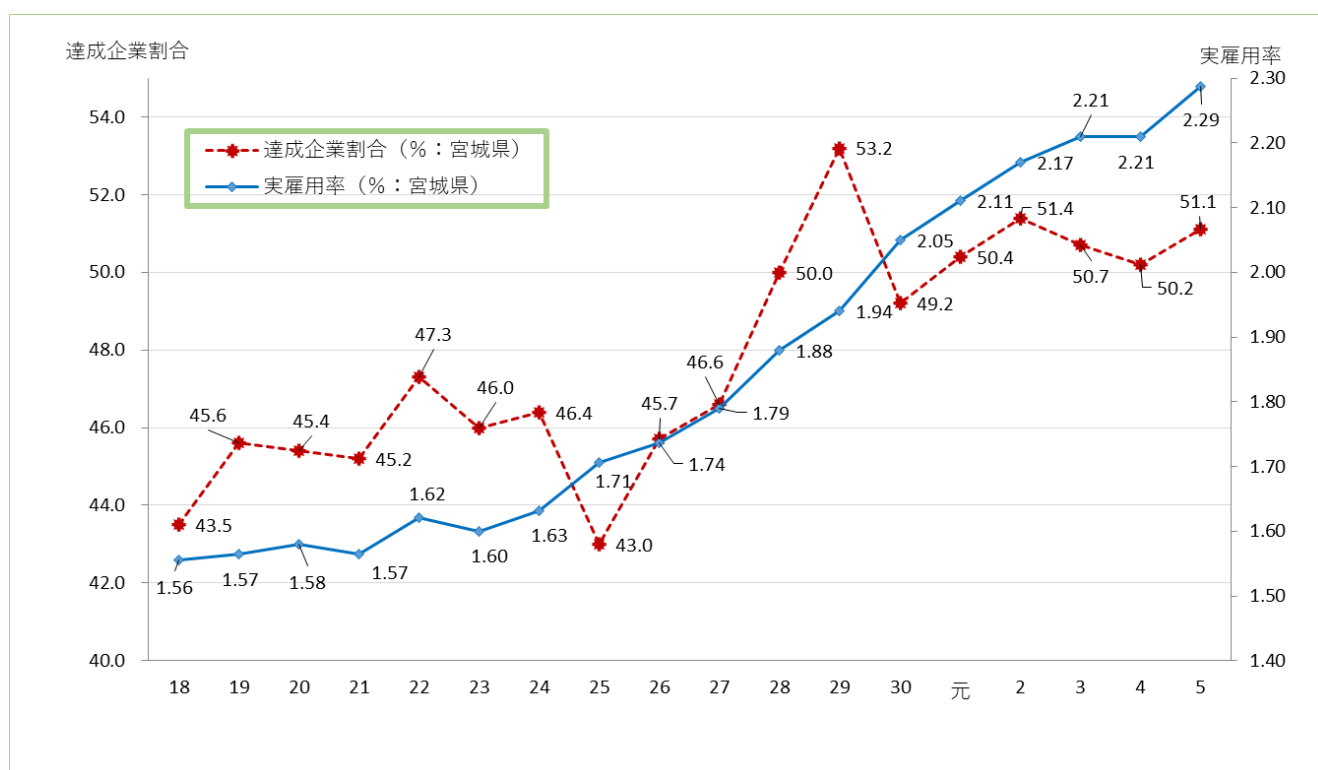

(2) 企業規模別の状況 [第3表]

- ① 雇用されている障害者の数は、43.5～100人未満、300～500人未満、1,000人以上の企業規模で前年より増加した。
- ② 実雇用率は、すべての企業規模で前年より増加した。なお、県雇用率を超えているのは、100～300人未満、300～500人未満、1,000人以上の企業規模である。
- ③ 法定雇用率達成企業の割合は、43.5～100人未満、300～500人未満、500～1,000人未満、1,000人以上の企業規模で前年より増加した。

(3) 産業別の状況 [第4表]

- ① 雇用されている障害者の数は、「農業・林業・漁業・採石業」、「金融・保険業」、「サービス業」において減少したが、それ以外の業種では前年より増加となった。
- ② 実雇用率は、「電気・ガス・水道業」(2.44%)、「運輸業・郵便業」(2.37%)、「宿泊業・飲食サービス業」(2.63%)、「生活関連サービス業、娯楽業」(4.20%)、「医療・福祉」(2.76%)が法定雇用率以上となっており、「農業・林業・漁業・採石業」、「金融・保険業」、「不動産・物品賃貸業」において前年を下回ったが、それ以外の業種では前年以上または同じ水準となった。
- ③ 法定雇用率達成企業の割合は、「農業・林業・漁業・採石業」、「情報通信業」、「運輸・郵便業」、「金融・保険業」、「不動産・物品賃貸業」、「学術研究、専門・技術サービス業」、「教育・学習支援業」、「サービス業」において前年を下回ったが、それ以外の業種では前年より増加となった。

【産業別の実雇用率】

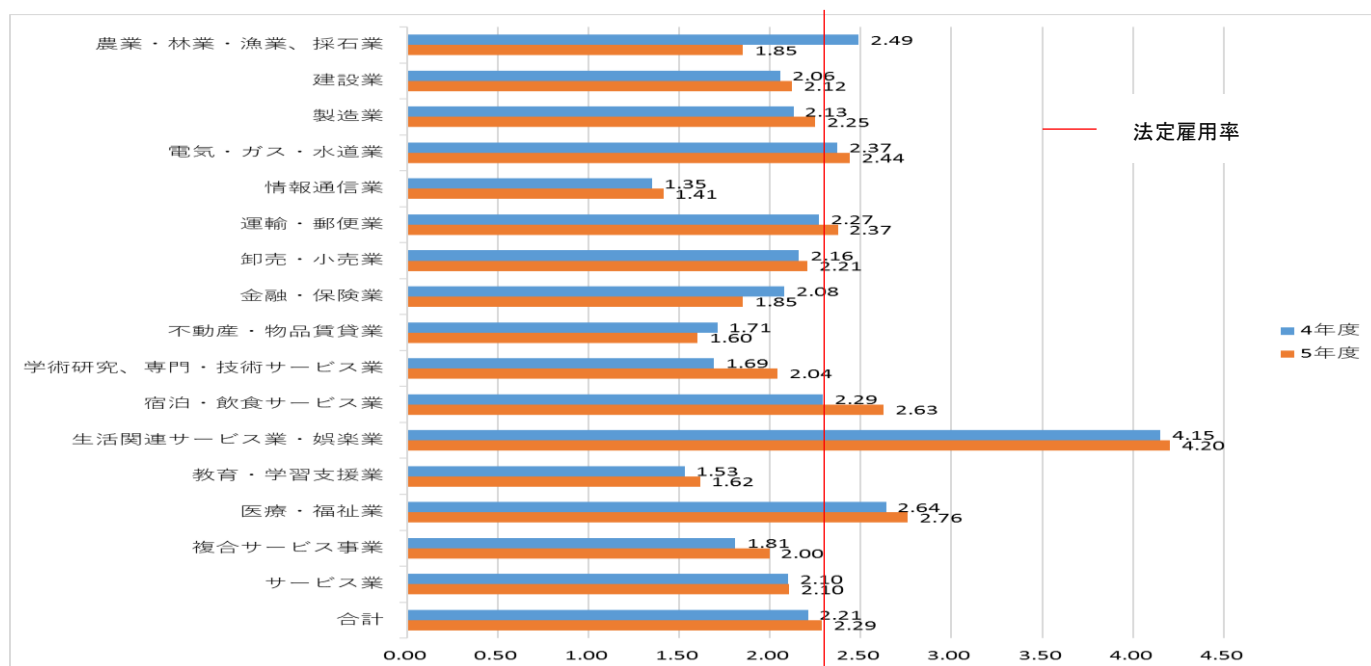

【産業別の法定雇用率達成企業割合】

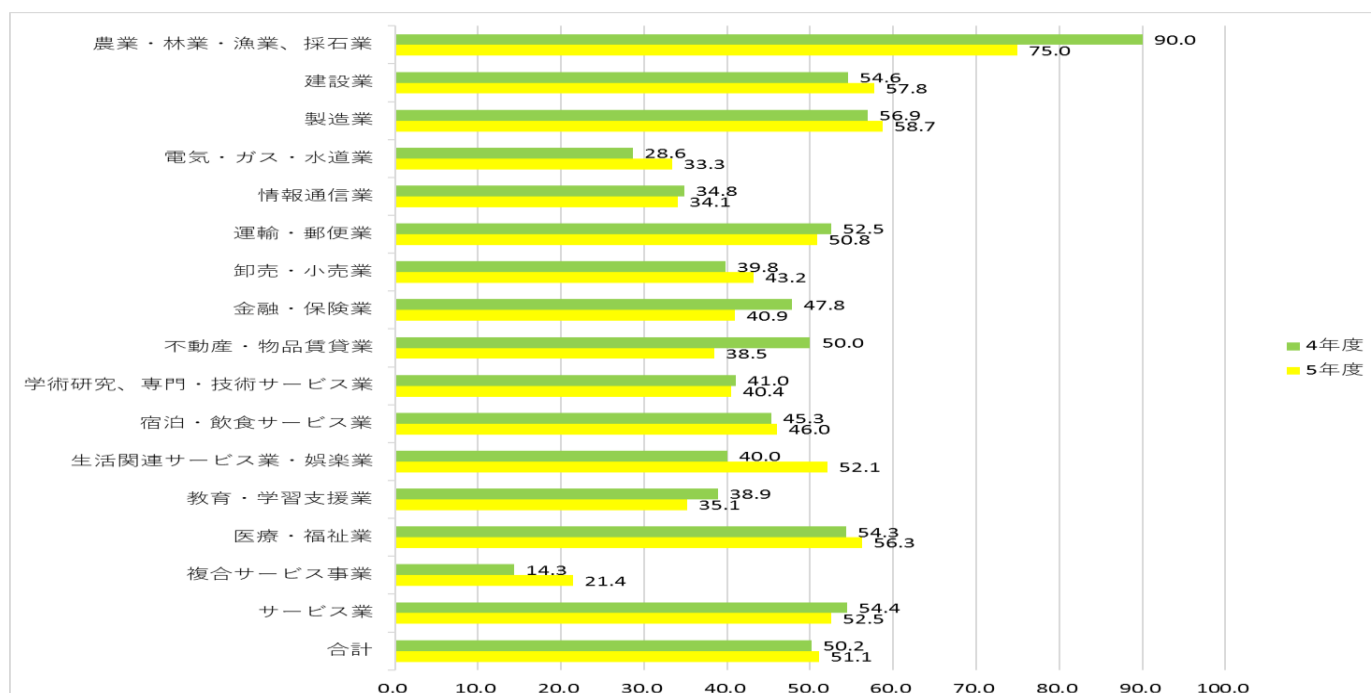

2 公的機関における在職状況

(1) 県の機関（法定雇用率 2.6%） [第 6 表・第 8 表]

県の機関で対象となる 2 機関（宮城県、警察本部）は全て法定雇用率を達成した。

(2) 県等の教育委員会（法定雇用率 2.5%） [第 6 表・第 8 表]

県等の教育委員会の機関で対象となる 3 機関は全て法定雇用率を達成した。

(3) 市町村等の機関（法定雇用率 2.6%） [第 6 表・第 8 表]

市町村等 51 機関のうち 34 機関で法定雇用率を達成した。うち地方自治体は 35 市町村中 22 市町村で法定雇用率を達成している。宮城県内の市町村等の機関の法定雇用率達成機関の割合は 66.7%であり、全国平均（77.6%）を下回っている。

【未達成機関】

（地方自治体）（13 市町村）

亘理町、富谷市、東松島市、七ヶ浜町、大崎市、加美町、大河原町、柴田町、川崎町、丸森町、蔵王町、気仙沼市、南三陸町

（注）大河原町は 9 月 1 日付、富谷市は 1 2 月 1 日付で達成した。

（教育委員会）（1 機関）

美里町教育委員会

（その他）（3 機関）

登米市病院事業、みやぎ県南中核病院企業団、気仙沼市病院事業

3 地方独立行政法人等における雇用状況（法定雇用率 2.6%） [第 7 表・第 9 表]

地方独立行政法人等で対象となる 4 法人のうち 1 法人が法定雇用率未達成であった。

【未達成機関】

地方独立行政法人宮城県立こども病院

（注） 1 2 月 1 日付で達成した。

第1表 民間企業における障害者の雇用状況

| 区分 | ① 企業数 | ② 法定雇用障害者数の算定の基礎となる労働者数 | ③ 障害者の数 | | | | | ④ 実雇用率 | ⑤ 法定雇用率達成企業の割合 |
|-----|--------------------------|------------------------------------|--------------------------|---------------------------------|-------------------------------|----------------------------------|------------------------------|--------------------|--------------------|
| | | | A. 重度身体障害者及び重度知的障害者 | B. 重度身体障害者及び重度知的障害者である短時間労働者 | C. 重度以外の身体障害者、知的障害者及び精神障害者 | D. 重度以外の身体障害者及び知的障害者である短時間労働者 | E. 計 A×2+B+C+D×0.5 | | |
| 宮城県 | 1,624 社 (1,615) | 295,265.0 人 (293,248.0) | 1,199 人 (1,201) | 187 人 (173) | 3,902 人 (3,550) | 531 人 (705) | 6,752.5 人 (6,477.5) | 2.29 % (2.21) | 51.1 % (50.2) |
| 全国 | 108,202 社 (107,691) | 27,523,661.0 人 (27,281,606.5) | 127,318 人 (125,433) | 17,553 人 (17,969) | 350,061 人 (317,201) | 39,856 人 (55,844) | 642,178.0 人 (613,958.0) | 2.33 % (2.25) | 50.1 % (48.3) |

(注)

- ②欄の「法定雇用障害者数の算定の基礎となる労働者数」とは、常用労働者総数から除外率相当数（身体障害者等が就業することが困難であると認められる職種が相当の割合を占める業種について定められた率を乗じて得た数）を除いた労働者数である。
- ③A欄の「重度身体障害者及び重度知的障害者」については、法律上1人を2人に相当するものとしており、E欄においてはダブルカウントを行って計上している。また、D欄の「重度以外の身体障害者及び知的障害者である短時間労働者」については、法律上1人を0.5人に相当するものとしており、E欄においては0.5カウントしている。
ただし、精神障害者である短時間労働者であっても、以下の注4に該当するものについては、1人分とカウントしている。
- A、C欄は1週間の所定労働時間が30時間以上の労働者であり、B、D欄は1週間の所定労働時間が20時間以上30時間未満の労働者である。
- C欄の精神障害者には、精神障害者であるすべての短時間労働者を含む。
ただし、令和4年においては、精神障害者である短時間労働者であって、次のいずれかに該当する者のみを含むものとしていた。
i 令和元年6月2日以降に採用された者であること。
ii 令和元年6月2日より前に採用された者で、同日以後に精神障害者保健福祉手帳を取得した者であること。
- D欄の令和4年の数値は、精神障害者である短時間労働者のうち、注4に該当しない者を含む。
- 下段の（ ）内は令和4年6月1日現在の数値である。

第2表 民間企業における障害種別雇用状況

| 障害者の数 | ① 身体障害者の数 | | | | | ② 知的障害者の数 | | | | | ③ 精神障害者の数 | | | |
|--------------------------|----------------------|------------------------|----------------------|---------------------------|--------------------------|------------------|------------------------|------------------------|----------------------------------|--------------------------|------------------|----------------------|----------------------|--------------------------|
| | A. 重度身体障害者 | B. 重度身体障害者である短時間労働者 | C. 重度以外の身体障害者 | D. 重度以外の身体障害者である短時間労働者 | E. 計 A×2+B+C+D×0.5 | A. 重度知的障害者 | B. 重度知的障害者である短時間労働者 | C. 重度以外の身体障害者、知的障害者 | D. 重度以外の身体障害者及び知的障害者である短時間労働者 | E. 計 A×2+B+C+D×0.5 | C. 精神障害者 | D. 精神障害者である短時間労働者 | E. D.のうち注に該当する者の数 | F. 計 C+(D-E)×0.5+E |
| 6,752.5 人 (6,477.5) | 1,073 人 (1,069) | 146 人 (146) | 1,522 人 (1,525) | 181 人 (177) | 3,904.5 人 (3,897.5) | 126 人 (132) | 41 人 (27) | 1,214 人 (1,157) | 350 人 (330) | 1,682.0 人 (1,613.0) | 772 人 (679) | 394 人 (387) | 394 人 (189) | 1,166.0 人 (967.0) |

(注) 第1表と同じ

第3表 民間企業における規模別障害者の雇用状況

| 企業規模 | ① 企業数 | ② 法定雇用障害者数の算定の基礎となる労働者数 | ③ 障害者の数 | | | | | ④ 実雇用率 E÷②×100 | ⑤ 法定雇用率達成企業の割合 |
|------------------|--------------------|----------------------------|------------------------|---------------------------------|-------------------------------|----------------------------------|--------------------------|----------------------|--------------------|
| | | | A. 重度身体障害者及び重度知的障害者 | B. 重度身体障害者及び重度知的障害者である短時間労働者 | C. 重度以外の身体障害者、知的障害者及び精神障害者 | D. 重度以外の身体障害者及び知的障害者である短時間労働者 | E. 計 A×2+B+C+D×0.5 | | |
| 43.5～ 100人未満 | 836 社 (829) | 52,781.0 人 (52,491.5) | 178 人 (160) | 36 人 (36) | 552 人 (485) | 124 人 (155) | 1006.0 人 (918.5) | 1.91 % (1.75) | 48.8 % (46.4) |
| 100～ 300人未満 | 589 (589) | 88,083.0 (88,573.0) | 334 (357) | 74 (68) | 1,187 (1,109) | 231 (315) | 2,044.5 (2,048.5) | 2.32 (2.31) | 55.2 (57.2) |
| 300～ 500人未満 | 105 (102) | 36,692.5 (35,191.0) | 158 (153) | 15 (14) | 487 (435) | 61 (78) | 848.5 (794.0) | 2.31 (2.26) | 47.6 (43.1) |
| 500～ 1,000人未満 | 60 (63) | 37,108.0 (38,717.0) | 143 (164) | 19 (11) | 504 (479) | 30 (51) | 824.0 (843.5) | 2.22 (2.18) | 45.0 (42.9) |
| 1,000人以上 | 34 (32) | 80,600.5 (78,275.5) | 386 (367) | 43 (44) | 1,172 (1,042) | 85 (106) | 2,029.5 (1,873.0) | 2.52 (2.39) | 58.8 (53.1) |
| 合計 | 1,624 (1,615) | 295,265.0 (293,248.0) | 1,199 (1,201) | 187 (173) | 3,902 (3,550) | 531 (705) | 6,752.5 (6,477.5) | 2.29 (2.21) | 51.1 (50.2) |

(注) 第1表と同じ

第4表 民間企業における産業別障害者の雇用状況

| 区 分 | ① 企業数 | ② 法定雇用障害者数の算定の基礎となる労働者数 | ③ 障 害 者 の 数 | | | | | ④ 実雇用率 E÷②×100 | ⑤ 法定雇用率達成企業の割合 |
|-----------------|--------------------|----------------------------|------------------------|---------------------------------|-------------------------------|----------------------------------|--------------------------|----------------------|--------------------|
| | | | A. 重度身体障害者及び重度知的障害者 | B. 重度身体障害者及び重度知的障害者である短時間労働者 | C. 重度以外の身体障害者、知的障害者及び精神障害者 | D. 重度以外の身体障害者及び知的障害者である短時間労働者 | E. 計 A×2+B+C+D×0.5 | | |
| 農業、林業、漁業、採石業 | 12 社 (10) | 811.0 人 (763.0) | 2 人 (4) | 0 人 (1) | 11 人 (10) | 0 人 (0) | 15.0 人 (19.0) | 1.85 % (2.49) | 75.0 % (90.0) |
| 建設業 | 116 (119) | 16,843.5 (17,142.5) | 87 (90) | 4 (3) | 177 (167) | 5 (7) | 357.5 (353.5) | 2.12 (2.06) | 57.8 (54.6) |
| 製造業 | 315 (320) | 55,566.5 (55,578.5) | 229 (232) | 14 (14) | 755 (663) | 46 (89) | 1,250.0 (1,185.5) | 2.25 (2.13) | 58.7 (56.9) |
| 食料品・たばこ | 94 | 12,146.5 | 33 | 5 | 235 | 33 | 322.5 | 2.66 | — |
| 繊維工業 | 7 | 602.0 | 1 | 1 | 13 | 0 | 16.0 | 2.66 | — |
| 木材・家具 | 9 | 866.5 | 1 | 0 | 11 | 1 | 13.5 | 1.56 | — |
| パルプ・紙・印刷 | 18 | 1,381.5 | 2 | 0 | 16 | 2 | 21.0 | 1.52 | — |
| 化学工業 | 20 | 8,068.5 | 20 | 0 | 113 | 0 | 153.0 | 1.90 | — |
| 窯業・土石 | 10 | 1,217.5 | 4 | 0 | 8 | 0 | 16.0 | 1.31 | — |
| 鉄鋼 | 3 | 533.5 | 1 | 0 | 6 | 0 | 8.0 | 1.50 | — |
| 非鉄金属 | 4 | 819.5 | 7 | 0 | 5 | 0 | 19.0 | 2.32 | — |
| 金属製品 | 27 | 2,416.0 | 8 | 1 | 32 | 0 | 49.0 | 2.03 | — |
| 電気機械 | 41 | 9,757.0 | 47 | 6 | 105 | 9 | 209.5 | 2.15 | — |
| その他機械 | 43 | 12,777.0 | 81 | 1 | 137 | 0 | 300.0 | 2.35 | — |
| その他 | 39 | 4,981.0 | 24 | 0 | 74 | 1 | 122.5 | 2.46 | — |
| 電気・ガス・熱道業 | 6 (7) | 13,510.5 (13,894.5) | 73 (74) | 1 (1) | 182 (179) | 1 (2) | 329.5 (329.0) | 2.44 (2.37) | 33.3 (28.6) |
| 情報通信業 | 44 (46) | 6,970.0 (6,873.5) | 20 (20) | 4 (3) | 54 (49) | 1 (2) | 98.5 (93.0) | 1.41 (1.35) | 34.1 (34.8) |
| 運輸業・郵便業 | 120 (122) | 15,882.0 (15,861.5) | 62 (62) | 3 (4) | 243 (220) | 14 (23) | 377.0 (359.5) | 2.37 (2.27) | 50.8 (52.5) |
| 卸売・小売業 | 257 (244) | 61,944.0 (61,083.0) | 235 (233) | 41 (35) | 794 (746) | 122 (146) | 1,366.0 (1,320.0) | 2.21 (2.16) | 43.2 (39.8) |
| 金融・保険業 | 22 (23) | 8,246.0 (8,333.0) | 27 (30) | 11 (9) | 84 (99) | 7 (11) | 152.5 (173.5) | 1.85 (2.08) | 40.9 (47.8) |
| 不動産・物品賃貸業 | 39 (40) | 6,083.5 (5,688.5) | 12 (18) | 3 (2) | 68 (57) | 5 (4) | 97.5 (97.0) | 1.60 (1.71) | 38.5 (50.0) |
| 学術研究、専門・技術サービス業 | 47 (39) | 12,257.0 (6,295.5) | 55 (19) | 8 (2) | 130 (66) | 5 (1) | 250.5 (106.5) | 2.04 (1.69) | 40.4 (41.0) |
| 宿泊業、飲食サービス業 | 50 (53) | 8,674.0 (9,527.5) | 41 (37) | 6 (7) | 134 (126) | 12 (22) | 228.0 (218.0) | 2.63 (2.29) | 46.0 (45.3) |
| 生活関連サービス業、娯楽業 | 48 (45) | 5,922.0 (5,235.0) | 44 (38) | 13 (8) | 142 (125) | 12 (17) | 249.0 (217.5) | 4.20 (4.15) | 52.1 (40.0) |
| 教育・学習支援業 | 37 (36) | 6,655.5 (6,681.5) | 27 (27) | 2 (1) | 50 (46) | 3 (3) | 107.5 (102.5) | 1.62 (1.53) | 35.1 (38.9) |
| 医療・福祉 | 320 (317) | 42,863.5 (43,052.0) | 158 (168) | 62 (61) | 678 (584) | 255 (307) | 1,183.5 (1,134.5) | 2.76 (2.64) | 56.3 (54.3) |
| 複合サービス事業 | 14 (14) | 4,407.5 (4,549.0) | 25 (26) | 1 (0) | 37 (30) | 0 (1) | 88.0 (82.5) | 2.00 (1.81) | 21.4 (14.3) |
| サービス業 | 177 (180) | 28,628.5 (32,689.5) | 102 (123) | 14 (22) | 363 (383) | 43 (70) | 602.5 (686.0) | 2.10 (2.10) | 52.5 (54.4) |
| 合 計 | 1,624 (1,615) | 295,265.0 (293,248.0) | 1,199 (1,201) | 187 (173) | 3,902 (3,550) | 531 (705) | 6,752.5 (6,477.5) | 2.29 (2.21) | 51.1 (50.2) |

(注) 第1表と同じ

第5表 民間企業における雇用状況の推移

| ① 年 | ② 企業数 (社) | ③ 算定基礎 労働者数 (人) | ④ 障害者の数 | | ⑤ 実雇用率 (%) | ⑥ 達成企業数 (社) | ⑦ 達成企業の 割合 (%) | ⑧ 法定雇用に 不足する数 (人) | | |
|--------|-----------------|--------------------------|--------------|---------------------|------------------|-------------------|-------------------------|----------------------------|-------------|----------------|
| | | | (人) | うち重度 (実数) (人) | | | | | | |
| 平成 | 6 | 878 | 197,256 | 2,818 | 633 | 1.43 | 414 | 47.2 | 944 | |
| | 7 | 882 | 198,834 | 2,774 | 641 | 1.40 | 401 | 45.5 | 949 | |
| | 8 | 880 | 199,633 | 2,852 | 679 | 1.43 | 435 | 49.4 | 940 | |
| | 9 | 984 | 207,827 | 3,021 | 710 | 1.45 | 451 | 45.8 | 1,013 | |
| | 10 | 969 | 207,550 | 3,000 | 683 | 1.45 | 437 | 45.1 | 983 | |
| | 11 | 1,044 | 211,586 | 3,046 | 698 | 1.44 | 412 | 39.5 | 1,292 | |
| | 12 | 1,030 | 207,296 | 3,065 | 711 | 1.48 | 422 | 41.0 | 1,233 | |
| | 13 | 975 | 200,813 | 3,004 | 714 | 1.50 | 422 | 43.3 | 1,135 | |
| | 14 | 950 | 191,862 | 2,881 | 692 | 1.50 | 386 | 40.6 | 1,112 | |
| | 15 | 956 | 190,181 | 2,874 | 681 | 1.51 | 397 | 41.5 | 1,063 | |
| | 16 | 1,009 | 202,601 | 2,923 | 706 | 1.44 | 409 | 40.5 | 1,130 | |
| | 17 | 1,032 | 205,280 | 3,103 | 751 | 1.51 | 436 | 42.2 | 1,049 | |
| | 18 | 1,064 | 212,427 | 3,305.5 | 806 | 1.56 | 463 | 43.5 | 1,001 | |
| | 19 | 1,119 | 219,566 | 3,436.5 | 841 | 1.57 | 510 | 45.6 | 998 | |
| | 20 | 1,143 | 225,877 | 3,567.5 | 869 | 1.58 | 519 | 45.4 | 1,102 | |
| | 21 | 1,119 | 223,891 | 3,504.0 | 853 | 1.57 | 506 | 45.2 | 1,051 | |
| | 22 | 1,124 | 226,985 | 3,679.0 | 887 | 1.62 | 532 | 47.3 | 994 | |
| | 23 | 1,096 | 235,621.5 | 3,770.5 | 963 | 1.60 | 504 | 46.0 | 998 | |
| | 24 | 1,164 | 243,555.5 | 3,975.5 | 1,004 | 1.63 | 540 | 46.4 | 947.5 | |
| | 25 | 1,339 | 261,439.5 | 4,461.5 | 1,121 | 1.71 | 576 | 43.0 | 1,258.0 | |
| | 26 | 1,364 | 264,773.0 | 4,596.5 | 1,139 | 1.74 | 623 | 45.7 | 1,177.5 | |
| | 27 | 1,392 | 269,852.0 | 4,830.5 | 1,169 | 1.79 | 648 | 46.6 | 1,122.5 | |
| | 28 | 1,411 | 274,609.0 | 5,173.0 | 1,229 | 1.88 | 706 | 50.0 | 1,061.0 | |
| | 29 | 1,396 | 276,310.0 | 5,357.5 | 1,158 | 1.94 | 742 | 53.2 | 972.0 | |
| | 30 | 1,525 | 285,714.0 | 5,844.5 | 1,192 | 2.05 | 750 | 49.2 | 1,218.5 | |
| | 令和 | 1 | 1,564 | 289,031.5 | 6,100.5 | 1,233 | 2.11 | 788 | 50.4 | 1,148.5 |
| | | 2 | 1,529 | 287,971.5 | 6,235.0 | 1,217 | 2.17 | 786 | 51.4 | 1,130.0 |
| | | 3 | 1,593 | 290,873.5 | 6,414.5 | 1,219 | 2.21 | 808 | 50.7 | 1,261.5 |
| | | 4 | 1,615 | 293,248.0 | 6,477.5 | 1,201 | 2.21 | 810 | 50.2 | 1,225.5 |
| | | 5 | 1,624 | 295,265.0 | 6,752.5 | 1,199 | 2.29 | 830 | 51.1 | 1,169.5 |

第6表 地方公共団体における障害者の在職状況

① 法定雇用率 2.6%が適用される地方公共団体

| 区分 〔機関数〕 | ① 法定雇用障害者数の算定の基礎となる職員数 | ② 障害者の数 | ③ 実雇用率 | ④ 法定雇用率達成機関の数／機関数 | ⑤ 達成割合 |
|----------------|---------------------------|--------------------|------------------|----------------------------|------------------------|
| 県の機関 〔2〕 | 6,112.5 (6,237.5) | 190.5 (173.5) | 3.12 (2.78) | 2 / 2 (2 /) (2) | 100.0 % (100.0 %) |
| 市町村の機関 〔51〕 | 28,023.0 (27,908.0) | 689.5 (650.0) | 2.46 (2.33) | 34 / 51 (33 /) (54) | 66.7 % (61.1 %) |
| 合計 〔53〕 | 34,135.5 (34,145.5) | 880.0 (823.5) | 2.58 (2.41) | 36 / 53 (35 /) (56) | 67.9 % (62.5 %) |

② 法定雇用率 2.5%が適用される県等の教育委員会

| 区分 〔機関数〕 | ① 法定雇用障害者数の算定の基礎となる職員数 | ② 障害者の数 | ③ 実雇用率 | ④ 法定雇用率達成機関の数／機関数 | ⑤ 達成割合 |
|-----------------|---------------------------|--------------------|------------------|------------------------|------------------------|
| 県等の教育委員会 〔3〕 | 17,657.5 (17,658.0) | 460.5 (479.5) | 2.61 (2.72) | 3 / 3 (3 /) (3) | 100.0 % (100.0 %) |

(注)

- ①欄の「法定雇用障害者数の算定の基礎となる職員数」とは、職員総数から除外職員数及び除外率相当職員数(旧除外職員が職員総数に占める割合を元に設定した除外率を乗じて得た数)を除いた職員数である。
- ()内は令和4年6月1日現在の数値である。

第7表 地方独立行政法人における障害者の在職状況

| 区分 〔法人数〕 | ① 法定雇用障害者数の算定の基礎となる労働者数 | ② 障害者の数 | ③ 実雇用率 | ④ 法定雇用率達成法人の数／法人数 | ⑤ 達成割合 |
|---------------|----------------------------|------------------|------------------|------------------------|----------------------|
| 独立行政法人 〔4〕 | 1,375.0 (1,339.5) | 34.0 (35.5) | 2.47 (2.65) | 3 / 4 (3 /) (4) | 75.0 % (75.0 %) |

(注) 第6表と同じ。

第8表 地方公共団体の各機関の状況

| 機関名 | | ① 職員数 | ② 障害者の数 | ③ 実雇用率 | ④ 不足数 | 備考 |
|-----------|-----------------|----------|------------|-----------|----------|----------------------|
| 2.6%適用機関計 | | 34,135.5 | 880.0 | 2.58 | 61.0 | |
| 1 | 宮城県 | 5,464.5 | 167.0 | 3.06 | 0.0 | 特例認定あり(注4①) |
| 2 | 宮城県警察本部 | 648.0 | 23.5 | 3.63 | 0.0 | |
| 3 | 仙台市 | 8,995.5 | 247.0 | 2.75 | 0.0 | 特例認定あり(注4②) |
| 4 | 名取市 | 525.0 | 13.0 | 2.48 | 0.0 | |
| 5 | 岩沼市 | 506.0 | 13.0 | 2.57 | 0.0 | 特例認定あり(注4③) |
| 6 | 亘理町 | 442.0 | 9.0 | 2.04 | 2.0 | 特例認定あり(注4④) |
| 7 | 山元町 | 192.5 | 6.5 | 3.38 | 0.0 | 特例認定あり(注4⑤) |
| 8 | 大和町 | 253.5 | 10.0 | 3.94 | 0.0 | 特例認定あり(注4⑥) |
| 9 | 富谷市 | 470.5 | 11.0 | 2.34 | 1.0 | 特例認定あり(注4⑦)、12月1日付達成 |
| 10 | 大衡村 | 82.0 | 2.0 | 2.44 | 0.0 | |
| 11 | 石巻市 | 1,631.5 | 43.5 | 2.67 | 0.0 | |
| 12 | 東松島市 | 586.0 | 12.0 | 2.05 | 3.0 | 特例認定あり(注4⑧) |
| 13 | 女川町 | 165.0 | 4.0 | 2.42 | 0.0 | |
| 14 | 塩竈市 | 978.0 | 27.0 | 2.76 | 0.0 | 特例認定あり(注4⑨) |
| 15 | 多賀城市 | 431.5 | 12.0 | 2.78 | 0.0 | |
| 16 | 松島町 | 166.5 | 5.0 | 3.00 | 0.0 | |
| 17 | 七ヶ浜町 | 161.5 | 3.0 | 1.86 | 1.0 | |
| 18 | 利府町 | 298.0 | 9.0 | 3.02 | 0.0 | 特例認定あり(注4⑩) |
| 19 | 大郷町 | 101.5 | 5.0 | 4.93 | 0.0 | |
| 20 | 大崎市 | 2,602.5 | 53.0 | 2.04 | 14.0 | 特例認定あり(注4⑪) |
| 21 | 色麻町 | 174.0 | 4.0 | 2.30 | 0.0 | 特例認定あり(注4⑫) |
| 22 | 加美町 | 478.5 | 8.0 | 1.67 | 4.0 | 特例認定あり(注4⑬) |
| 23 | 涌谷町 | 345.0 | 9.0 | 2.61 | 0.0 | |
| 24 | 美里町 | 206.0 | 6.0 | 2.91 | 0.0 | |
| 25 | 角田市 | 365.5 | 10.5 | 2.87 | 0.0 | 特例認定あり(注4⑭) |
| 26 | 大河原町 | 248.0 | 5.0 | 2.02 | 1.0 | 9月1日付達成 |
| 27 | 村田町 | 195.0 | 5.0 | 2.56 | 0.0 | 特例認定あり(注4⑮) |
| 28 | 柴田町 | 357.0 | 2.0 | 0.56 | 7.0 | 特例認定あり(注4⑯) |
| 29 | 川崎町 | 160.5 | 3.0 | 1.87 | 1.0 | 特例認定あり(注4⑰) |
| 30 | 丸森町 | 184.5 | 2.5 | 1.36 | 1.5 | |
| 31 | 白石市 | 412.0 | 11.0 | 2.67 | 0.0 | 特例認定あり(注4⑱) |
| 32 | 蔵王町 | 243.5 | 2.0 | 0.82 | 4.0 | 特例認定あり(注4⑲) |
| 33 | 七ヶ宿町 | 76.0 | 2.0 | 2.63 | 0.0 | 特例認定あり(注4⑳) |
| 34 | 栗原市 | 1,398.5 | 37.5 | 2.68 | 0.0 | 特例認定あり(注4㉑) |
| 35 | 登米市 | 743.5 | 19.5 | 2.62 | 0.0 | |
| 36 | 気仙沼市 | 1,087.5 | 19.0 | 1.75 | 9.0 | 特例認定あり(注4㉒) |
| 37 | 南三陸町 | 276.5 | 5.5 | 1.99 | 1.5 | |
| 38 | 名取市教育委員会 | 171.5 | 4.0 | 2.33 | 0.0 | |
| 39 | 多賀城市教育委員会 | 110.0 | 3.0 | 2.73 | 0.0 | |
| 40 | 涌谷町教育委員会 | 62.5 | 1.0 | 1.60 | 0.0 | |
| 41 | 美里町教育委員会 | 121.5 | 2.0 | 1.65 | 1.0 | |
| 42 | 大河原町教育委員会 | 51.5 | 2.0 | 3.88 | 0.0 | |
| 43 | 登米市教育委員会 | 172.5 | 4.0 | 2.32 | 0.0 | |
| 44 | 登米市病院事業 | 416.5 | 7.0 | 1.68 | 3.0 | |
| 45 | 南三陸町教育委員会 | 57.0 | 1.0 | 1.75 | 0.0 | |
| 46 | 登米市上下水道事業 | 44.5 | 1.0 | 2.25 | 0.0 | |
| 47 | 石巻地区広域行政事務組合 | 47.0 | 3.0 | 6.38 | 0.0 | |
| 48 | 大崎地域広域行政事務組合 | 123.0 | 4.0 | 3.25 | 0.0 | |
| 49 | 加美郡保健医療福祉行政事務組合 | 148.5 | 4.0 | 2.69 | 0.0 | |
| 50 | 仙南地域広域行政事務組合 | 68.0 | 1.0 | 1.47 | 0.0 | |
| 51 | みやぎ県南中核病院企業団 | 372.5 | 5.0 | 1.34 | 4.0 | |
| 52 | 石巻地方広域水道企業団 | 124.0 | 4.0 | 3.23 | 0.0 | |
| 53 | 気仙沼市病院事業 | 392.0 | 7.0 | 1.79 | 3.0 | |
| 2.5%適用機関計 | | 17,657.5 | 460.5 | 2.61 | 0.0 | |
| 1 | 宮城県教育委員会 | 11,488.5 | 301.5 | 2.62 | 0.0 | |
| 2 | 仙台市教育委員会 | 5,755.5 | 146.0 | 2.54 | 0.0 | |
| 3 | 石巻市教育委員会 | 413.5 | 13.0 | 3.14 | 0.0 | |

- 注1 ①欄の「職員数」とは、職員総数から除外職員数及び除外率相当職員数(旧除外職員が職員総数に占める割合を元に設定した除外率を乗じて得た数)を除いた法定雇用障害者数の算定の基礎となる職員数である。
- 注2 ②欄の「障害者の数」とは、身体障害者数、知的障害者数及び精神障害者数の計であり、重度障害者(短時間勤務者以外の身体障害者数及び知的障害者)については、法律上1人を2人に相当するものとしており、ダブルカウントを行っている。重度以外の身体障害者及び知的障害者である短時間労働者については、法律上1人を0.5人に相当するものとしており0.5カウントしている。
- 注3 ④欄の「不足数」とは、①欄の職員数に法定雇用率を乗じて得た数(1未満の端数切り捨て)から②欄の障害者の数を減じて得た数であり、これが0.0となることをもって法定雇用率達成となる。したがって、実雇用率が法定雇用率を下回っていても、不足数0.0となることがあり、この場合、法定雇用率達成となる。
- 注4 注4の機関は、特例認定を受けている。
特例認定とは、地方機関A(例:首長部局)及び関係の深い地方機関B(例:教育委員会等)の申請に基づき、労働局長の認定を受けた場合に、地方機関Bに勤務する職員を地方機関Aに勤務する職員とみなすものである。
- ① 宮城県は令和元年5月に宮城県議会事務局、宮城県企業局と特例認定を受けている。
 - ② 仙台市は平成20年5月に仙台市水道事業、仙台市交通事業、仙台市ガス事業、仙台市病院事業と特例認定を受けている。
 - ③ 岩沼市は平成31年2月に岩沼市教育委員会と特例認定を受けている。
 - ④ 亘理町は平成18年10月に亘理町教育委員会と特例認定を受けている。
 - ⑤ 山元町は平成30年5月に山元町教育委員会と特例認定を受けている。
 - ⑥ 大和町は令和元年5月に大和町教育委員会と特例認定を受けている。
 - ⑦ 富谷市は平成26年1月に富谷市教育委員会と特例認定を受けている。
 - ⑧ 東松島市は令和元年5月に東松島市農業委員会、東松島市教育委員会と特例認定を受けている。
 - ⑨ 塩竈市は平成15年6月に塩竈市教育委員会と特例認定を受けている。
 - ⑩ 利府町は令和元年5月に利府町教育委員会と特例認定を受けている。
 - ⑪ 大崎市は平成18年11月に大崎市教育委員会、大崎市水道事業及び大崎市病院事業と特例認定を受けている。
 - ⑫ 色麻町は令和5年2月に色麻町教育委員会と特例認定を受けている。
 - ⑬ 加美町は平成20年10月に加美町教育委員会と特例認定を受けている。
 - ⑭ 角田市は平成25年1月に角田市教育委員会と特例認定を受けている。
 - ⑮ 村田町は平成25年11月に村田町教育委員会と特例認定を受けている。
 - ⑯ 柴田町は平成25年9月に柴田町教育委員会と特例認定を受けている。
 - ⑰ 川崎町は平成14年12月に川崎町教育委員会と特例認定を受けている。
 - ⑱ 白石市は平成25年12月に白石市教育委員会と特例認定を受けている。
 - ⑲ 蔵王町は平成29年7月に蔵王町教育委員会と特例認定を受けている。
 - ⑳ センタク町は平成24年3月にセンタク町教育委員会と特例認定を受けている。
 - ㉑ 栗原市は平成22年2月に栗原市教育委員会と、令和元年5月に栗原市病院事業と特例認定を受けている。
 - ㉒ 気仙沼市は平成18年11月に気仙沼市教育委員会と、令和元年5月に気仙沼市ガス事業及び水道事業と特例認定を受けている。

第9表 地方独立行政法人等の状況

| 法人名 | ① 職員数 | ② 障害者の数 | ③ 実雇用率 | ④ 不足数 | 備考 |
|----------------------|----------|------------|-----------|----------|----------|
| 2. 6%適用機関計 | 1,375.0 | 34.0 | 2.47 | 2.0 | |
| 1 公立大学法人 宮城大学 | 168.5 | 4.0 | 2.37 | 0.0 | |
| 2 地方独立行政法人 宮城県立こども病院 | 455.5 | 9.0 | 1.98 | 2.0 | 12月1日付達成 |
| 3 地方独立行政法人 宮城県立病院機構 | 627.5 | 18.0 | 2.87 | 0.0 | |
| 4 宮城県住宅供給公社 | 123.5 | 3.0 | 2.43 | 0.0 | |

◎ 法定雇用率とは

民間企業、国、地方公共団体は、「障害者の雇用の促進等に関する法律」に基づき、それぞれ以下の割合（法定雇用率）に相当する数以上の障害者を雇用しなければならないこととされている。

雇用義務の対象となる障害者は、身体障害者、知的障害者又は精神障害者（精神障害者保健福祉手帳の交付を受けている者に限る。）である。

- 民間企業 ……
 - 〔 一般の民間企業 …………… 2. 3 %
 (43.5人以上規模の企業)
 - 〔 特殊法人等 …………… 2. 6 %
 [労働者数38.5人以上規模の特殊法人、
 独立行政法人、国立大学法人等
- 国、地方公共団体 …………… 2. 6 %
 (38.5人以上規模の機関)
- 都道府県等の教育委員会 …………… 2. 5 %
 (40人以上規模の機関)

※ () 内は、それぞれの割合（法定雇用率）によって1人以上の障害者を雇用しなければならないこととなる企業等の規模である。

【一般民間企業における雇用率設定基準】

$$\text{障害者雇用率} = \frac{\text{身体障害者、知的障害者及び精神障害者である常用労働者の数} + \text{失業している身体障害者、知的障害者及び精神障害者の数}}{\text{常用労働者数} + \text{失業者数}}$$

※ 特殊法人、国及び地方公共団体における障害者雇用率は、一般の民間企業の障害者雇用率を下回らない率をもって定めることとされている。

※ 重度身体障害者又は重度知的障害者については、その1人の雇用をもって、2人の身体障害者又は知的障害者を雇用しているものとしてカウントされる。

※ 重度身体障害者又は重度知的障害者である短時間労働者（1週間の所定労働時間が20時間以上30時間未満の労働者）については、1人分として、重度以外の身体障害者及び知的障害者である短時間労働者については、0.5人分としてカウントされる。

※ 精神障害者である短時間労働者については、当分の間、その1人をもって1人分としてカウントされる。