

令和5年度 第1回

宮城地方最低賃金審議会 宮城県自動車小売業最低賃金専門部会

資料一覧

資料1 宮城地方最低賃金審議会宮城県自動車小売業最低賃金専門部会委員名簿

資料2 宮城地方最低賃金審議会宮城県自動車小売業最低賃金専門部会運営規程(案)

資料3 令和5年 賃金実態調査結果報告

(1) 自動車小売業

(2) 地域最低賃金対象産業

資料4 令和5年度 宮城県特定最低賃金改正の申出状況及び申出書

資料5 令和4年度 宮城県特定最低賃金適用事業場数及び適用労働者数

資料6 宮城県特定最低賃金必要性審議資料

最低賃金関係

賃金関係

賃金実態調査結果

事業の動向関係

労働関係

みやぎ経済月報 2023年8月号

資料7

(1) 地域経済報告「さくらレポート」(2023年7月)(日本銀行)

(2) 経済の動き(2023年7月)(日本銀行 仙台支店)

(3) 77R&C 調査月報(2023年9月)

【参考】1 令和5年度答申日別最短効力発生予定一覧表(特定最賃)

2 宮城の特定最賃業種別 労働協約における賃金の最低額

3 令和4年度最低賃金審議状況一覧表

4 令和5年度宮城県最低賃金改定関係記者発表

最低賃金決定要覧(本審審議会委員以外の方に配付)

宮城地方最低賃金審議会

宮城県自動車小売業最低賃金専門部会委員名簿

令和5年9月11日任命

定数 9名	公益を代表する委員 労働者を代表する委員 使用者を代表する委員	3名 3名 3名	任期	専門部会を廃止 するまでの間
委員	: 部会長 : 部会長代理			
氏名 職名等				
《公益を代表する委員》				
小幡佳緒里	弁護士			
くま熊 がい谷 まさ真 ひろ宏	公認会計士			
ひと一 こと言 りょう亮 すけ輔	N H K 仙台放送局副局長			
《労働者を代表する委員》				
いの井 うえ上 じゅん淳	自動車総連宮城地方協議会副議長			
なが長 さわ澤 ひろ裕 ゆき之	自動車総連宮城地方協議会副議長			
にい新 ぜき関 なお直 と人	U A ゼンセン宮城県支部次長			
《使用者を代表する委員》				
かた片 くら倉 まさ正 ゆき幸	有限会社ステージワン代表取締役			
すず鈴 き木 かつ勝 し志	一般社団法人宮城県自動車販売店協会 総務課長 兼務 事業課長			
ほっ堀 た田 やす泰 ひろ弘	東北自動車販売株式会社代表取締役社長			

注．委員の配列は五十音順による。

宮城地方最低賃金審議会

宮城県自動車小売業最低賃金専門部会運営規程（案）

令和 3 年 6 月 2 9 日改正

（目的）

第1条 宮城地方最低賃金審議会最低賃金専門部会（以下「専門部会」という。）の議事運営は、最低賃金法（昭和 3 4 年法律第 1 3 7 号）及び最低賃金審議会令（昭和 3 4 年政令第 1 6 3 号）に定めるもののほか、この規程の定めるところによる。

（名称）

第2条 専門部会には、それぞれの担当する最低賃金の件名を冠する。

（構成）

第3条 専門部会の委員の数は、9 人とする。

（会議の招集）

第 4 条 専門部会の会議（以下「会議」という。）は、部会長が必要と認めたときのほか、宮城労働局長（以下「局長」という。）又は 3 人以上の委員から開催の請求があったとき、部会長が招集する。

2 前項の規程により、局長又は委員が会議の開催を請求しようとする場合には、付議事項及び希望期日を、少なくとも当該期日の 1 週間前までに、部会長に通知しなければならない。

3 部会長は、会議を招集しようとするときには、緊急やむを得ない場合のほか、少なくとも 3 日前までに、付議事項、日時及び場所を委員に通知するとともに、局長に通知するものとする。

（委員の欠席）

第 5 条 部会長が必要であると認めるときは、テレビ会議システム（映像と音声の送受信により、相手の状態を相互に認識しながら通話をすることができるシステムをいう。次項においても同じ）を利用する方法によって、会議に出席することができる。

2 テレビ会議システムを利用する方法による会議の出席は、最低賃金審議会令第 6 条第 6 項により準用する同令第 5 条第 2 項及び第 3 項に規定する会議への出席に含めるものとする。

3 委員は、病気その他の事由によって会議に出席できないときは、その旨を部会長に適当な方法で通知しなければならない。

4 委員は、旅行その他の事由によって長期間不在となるときは、あらかじめ部会長に適当な方法で通知しなければならない。

（会議の議事）

第 6 条 部会長は、会議の議長となり、議事を整理する。

- 2 委員は、会議において発言しようとするときは、部会長の許可を受けるものとする。
- 3 専門部会は、部会長が必要があると認めるときは、委員でない者の説明又は意見を聴くことができる。

（会議の公開）

第7条 会議は原則として公開する。ただし、公開することにより、個人情報の保護に支障を及ぼすおそれがある場合、個人若しくは団体の権利利益が不当に侵害されるおそれがある場合又は率直な意見の交換若しくは意思決定の中立性が不当に損なわれるおそれがある場合には、部会長は、会議を非公開とすることができる。

- 2 部会長は、会議における秩序の維持のため、傍聴人の退場を命じるなど必要な措置をとることができる。

（議事録及び議事要旨）

第8条 会議の議事については、議事録を作成するものとする。

- 2 議事録及び会議の資料は、原則として公開とする。ただし、公開することにより、個人情報の保護に支障を及ぼすおそれがある場合、個人若しくは団体の権利利益が不当に侵害されるおそれがある場合又は率直な意見の交換若しくは意思決定の中立性が不当に損なわれるおそれがある場合には、部会長は、議事録及び会議の資料の一部又は全部を非公開とすることができる。

- 3 議事録を非公開とする場合には、議事要旨を作成し公開するものとする。

（報告）

第9条 部会長は、専門部会が議決を行ったときは、宮城地方最低賃金審議会に報告するものとする。

（専門部会の廃止）

第10条 各専門部会は、その専門部会に係る最低賃金についての審議会の意見に関する意義の申出期間が満了したときをもって、これを廃止する。

（雑則）

第11条 この規程に定めるもののほか、議事及び運営に関し必要な事項は、部会長が定める。

附則

（施行期日）

この規程は、令和 年 月 日から施行する。

令和5年 賃金実態調査結果報告
自動車小売業
調査結果の概要（表・グラフ）

令和5年 9月 作成

宮城労働局

表 ・ グ ラ フ 目 次

最低賃金に関する基礎調査(概要)	1
用語の説明	2
調査対象産業表	3
1 賃金実態調査結果表	4
2 影響率表	8
3 対象労働者別分位数等グラフ	9
4 中計・明細別分位数等グラフ	13
5 年齢別時間当たり賃金額	14
6 地域別時間当たり賃金額の推移	15
7 男女別時間当たり賃金額の推移	17
8 未満率の推移	18

最低賃金に関する基礎調査(概要)

調査の目的	<ul style="list-style-type: none"> ・地方最低賃金審議会における最低賃金の決定及び改正等の審議に資すること ・中小規模の事業所の労働者の賃金の実態等を把握すること
調査対象 (産業)	<ul style="list-style-type: none"> ・製造業(E) ・情報通信業(G)のうち新聞業(G413)及び出版業(G414) ・卸売業, 小売業(I) ・学術研究, 専門・技術サービス業(L) ・宿泊業, 飲食サービス業(M) ・生活関連サービス業, 娯楽業(N) ・医療, 福祉(P) ・サービス業(他に分類されないもの)(R) <p>ただし、上記の産業以外の産業において特定最低賃金が設定されており、当該特定最低賃金の審議に必要な場合は、上記の産業以外の産業であっても調査の対象とする。</p>
(事業所)	<p>事業所規模30人未満の民営事業所 (製造業(E)、情報通信業(G)は100人未満)</p> <p>ただし、特定最低賃金が設定されている産業が、常用労働者30人若しくは100人以上を雇用している事業所が多くを占めており、特定最低賃金の審議に必要な場合は、30人若しくは100人以上を雇用している事業所も調査の対象とする。</p>
(労働者)	当年6月1日において雇用される労働者
調査時期	毎年5～6月
調査方法	郵送 + オンライン
主な調査結果	・未満率、影響率(総括表)

用語の説明

地域について

- 仙 台 市 : 仙台市
仙 台 市 周 辺 : 塩釜市、名取市、多賀城市、岩沼市、富谷市、
巨理町、山元町、松島町、七ヶ浜町、利府町
郡 部 : 仙台市と仙台市周辺を除く市町村

統計用語

- 中 位 数 : 労働者の賃金を低いものから一列に並べ、それを二等分し、真ん中の節（ふし）に当たる労働者の賃金額
第一・四分位数 : 同様に四等分して低いほうから最初の節に当たる労働者の賃金額
第一・十分位数 : 同様に十等分して低いほうから最初の節に当たる労働者の賃金額
第一・二十分位数 : 同様に二十等分して低いほうから最初の節に当たる労働者の賃金額

未 満 率 : 最低賃金を改正する前に、最低賃金を下回っている労働者の割合
(最低賃金の減額特例許可を受けている労働者等も含まれる)

影 響 率 : 最低賃金を改定した後に、改定後の最低賃金を下回ることになる労働者の割合
(すなわち、最低賃金の改定に伴い、法の強制力により、賃金の引上げを行う必要のある労働者の比率である。引上げ額が大きければ、影響率が上がり、引上げ率が小さければ、影響率は下がることとなる。)

調 査 対 象 産 業 表

総計	大計	中計	明細		
01	01	00 特定(産業別)最賃適用除外者及び年齢除外者	01 特定(産業別)最賃適用除外者及び年齢除外者		
調 査 対 象 産 業 計	地 域 最 賃 対 象 産 業	01 地域最賃適用 製造業	02 E - 製造業 E (特賃除く)		
		02 地域最賃適用 卸売業, 小売業	04 I - 卸売業, 小売業 I (特賃を除く)		
		03 地域最賃適用 学術研究, 専門・技術サービス業, 新聞業, 出版業	03 G - 情報通信業のうち新聞業(G413), 出版業(G414) G413, G414		
			05 L - 学術研究, 専門技術サービス業 L		
		04 地域最賃適用 宿泊業, 飲食サービス業	06 M - 宿泊業, 飲食サービス業 M		
		05 地域最賃適用 生活関連サービス業, 娯楽業	07 N - 生活関連サービス業, 娯楽業 N		
		06 地域最賃適用 医療, 福祉	08 P - 医療・福祉 P		
		07 地域最賃適用 サービス業(他に分類されないもの)	09 R - サービス業(他に分類されないもの) R		
		02	特定(産業別)最賃対象産業	08 鉄鋼業	10 鉄鋼業 E22 (2211, 2251, 2252, 229, 220を除く)
				09 電子部品・デバイス・電子回路、電気機械器具、情報通信機械器具製造業	11 電子部品・デバイス・電子回路製造業 E28
12 電気機械器具製造業 E29					
13 情報通信機械器具製造業 E30					
		10 自動車小売業	14 自動車(新車)小売業 I5911		
			15 中古自動車小売業 I5912		
			16 自動車部分品・附属品小売業 I5913		

1 令和5年賃金実態調査結果（総括表）

		人数	時間当たり 平均賃金額	中位数	第一・ 四分位数	第一・ 十分位数	第一・ 二十分位数	未満率
自動車小売業	中計10	5,845 人	1,492 円	1,414 円	1,185 円	1,030 円	967 円	2.8 %
	男	4,768 人	1,553 円	1,473 円	1,256 円	1,089 円	1,009 円	1.7 %
	女	1,077 人	1,222 円	1,155 円	1,000 円	950 円	913 円	8.0 %
	パート	237 人	1,143 円	1,000 円	960 円	946 円	897 円	9.0 %
	仙台市	2,569 人	1,499 円	1,433 円	1,175 円	1,050 円	992 円	1.8 %
	仙台市周辺	911 人	1,547 円	1,463 円	1,250 円	1,071 円	966 円	3.5 %
	郡部	2,366 人	1,464 円	1,381 円	1,180 円	1,000 円	953 円	3.7 %
	10～29人	4,190 人	1,514 円	1,430 円	1,198 円	1,056 円	980 円	2.2 %
	1～9人	1,655 人	1,438 円	1,380 円	1,153 円	1,000 円	950 円	4.3 %
令和4年度調査	中計10	6,815 人	1,442 円	1,351 円	1,129 円	982 円	930 円	3.2 %
	男	5,537 人	1,509 円	1,430 円	1,183 円	1,045 円	974 円	1.3 %
	女	1,279 人	1,151 円	1,100 円	950 円	909 円	881 円	11.1 %
	パート	344 人	1,094 円	1,000 円	930 円	900 円	879 円	14.5 %
	仙台市	2,911 人	1,485 円	1,380 円	1,142 円	1,002 円	975 円	0.5 %
	仙台市周辺	1,125 人	1,499 円	1,427 円	1,181 円	1,066 円	970 円	1.4 %
	郡部	2,779 人	1,374 円	1,282 円	1,071 円	930 円	906 円	6.6 %
	10～29人	4,936 人	1,469 円	1,376 円	1,141 円	1,000 円	953 円	1.8 %
	1～9人	1,879 人	1,371 円	1,269 円	1,068 円	931 円	900 円	6.7 %

1 令和5年賃金実態調査結果（総括表）

		人数	時間当たり 平均賃金額	中位数	第一・ 四分位数	第一・ 十分位数	第一・ 二十分位数	未満率
自動車 (新車) 小売業	15911	3,996 人	1,531 円	1,447 円	1,217 円	1,081 円	1,000 円	2.3 %
	男	3,334 人	1,586 円	1,501 円	1,279 円	1,112 円	1,050 円	1.2 %
	女	662 人	1,254 円	1,203 円	1,081 円	961 円	908 円	8.2 %
	パ ー ト	102 人	1,075 円	1,000 円	950 円	935 円	890 円	17.4 %
	仙 台 市	1,713 人	1,536 円	1,461 円	1,220 円	1,087 円	1,038 円	1.1 %
	仙台市周辺	669 人	1,565 円	1,490 円	1,239 円	1,064 円	966 円	3.9 %
	郡 部	1,614 人	1,512 円	1,414 円	1,211 円	1,060 円	972 円	3.0 %
	10 ~ 29 人	3,441 人	1,548 円	1,456 円	1,231 円	1,089 円	1,032 円	1.3 %
	1 ~ 9 人	555 人	1,427 円	1,381 円	1,127 円	946 円	909 円	8.6 %
令和4 年度調査	15911	4,643 人	1,485 円	1,400 円	1,157 円	1,038 円	953 円	1.7 %
	男	3,917 人	1,538 円	1,463 円	1,201 円	1,088 円	1,003 円	0.5 %
	女	725 人	1,203 円	1,131 円	1,001 円	920 円	892 円	8.5 %
	パ ー ト	144 人	1,147 円	940 円	925 円	881 円	875 円	15.6 %
	仙 台 市	2,043 人	1,518 円	1,411 円	1,174 円	1,066 円	998 円	0.4 %
	仙台市周辺	760 人	1,506 円	1,456 円	1,188 円	1,090 円	1,035 円	1.0 %
	郡 部	1,839 人	1,441 円	1,359 円	1,131 円	982 円	930 円	3.5 %
	10 ~ 29 人	4,097 人	1,501 円	1,411 円	1,174 円	1,056 円	991 円	1.0 %
	1 ~ 9 人	546 人	1,368 円	1,309 円	1,075 円	930 円	896 円	7.1 %

1 令和5年賃金実態調査結果（総括表）

		人数	時間当たり 平均賃金額	中位数	第一・ 四分位数	第一・ 十分位数	第一・ 二十分位数	未満率
中古自動車小売業	15912	1,036 人	1,387 円	1,311 円	1,089 円	980 円	950 円	4.9 %
	男	769 人	1,470 円	1,378 円	1,180 円	1,048 円	973 円	3.5 %
	女	268 人	1,147 円	1,053 円	980 円	950 円	909 円	9.0 %
	パート	119 人	1,207 円	1,090 円	1,000 円	950 円	950 円	3.0 %
	仙台市	495 人	1,380 円	1,229 円	1,048 円	980 円	965 円	2.5 %
	仙台市周辺	120 人	1,441 円	1,336 円	1,136 円	1,071 円	1,047 円	4.5 %
	郡部	421 人	1,378 円	1,333 円	1,136 円	957 円	937 円	7.8 %
	10～29人	404 人	1,343 円	1,273 円	1,053 円	980 円	930 円	8.5 %
	1～9人	633 人	1,414 円	1,333 円	1,100 円	980 円	950 円	2.6 %
令和4年度調査	15912	1,154 人	1,359 円	1,269 円	1,028 円	922 円	909 円	8.1 %
	男	851 人	1,463 円	1,363 円	1,183 円	993 円	939 円	3.1 %
	女	304 人	1,068 円	1,000 円	920 円	891 円	879 円	22.1 %
	パート	117 人	1,059 円	1,000 円	920 円	900 円	891 円	18.6 %
	仙台市	512 人	1,409 円	1,300 円	1,050 円	950 円	939 円	1.4 %
	仙台市周辺	130 人	1,483 円	1,371 円	1,220 円	1,136 円	930 円	4.3 %
	郡部	512 人	1,278 円	1,225 円	1,011 円	912 円	880 円	15.8 %
	10～29人	339 人	1,356 円	1,306 円	1,142 円	930 円	914 円	8.8 %
	1～9人	815 人	1,361 円	1,250 円	1,011 円	922 円	900 円	7.8 %

1 令和5年賃金実態調査結果（総括表）

		人数	時間当たり 平均賃金額	中位数	第一・ 四分位数	第一・ 十分位数	第一・ 二十分位数	未満率
自動車部分品・付属品小売業	15913	813 人	1,436 円	1,392 円	1,166 円	977 円	953 円	2.7 %
	男	666 人	1,485 円	1,452 円	1,232 円	1,028 円	971 円	2.0 %
	女	147 人	1,212 円	1,212 円	966 円	953 円	939 円	5.9 %
	パート	16 人	1,083 円	1,000 円	955 円	950 円	950 円	0.0 %
	仙台市	361 人	1,486 円	1,471 円	1,204 円	1,040 円	970 円	3.9 %
	仙台市周辺	122 人	1,550 円	1,518 円	1,343 円	1,147 円	1,000 円	0.0 %
	郡部	330 人	1,338 円	1,321 円	1,028 円	966 円	953 円	2.4 %
	10～29人	346 人	1,372 円	1,362 円	1,011 円	966 円	953 円	4.1 %
	1～9人	468 人	1,483 円	1,428 円	1,275 円	1,085 円	1,000 円	1.7 %
令和4年度調査	15913	1,018 人	1,339 円	1,208 円	1,014 円	950 円	920 円	4.1 %
	男	769 人	1,417 円	1,317 円	1,090 円	973 円	938 円	3.7 %
	女	249 人	1,099 円	1,090 円	950 円	920 円	900 円	5.4 %
	パート	83 人	1,050 円	1,000 円	930 円	930 円	900 円	6.6 %
	仙台市	356 人	1,407 円	1,317 円	1,118 円	993 円	993 円	0.0 %
	仙台市周辺	235 人	1,488 円	1,345 円	1,125 円	980 円	970 円	1.1 %
	郡部	428 人	1,200 円	1,109 円	950 円	920 円	900 円	9.1 %
	10～29人	500 人	1,284 円	1,118 円	975 円	930 円	920 円	3.5 %
	1～9人	518 人	1,391 円	1,302 円	1,130 円	1,000 円	920 円	4.7 %

2 令和5年度影響率表(自動車小売業)

調査対象労働者数: 5,845人
男女計・全地域

賃金(円)	加算額(円)	分布労働者数	影響率(%)
~ 945		165	
946		8	2.82(未満率)
947	1	0	2.96
948	2	0	2.96
949	3	3	2.96
950	4	35	3.01
951	5	0	3.61
952	6	3	3.61
953	7	22	3.66
954	8	0	4.04
955	9	3	4.04
956	10	0	4.09
957	11	4	4.09
958	12	0	4.16
959	13	0	4.16
960	14	9	4.16
961	15	3	4.31
962	16	0	4.36
963	17	0	4.36
964	18	2	4.36
965	19	17	4.40
966	20	12	4.69
967	21	13	4.89
968	22	0	5.12
969	23	2	5.12
970	24	10	5.15
971	25	22	5.32
972	26	3	5.70
973	27	3	5.75
974	28	3	5.80
975	29	0	5.85
976	30	0	5.85
977	31	4	5.85
978	32	6	5.92
979	33	7	6.02
980	34	11	6.14
981	35	0	6.33
982	36	2	6.33
983	37	0	6.36
984	38	4	6.36
985	39	5	6.43
986	40	0	6.52
987	41	3	6.52
988	42	0	6.57
989	43	0	6.57
990	44	3	6.57
991	45	0	6.62
992	46	3	6.62
993	47	0	6.67
994	48	4	6.67
995	49	0	6.74
996	50	10	6.74

3 自動車小売業対象労働者別分位数等グラフ

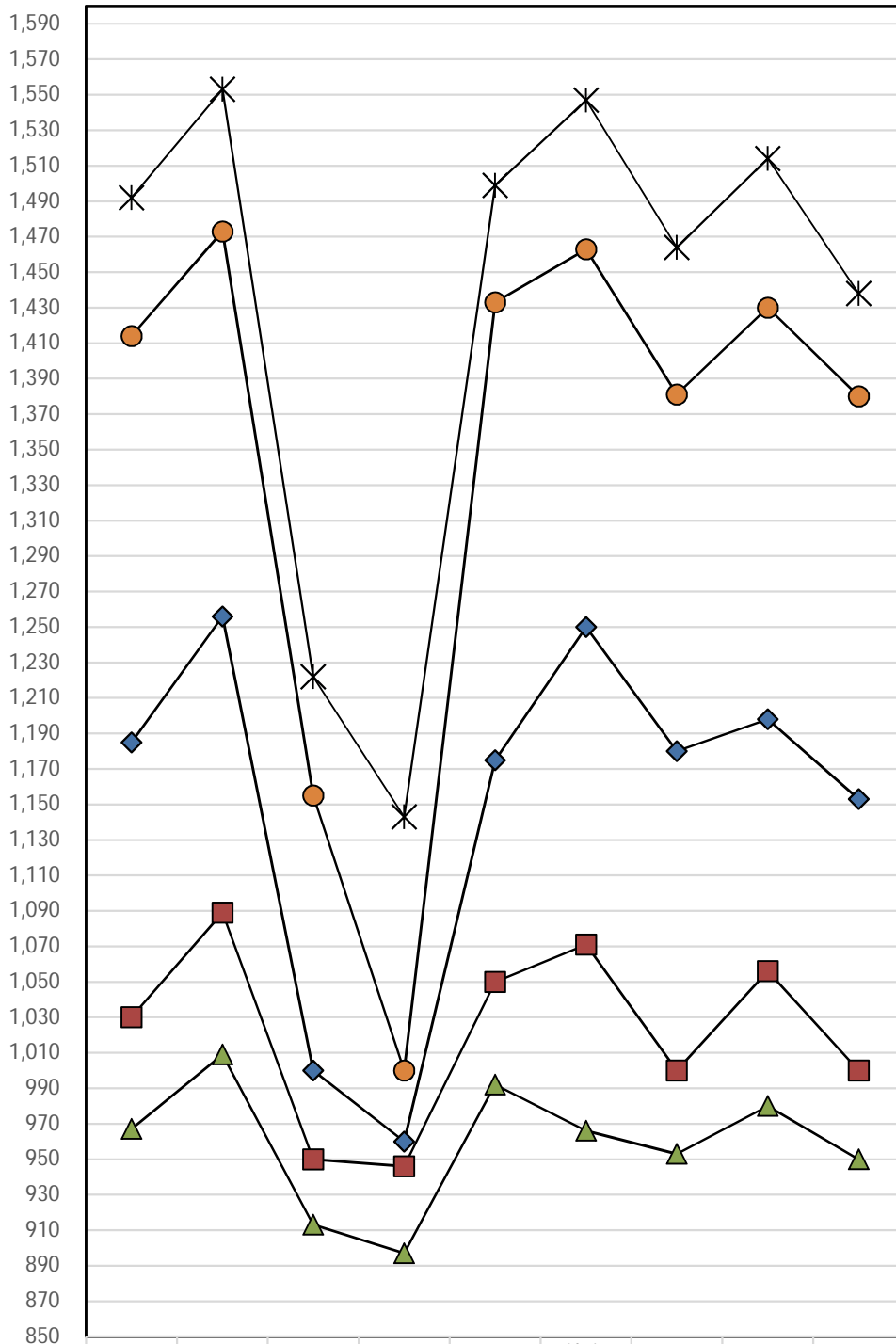

	中計 10	男	女	パート	仙台 市	仙台 市周 辺	郡 部	10~ 29人	1~9 人
人数	5,845	4,768	1,077	237	2,569	911	2,366	4,190	1,655
—*— 時間当たり 平均賃金額	1,492	1,553	1,222	1,143	1,499	1,547	1,464	1,514	1,438
—●— 中位数	1,414	1,473	1,155	1,000	1,433	1,463	1,381	1,430	1,380
—◆— 第一・四分位数	1,185	1,256	1,000	960	1,175	1,250	1,180	1,198	1,153
—■— 第一・十分位数	1,030	1,089	950	946	1,050	1,071	1,000	1,056	1,000
—▲— 第一・二十分位数	967	1,009	913	897	992	966	953	980	950
未満率	2.8	1.7	8.0	9.0	1.8	3.5	3.7	2.2	4.3

3 自動車(新車)小売業対象労働者別分位数等グラフ

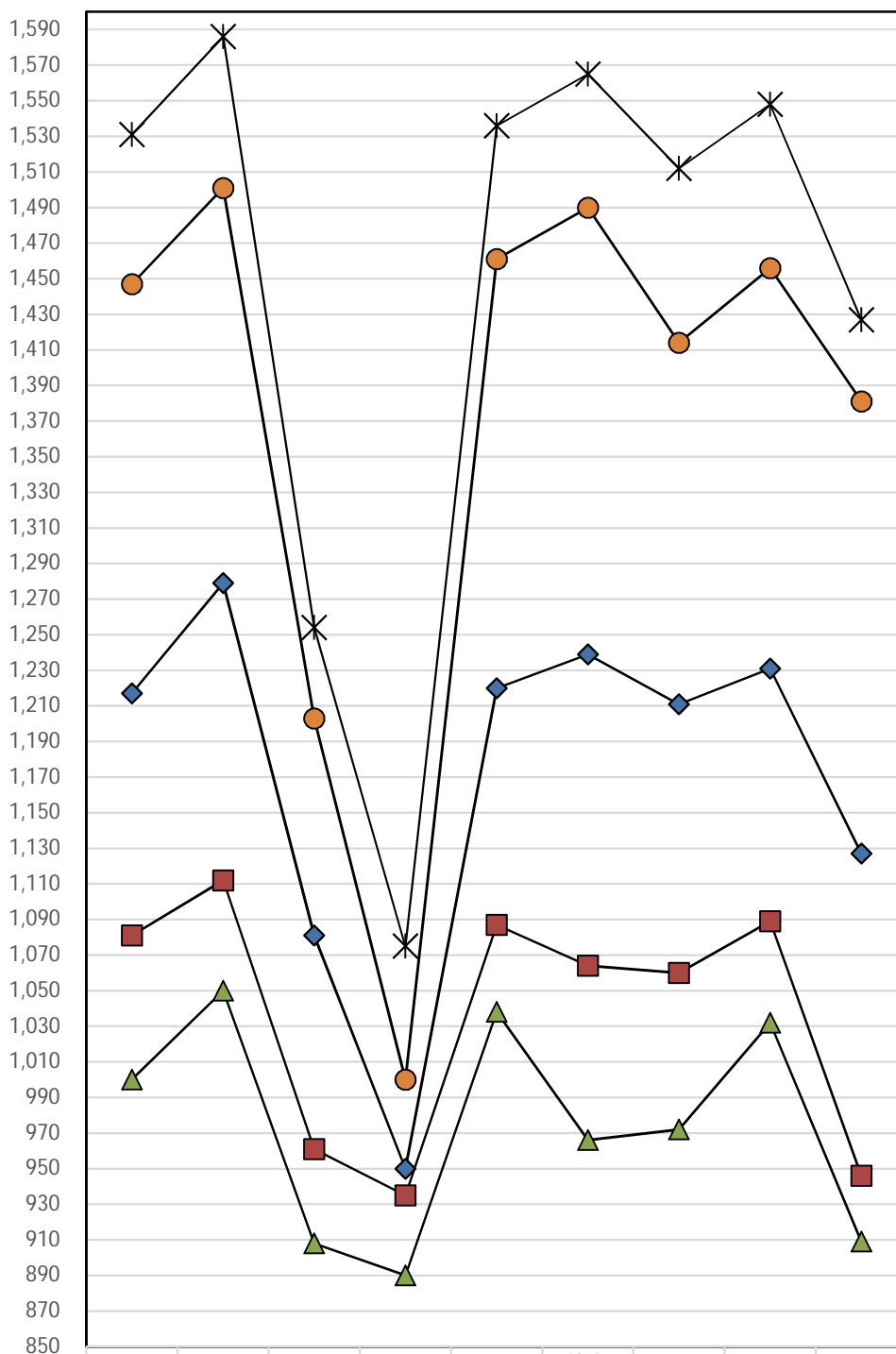

	15911	男	女	パート	仙台市	仙台市周辺	郡部	10~29人	1~9人
人数	3,996	3,334	662	102	1,713	669	1,614	3,441	555
—*— 時間当たり平均賃金額	1,531	1,586	1,254	1,075	1,536	1,565	1,512	1,548	1,427
—○— 中位数	1,447	1,501	1,203	1,000	1,461	1,490	1,414	1,456	1,381
—◇— 第一・四分位数	1,217	1,279	1,081	950	1,220	1,239	1,211	1,231	1,127
—■— 第一・十分位数	1,081	1,112	961	935	1,087	1,064	1,060	1,089	946
—▲— 第一・二十分位数	1,000	1,050	908	890	1,038	966	972	1,032	909
未満率	2.3	1.2	8.2	17.4	1.1	3.9	3.0	1.3	8.6

3 中古自動車小売業対象労働者別分位数等グラフ

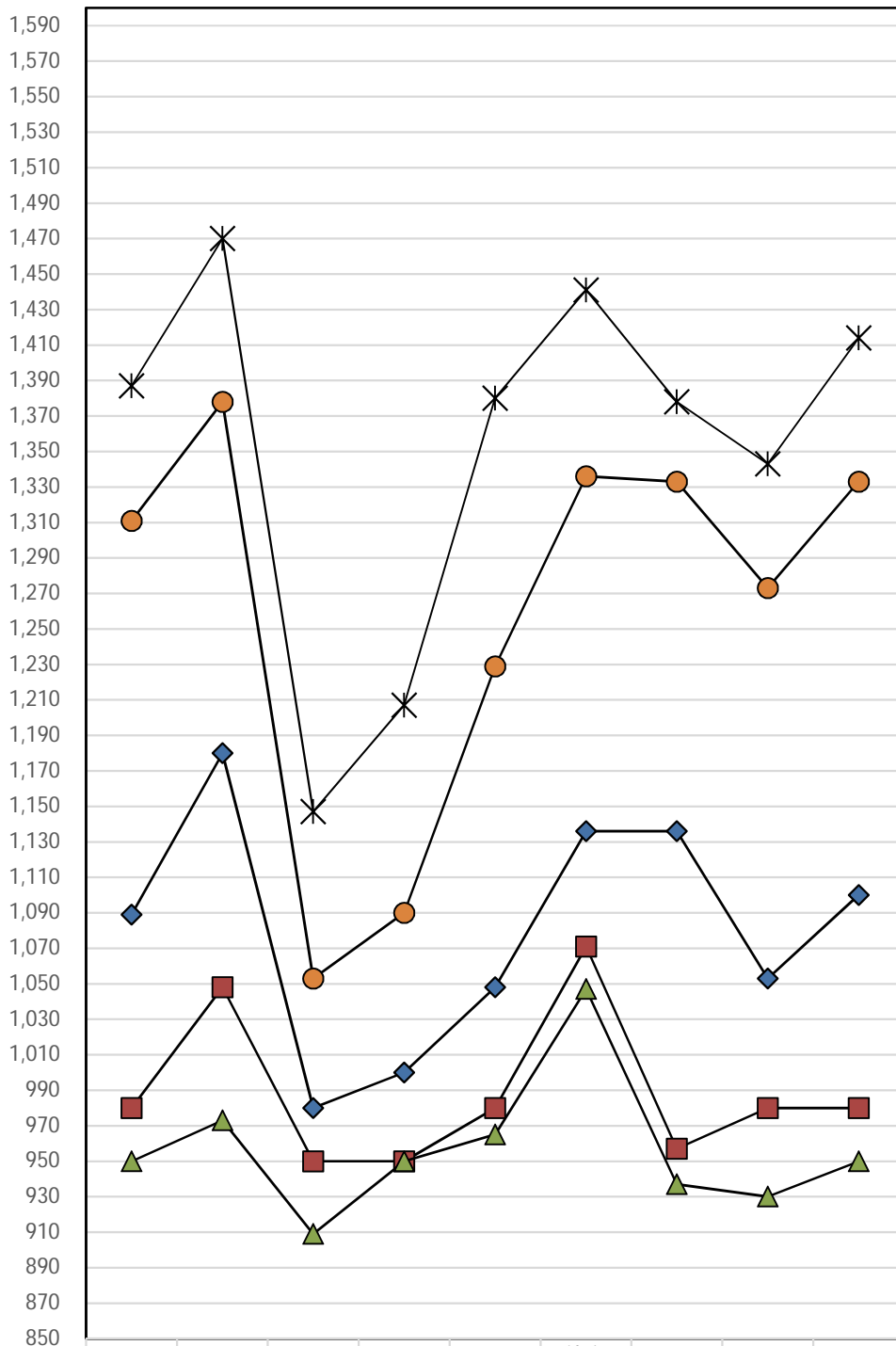

	15912	男	女	パート	仙台市	仙台市周辺	郡部	10~29人	1~9人
人数	1,036	769	268	119	495	120	421	404	633
—*— 時間当たり平均賃金額	1,387	1,470	1,147	1,207	1,380	1,441	1,378	1,343	1,414
—●— 中位数	1,311	1,378	1,053	1,090	1,229	1,336	1,333	1,273	1,333
—◆— 第一・四分位数	1,089	1,180	980	1,000	1,048	1,136	1,136	1,053	1,100
—■— 第一・十分位数	980	1,048	950	950	980	1,071	957	980	980
—▲— 第一・二十分位数	950	973	909	950	965	1,047	937	930	950
未満率	4.9	3.5	9.0	3.0	2.5	4.5	7.8	8.5	2.6

3 自動車部分品・付属品小売業対象労働者別分位数等グラフ

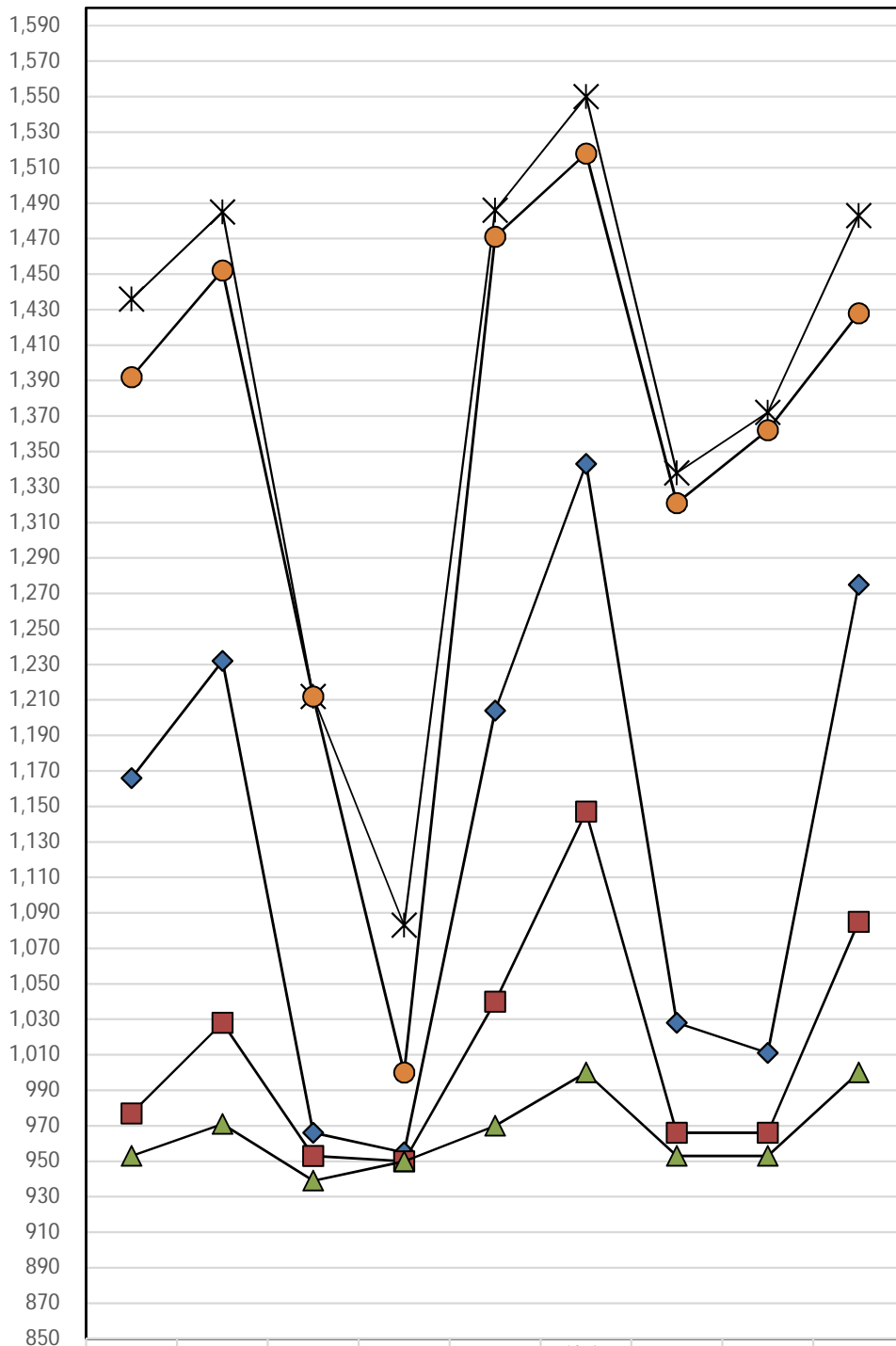

	15913	男	女	パート	仙台市	仙台市周辺	郡部	10~29人	1~9人
人数	813	666	147	16	361	122	330	346	468
—*— 時間当たり平均賃金額	1,436	1,485	1,212	1,083	1,486	1,550	1,338	1,372	1,483
—●— 中位数	1,392	1,452	1,212	1,000	1,471	1,518	1,321	1,362	1,428
—◆— 第一・四分位数	1,166	1,232	966	955	1,204	1,343	1,028	1,011	1,275
—■— 第一・十分位数	977	1,028	953	950	1,040	1,147	966	966	1,085
—▲— 第一・二十分位数	953	971	939	950	970	1,000	953	953	1,000
未満率	2.7	2.0	5.9	0.0	3.9	0.0	2.4	4.1	1.7

4 中計、明細別分位数等グラフ

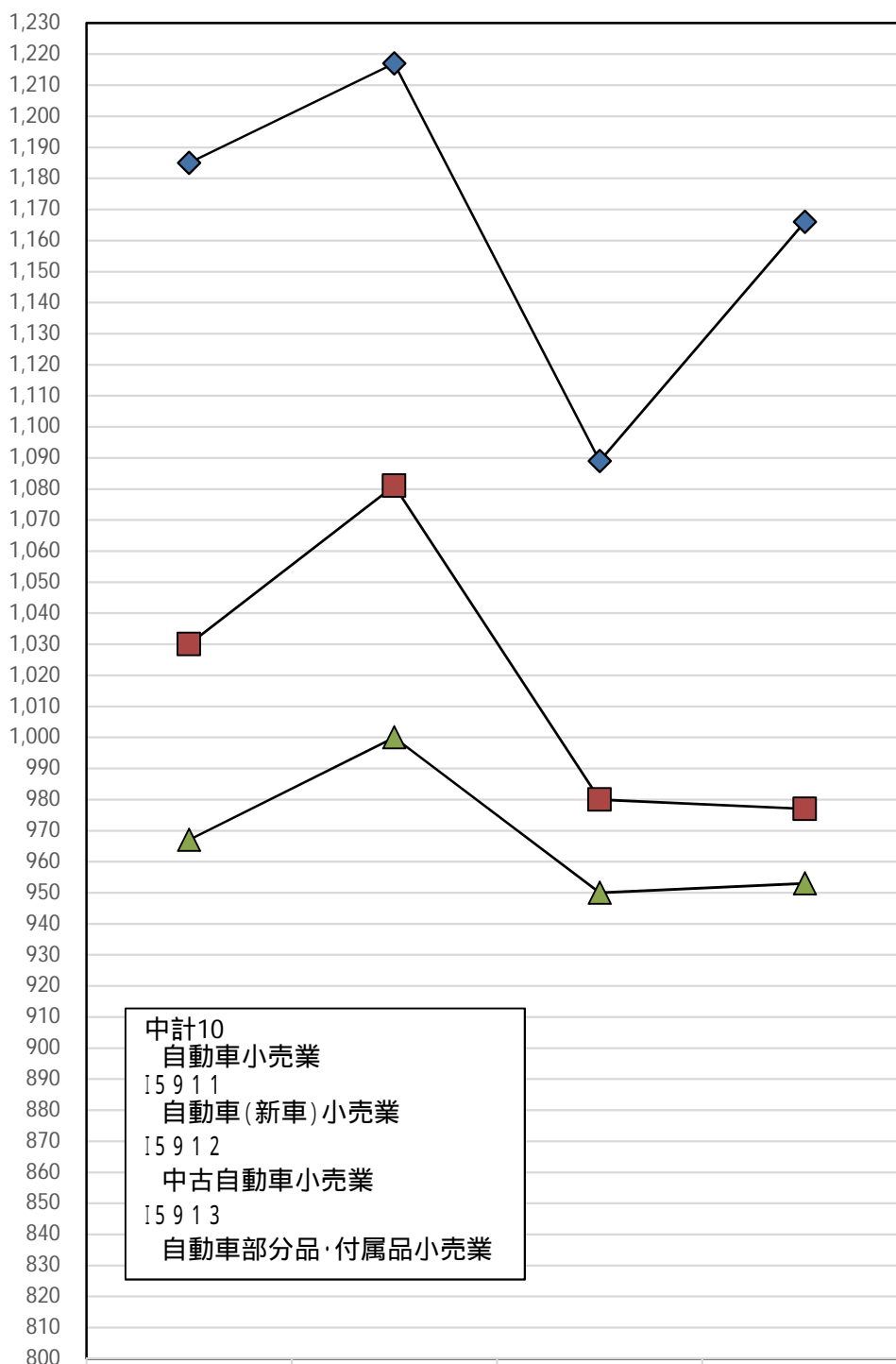

	中計10	I5911	I5912	I5913
◆ 第一・四分位数	1,185	1,217	1,089	1,166
■ 第一・十分位数	1,030	1,081	980	977
▲ 第一・二十分位数	967	1,000	950	953
未満率	2.8	2.3	4.9	2.7

5 年齢別時間あたり賃金額

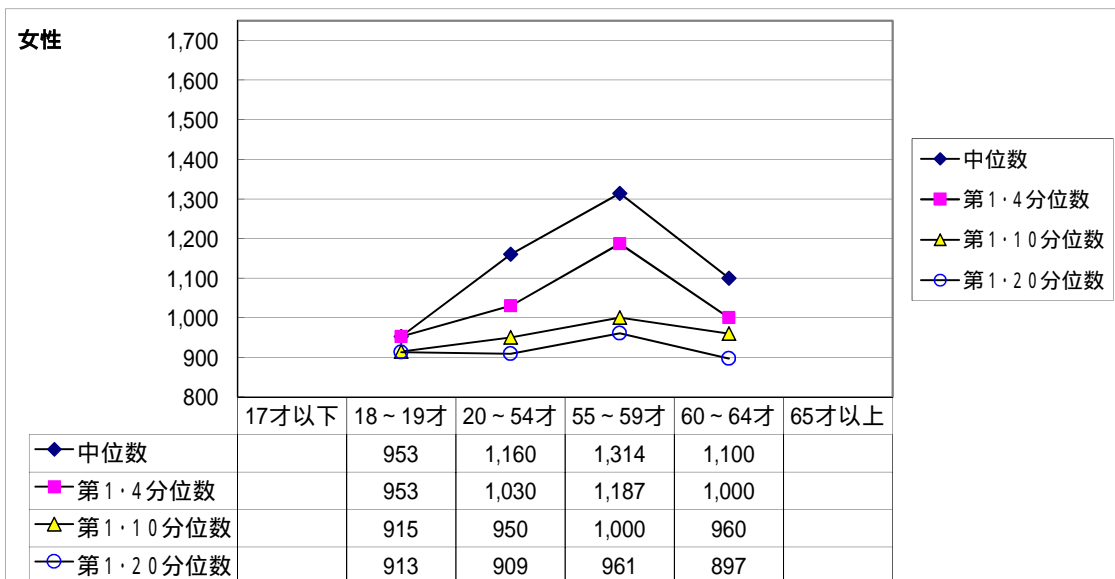
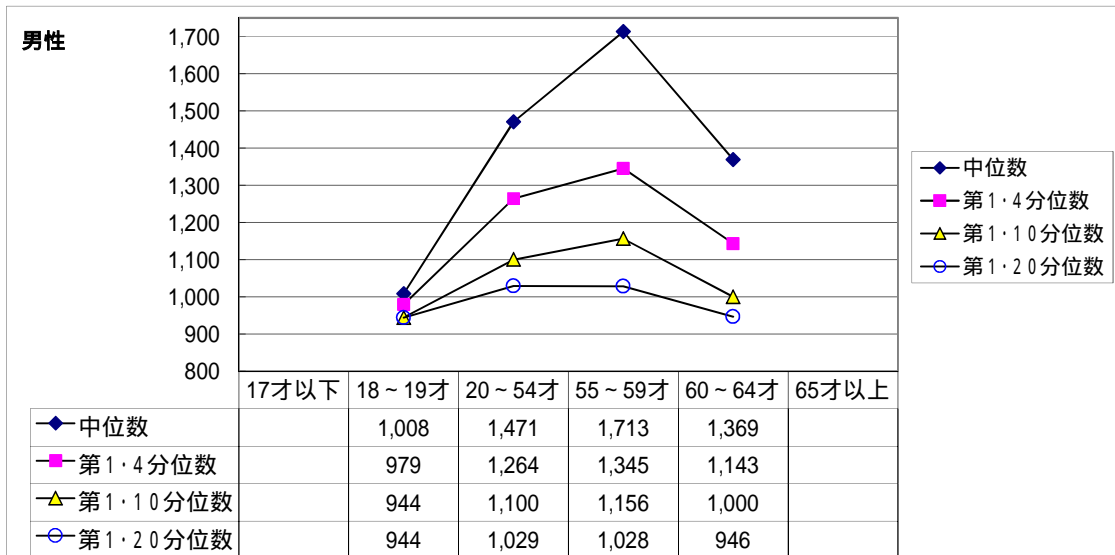
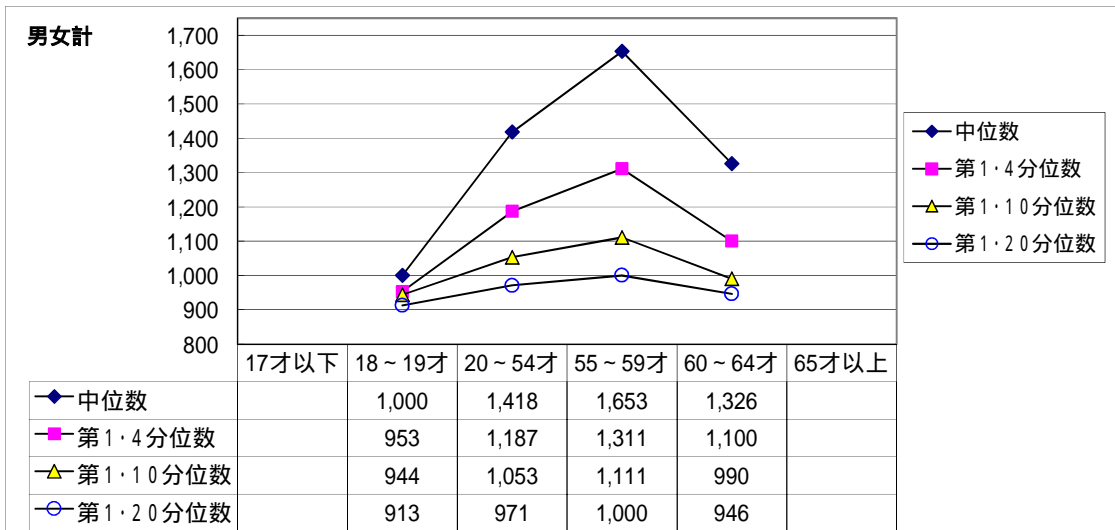

6 地域別時間当たり賃金額の推移

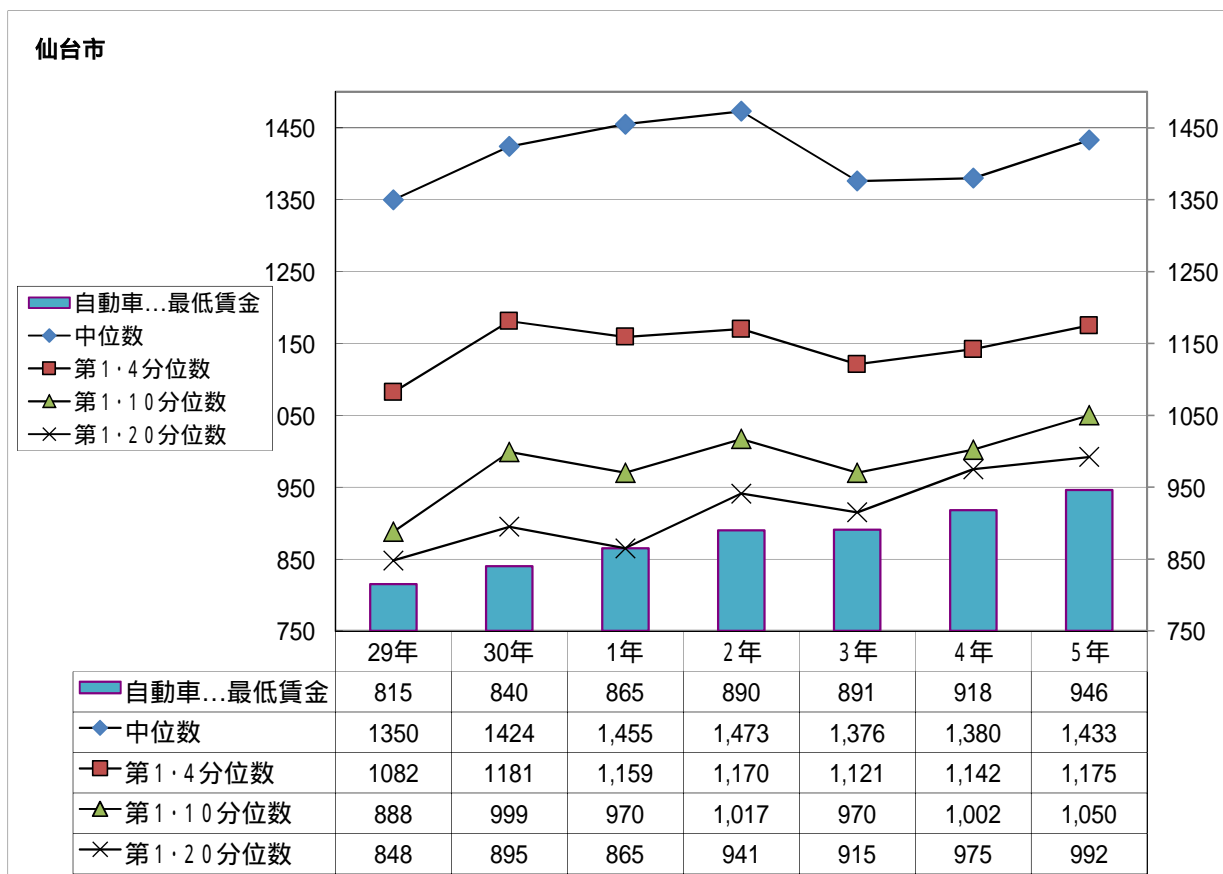
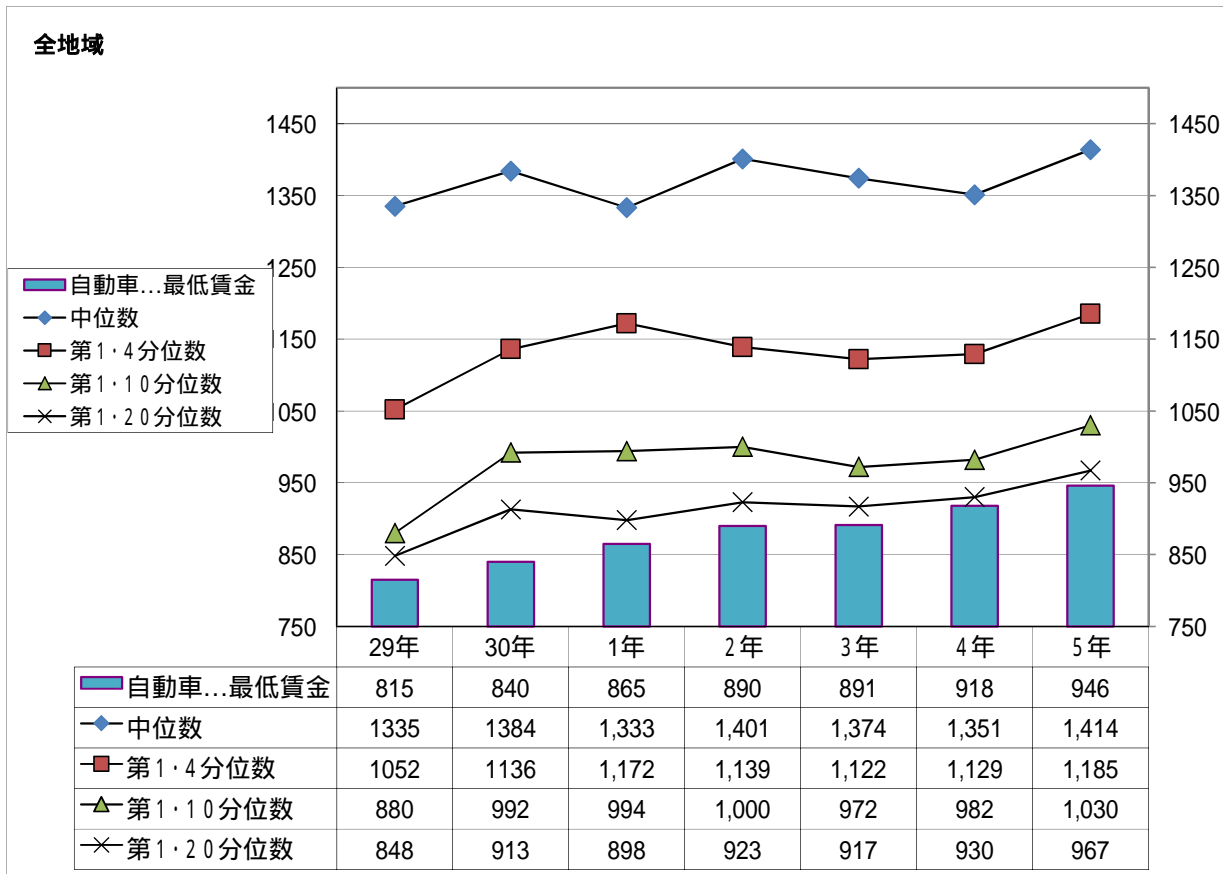

6 地域別時間当たり賃金額の推移

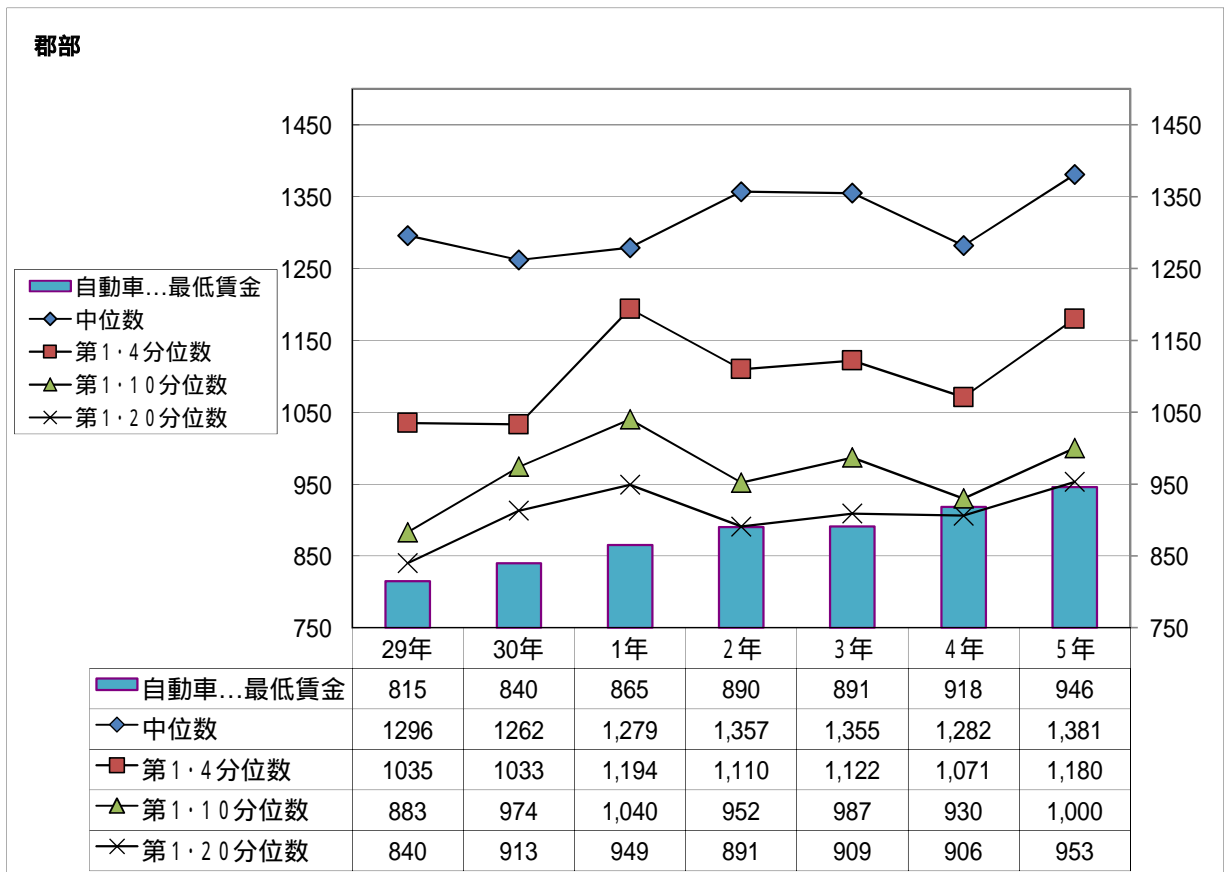
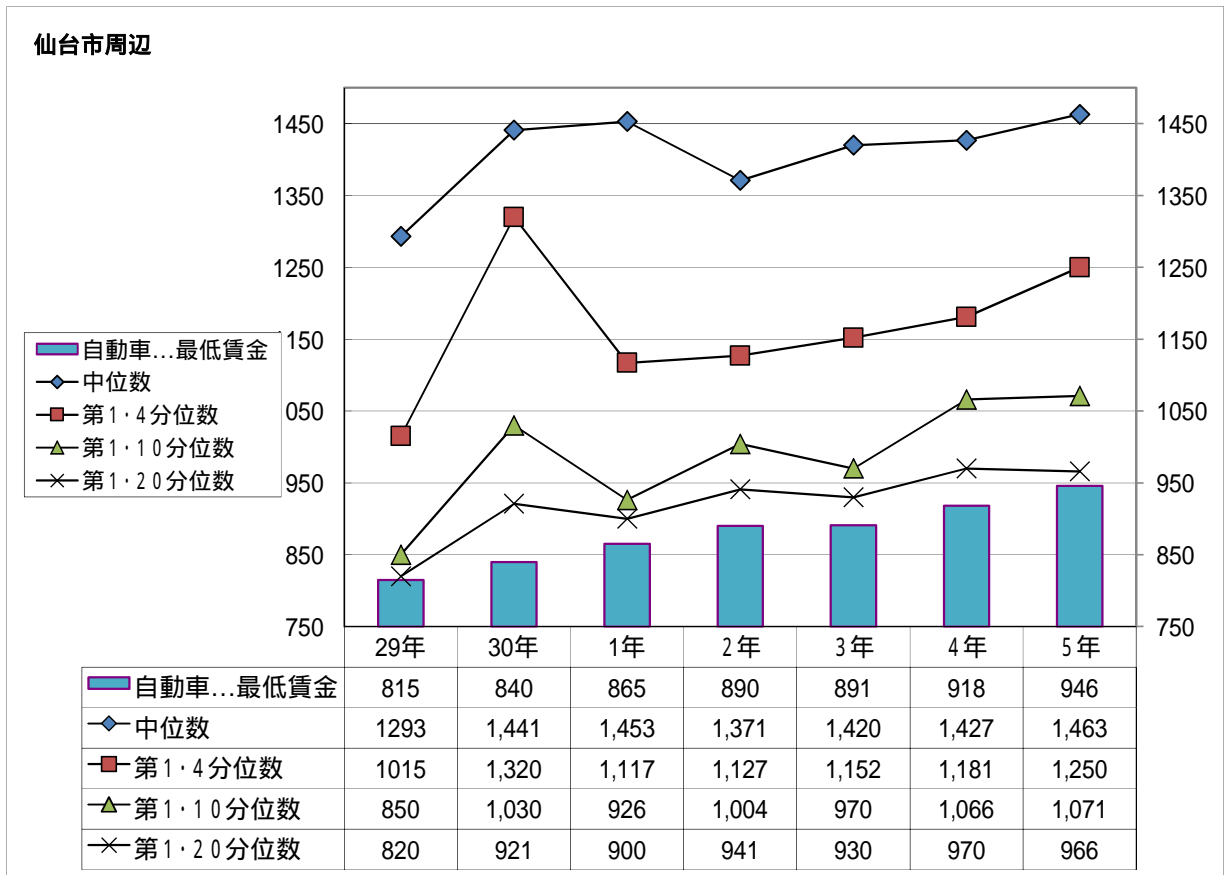

7 男女別時間当たり賃金額の推移

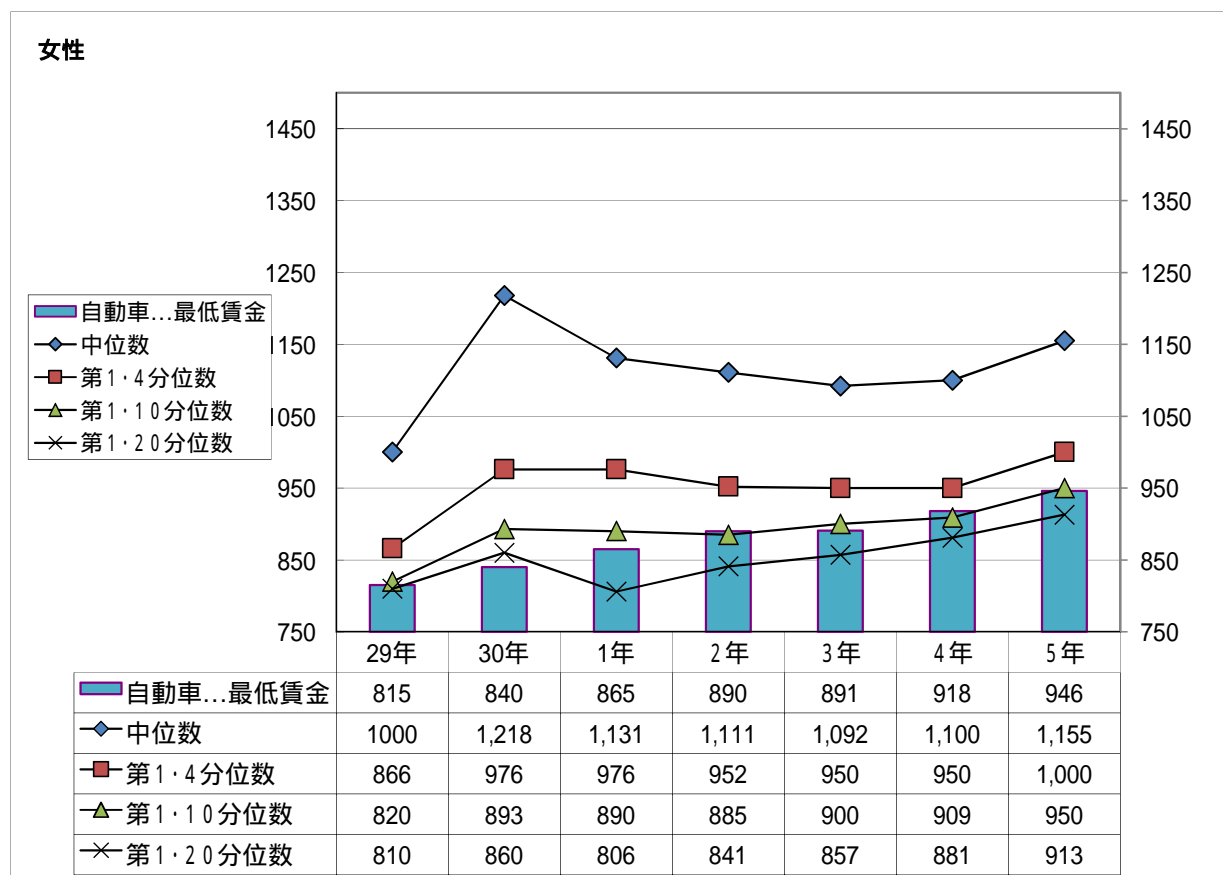
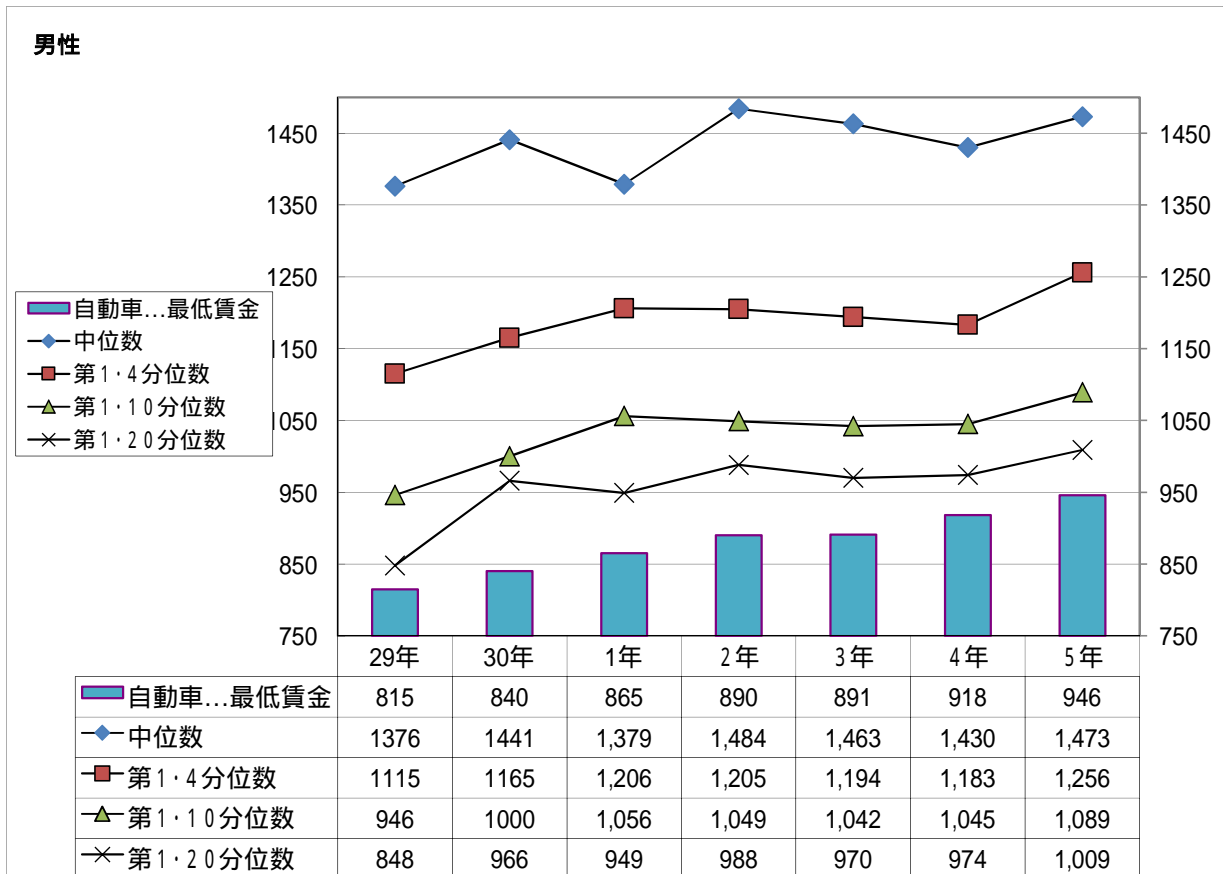

8 未満率の推移

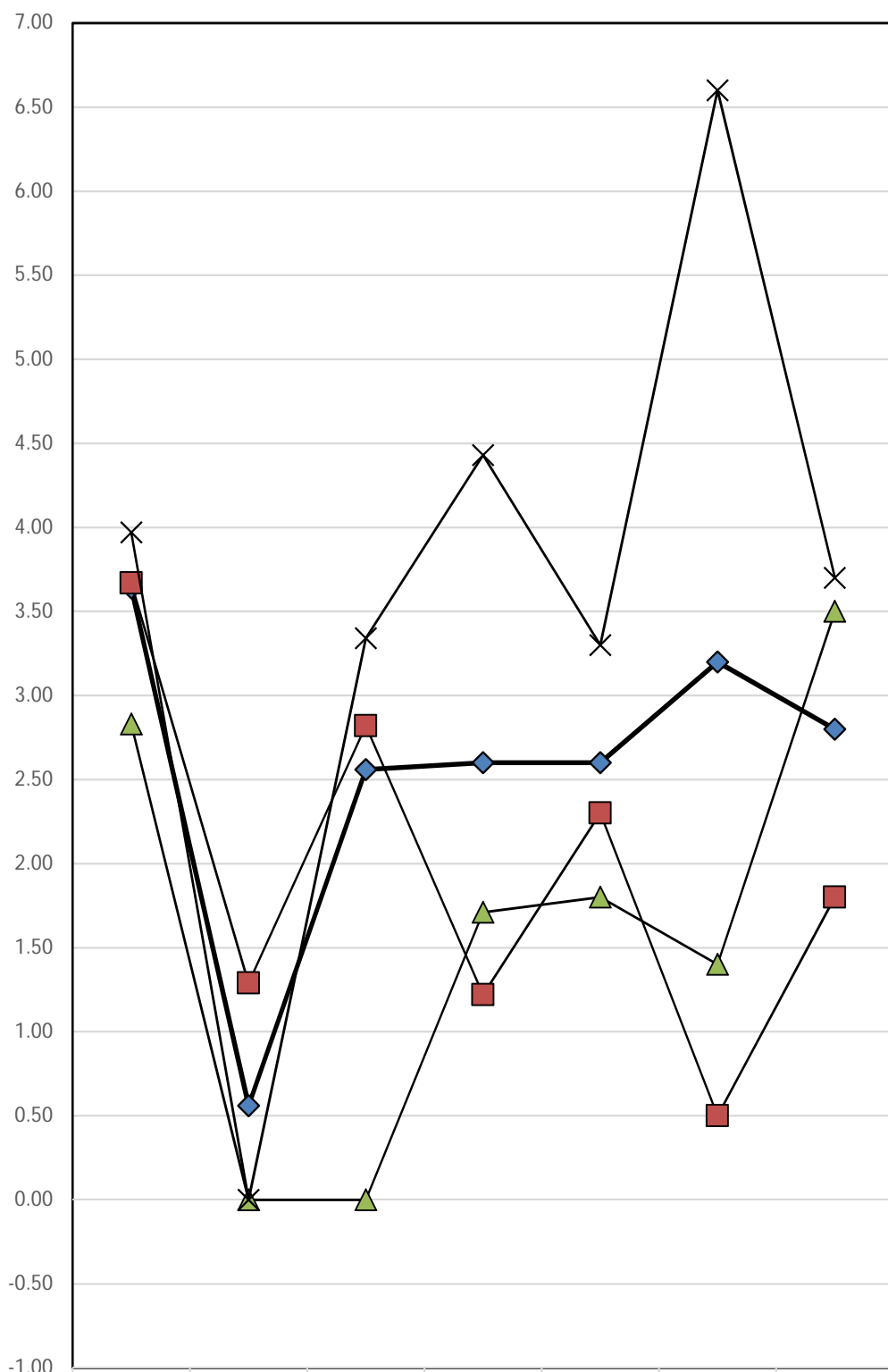

自動車...最低賃金	815	840	865	890	891	918	946
全地域	3.64	0.56	2.56	2.60	2.6	3.2	2.8
仙台市	3.67	1.29	2.82	1.22	2.3	0.5	1.8
仙台市周辺	2.83	0.00	0.00	1.71	1.8	1.4	3.5
郡部	3.97	0.00	3.34	4.43	3.3	6.6	3.7

自動車...最低賃金 全地域 仙台市 仙台市周辺 郡部

令和 5 年 賃金実態調査結果報告

調査結果の概要（表・グラフ）

令和 5 年 7 月 作成

宮 城 労 働 局

目 次

1 最低賃金に関する基礎調査(概要).....	1
2 用語の説明.....	2
3 調査対象産業表.....	3
4 令和5年度賃金実態調査結果表.....	4
5 令和5年度影響率表.....	7
6 対象労働者別分位数等グラフ.....	8
7 対象産業別分位数等グラフ.....	9
8 年齢別時間当たり賃金額(産業計).....	10
9 年齢別時間当たり賃金額(産業計)(パート).....	11
10 地域別時間当たり賃金額の推移.....	12
11 男女別時間当たり賃金額の推移.....	14
12 未満率の推移.....	15
13 総括表1、2(地域最賃対象産業).....	16

1 最低賃金に関する基礎調査(概要)

調査の目的	<ul style="list-style-type: none"> ・地方最低賃金審議会における最低賃金の決定及び改正等の審議に資すること ・中小規模の事業所の労働者の賃金の実態等を把握すること
調査対象 (産業)	<ul style="list-style-type: none"> ・製造業(E) ・情報通信業(G)のうち新聞業(G413)及び出版業(G414) ・卸売業,小売業(I) ・学術研究,専門・技術サービス業(L) ・宿泊業,飲食サービス業(M) ・生活関連サービス業,娯楽業(N) ・医療,福祉(P) ・サービス業(他に分類されないもの)(R) <p>ただし、上記の産業以外の産業において特定最低賃金が設定されており、当該特定最低賃金の審議に必要な場合は、上記の産業以外の産業であっても調査の対象とする。</p>
(事業所)	<p>事業所規模30人未満の民営事業所 (製造業(E)、情報通信業(G)は100人未満)</p> <p>ただし、特定最低賃金が設定されている産業が、常用労働者30人若しくは100人以上を雇用している事業所が多くを占めており、特定最低賃金の審議に必要な場合は、30人若しくは100人以上を雇用している事業所も調査の対象とする。</p>
(労働者)	当年6月1日において雇用される労働者
調査時期	毎年5～6月
調査方法	郵送+オンライン
主な調査結果	・未満率、影響率(総括表)

2 用語の説明

地域について

- 仙 台 市 : 仙台市
仙 台 市 周 辺 : 塩釜市、名取市、多賀城市、岩沼市、富谷市、
巨理町、山元町、松島町、七ヶ浜町、利府町
郡 部 : 仙台市と仙台市周辺を除く市町村

統計用語

- 中 位 数 : 労働者の賃金を低いものから一列に並べ、それを二等分し、真ん中の節（ふし）に当たる労働者の賃金額
第一・四分位数 : 同様に四等分して低いほうから最初の節に当たる労働者の賃金額
第一・十分位数 : 同様に十等分して低いほうから最初の節に当たる労働者の賃金額
第一・二十分位数 : 同様に二十等分して低いほうから最初の節に当たる労働者の賃金額

未 満 率 : 最低賃金を改正する前に、最低賃金を下回っている労働者の割合
(最低賃金の減額特例許可を受けている労働者等も含まれる)

影 響 率 : 最低賃金を改定した後に、改定後の最低賃金を下回ることになる労働者の割合
(すなわち、最低賃金の改定に伴い、法の強制力により、賃金の引上げを行う必要のある労働者の比率である。引上げ額が大きければ、影響率が上がり、引上げ率が小さければ、影響率は下がることとなる。)

3 調査対象産業表

総計	大計	中計	明細		
01	01	00 特定(産業別)最賃適用除外者及び年齢除外者	01 特定(産業別)最賃適用除外者及び年齢除外者		
調査対象産業計	地域最賃対象産業	01 地域最賃適用 製造業	02 E - 製造業 E (特賃除く)		
		02 地域最賃適用 卸売業, 小売業	04 I - 卸売業, 小売業 I (特賃を除く)		
		03 地域最賃適用 学術研究, 専門・技術サービス業, 新聞業, 出版業	03 G - 情報通信業のうち新聞業 (G413), 出版業 (G414) G413, G414		
			05 L - 学術研究, 専門技術サービス業 L		
		04 地域最賃適用 宿泊業, 飲食サービス業	06 M - 宿泊業, 飲食サービス業 M		
		05 地域最賃適用 生活関連サービス業, 娯楽業	07 N - 生活関連サービス業, 娯楽業 N		
		06 地域最賃適用 医療, 福祉	08 P - 医療・福祉 P		
		07 地域最賃適用 サービス業(他に分類されないもの)	09 R - サービス業(他に分類されないもの) R		
		02	特定(産業別)最賃対象産業	08 鉄鋼業	10 鉄鋼業 E22 (2211, 2251, 2252, 229, 220を除く)
				09 電子部品・デバイス・電子回路、電気機械器具、情報通信機械器具製造業	11 電子部品・デバイス・電子回路製造業 E28 12 電気機械器具製造業 E29 13 情報通信機械器具製造業 E30
		10 自動車小売業	14 自動車(新車)小売業 I5911 15 中古自動車小売業 I5912 16 自動車部分品・附属品小売業 I5913		

4 令和5年度賃金実態調査結果表

		人数	時間当たり 平均賃金額	中位数	第一・ 四分位数	第一・ 十分位数	第一・ 二十分位数	未満率
産業計	大計01	296,802 人	1,362 円	1,174 円	940 円	890 円	885 円	1.4 %
	男	131,456 人	1,600 円	1,420 円	1,094 円	920 円	890 円	0.5 %
	女	165,346 人	1,173 円	1,017 円	900 円	889 円	883 円	2.1 %
	パート	98,474 人	1,074 円	922 円	892 円	885 円	883 円	0.7 %
	仙台市	151,673 人	1,438 円	1,250 円	961 円	900 円	885 円	1.0 %
	仙台市周辺	42,280 人	1,367 円	1,192 円	930 円	884 円	883 円	1.3 %
	郡部	102,848 人	1,248 円	1,062 円	919 円	890 円	883 円	2.1 %
	30～99人 (製造業)	26,550 人	1,430 円	1,293 円	1,050 円	930 円	890 円	0.5 %
	10～29人	152,611 人	1,334 円	1,130 円	918 円	885 円	883 円	1.4 %
	1～9人	117,641 人	1,383 円	1,198 円	950 円	900 円	890 円	1.7 %
製造業	中計01	49,425 人	1,414 円	1,250 円	1,013 円	900 円	889 円	1.2 %
	男	33,291 人	1,515 円	1,392 円	1,165 円	1,000 円	930 円	0.2 %
	女	16,134 人	1,205 円	1,000 円	900 円	889 円	883 円	3.2 %
	パート	5,178 人	965 円	913 円	890 円	888 円	883 円	3.4 %
	仙台市	9,612 人	1,455 円	1,358 円	1,125 円	920 円	890 円	0.0 %
	仙台市周辺	10,000 人	1,516 円	1,309 円	1,145 円	994 円	930 円	0.5 %
	郡部	29,813 人	1,366 円	1,166 円	974 円	894 円	889 円	1.7 %
	30～99人	25,785 人	1,442 円	1,305 円	1,060 円	945 円	900 円	0.0 %
	10～29人	16,019 人	1,346 円	1,155 円	938 円	890 円	883 円	1.6 %
	1～9人	7,621 人	1,462 円	1,366 円	1,017 円	900 円	885 円	4.1 %

4 令和5年度賃金実態調査結果表

		人数	時間当たり 平均賃金額	中位数	第一・ 四分位数	第一・ 十分位数	第一・ 二十分位数	未満率
卸売業・小売業	中計02	104,884 人	1,414 円	1,200 円	916 円	890 円	883 円	0.9 %
	男	49,524 人	1,690 円	1,517 円	1,116 円	900 円	886 円	0.2 %
	女	55,360 人	1,168 円	993 円	900 円	885 円	883 円	1.5 %
	パート	37,445 人	1,035 円	900 円	890 円	883 円	883 円	0.7 %
	仙台市	62,013 人	1,503 円	1,318 円	950 円	890 円	885 円	0.7 %
	仙台市周辺	13,337 人	1,529 円	1,302 円	900 円	883 円	883 円	1.6 %
	郡部	29,534 人	1,177 円	1,000 円	900 円	890 円	883 円	1.0 %
	10～29人	57,684 人	1,369 円	1,088 円	900 円	885 円	883 円	0.6 %
	1～9人	47,200 人	1,469 円	1,276 円	987 円	900 円	890 円	1.3 %
学術研究、専門・ 出版業、技術サービス業、 新聞	中計03	12,350 人	1,804 円	1,632 円	1,354 円	1,100 円	1,000 円	1.2 %
	男	7,535 人	2,028 円	1,818 円	1,492 円	1,272 円	1,185 円	1.0 %
	女	4,815 人	1,453 円	1,420 円	1,136 円	997 円	948 円	1.6 %
	パート	1,610 人	1,711 円	1,632 円	1,285 円	950 円	950 円	0.0 %
	仙台市	10,397 人	1,864 円	1,696 円	1,406 円	1,156 円	1,055 円	1.5 %
	仙台市周辺	490 人	1,789 円	1,875 円	1,326 円	1,161 円	1,136 円	0.0 %
	郡部	1,463 人	1,383 円	1,354 円	1,031 円	950 円	950 円	0.0 %
	10～29人	5,890 人	2,030 円	1,764 円	1,480 円	1,290 円	1,251 円	0.0 %
	1～9人	6,348 人	1,598 円	1,492 円	1,185 円	1,000 円	948 円	2.4 %
宿泊業、飲食サービス業	中計04	38,240 人	989 円	930 円	890 円	885 円	883 円	2.8 %
	男	12,148 人	1,051 円	950 円	900 円	885 円	885 円	1.9 %
	女	26,092 人	961 円	910 円	890 円	885 円	883 円	3.3 %
	パート	27,827 人	935 円	910 円	890 円	885 円	883 円	0.9 %
	仙台市	22,534 人	1,003 円	950 円	900 円	885 円	885 円	2.3 %
	仙台市周辺	5,603 人	962 円	900 円	883 円	883 円	883 円	4.4 %
	郡部	10,103 人	974 円	900 円	890 円	890 円	883 円	3.2 %
	10～29人	21,378 人	979 円	933 円	885 円	885 円	883 円	1.8 %
	1～9人	16,862 人	1,002 円	930 円	900 円	890 円	883 円	4.2 %

4 令和5年度賃金実態調査結果表

		人数	時間当たり 平均賃金額	中位数	第一・ 四分位数	第一・ 十分位数	第一・ 二十分位数	未満率
生活関連サービス業、 娯楽業	中計05	17,659 人	1,199 円	1,130 円	930 円	890 円	883 円	1.9 %
	男	3,953 人	1,310 円	1,213 円	950 円	900 円	900 円	2.0 %
	女	13,706 人	1,166 円	1,130 円	930 円	890 円	883 円	1.9 %
	パート	5,576 人	962 円	920 円	900 円	883 円	883 円	0.6 %
	仙台市	9,143 人	1,263 円	1,250 円	1,130 円	960 円	916 円	0.0 %
	仙台市周辺	2,658 人	981 円	920 円	883 円	883 円	883 円	0.0 %
	郡部	5,858 人	1,197 円	1,017 円	900 円	890 円	850 円	5.9 %
	10～29人	9,060 人	1,182 円	1,164 円	979 円	883 円	883 円	3.0 %
	1～9人	8,599 人	1,216 円	1,098 円	920 円	900 円	890 円	0.8 %
医療・福祉	中計06	48,314 人	1,350 円	1,190 円	1,003 円	925 円	900 円	1.9 %
	男	7,547 人	1,805 円	1,282 円	994 円	920 円	900 円	1.8 %
	女	40,767 人	1,266 円	1,172 円	1,006 円	925 円	900 円	1.9 %
	パート	16,277 人	1,372 円	1,030 円	947 円	900 円	900 円	0.0 %
	仙台市	24,645 人	1,433 円	1,200 円	1,010 円	933 円	900 円	1.6 %
	仙台市周辺	7,027 人	1,283 円	1,166 円	1,050 円	1,000 円	910 円	0.0 %
	郡部	16,642 人	1,257 円	1,165 円	970 円	914 円	891 円	3.1 %
	10～29人	29,612 人	1,348 円	1,180 円	1,003 円	920 円	900 円	2.5 %
	1～9人	18,702 人	1,354 円	1,200 円	1,005 円	933 円	900 円	0.9 %
サービス業（他に分類されないもの）	中計07	24,367 人	1,557 円	1,408 円	1,133 円	954 円	900 円	0.1 %
	男	16,945 人	1,690 円	1,504 円	1,233 円	1,090 円	1,000 円	0.0 %
	女	7,422 人	1,252 円	1,194 円	950 円	900 円	885 円	0.5 %
	パート	3,864 人	1,240 円	1,030 円	900 円	900 円	888 円	0.0 %
	仙台市	13,152 人	1,661 円	1,485 円	1,208 円	930 円	900 円	0.0 %
	仙台市周辺	2,944 人	1,401 円	1,339 円	1,188 円	952 円	950 円	0.0 %
	郡部	8,271 人	1,447 円	1,306 円	1,053 円	975 円	937 円	0.4 %
	10～29人	12,390 人	1,531 円	1,431 円	1,142 円	975 円	900 円	0.3 %
	1～9人	11,977 人	1,583 円	1,361 円	1,119 円	950 円	900 円	0.0 %

5 令和5年度影響率表

調査対象労働者数：296,802人
男女計・全地域

賃金(円)	加算額(円)	分布労働者数	影響率(%)
~ 882		4,220	
883		9,962	1.42(未満率)
884	1	259	4.78
885	2	6,325	4.87
886	3	298	7.00
887	4	64	7.10
888	5	351	7.12
889	6	446	7.24
890	7	10,590	7.39
891	8	107	10.96
892	9	2,394	10.99
893	10	353	11.80
894	11	43	11.92
895	12	803	11.93
896	13	198	12.20
897	14	102	12.27
898	15	219	12.30
899	16	294	12.38
900	17	15,767	12.48
901	18	85	17.79
902	19	57	17.82
903	20	111	17.84
904	21	211	17.87
905	22	546	17.94
906	23	173	18.13
907	24	606	18.19
908	25	81	18.39
909	26	632	18.42
910	27	2,759	18.63
911	28	144	19.56
912	29	249	19.61
913	30	445	19.69
914	31	198	19.84
915	32	498	19.91
916	33	774	20.08
917	34	152	20.34
918	35	144	20.39
919	36	220	20.44
920	37	3,150	20.51
921	38	57	21.57
922	39	367	21.59
923	40	123	21.72
924	41	501	21.76
925	42	358	21.93
926	43	67	22.05
927	44	347	22.07
928	45	274	22.19
929	46	186	22.28
930	47	2,832	22.34
931	48	110	23.30
932	49	79	23.33
933	50	833	23.36

6 対象労働者別分位数等グラフ

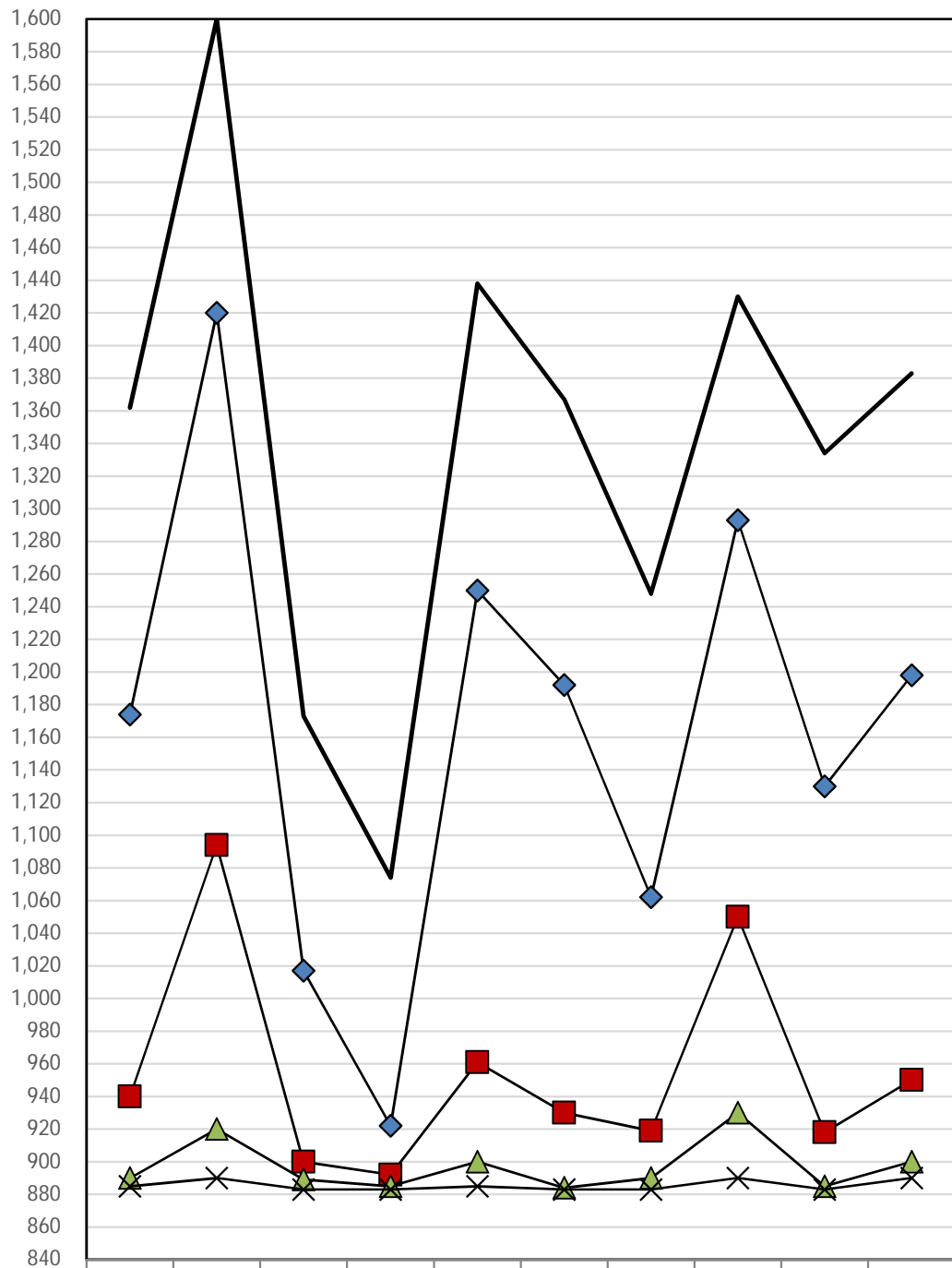

	産業計	男	女	パート	仙台市	仙台市 周辺	郡部	30～99 人 (製造業)	10～29 人	1～9人
人数	296,802	131,456	165,346	98,474	151,673	42,280	102,848	26,550	152,611	117,641
— 時間当たり 平均賃金額	1,362	1,600	1,173	1,074	1,438	1,367	1,248	1,430	1,334	1,383
◆ 中位数	1,174	1,420	1,017	922	1,250	1,192	1,062	1,293	1,130	1,198
■ 第一・四分位数	940	1,094	900	892	961	930	919	1,050	918	950
▲ 第一・十分位数	890	920	889	885	900	884	890	930	885	900
× 第一・二十分位数	885	890	883	883	885	883	883	890	883	890
未満率	1.4	0.5	2.1	0.7	1.0	1.3	2.1	0.5	1.4	1.7

7 対象産業別分位数等グラフ

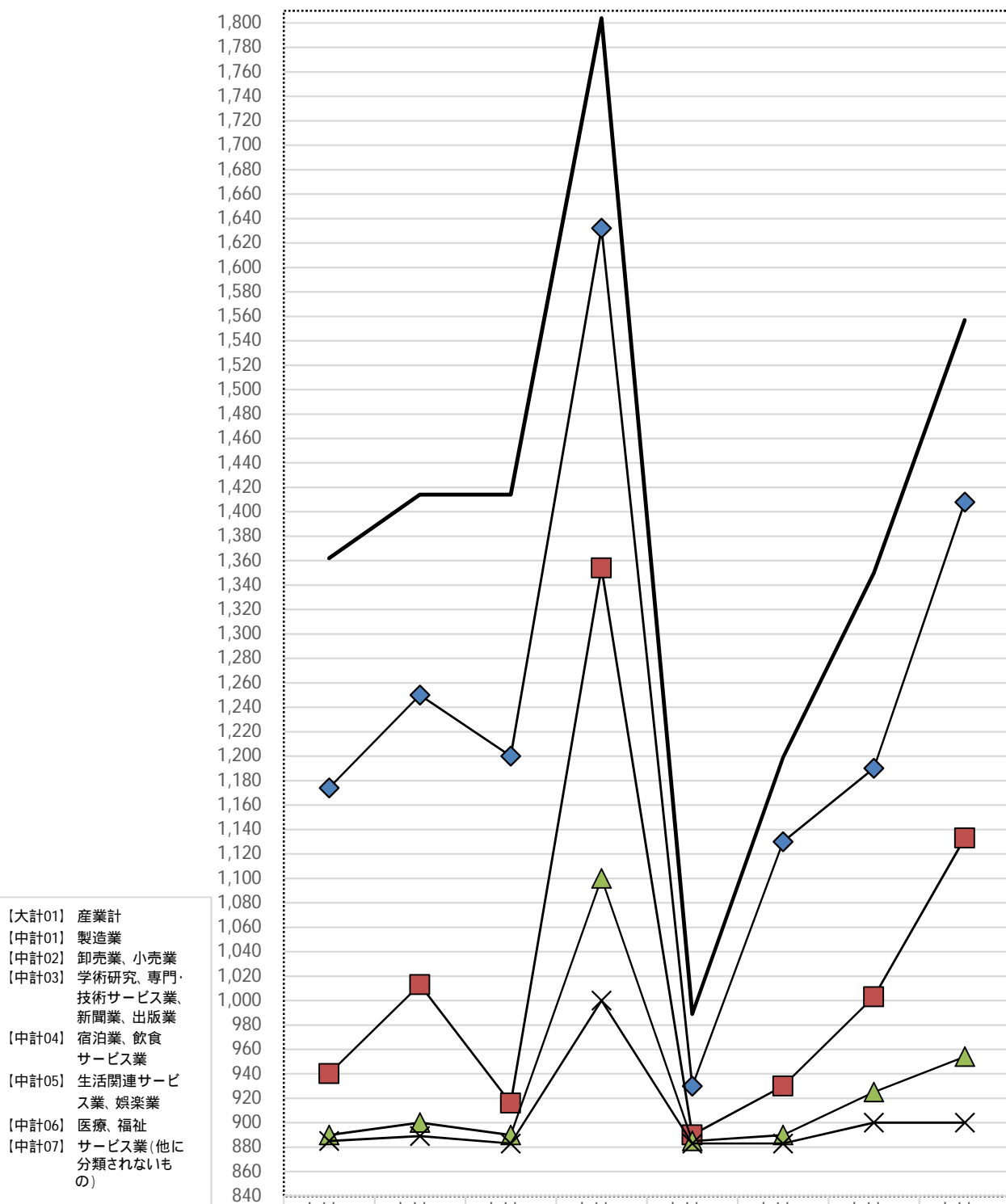

	大計01	中計01	中計02	中計03	中計04	中計05	中計06	中計07
人数	296,802	49,425	104,884	12,350	38,240	17,659	48,314	24,367
— 時間当たり平均賃金額	1,362	1,414	1,414	1,804	989	1,199	1,350	1,557
◆ 中位数	1,174	1,250	1,200	1,632	930	1,130	1,190	1,408
■ 第一・四分位数	940	1,013	916	1,354	890	930	1,003	1,133
▲ 第一・十分位数	890	900	890	1,100	885	890	925	954
× 第一・二十分位数	885	889	883	1,000	883	883	900	900
未満率	1.4	1.2	0.9	1.2	2.8	1.9	1.9	0.1

8 年齢別時間当たり賃金額(産業計)

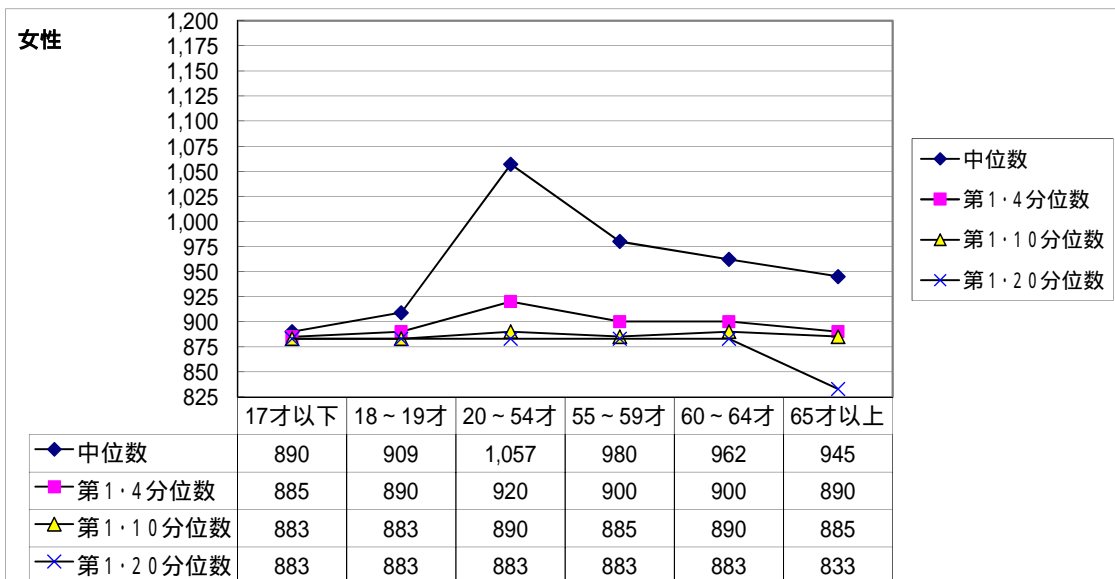
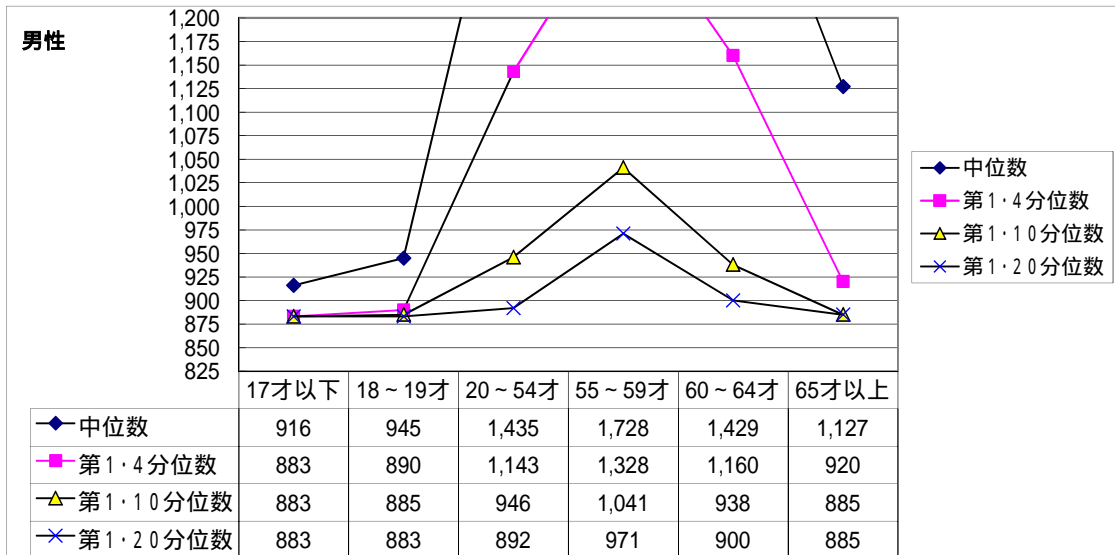
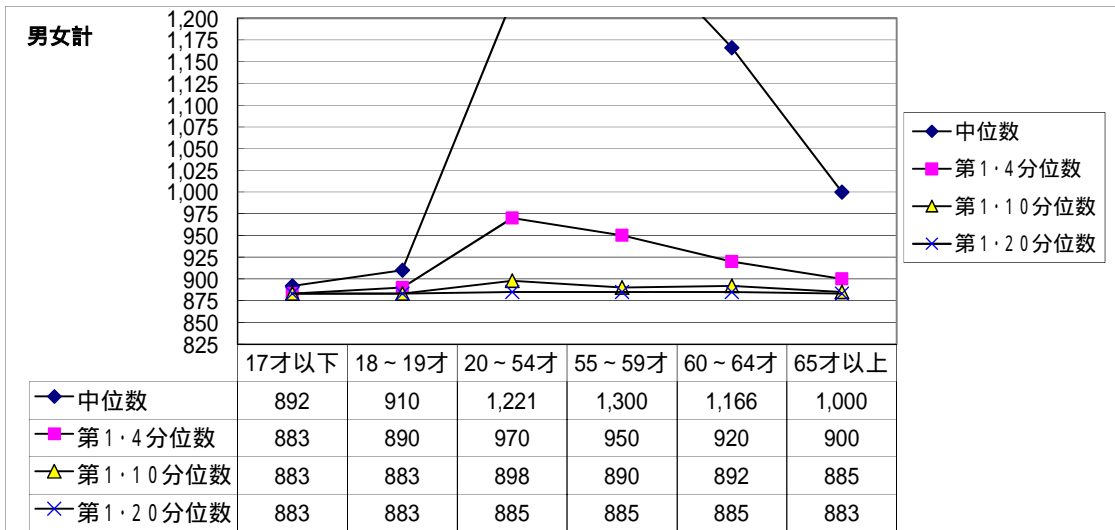

9 年齢別時間当たり賃金額(産業計)(パート)

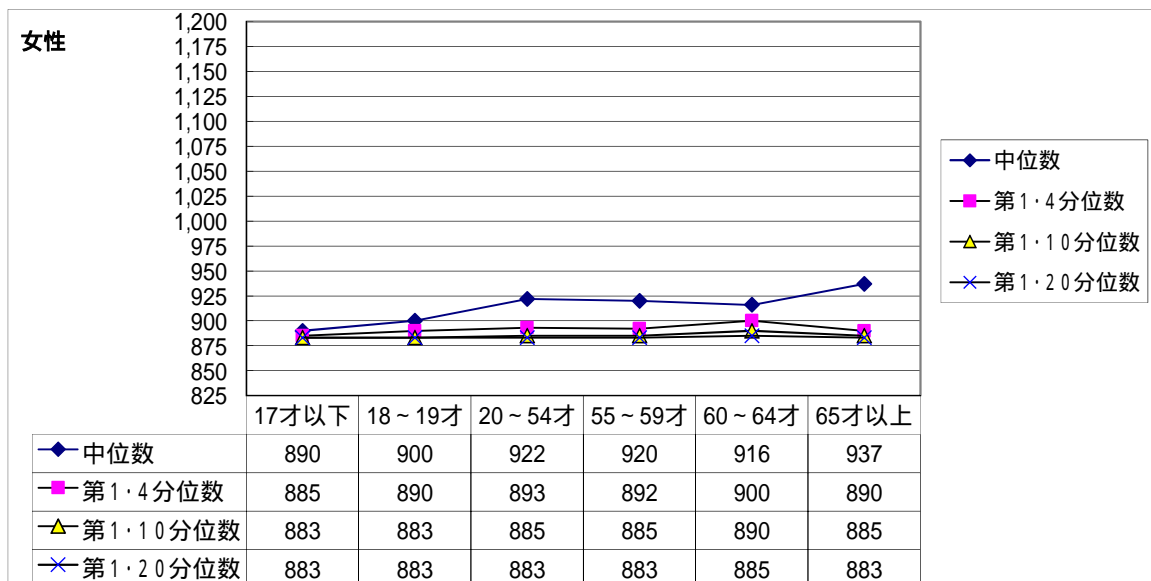
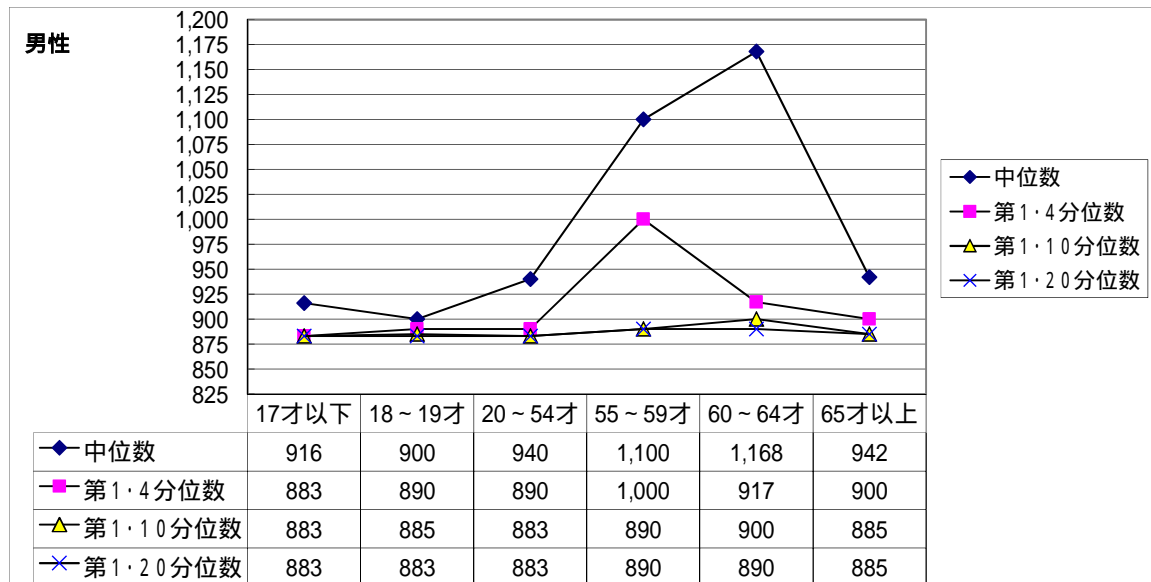
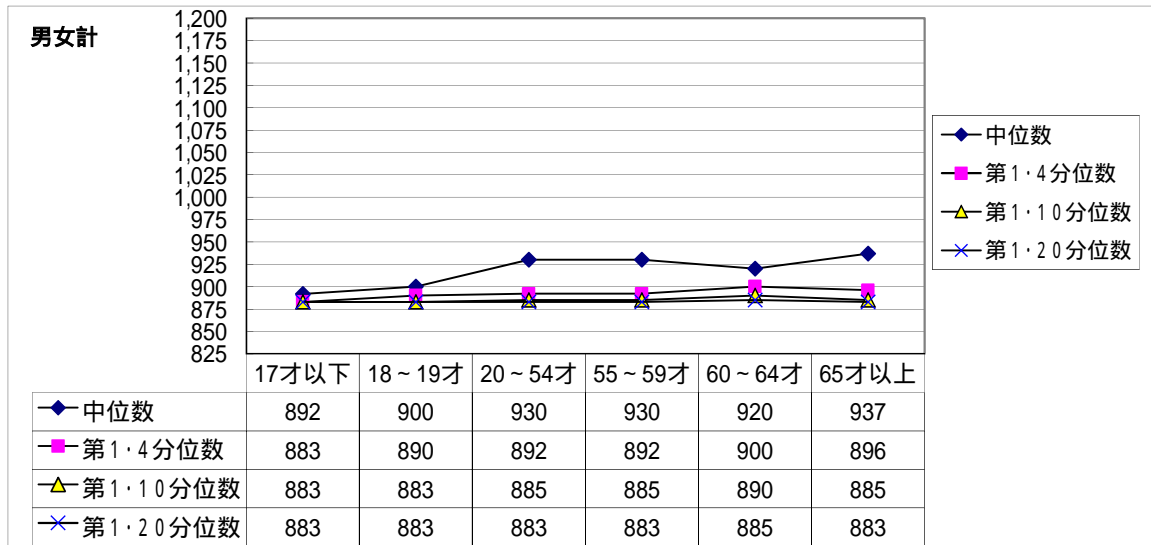

10 地域別時間当たり賃金額の推移

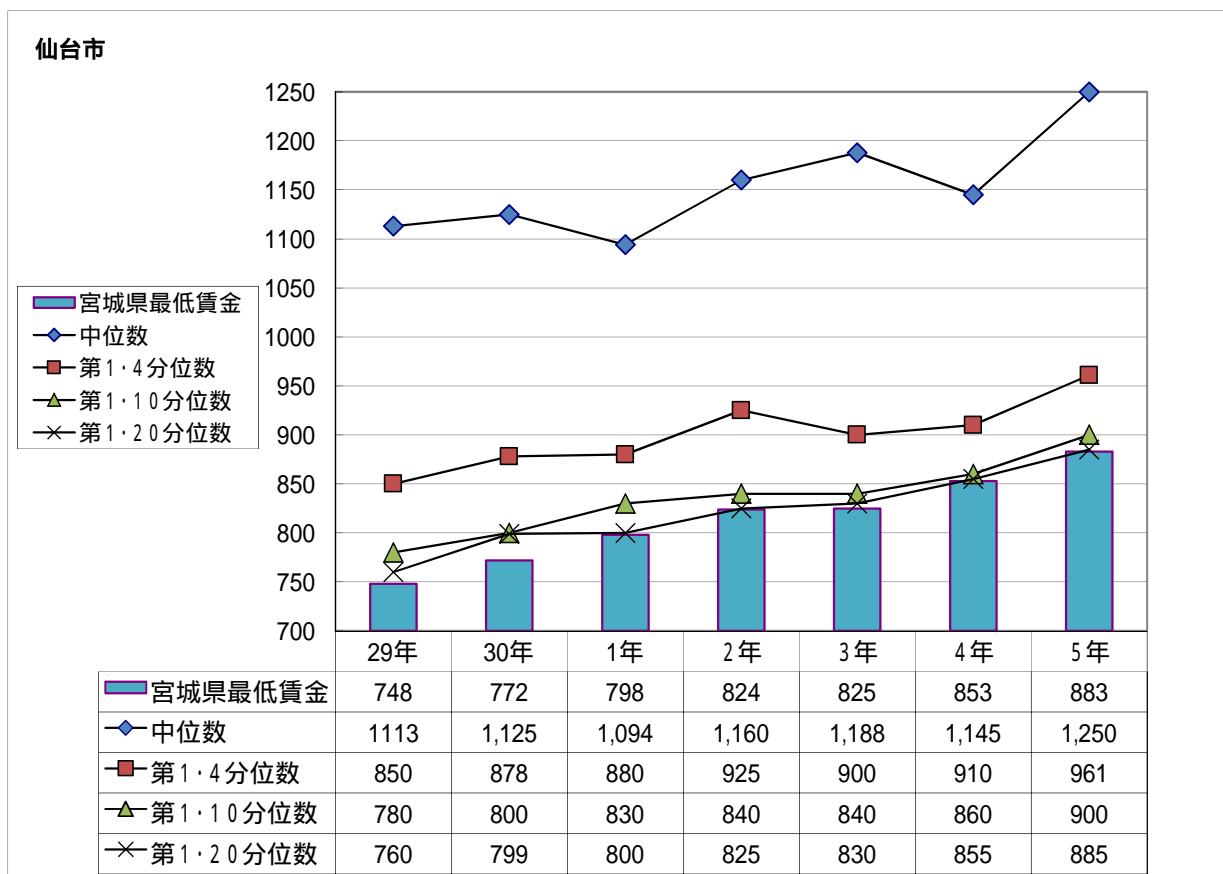
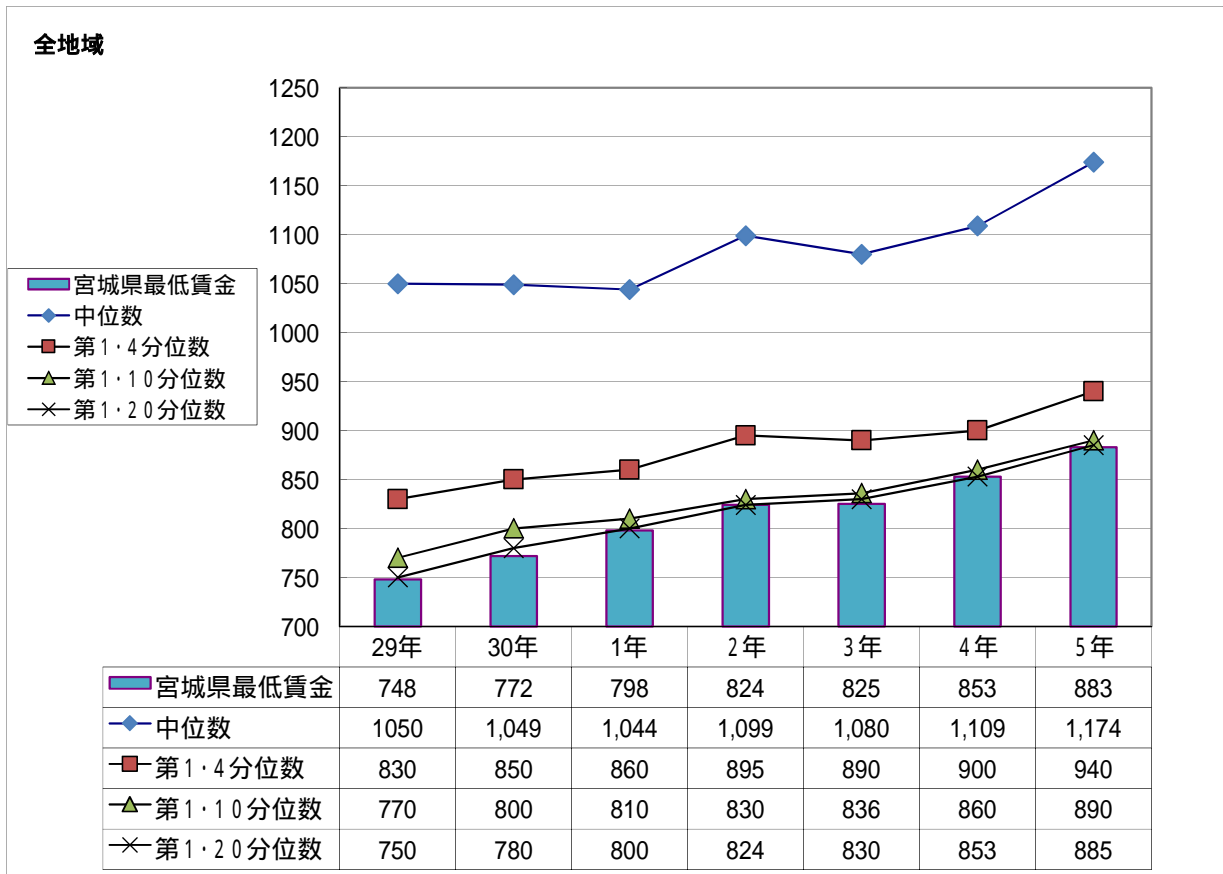

10 地域別時間当たり賃金額の推移

仙台市周辺

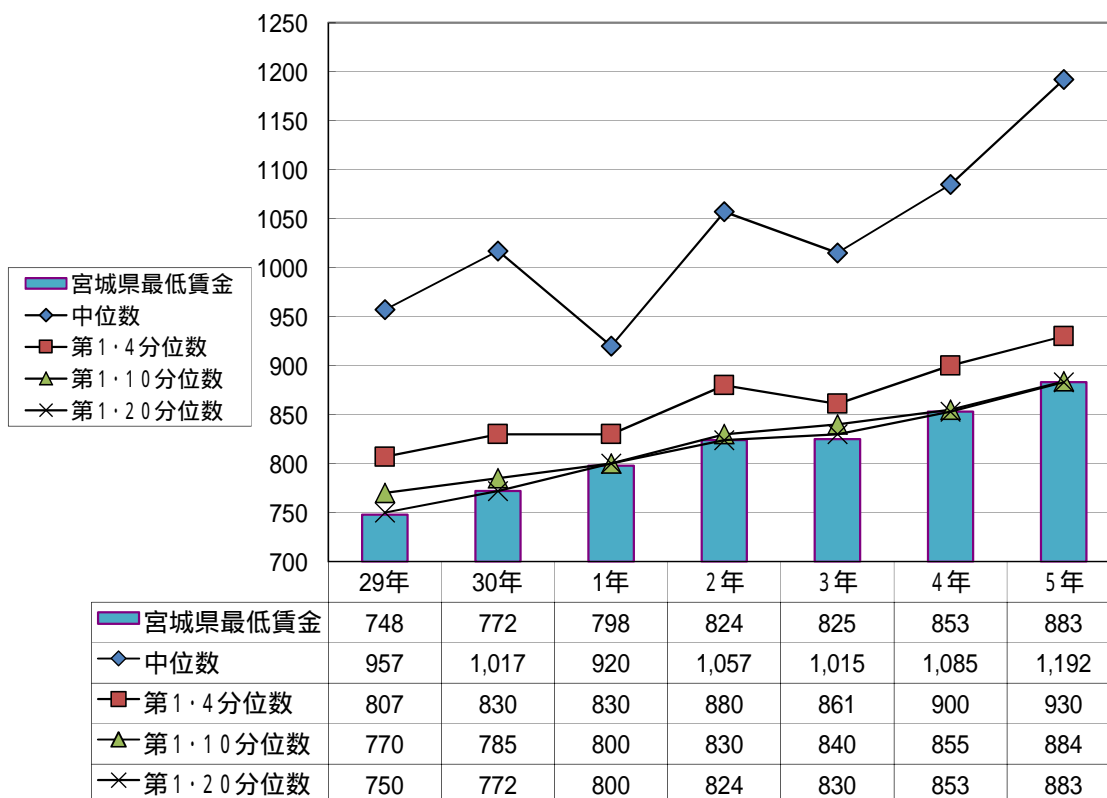

郡部

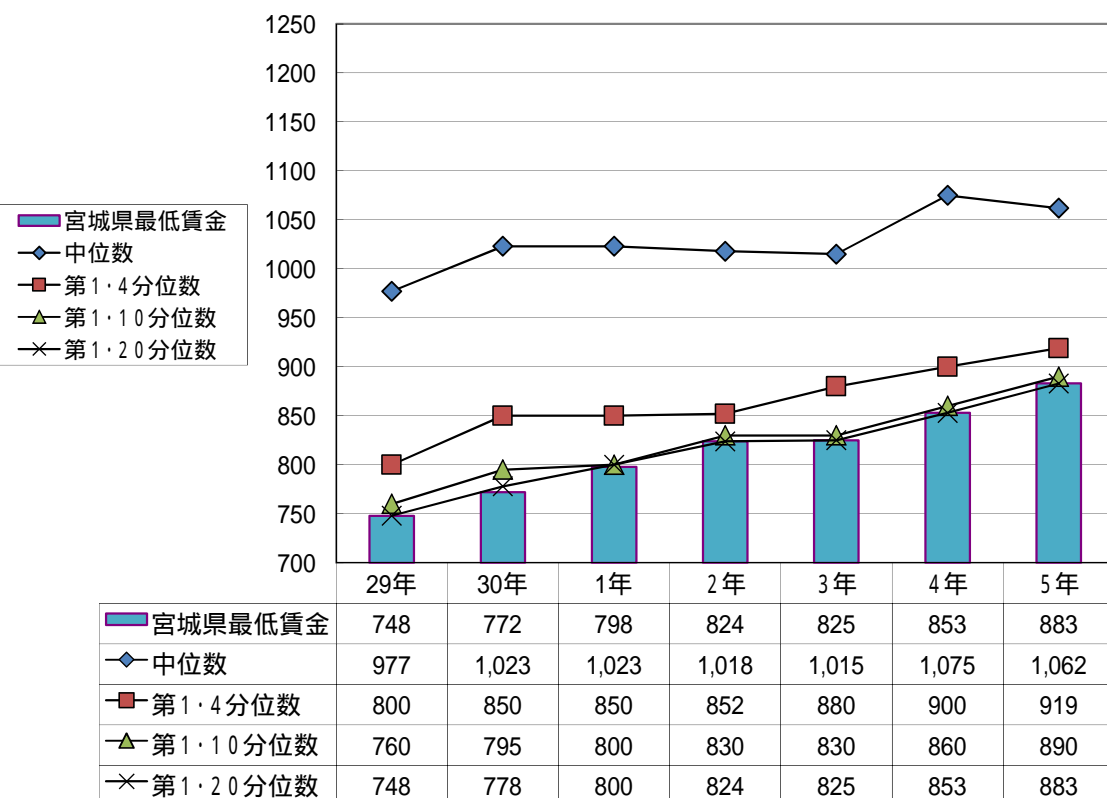

11 男女別時間当たり賃金額の推移

男性

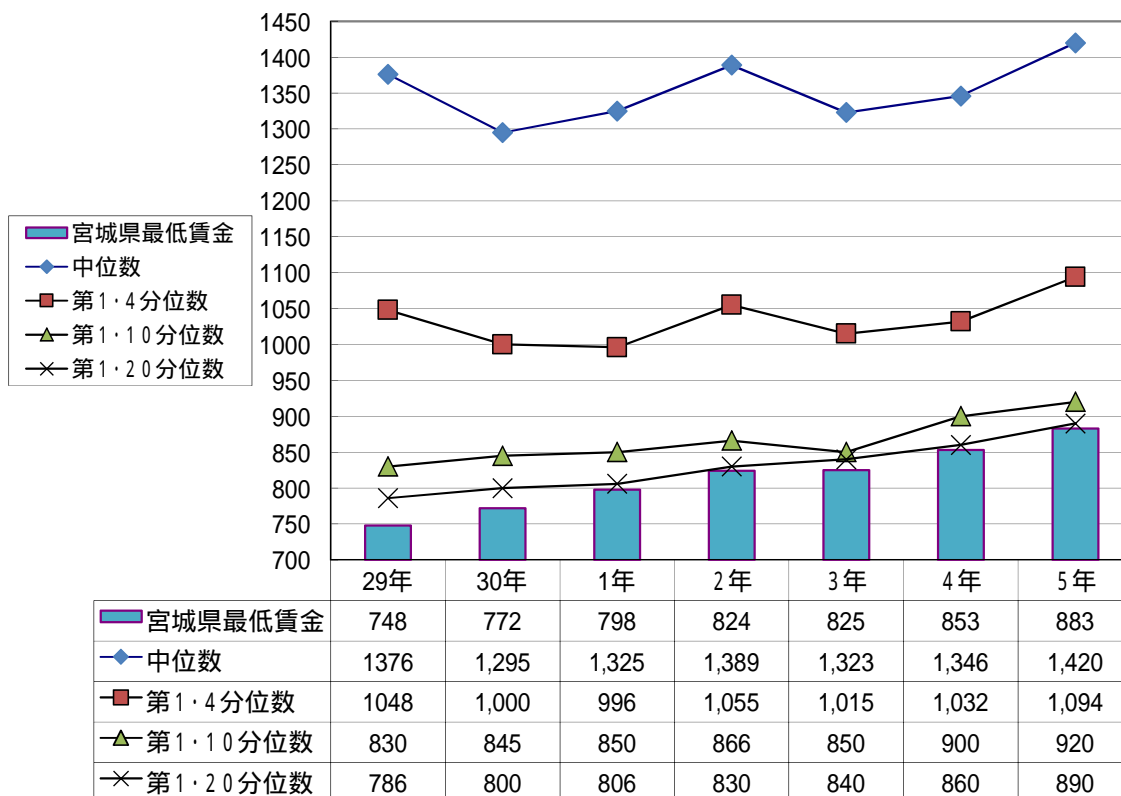

女性

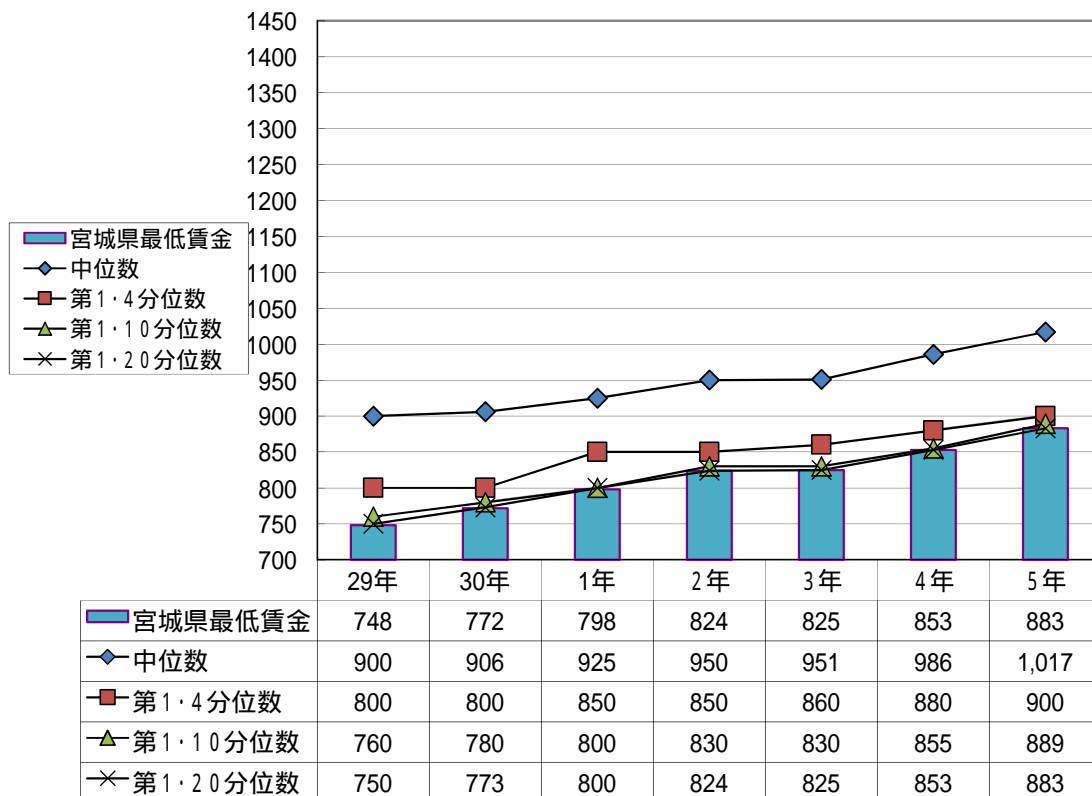

12 未満率の推移

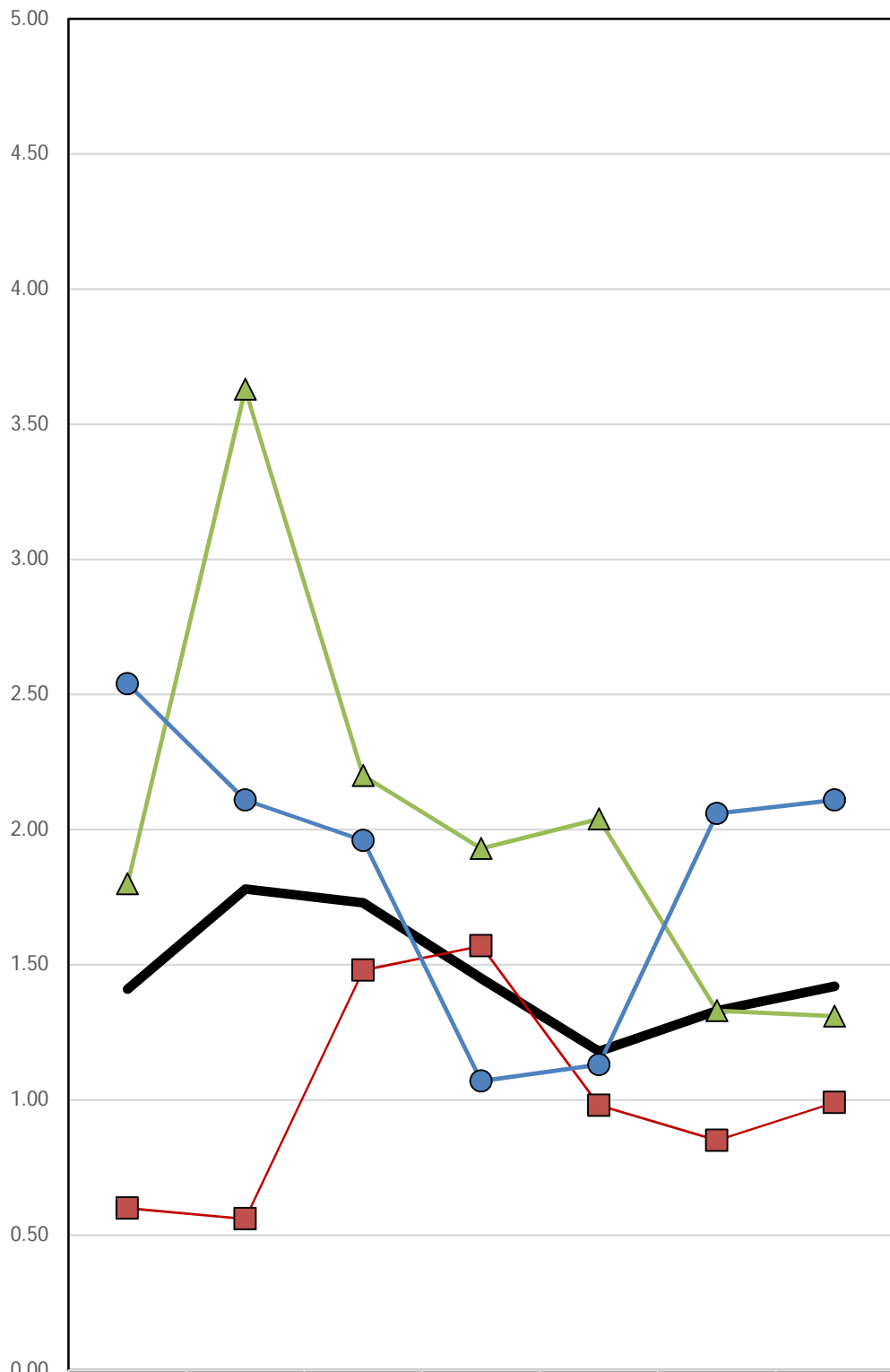

全地域	29年	30年	1年	2年	3年	4年	5年
仙台市	0.60	0.56	1.48	1.57	0.98	0.85	0.99
仙台市周辺	1.80	3.63	2.20	1.93	2.04	1.33	1.31
郡部	2.54	2.11	1.96	1.07	1.13	2.06	2.11

— 全地域
 — 仙台市
 — 仙台市周辺
 — 郡部

897 -	897	36,515 (12.3)	9,738 (8.3)	25,224 (16.5)	1,553 (5.9)	14,814 (9.8)	6,274 (14.8)	15,428 (15.0)	2,511 (33.3)	20,479 (9.9)	3,523 (12.6)	2,619 (11.6)	6,105 (20.4)
898 -	898	36,734 (12.4)	9,740 (8.3)	25,330 (16.6)	1,663 (6.3)	14,869 (9.8)	6,274 (14.8)	15,591 (15.2)	2,566 (34.1)	20,642 (10.0)	3,523 (12.6)	2,619 (11.6)	6,105 (20.4)
899 -	899	37,028 (12.5)	9,740 (8.3)	25,621 (16.8)	1,667 (6.3)	14,869 (9.8)	6,520 (15.4)	15,639 (15.2)	2,566 (34.1)	20,689 (10.0)	3,523 (12.6)	2,885 (12.7)	6,105 (20.4)
900 -	900	52,795 (17.8)	17,177 (14.6)	33,667 (22.1)	1,951 (7.3)	21,479 (14.2)	8,759 (20.7)	22,557 (21.9)	3,437 (45.6)	29,963 (14.5)	4,842 (17.3)	4,089 (18.1)	8,806 (29.5)
901 -	901	52,880 (17.8)	17,177 (14.6)	33,753 (22.1)	1,951 (7.3)	21,479 (14.2)	8,844 (20.9)	22,557 (21.9)	3,437 (45.6)	30,049 (14.6)	4,842 (17.3)	4,089 (18.1)	8,806 (29.5)
902	902	52,937 (17.8)	17,177 (14.6)	33,810 (22.2)	1,951 (7.3)	21,533 (14.2)	8,844 (20.9)	22,560 (21.9)	3,437 (45.6)	30,106 (14.6)	4,842 (17.3)	4,089 (18.1)	8,806 (29.5)
903	903	53,048 (17.9)	17,177 (14.6)	33,810 (22.2)	2,061 (7.8)	21,533 (14.2)	8,844 (20.9)	22,670 (22.0)	3,437 (45.6)	30,216 (14.6)	4,842 (17.3)	4,089 (18.1)	8,806 (29.5)
904	904	53,259 (17.9)	17,235 (14.7)	33,914 (22.2)	2,109 (7.9)	21,592 (14.2)	8,846 (20.9)	22,821 (22.2)	3,437 (45.6)	30,286 (14.7)	4,894 (17.5)	4,135 (18.3)	8,858 (29.6)
905	905	53,805 (18.1)	17,286 (14.7)	34,404 (22.5)	2,114 (8.0)	21,910 (14.4)	9,068 (21.4)	22,826 (22.2)	3,437 (45.6)	30,418 (14.7)	5,096 (18.2)	4,348 (19.2)	8,858 (29.6)
906	906	53,978 (18.2)	17,363 (14.8)	34,498 (22.6)	2,118 (8.0)	21,910 (14.4)	9,068 (21.4)	23,000 (22.4)	3,437 (45.6)	30,497 (14.8)	5,099 (18.2)	4,392 (19.4)	8,904 (29.8)
907	907	54,584 (18.4)	17,444 (14.8)	35,022 (22.9)	2,118 (8.0)	22,391 (14.8)	9,113 (21.6)	23,080 (22.4)	3,437 (45.6)	30,631 (14.8)	5,524 (19.7)	4,395 (19.4)	8,949 (29.9)
908	908	54,665 (18.4)	17,444 (14.8)	35,104 (23.0)	2,118 (8.0)	22,391 (14.8)	9,113 (21.6)	23,161 (22.5)	3,437 (45.6)	30,673 (14.9)	5,564 (19.8)	4,395 (19.4)	8,949 (29.9)
909	909	55,297 (18.6)	17,744 (15.1)	35,434 (23.2)	2,120 (8.0)	22,841 (15.1)	9,113 (21.6)	23,344 (22.7)	3,491 (46.3)	31,040 (15.0)	5,564 (19.8)	4,508 (20.0)	9,045 (30.3)
910	910	56,056 (19.6)	18,831 (16.0)	37,056 (24.3)	2,169 (8.2)	24,205 (16.0)	9,464 (22.4)	24,387 (23.7)	3,825 (50.8)	32,408 (15.7)	5,699 (20.3)	5,041 (22.3)	9,434 (31.6)
911	911	56,200 (19.6)	18,873 (16.0)	37,158 (24.3)	2,169 (8.2)	24,205 (16.0)	9,464 (22.4)	24,531 (23.9)	3,825 (50.8)	32,465 (15.7)	5,699 (20.3)	5,083 (22.5)	9,478 (31.7)
912	912	56,449 (19.7)	18,973 (16.1)	37,270 (24.4)	2,206 (8.3)	24,263 (16.0)	9,464 (22.4)	24,722 (24.0)	3,825 (50.8)	32,715 (15.9)	5,699 (20.3)	5,083 (22.5)	9,478 (31.7)
913	913	56,884 (19.8)	19,182 (16.3)	37,478 (24.6)	2,233 (8.4)	24,263 (16.0)	9,464 (22.4)	25,166 (24.5)	3,825 (50.8)	33,024 (16.0)	5,699 (20.3)	5,177 (22.9)	9,520 (31.9)
914	914	59,092 (19.9)	19,182 (16.3)	37,674 (24.7)	2,236 (8.4)	24,263 (16.0)	9,464 (22.4)	25,365 (24.7)	3,825 (50.8)	33,027 (16.0)	5,745 (20.5)	5,282 (23.4)	9,564 (32.0)
915	915	59,590 (20.1)	19,549 (16.6)	37,738 (24.7)	2,303 (8.7)	24,610 (16.2)	9,605 (22.7)	25,376 (24.7)	3,825 (50.8)	33,292 (16.1)	5,747 (20.5)	5,284 (23.4)	9,793 (32.8)
916	916	60,364 (20.3)	20,064 (17.1)	37,995 (24.9)	2,305 (8.7)	25,299 (16.7)	9,607 (22.7)	25,458 (24.8)	3,883 (51.5)	33,588 (16.3)	5,787 (20.6)	5,387 (23.8)	9,857 (33.0)
917	917	60,516 (20.4)	20,102 (17.1)	38,102 (25.0)	2,311 (8.7)	25,299 (16.7)	9,607 (22.7)	25,610 (24.9)	3,883 (51.5)	33,647 (16.3)	5,787 (20.6)	5,428 (24.0)	9,909 (33.2)
918	918	60,660 (20.4)	20,144 (17.1)	38,201 (25.0)	2,314 (8.7)	25,355 (16.7)	9,607 (22.7)	25,698 (25.0)	3,883 (51.5)	33,788 (16.4)	5,787 (20.6)	5,428 (24.0)	9,912 (33.2)
919	919	60,890 (20.5)	20,244 (17.2)	38,226 (25.0)	2,410 (9.1)	25,355 (16.7)	9,626 (22.8)	25,899 (25.2)	3,883 (51.5)	33,954 (16.5)	5,787 (20.6)	5,428 (24.0)	9,966 (33.3)
920	920	64,030 (21.6)	21,959 (18.7)	39,606 (26.0)	2,465 (9.3)	26,911 (17.7)	10,248 (24.2)	26,872 (26.1)	4,040 (53.6)	35,803 (17.4)	6,015 (21.4)	5,737 (25.4)	10,416 (34.9)
921	921	64,087 (21.6)	21,959 (18.7)	39,660 (26.0)	2,467 (9.3)	26,965 (17.8)	10,250 (24.2)	26,872 (26.1)	4,040 (53.6)	35,858 (17.4)	6,015 (21.4)	5,737 (25.4)	10,418 (34.9)
922	922	64,454 (21.7)	22,037 (18.7)	39,947 (26.2)	2,470 (9.3)	27,041 (17.8)	10,250 (24.2)	27,164 (26.4)	4,040 (53.6)	36,124 (17.5)	6,019 (21.5)	5,789 (25.6)	10,464 (35.0)
923	923	64,577 (21.8)	22,071 (18.8)	39,999 (26.2)	2,507 (9.4)	27,041 (17.8)	10,250 (24.2)	27,287 (26.5)	4,040 (53.6)	36,247 (17.6)	6,019 (21.5)	5,789 (25.6)	10,464 (35.0)
924	924	65,078 (21.9)	22,071 (18.8)	40,500 (26.5)	2,507 (9.4)	27,139 (17.9)	10,250 (24.2)	27,689 (26.9)	4,040 (53.6)	36,605 (17.7)	6,019 (21.5)	5,932 (26.3)	10,464 (35.0)

925	65,436	22,348	40,545	2,544	27,183	10,320	27,933			2,018	4,040	36,807	6,089	5,932	10,550
	(22.0)	(19.0)	(26.6)	(9.6)	(17.9)	(24.4)	(27.2)			(84.3)	(53.6)	(17.8)	(21.7)	(26.3)	(35.3)
926	65,503	22,348	40,545	2,611	27,248	10,320	27,935			2,018	4,040	36,874	6,089	5,932	10,550
	(22.1)	(19.0)	(26.6)	(9.6)	(18.0)	(24.4)	(27.2)			(84.3)	(53.6)	(17.9)	(21.7)	(26.3)	(35.3)
927	65,850	22,348	40,891	2,611	27,358	10,320	28,172			2,018	4,040	37,176	6,089	5,932	10,594
	(22.2)	(19.0)	(26.8)	(9.8)	(18.0)	(24.4)	(27.4)			(84.3)	(53.6)	(18.0)	(21.7)	(26.3)	(35.4)
928	66,124	22,522	40,991	2,611	27,460	10,320	28,344			2,018	4,040	37,300	6,134	5,932	10,699
	(22.3)	(19.1)	(26.9)	(9.8)	(18.1)	(24.4)	(27.6)			(84.3)	(53.6)	(18.1)	(21.9)	(26.3)	(35.8)
929	66,310	22,661	41,035	2,614	27,599	10,320	28,391			2,018	4,040	37,364	6,134	6,052	10,702
	(22.3)	(19.3)	(26.9)	(9.8)	(18.2)	(24.4)	(27.6)			(84.3)	(53.6)	(18.1)	(21.9)	(26.8)	(35.8)
930	66,142	24,324	41,919	2,899	28,752	10,939	29,451			2,018	4,254	39,286	6,452	6,260	10,871
	(23.3)	(20.7)	(27.5)	(10.9)	(19.0)	(25.9)	(28.6)			(84.3)	(56.5)	(19.0)	(23.0)	(27.7)	(36.4)
931	69,252	24,382	41,972	2,899	28,810	10,939	29,503			2,018	4,254	39,397	6,452	6,260	10,871
	(23.3)	(20.7)	(27.5)	(10.9)	(19.0)	(25.9)	(28.7)			(84.3)	(56.5)	(19.1)	(23.0)	(27.7)	(36.4)
932	69,331	24,382	42,050	2,899	28,810	10,939	29,582			2,018	4,254	39,476	6,452	6,260	10,871
	(23.4)	(20.7)	(27.6)	(10.9)	(19.0)	(25.9)	(28.8)			(84.3)	(56.5)	(19.1)	(23.0)	(27.7)	(36.4)
933	70,164	24,426	42,839	2,899	29,547	10,939	29,878			2,018	4,254	40,008	6,496	6,260	11,127
	(23.6)	(20.8)	(28.1)	(10.9)	(19.5)	(25.9)	(28.9)			(84.3)	(56.5)	(19.4)	(23.2)	(27.7)	(37.2)
934	72,195	25,062	44,205	2,937	30,360	11,259	30,576			2,018	4,254	41,075	6,824	6,563	11,460
	(24.3)	(21.3)	(29.0)	(11.1)	(20.0)	(26.6)	(29.7)			(84.3)	(56.5)	(19.9)	(24.3)	(29.0)	(38.3)
940	76,590	27,376	45,907	3,306	32,474	11,536	32,579			2,111	4,875	43,818	6,997	6,844	11,944
	(25.8)	(23.3)	(30.1)	(12.5)	(21.4)	(27.3)	(31.7)			(88.2)	(64.7)	(21.2)	(25.0)	(30.3)	(40.0)
950	84,333	30,079	50,559	3,696	36,921	12,392	35,021			2,172	5,146	49,019	7,510	7,293	13,193
	(28.4)	(25.6)	(33.1)	(13.9)	(24.3)	(29.3)	(34.1)			(90.7)	(68.3)	(23.8)	(26.8)	(32.3)	(44.1)
960	88,052	31,339	52,637	4,076	39,205	12,711	36,136			2,172	5,313	51,261	8,289	7,819	13,198
	(29.7)	(26.6)	(34.5)	(15.4)	(25.8)	(30.1)	(35.1)			(90.7)	(70.5)	(24.8)	(29.6)	(34.6)	(44.2)
970	91,867	32,880	54,787	4,189	40,848	13,144	37,865			2,172	5,399	53,344	8,833	8,092	14,017
	(30.9)	(27.9)	(35.9)	(15.8)	(26.9)	(31.1)	(36.8)			(90.7)	(71.7)	(25.9)	(31.5)	(35.8)	(46.9)
980	93,984	33,922	55,570	4,492	41,758	13,322	38,904			2,172	5,496	54,760	8,978	8,396	14,183
	(31.7)	(28.8)	(36.4)	(16.9)	(27.5)	(31.5)	(37.8)			(90.7)	(72.9)	(26.5)	(32.0)	(37.2)	(47.5)
990	96,341	34,500	56,952	4,889	43,141	13,510	39,689			2,172	5,671	56,479	9,064	8,546	14,409
	(32.5)	(29.3)	(37.3)	(18.4)	(28.4)	(32.0)	(38.6)			(90.7)	(75.3)	(27.4)	(32.3)	(37.8)	(48.2)
1000	130,968	50,282	72,596	8,100	57,915	18,393	54,649			2,395	7,051	81,131	11,360	10,385	18,636
	(44.1)	(42.7)	(47.6)	(30.5)	(38.2)	(43.5)	(53.1)			(100.0)	(93.6)	(39.3)	(40.5)	(46.0)	(62.4)
1100	153,428	58,864	83,548	11,017	69,075	21,478	62,876				7,303	99,011	12,707	11,780	20,232
	(51.7)	(50.0)	(54.7)	(41.5)	(45.5)	(50.8)	(61.1)				(96.9)	(48.0)	(45.3)	(52.1)	(67.7)
1200	177,706	68,459	95,829	13,418	83,287	24,938	69,481				7,476	118,452	13,978	13,735	21,670
	(59.9)	(58.2)	(62.8)	(50.5)	(54.9)	(59.0)	(67.6)				(99.2)	(57.4)	(49.8)	(60.8)	(72.5)
1300	198,596	76,968	105,969	15,659	94,936	27,700	75,960				7,534	134,862	15,952	14,851	23,002
	(66.9)	(65.4)	(69.4)	(59.0)	(62.6)	(65.5)	(73.9)				(100.0)	(65.4)	(56.9)	(65.7)	(77.0)
1400	214,913	84,334	113,216	17,363	103,726	29,613	81,373					147,280	17,494	16,058	24,152
	(72.4)	(71.7)	(74.2)	(65.4)	(68.4)	(70.5)	(79.1)					(71.4)	(62.4)	(71.1)	(80.8)
1500	296,802	117,641	152,611	26,550	151,673	42,280	102,848					206,345	28,045	22,598	29,885
	(100.0)	(100.0)	(100.0)	(100.0)	(100.0)	(100.0)	(100.0)					(100.0)	(100.0)	(100.0)	(100.0)
月平均賃金額	195,391	194,219	189,338	235,377	206,147	197,122	178,818			39,638	76,021	205,479	223,578	196,693	140,881
時間当たり労働時間数	1,363	1,334	1,337	1,430	1,438	1,367	1,430			907	949	1,368	1,515	1,418	1,279
第1・2・3分位数	139	136	137	164	139	137	140			44	77	146	143	136	111
第1・1・0分位数	885	890	885	885	885	883	883			883	883	885	885	885	883
第1・1・4分位数	890	890	885	930	900	884	890			883	883	898	890	892	885
第1・4分位数	961	950	918	1,050	961	930	919			883	890	970	950	920	900
四分位係数	1,198	1,174	1,198	1,293	1,250	1,192	1,062			892	910	1,221	1,300	1,166	1,000
累積労働量	0.2554	0.2583	0.2607	0.2201	0.2641	0.2730	0.2366			0.0189	0.0576	0.2385	0.3341	0.2765	0.2261

【上段】 累積労働量

【下段】 累積係数

総括表(2) (産業・就業形態別の賃金額階級別、性別年齢別表)

05年

産業：(全て)

就業形態：(全て)

産別適用除外のみ

時間当り所定内賃金額 (3手当てを除く)	合計		男						女						
	男性計		17歳以下	18-19歳	20-54歳	55-59歳	60-64歳	65歳以上	女性計	17歳以下	18-19歳	20-54歳	55-59歳	60-64歳	65歳以上
	計	円													
計	296,802	131,456	1,194	2,821	92,944	11,470	9,833	13,193	165,346	1,201	4,713	113,401	16,574	12,765	16,692
-	3,558	708	(0.5)	57	411	(0.4)	84	157	2,849	(1.7)	86	1,224	512	138	889
873 -	3,559	708	(0.5)	57	411	(0.4)	84	157	2,851	(1.7)	86	1,224	512	139	889
874 -	3,559	708	(0.5)	57	411	(0.4)	84	157	2,851	(1.7)	86	1,224	512	139	889
875 -	3,603	708	(0.5)	57	411	(0.4)	84	157	2,894	(1.7)	86	1,224	512	139	892
876 -	3,655	708	(0.5)	57	411	(0.4)	84	157	2,946	(1.8)	86	1,276	512	139	892
877 -	3,810	708	(0.5)	57	411	(0.4)	84	157	3,102	(1.8)	86	1,432	512	139	892
878 -	3,840	712	(0.5)	57	414	(0.4)	84	157	3,128	(1.9)	86	1,448	516	146	892
879 -	3,841	712	(0.5)	57	414	(0.4)	84	157	3,130	(1.9)	86	1,450	516	146	892
880 -	4,077	712	(0.5)	57	414	(0.4)	84	157	3,385	(2.0)	86	1,685	516	146	892
881 -	4,202	712	(0.5)	57	414	(0.4)	84	157	3,490	(2.1)	86	1,810	516	146	892
882 -	4,220	715	(0.5)	57	417	(0.4)	84	157	3,505	(2.1)	86	1,822	519	146	892
883 -	14,182	3,330	(2.5)	227	1,998	(2.1)	227	516	10,853	(6.6)	609	6,505	1,161	754	1,548
884 -	14,441	3,496	(2.7)	227	2,163	(2.3)	229	516	10,945	(6.6)	609	6,598	1,161	754	1,548
885 -	20,766	5,195	(4.0)	336	2,800	(3.0)	229	1,409	15,571	(9.4)	835	8,337	1,707	1,158	3,106
886 -	21,064	5,305	(4.0)	336	2,910	(3.1)	229	1,409	15,760	(9.5)	835	8,526	1,707	1,158	3,106
887 -	21,128	5,305	(4.0)	336	2,910	(3.1)	229	1,409	15,823	(9.6)	835	8,590	1,707	1,158	3,106
888 -	21,479	5,308	(4.0)	340	2,910	(3.1)	229	1,409	16,171	(9.8)	835	8,867	1,707	1,228	3,106
889 -	21,925	5,308	(4.0)	340	2,910	(3.1)	229	1,409	16,617	(10.0)	835	9,276	1,707	1,228	3,143
890 -	32,515	7,846	(6.0)	469	4,480	(4.8)	316	1,588	24,689	(14.9)	1,501	13,586	2,759	1,862	4,332
891 -	32,622	7,902	(6.0)	469	4,546	(4.9)	316	1,588	24,720	(15.0)	1,501	13,635	2,759	1,862	4,333
892 -	35,016	8,144	(6.2)	529	4,728	(5.1)	316	1,588	26,873	(16.3)	1,682	14,844	3,158	2,104	4,333
893 -	35,369	8,196	(6.2)	529	4,780	(5.1)	316	1,588	27,173	(16.4)	1,682	15,101	3,202	2,104	4,333
894 -	35,412	8,196	(6.2)	529	4,780	(5.1)	316	1,588	27,216	(16.5)	1,682	15,101	3,202	2,107	4,373
895 -	36,215	8,325	(6.3)	529	4,835	(5.2)	386	1,592	27,890	(16.9)	1,682	15,535	3,369	2,180	4,373
896 -	36,413	8,374	(6.4)	529	4,884	(5.3)	386	1,592	28,039	(17.0)	1,682	15,535	3,369	2,233	4,469

897 -	897	36,515 (12.3)	8,374 (6.4)	529 (44.3)	828 (29.4)	4,884 (5.3)	154 (1.3)	386 (3.9)	1,592 (12.1)	28,141 (17.0)	750 (62.5)	1,682 (35.7)	15,594 (13.8)	3,369 (20.3)	2,233 (17.5)	4,513 (27.0)
898 -	898	36,734 (12.4)	8,429 (6.4)	529 (44.3)	883 (31.3)	4,884 (5.3)	154 (1.3)	386 (3.9)	1,592 (12.1)	28,305 (17.1)	750 (62.5)	1,682 (35.7)	15,758 (13.9)	3,369 (20.3)	2,233 (17.5)	4,513 (27.0)
899 -	899	37,028 (12.5)	8,432 (6.4)	529 (44.3)	883 (31.3)	4,887 (5.3)	154 (1.3)	386 (3.9)	1,592 (12.1)	28,596 (17.3)	750 (62.5)	1,682 (35.7)	15,802 (13.9)	3,369 (20.3)	2,479 (19.4)	4,513 (27.0)
900 -	900	52,795 (17.8)	10,909 (8.3)	591 (49.5)	1,082 (38.3)	5,927 (6.4)	206 (1.8)	506 (5.1)	2,598 (19.7)	41,885 (25.3)	1,058 (88.1)	2,355 (50.0)	24,036 (21.2)	4,636 (28.0)	3,592 (28.1)	6,208 (37.2)
901 -	901	52,880 (17.8)	10,909 (8.3)	591 (49.5)	1,082 (38.3)	5,927 (6.4)	206 (1.8)	506 (5.1)	2,598 (19.7)	41,971 (25.4)	1,058 (88.1)	2,355 (50.0)	24,122 (21.3)	4,636 (28.0)	3,592 (28.1)	6,208 (37.2)
902	902	52,937 (17.8)	10,964 (8.3)	591 (49.5)	1,082 (38.3)	5,982 (6.4)	206 (1.8)	506 (5.1)	2,598 (19.7)	41,973 (25.4)	1,058 (88.1)	2,355 (50.0)	24,124 (21.3)	4,636 (28.0)	3,592 (28.1)	6,208 (37.2)
903	903	53,048 (17.9)	10,964 (8.3)	591 (49.5)	1,082 (38.3)	5,982 (6.4)	206 (1.8)	506 (5.1)	2,598 (19.7)	42,084 (25.5)	1,058 (88.1)	2,355 (50.0)	24,234 (21.4)	4,636 (28.0)	3,592 (28.1)	6,208 (37.2)
904	904	53,259 (17.9)	10,966 (8.3)	591 (49.5)	1,082 (38.3)	5,983 (6.4)	206 (1.8)	506 (5.1)	2,598 (19.7)	42,293 (25.6)	1,058 (88.1)	2,355 (50.0)	24,302 (21.4)	4,688 (28.3)	3,629 (28.4)	6,280 (37.5)
905	905	53,805 (18.1)	10,966 (8.3)	591 (49.5)	1,082 (38.3)	5,983 (6.4)	206 (1.8)	506 (5.1)	2,598 (19.7)	42,839 (25.9)	1,058 (88.1)	2,355 (50.0)	24,434 (21.5)	4,890 (29.5)	3,842 (30.1)	6,260 (37.5)
906	906	53,978 (18.2)	10,968 (8.3)	591 (49.5)	1,082 (38.3)	5,983 (6.4)	206 (1.8)	506 (5.1)	2,600 (19.7)	43,010 (26.0)	1,058 (88.1)	2,355 (50.0)	24,514 (21.6)	4,893 (29.5)	3,886 (30.4)	6,304 (37.8)
907	907	54,584 (18.4)	11,023 (8.4)	591 (49.5)	1,082 (38.3)	6,038 (6.5)	206 (1.8)	506 (5.1)	2,600 (19.7)	43,561 (26.3)	1,058 (88.1)	2,355 (50.0)	24,593 (21.7)	5,318 (32.1)	3,888 (30.5)	6,349 (38.0)
908	908	54,665 (18.4)	11,025 (8.4)	591 (49.5)	1,082 (38.3)	6,041 (6.5)	206 (1.8)	506 (5.1)	2,600 (19.7)	43,639 (26.4)	1,058 (88.1)	2,355 (50.0)	24,632 (21.7)	5,358 (32.3)	3,888 (30.5)	6,349 (38.0)
909	909	55,297 (18.6)	11,249 (8.6)	591 (49.5)	1,082 (38.3)	6,095 (6.6)	206 (1.8)	620 (6.3)	2,655 (20.1)	44,049 (26.6)	1,058 (88.1)	2,410 (51.1)	24,945 (22.0)	5,358 (32.3)	3,888 (30.5)	6,390 (38.3)
910	910	58,056 (19.6)	11,875 (9.0)	591 (49.5)	1,187 (42.1)	6,316 (6.8)	209 (1.8)	663 (6.7)	2,910 (22.1)	46,181 (27.9)	1,058 (88.1)	2,638 (56.0)	26,092 (23.0)	5,491 (33.1)	4,378 (34.3)	6,524 (39.1)
911	911	58,200 (19.6)	11,927 (9.1)	591 (49.5)	1,187 (42.1)	6,368 (6.9)	209 (1.8)	663 (6.7)	2,910 (22.1)	46,273 (28.0)	1,058 (88.1)	2,638 (56.0)	26,097 (23.0)	5,491 (33.1)	4,420 (34.6)	6,568 (39.4)
912	912	58,449 (19.7)	11,979 (9.1)	591 (49.5)	1,187 (42.1)	6,420 (6.9)	209 (1.8)	663 (6.7)	2,910 (22.1)	46,470 (28.1)	1,058 (88.1)	2,638 (56.0)	26,295 (23.2)	5,491 (33.1)	4,420 (34.6)	6,568 (39.4)
913	913	58,884 (19.8)	12,257 (9.3)	591 (49.5)	1,187 (42.1)	6,614 (7.1)	209 (1.8)	705 (7.2)	2,982 (22.4)	46,636 (28.2)	1,058 (88.1)	2,638 (56.0)	26,409 (23.3)	5,491 (33.1)	4,472 (35.0)	6,568 (39.4)
914	914	59,092 (19.9)	12,257 (9.3)	591 (49.5)	1,187 (42.1)	6,614 (7.1)	209 (1.8)	705 (7.2)	2,982 (22.4)	46,835 (28.3)	1,058 (88.1)	2,638 (56.0)	26,413 (23.3)	5,537 (33.4)	4,577 (35.9)	6,613 (39.6)
915	915	59,590 (20.1)	12,334 (9.4)	591 (49.5)	1,187 (42.1)	6,616 (7.1)	209 (1.8)	705 (7.2)	3,027 (22.9)	47,256 (28.6)	1,058 (88.1)	2,638 (56.0)	26,676 (23.5)	5,539 (33.4)	4,579 (35.9)	6,766 (40.5)
916	916	60,364 (20.3)	12,549 (9.5)	804 (67.3)	1,187 (42.1)	6,616 (7.1)	210 (1.8)	705 (7.2)	3,027 (22.9)	47,815 (28.9)	1,058 (88.1)	2,687 (57.2)	26,972 (23.8)	5,577 (33.6)	4,681 (36.7)	6,829 (40.9)
917	917	60,516 (20.4)	12,587 (9.6)	804 (67.3)	1,187 (42.1)	6,616 (7.1)	210 (1.8)	743 (7.6)	3,027 (22.9)	47,929 (29.0)	1,058 (88.1)	2,687 (57.2)	27,031 (23.8)	5,577 (33.6)	4,684 (36.7)	6,882 (41.2)
918	918	60,660 (20.4)	12,642 (9.6)	804 (67.3)	1,187 (42.1)	6,671 (7.2)	210 (1.8)	743 (7.6)	3,027 (22.9)	48,018 (29.0)	1,058 (88.1)	2,687 (57.2)	27,117 (23.9)	5,577 (33.6)	4,684 (36.7)	6,885 (41.2)
919	919	60,890 (20.5)	12,726 (9.7)	804 (67.3)	1,187 (42.1)	6,744 (7.3)	210 (1.8)	743 (7.6)	3,038 (23.0)	48,154 (29.1)	1,058 (88.1)	2,687 (57.2)	27,210 (24.0)	5,577 (33.6)	4,684 (36.7)	6,929 (41.5)
920	920	64,030 (21.6)	13,934 (10.6)	920 (77.0)	1,303 (46.2)	7,415 (8.0)	210 (1.8)	743 (7.6)	3,342 (25.3)	50,096 (30.3)	1,099 (91.5)	2,737 (58.1)	28,387 (25.0)	5,805 (35.0)	4,994 (38.1)	7,074 (42.4)
921	921	64,087 (21.6)	13,934 (10.6)	920 (77.0)	1,303 (46.2)	7,415 (8.0)	210 (1.8)	743 (7.6)	3,342 (25.3)	50,163 (30.3)	1,099 (91.5)	2,737 (58.1)	28,442 (25.1)	5,805 (35.0)	4,994 (38.1)	7,076 (42.4)
922	922	64,454 (21.7)	13,988 (10.6)	920 (77.0)	1,303 (46.2)	7,415 (8.0)	210 (1.8)	795 (8.1)	3,344 (25.3)	50,466 (30.5)	1,099 (91.5)	2,737 (58.1)	28,709 (25.3)	5,808 (35.0)	4,994 (38.1)	7,119 (42.7)
923	923	64,577 (21.8)	14,025 (10.7)	920 (77.0)	1,303 (46.2)	7,462 (8.0)	210 (1.8)	795 (8.1)	3,344 (25.3)	50,552 (30.6)	1,099 (91.5)	2,737 (58.1)	28,795 (25.4)	5,808 (35.0)	4,994 (38.1)	7,119 (42.7)
924	924	65,078 (21.9)	14,228 (10.8)	920 (77.0)	1,303 (46.2)	7,557 (8.1)	210 (1.8)	894 (9.1)	3,344 (25.3)	50,850 (30.8)	1,099 (91.5)	2,737 (58.1)	29,048 (25.6)	5,808 (35.0)	5,038 (39.5)	7,119 (42.7)

令和5年度 宮城県特定最低賃金改正の申出状況

令和5年7月19日現在

改正・新設 ・廃止の別	件名・適用業種の範囲	意向表明 年月日	申出 年月日	申出者 (団体名)	ケース	適用 事業場数	適用 労働者数	合意者数	合意率	備考
改正	宮城県鉄鋼業最低賃金 E22(2211、2251、2252、 229、220を除く)、L7282	R5.3.8	R5.7.19	基幹労連 宮城県本部 委員長 青田 浩一	労働協約	13	1,410	791	56.1%	
改正	宮城県電子部品・デバイス・ 電子回路、電気機械器具、 情報通信機械器具製造業 最低賃金 E28、29、30、L7282		R5.7.19	電機連合 宮城地方協議会 議長 佐藤 斉 JAM南東北 宮城県連絡会 会長 佐藤 俊晴	公正競争	314	14,210	9,080	63.9%	
改正	宮城県自動車小売業 最低賃金 I591(5914を除く)、I590、 L7282		R5.7.19	自動車総連宮城地方 協議会 議長 杉山 剛		917	7,950	4,282	53.9%	

2023年7月19日

宮城労働局長
竹内 聡 殿

仙台市
基幹
委員長

一 6 - 1
県

申 出 書

最低賃金法第15条1の規定により、宮城県鉄鋼産業における最低賃金の改定の決定を下記の通り申し出る。

記

1. 申し出る者が代表する基幹的労働者の範囲

宮城県において、鉄鋼業を営む使用者に使用される労働者数

1, 410名

2. 最低賃金の適用を受けるべき基幹的労働者の範囲

宮城県において、鉄鋼業を営む使用者に使用される労働者。但し、次に掲げる者を除く。

- (1) 18歳未満及び65歳以上。
- (2) 雇い入れ後3ヶ月未満の者であって、技能習得中の者。
- (3) 清掃又は片付け業務に主として従事する者。

尚、「技能習得中の者」とは、企業において実施される技能養成の対象となっている者をいうが、この場合の「技能習得中の者」とは、職業能力開発促進法に基づく職業訓練に限定されるものではないが、次の要件に該当するものであること。

- ① 当該業務に従事した経験がない者で、直ちに業務の遂行が期待できない業務について認められること。したがって、離転職者を含め、ある程度当該業務に従事した経験のある者を対象とするものは含まれないこと。
- ② 職場の内外において、集散的に実施されるもののほか、OJT（業務遂行の過程内において仕事を通じて行われる教育訓練）も含まれること。
- ③ 修得させるべき技能の内容、及び技能養成の実施期間が明確であり、かつ計画性をもって実施されるものであること。
- ④ 技能養成を実施する担当者、又は責任者が定められていること。



3. 決定を申し出る最低賃金の件名

宮 城 県 鉄 鋼 業 最 低 賃 金

4. 申し出の内容

上記2つの基幹的労働者に適用される最低賃金の改訂、決定を求めるものである。最低賃金額については、最低賃金法第15条第2項に基づいて最低賃金審議会の決定とする。

5. 申し出の理由

賃金の最低額に関する労働協約の適用労働者が概3分の1以上
(協約率は791名/1,410名×100=56.1%)に達していること。
最も低い労働協約の金額 1003円/時間額
現在適用されている法定最低賃金額 983円/時間額

6. 添付書類

- ① 労使による最低賃金に関する協定書
- ② 申告代表者に対する委任書
- ③ 宮城県下における鉄鋼業の事業者数と労働者の概要

以上

申出に関する合意及び申請代表者に対する委任書

最低賃金の設定申請を行うことに関して合意し、申請にかかわる事項一切を下記1の者に委任します。

1. 申請代表者 基幹労連 宮城県本部
委員長 青田 浩一

2. 合意者

2023年7月10日

組合名	住所	合意者
基幹労連 JFEス 働組合	宮城県仙台市宮城野区 港1丁目6番地1号	執行委員長 青沼 勝則
基幹労連 東北特 合	宮城県柴田郡村田町 大字村田字西ヶ丘23	執行委員長 青田 浩一
基 組合	宮城県仙台市宮城野区 港1丁目3番地1号	支部長 坂本 徹

宮城県における鉄鋼業の事業所数と労働者の概要（令和5年度現在）

*事業所数 13事業所

*労働者数 1,410名

（上記のうち最低賃金に関する労働協約の提要を受けるものの内訳）

組合（支部）・事業所数	適用者数合計
3組合	791名

事業所名	組合名	労働協約の適用労働者数
1. JFEスチール（株） 棒線事業部仙台製造所	JFEスチール 仙台労働組合	392名
2. 東北特殊鋼（株）	東北特殊鋼 労働組合	318名
3. 日鉄建材（株） 仙台製造所	日鉄建材 労働組合仙台支部	81名

－以 上－

厚生労働省宮城労働局
局長 竹内 聡 殿

令和5年(2023年)7月19日

仙台市 2-7

電 議

仙台市宮城野区 7 6

JAMP 会 長

申 出 書

最低賃金法第15条第1項の規定により、宮城県電子部品・デバイス・電子回路、電気機械器具、情報通信機械器具製造業の最低賃金の改正を求める申出を行うことに合意し、下記のとおり申し出る。

記

1. 申出する者が代表する基幹的労働者の範囲

宮城県において、電子部品・デバイス・電子回路、電気機械器具、情報通信機械器具製造業を営む使用者に使用される労働者。

9,080名

2. 最低賃金の適用を受けるべき基幹的労働者の範囲

宮城県において、電子部品・デバイス・電子回路製造業、電気機械器具製造業、情報通信機械器具製造業又は純粋持株会社（管理する全子会社を通じて主要な経済活動が電子部品・デバイス・電子回路製造業、電気機械器具製造業又は情報通信機械器具製造業に分類されるものに限る）を営む使用者に使用されている労働者。

14,210名

3. 改正を申し出る最低賃金の件名

「宮城県電子部品・デバイス・電子回路、電気機械器具、情報通信機械器具製造業」

4. 申出の内容

上記3の最低賃金改正決定を求める。尚、最低賃金額は、最低賃金法第15第2項に基づく最低賃金審議会の決定による。

5. 申出の理由

- (1) 申出産業は、宮城県における基幹産業であり、生産額・出荷額のみならず、雇用者数のウェイトも高く、県内の賃金秩序に与える影響が極めて大きい。また、非正規労働者を含めた申出産業で働く労働者全体の賃金の底上げ、底支えをはかることにより生活の安定に寄与する。
- (2) 申出産業においては、同種の基幹的労働者の賃金格差が存在する等のため、事業の公正競争を確保する観点から、当該最低賃金の適用を受けるべき労働者の概ね3分の1以上の合意をもって、法定最低賃金改正の決定を求めるものである。
- (3) 宮城県、他業種、特定産業別最低賃金（鉄鋼業、自動車小売業）との格差是正を求めるものである。
- (4) 申出産業に現在適用されている法定特定最低賃金額

時間額 919円 (令和4年(2022年)12月15日発効)

尚、賃金格差についての疎明資料は別添資料の通りである。

6. 添付書類

- ・疎明資料
- ・改正に合意する者の事業所と適用労働者数の一覧
- ・労働協約の写し
- ・最低賃金必要性の決議書

以上



宮城県特定(産業別)最低賃金改正申し出に係る疎明資料

『宮城県 電子部品・デバイス・電子回路、電気機械器具、情報通信機械器具製造業』

1. 新規学卒者初任給情報(職業計)

性別	都道府県	高卒初任給(平均値)	時間額換算(月:160h)
男女計	宮城県	182,000円	所定内労働時間160hとする 1,138円/h

【資料出所】令和5年(2023年6月作成)ハローワーク仙台

2. 産業分類(E28・29・30)企業規模10人以上による賃金調査産業計(平均)

産業分類	年齢および所定内給与 (男女計)	所定内労働時間および時間額換算
E28: 電子部品・デバイス・ 電子回路製造業	19.5歳 180,400円	所定内労働時間177.0h 1,019円/h
E29: 電気機械器具製造業	18.8歳 171,500円	所定内労働時間176.0h 974円/h
E30: 情報通信機械器具製造業	19.2歳 161,600円	所定内労働時間165.4h 977円/h

【資料出所】厚生労働省賃金構造基本統計調査 令和4年賃金構造基本統計調査(宮城県)
令和5年(2023年)6月26日公開

3. 令和4年(2022年)12月分、所定内給与(パート労働者含む)

事業所規模	所定内給与	時間額換算
5人以上	246,219円/月	所定内労働時間160hとする 1,539円/h

【資料出所】みやぎの雇用と賃金(宮城県公式ウェブサイト)

4. 令和4年(2022年)宮城県特定産業別最低賃金

『電子部品・デバイス・電子回路、電気機械器具、情報通信機械器具製造業』の法定産業別最低賃金額の時間額は、919円である。宮城県内の新規高卒初任給や企業規模(10人以上製造業)と比較しても、依然として賃金格差は大きい。

大手・中小零細企業も含めた当該産業に働くすべての労働者の賃金の底上げ・底支えを図り、持続的な発展を支える優秀や人材の確保や今後の経済成長・社会への貢献と新たな雇用創出、宮城県の他2業種特定最低賃金(鉄鋼業・自動車小売業)との賃金格差是正を図るべきである。



以上

令和5年(2023年)特定産業別(宮城県電子部品・デバイス・電子回路、電気機械器具、情報通信機械器具製造業)最低賃金合意署名取り組み状況
令和5年(2023年)7月19日現在

責任単組・産別	1. 労働協約				2. 機関決議				3. 機関決議(事業所・従業員会)				合計		
	組織名	組織数	単組数	合意数 (組合員数)	組織名	組織数	単組数	合意数	組織名	組織数	単組数	合意数	組織数	単組数	合意数
トーキン労働組合	トーキン労働組合	1	1	609									1	1	609
EMデバイス労働組合	EMデバイス労働組合	1	1	110									1	1	110
ケミコン東日本労働組合宮城支部	ケミコン東日本労働組合宮城支部	1	1	213									1	1	213
NECﾌﾟﾗｯﾄﾌｫｰﾑｽﾞ労働組合	NECﾌﾟﾗｯﾄﾌｫｰﾑｽﾞ労働組	1	1	391									1	1	391
セレスティカ・ジャパン労働組合	セレスティカ・ジャパン労働組	1	1	169									1	1	169
パナソニックコネクティッドソリューションズ労働組合	パナソニックコネクティッドソリューションズ 阪神支部東北分会	1	1	12									1	1	12
マクセルフロンティア労働組合	マクセルフロンティア労働組合宮城支部	1	1	73									1	1	73
アドバンテスト労働組合	アドバンテスト労働組合	1	1	34									1	1	34
アドバンテスト労働組合	アドバンテストコンポーネント労働組		1	43									0	1	43
日立国際電気グループ労働・五洋電子仙台支部労働組合	五洋電子仙台地区	1	1	50									1	1	50
電機連合 賃金政策部	ブライム7-SEVエナジ-労働組	1	1	3,213					アルプスアルパイン労働委員会 わくや支部 おおさき支部 角田支部 きたはら支部	1		642 1,242 497 744			3,125
宮城県 東北電力総連	東北電機製造労働組	1	1	231	通研電気工業労働組	1	1	237							
		1	1	231	東北計器工業労働組	1	1	124							
						2	2	361							
JAM南東北 宮城県連絡会					ケイテック労働組	1	1	173							
					JAMKLSエオン	1	1	126							
					JAMJFE商事コマック労働組	1	1	32							
					スター宮城製作所労働組	1	1	115							
						4	4	446							
合計		11	12	5,148		6	6	807		1	4	3,125	18	22	9,080
総計		11 組織 12 単組 5,148 名				6 組織 6 単組 807 名				1 組織 4 単組 3,125 名			単組 22 人数 9,080 適用労働者 14,210 合意率 63.9%		

*令和5年度(2023年)適用労働者数、14,210名 (令和4年(2022年)12月1日現在集計適用労働者数)

2023年7月19日

宮城労働局長
竹内 聡 殿

宮城県角田市佐倉字宮谷
自動車総連宮城地方協議会
議長 杉山

申 出 書

最低賃金法第15条第1項の規定により、宮城県自動車小売業の最低賃金の改正の決定を下記の通り申し出る。

記

1. 申し出する者が代表する基幹的労働者の範囲
「宮城県において自動車小売業（二輪自動車小売業（原動機付自転車を含む）を除く。以下同じ）、当該産業において管理、補助的経済活動を行う事業所又は純粹持株会社（管理する全子会社を通じての主要な経済活動が自動車小売業に分類されるものに限る。）を営む使用者に使用される労働者」
2. 改正の決定を申し出る最低賃金の件名
宮城県自動車小売業最低賃金
3. 申し出の内容
上記2の最低賃金の改正の決定を求める。なお、最低賃金は、最低賃金法第15条第2項に基づく最低賃金審議会の決定による。
4. 申し出の理由
 - (1) 申し出産業における事業の公正競争を確保する観点から、当該産業別最低賃金の用を受けるべき労働者の概3分の1以上の合意をもって、法定最低賃金の改正の決定を求めるものである。
 - (2) 申し出産業は、労働者数、工場出荷額、生産台数（売上高、販売台数）などからみて地域社会の賃金秩序に与える影響が大きく、雇用、消費など地域経済においても重要な役割を果たしているため。



【添付資料】

宮城県における自動車小売業の事業所数と、労働者の概数及び合意の効力の及ぶ労働者の範囲

1. 宮城県における自動車小売業の事業数と、労働者の概数

産業小分類	事業所数	労働者数
自動車小売業	917 事業所	7,950 人

2. 1のうち、最低賃金の必要性に合意する労働者数

合意のケース	事業所数	労働者数
労使協定	4 事業所	1,989 人
機関決定	13 事業所	2,293 人
合計	17 事業所	4,282 人

【添付資料】

宮城県における自動車小売業の事業所数と、労働者の概数及び合意の効力の及ぶ労働者の範囲

1. 宮城県における自動車小売業の事業数と、労働者の概数

産業小分類	事業所数	労働者数
自動車小売業	917 事業所	7,950 人

2. 1のうち、最低賃金の必要性に合意する労働者数

合意のケース	事業所数	労働者数
労使協定	4 事業所	1,989 人
機関決定	13 事業所	2,293 人
合計	17 事業所	4,282 人

【添付資料】

3. 2の合意する者の内訳

(1) 賃金の最低額の定めに関する労使間の協定、申し合わせ等の適用労働者の内訳

	当 事 者 名 称		適用労働者数
	事業所等名称	労働組合等名称	
1	宮城トヨタ自動車株式会社	宮城トヨタ自動車労働組合	963 人
2	ネットトヨタ仙台株式会社	ネットトヨタ仙台労働組合	428 人
3	三菱ふそうトラック・バス株式会社	三菱ふそう労働組合・北日本支部	191 人
4	株式会社ホンダ四輪販売南・東北	ホンダ販売労働組合 ホンダ四輪販売南・東北支部	407 人
5			
6			
7			
8			
9			
10			
計	事業所	4 組合	1,989 人

【添付資料】

(2) 最低賃金を設定することが必要であるとの機関決定がおこなわれている労働組合の内訳

	機関決定を行った団体名	構成員数
1	仙台トヨペット労働組合	357 人
2	トヨタモビリティパーツ労働組合 宮城山形支部	125 人
3	トヨタエルアンドエフ宮城労働組合	75 人
4	トヨタレンタリース宮城労働組合	110 人
5	全日産販売労働組合 宮城日産自動車労働組合	182 人
6	全日産販売労働組合 日産プリンス宮城販売労働組合	237 人
7	全日産販売労働組合 日産サテオ宮城労働組合	161 人
8	全日産販売労働組合 日産部品宮城販売労働組合	49 人
9	宮城三菱自動車販売労働組合	138 人
10	東北マツダ労働組合宮城支部	205 人
11	スズキ販売労働組合自販宮城支部	239 人
12	いすゞ自動車東北労働組合宮城支部	210 人
13	全国スバル販売労働組合宮城スバル支部	205 人
14		
計	13 組合	2,293 人

令和 4 年度 宮城県特定最低賃金適用事業場数及び適用労働者数

	適用事業場数	適用労働者数
鉄 鋼 業	13 (13)	1,410 (1,400)
電子部品・デバイス・電子回路、 電気機械器具、情報通信機械器 具製造業	314 (305)	14,210 (15,640)
自動車小売業	917 (940)	7,950 (8,300)
産業別最低賃金合計	1,244 (1,258)	23,570 (25,340)

※ 令和 4 年 12 月 1 日現在の集計数である。

※ 平成 28 年経済センサス活動調査（母集団 DB（令和 2 年次フレーム））及び
平成 4 年度賃金実態調査結果等を基に推計したものである。

※ カッコ内は前年度の数字である。

宮城地方最低賃金審議会
宮城県特定最低賃金必要性審議

資 料

令和5年8～9月作成

宮 城 労 働 局

目 次

最低賃金関係

宮城県の最低賃金決定状況	1
宮城県の最低賃金時間額引上額の推移	2
東北3県の鉄鋼業最低賃金決定状況	3
東北3県の鉄鋼業最低賃金引上額の推移	4
東北6県の電機等製造業最低賃金決定状況	5
東北6県の電機等製造業最低賃金引上額の推移	6
東北5県の自動車小売業最低賃金決定状況	7
東北5県の自動車小売業最低賃金引上額の推移	8
宮城県の特定最低賃金適用事業場数・適用労働者数（鉄鋼業）	9
宮城県の特定最低賃金適用事業場数・適用労働者数 （電子部品・デバイス・電子回路、電気機械器具、情報通信 機械器具製造業）	10
宮城県の特定最低賃金適用事業場数・適用労働者数 （自動車小売業）	11

賃金関係

鉄鋼業の労働協約における賃金の最低額の推移 （宮城県）	12
鉄鋼業の所定内給与額の推移 （全国）	13
鉄鋼業の所定内給与額の推移 （全国、～19歳）	14
電気機械器具製造業の所定内給与額の推移 （宮城県）	15
電気機械器具製造業の所定内給与額の推移 （宮城県、20～24歳）	16
電気機械器具製造業の所定内給与額の推移 （全国）	17
電気機械器具製造業の所定内給与額の推移 （全国、20～24歳）	18
東北3県自動車営業職従事者（男女計）の 所定内給与額の推移	19

賃金実態調査結果

調査対象産業表	21
賃金実態調査結果（鉄鋼業）	22
鉄鋼業賃金額の推移	23
賃金実態調査結果（電子...製造業）	24
電気機械器具製造業賃金額の推移	25
賃金実態調査結果（自動車小売業）	26
自動車小売業賃金額の推移	27
最低賃金に関する基礎調査（説明）	28
用語の説明	29

事業の動向関係

宮城県の鉄鋼業製造品出荷額・粗付加価値額等の推移	30
宮城県の電機等製造業製造品出荷額・粗付加価値額等の推移	31
宮城県の自動車新規登録台数の推移（軽自動車を除く）	32
宮城県の自動車新規登録台数の推移（軽自動車のみ）	33
宮城県の自動車新規登録台数の推移（軽自動車を含む合計）	34

労働関係

宮城県の労働関係主要指標

1 鉱工業生産指数の推移

鉱工業生産指数	35
業種別鉱工業生産指数 鉄鋼業	35
業種別鉱工業生産指数 電子部品・デバイス工業	36
業種別鉱工業生産指数 電気機械工業	36
業種別鉱工業生産指数 情報通信機械工業	37

2 消費者物価指数の推移

宮城県内の求人倍率等の推移	38
宮城県の一般職業紹介状況(令和5年7月分)について	40

みやぎ経済月報（2023年8月号 宮城県統計課）	56
--------------------------	----

最低賃金関係

宮城県の最低賃金決定状況

宮城県の最低賃金時間額引上額の推移

東北3県の鉄鋼業最低賃金決定状況

東北3県の鉄鋼業最低賃金引上額の推移

東北6県の電機等製造業最低賃金決定状況

東北6県の電機等製造業最低賃金引上額の推移

東北5県の自動車小売業最低賃金決定状況

東北5県の自動車小売業最低賃金引上額の推移

宮城県の特定最低賃金適用事業場数・適用労働者数
(鉄鋼業)

宮城県の特定最低賃金適用事業場数・適用労働者数
(電子部品・デバイス・電子回路、電気機械器具、
情報通信機械器具製造業)

宮城県の特定最低賃金適用事業場数・適用労働者数
(自動車小売業)

I ① 宮城県の最低賃金決定状況

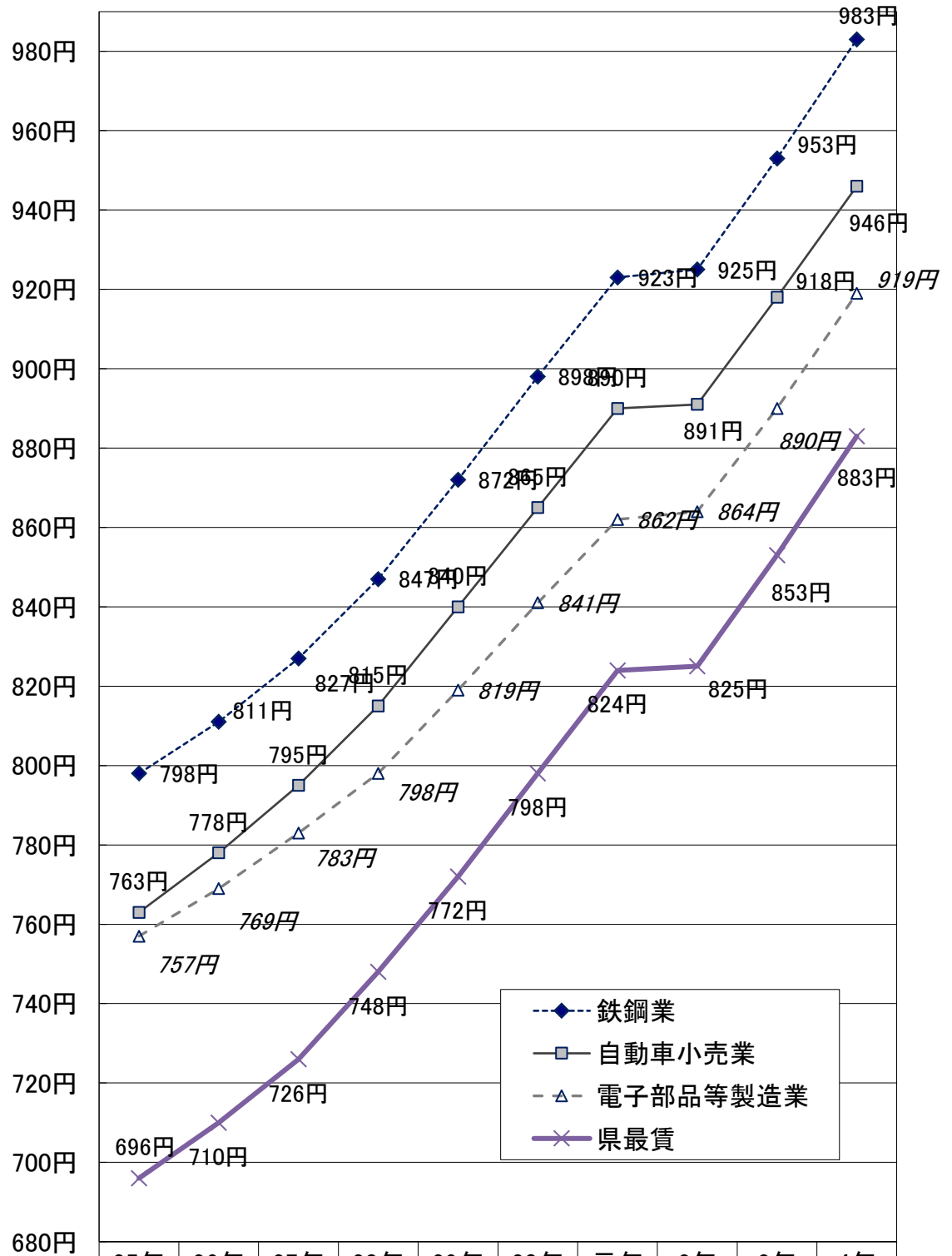

	25年	26年	27年	28年	29年	30年	元年	2年	3年	4年
◆ 鉄鋼業	798円	811円	827円	847円	872円	898円	923円	925円	953円	983円
■ 自動車小売業	763円	778円	795円	815円	840円	865円	890円	891円	918円	946円
△ 電子部品等製造業	757円	769円	783円	798円	819円	841円	862円	864円	890円	919円
× 県最賃	696円	710円	726円	748円	772円	798円	824円	825円	853円	883円

I ② 宮城県最低賃金時間額引上額の推移

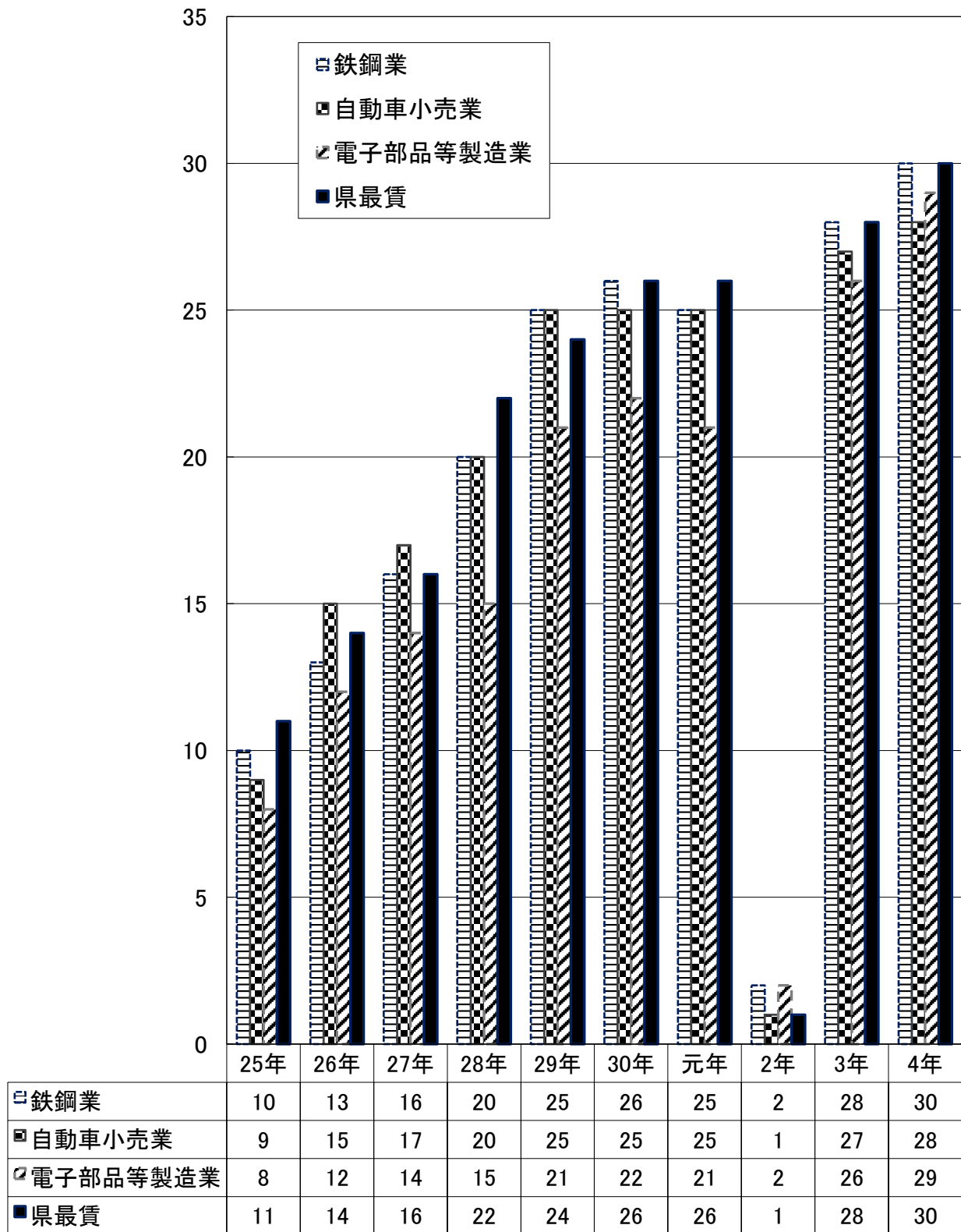

I ③ 東北3県の鉄鋼業最低賃金決定状況

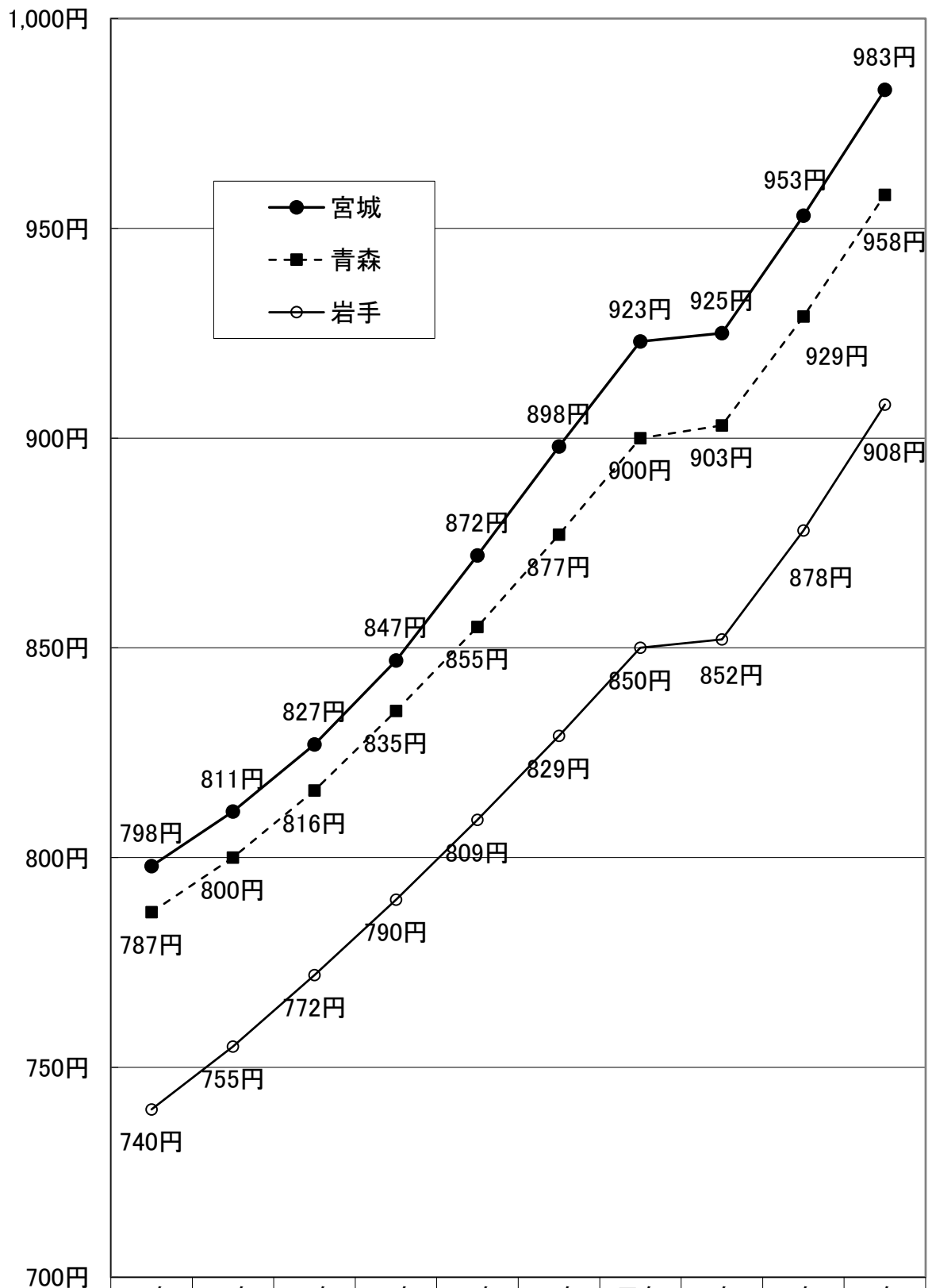

● 宮城	798円	811円	827円	847円	872円	898円	923円	925円	953円	983円
■ 青森	787円	800円	816円	835円	855円	877円	900円	903円	929円	958円
○ 岩手	740円	755円	772円	790円	809円	829円	850円	852円	878円	908円

岩手県は金属線製品、その他の金属製品製造業を含む

I ④ 東北3県の鉄鋼業最低賃金引上額の推移

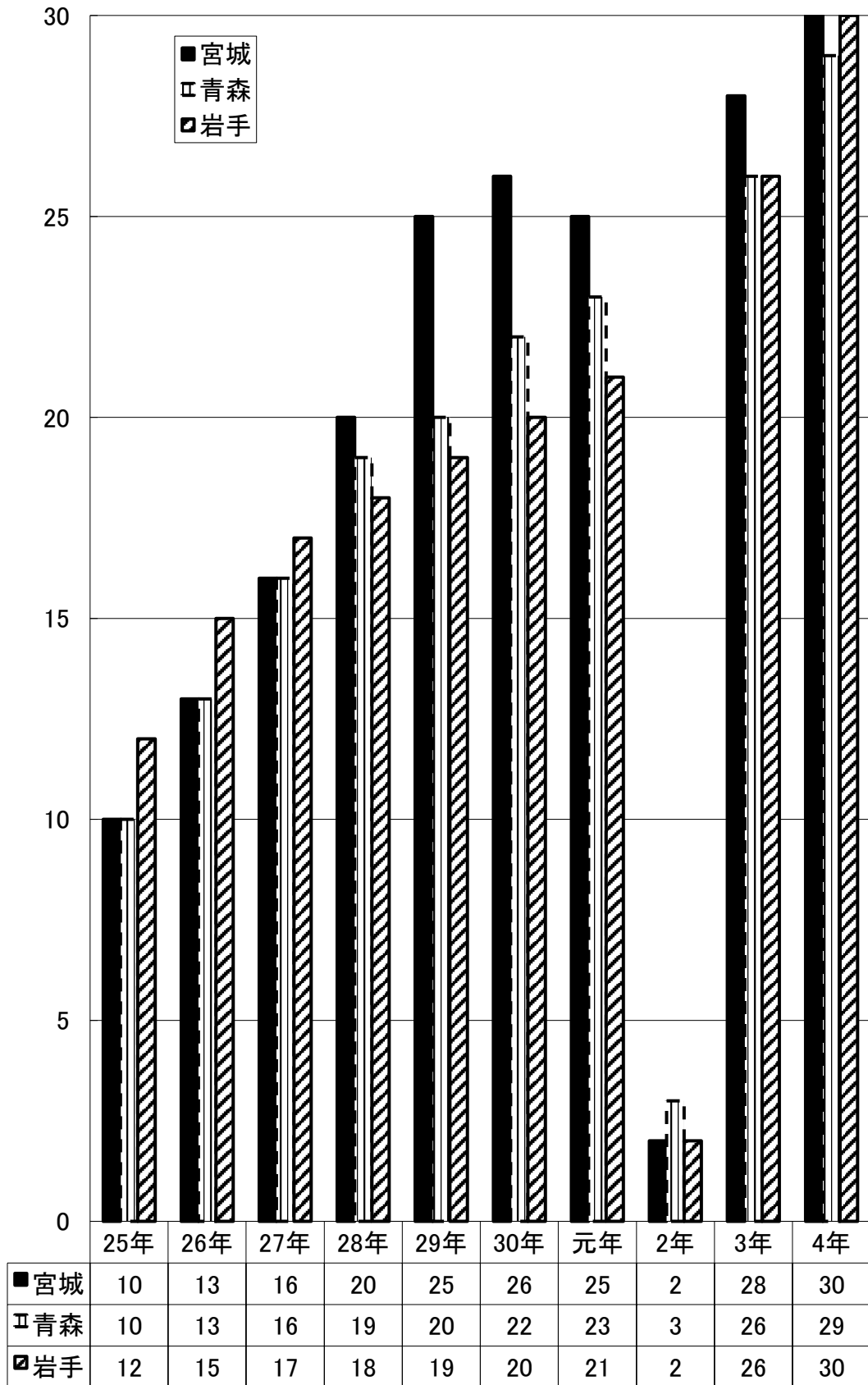

I ⑤ 東北6県の電機等製造業最低賃金決定状況

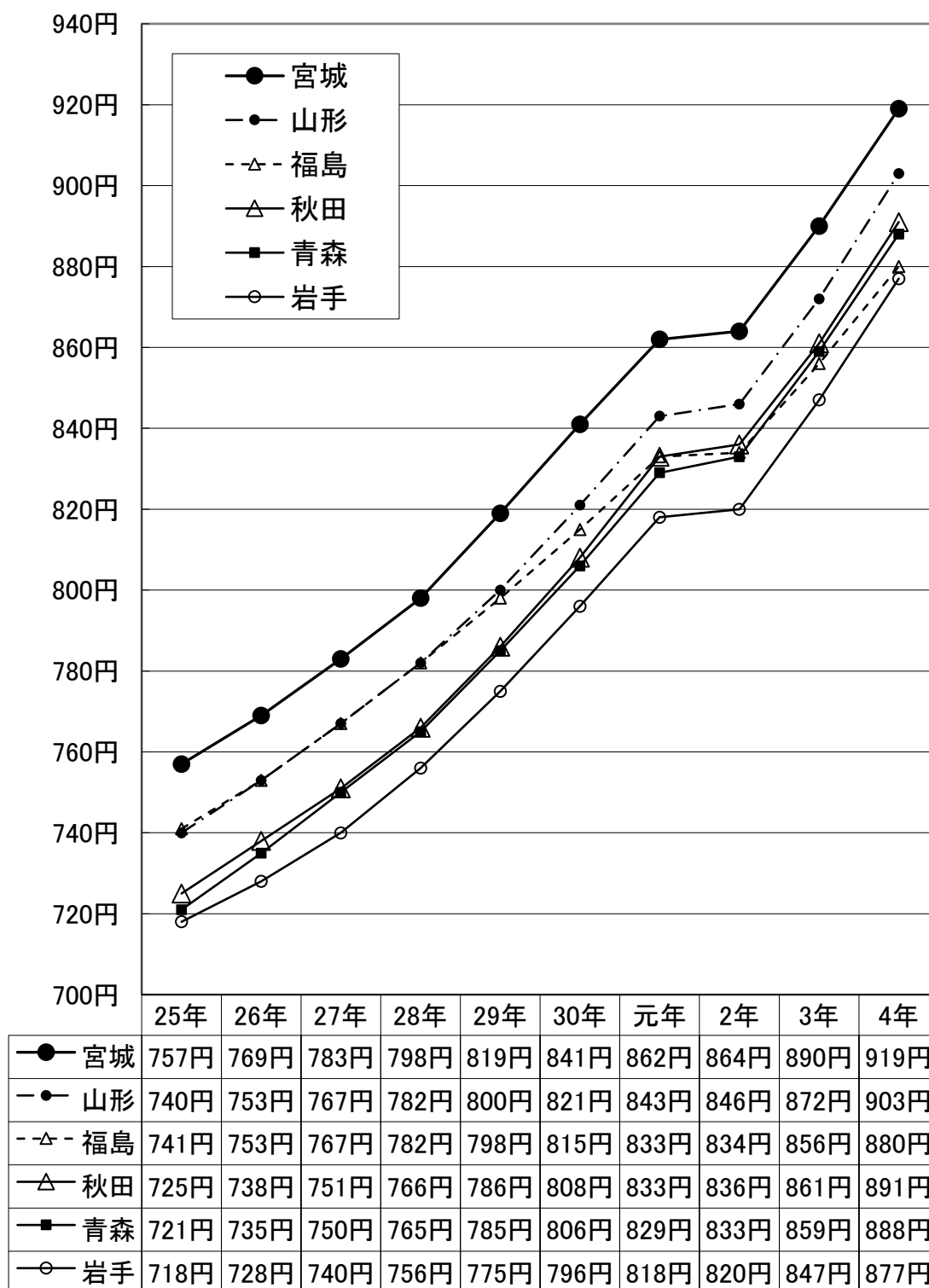

I ⑥ 東北6県の電機等製造業最低賃金引上額の推移

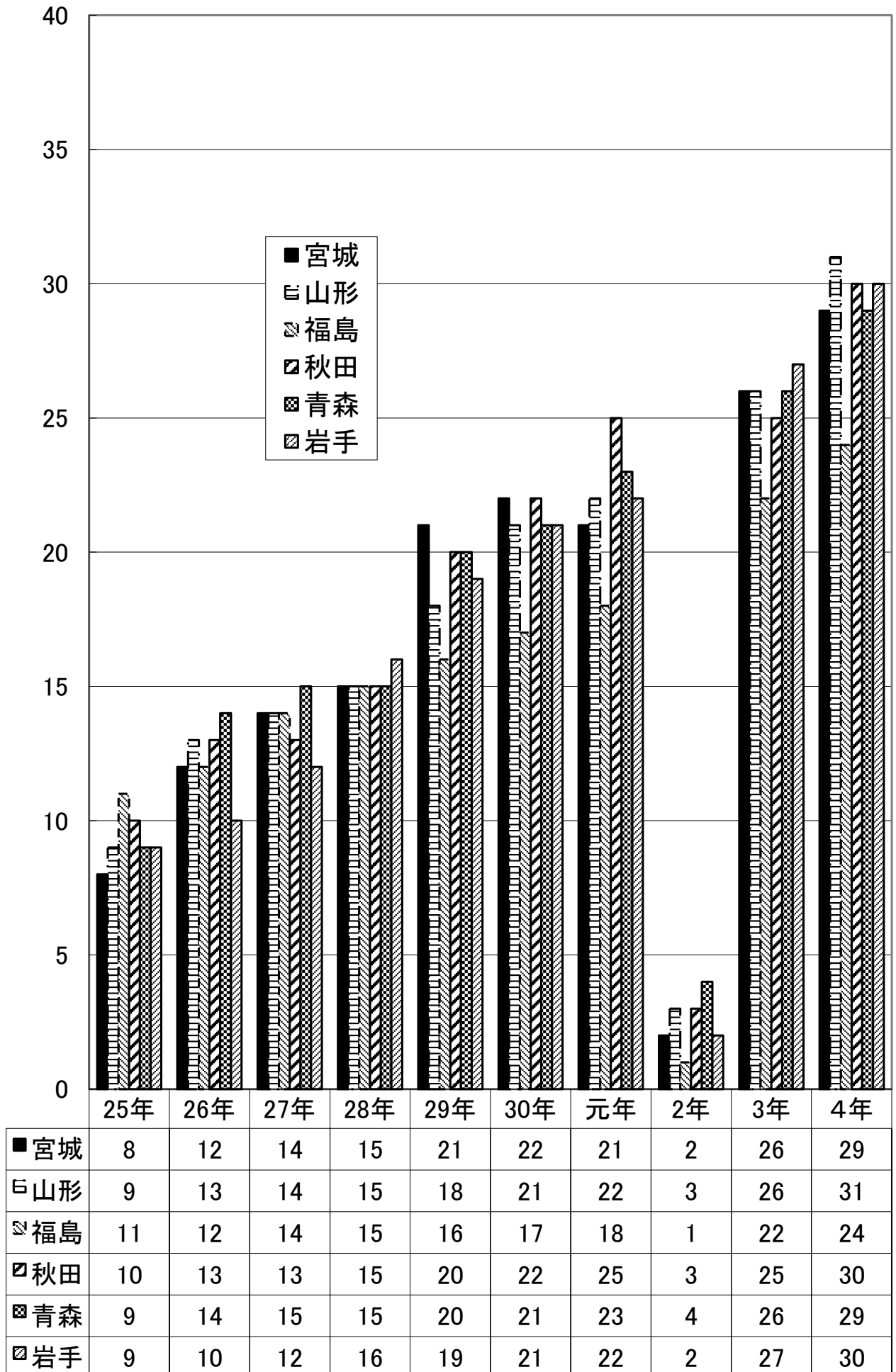

I ⑦ 東北5県の自動車小売業最低賃金決定状況

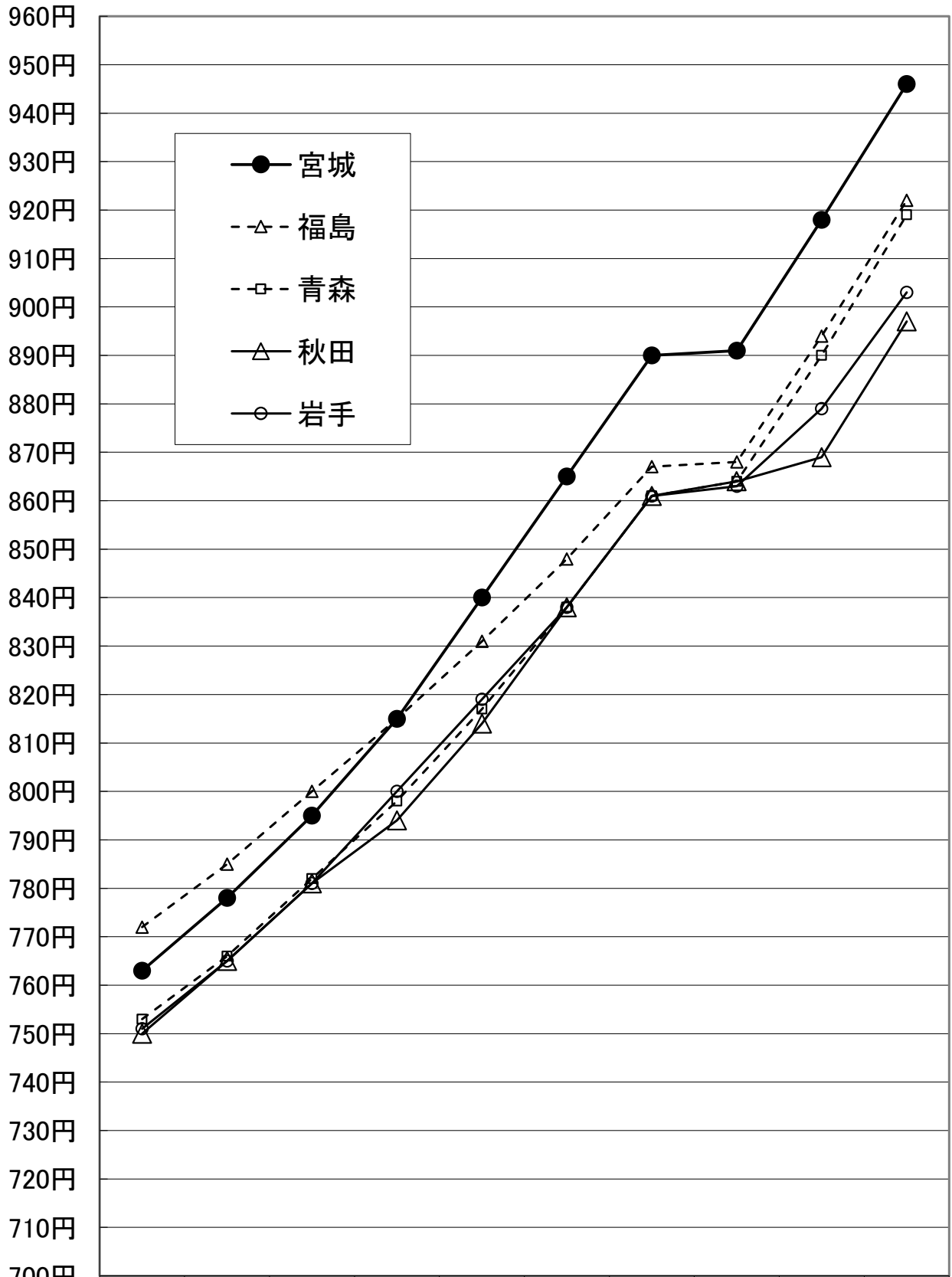

	25年	26年	27年	28年	29年	30年	元年	2年	3年	4年
● 宮城	763円	778円	795円	815円	840円	865円	890円	891円	918円	946円
-△- 福島	772円	785円	800円	815円	831円	848円	867円	868円	894円	922円
-□- 青森	753円	766円	782円	798円	817円	838円	861円	864円	890円	919円
△ 秋田	750円	765円	781円	794円	814円	838円	861円	864円	869円	897円
○ 岩手	751円	765円	781円	800円	819円	838円	861円	863円	879円	903円

I ⑧ 東北5県の自動車小売業最低賃金引上額の推移

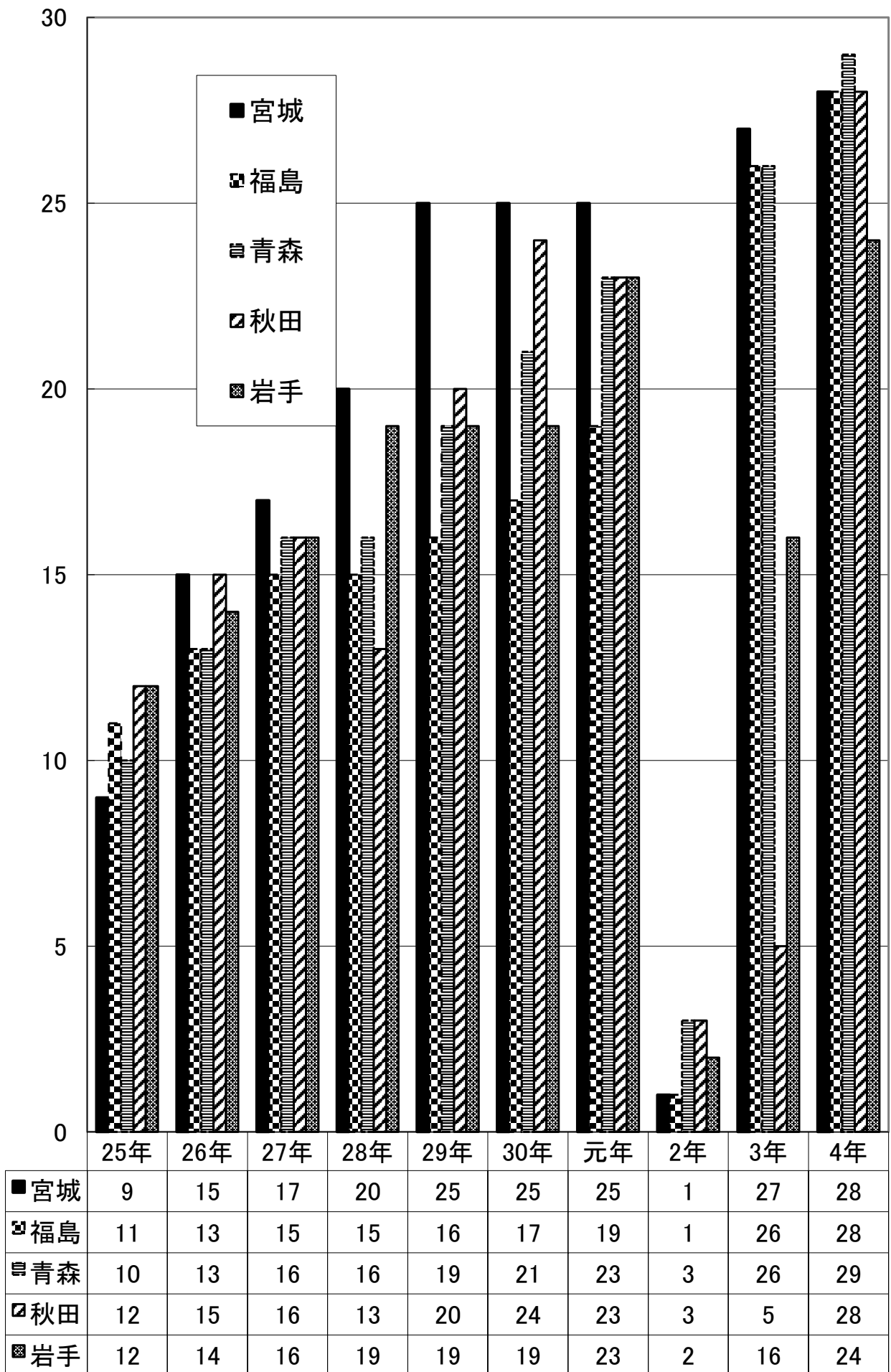

I ⑨

宮城県の特定期間最低賃金適用事業場数・適用労働者数
(鉄鋼業)

* 適用労働者数は十の位で四捨五入

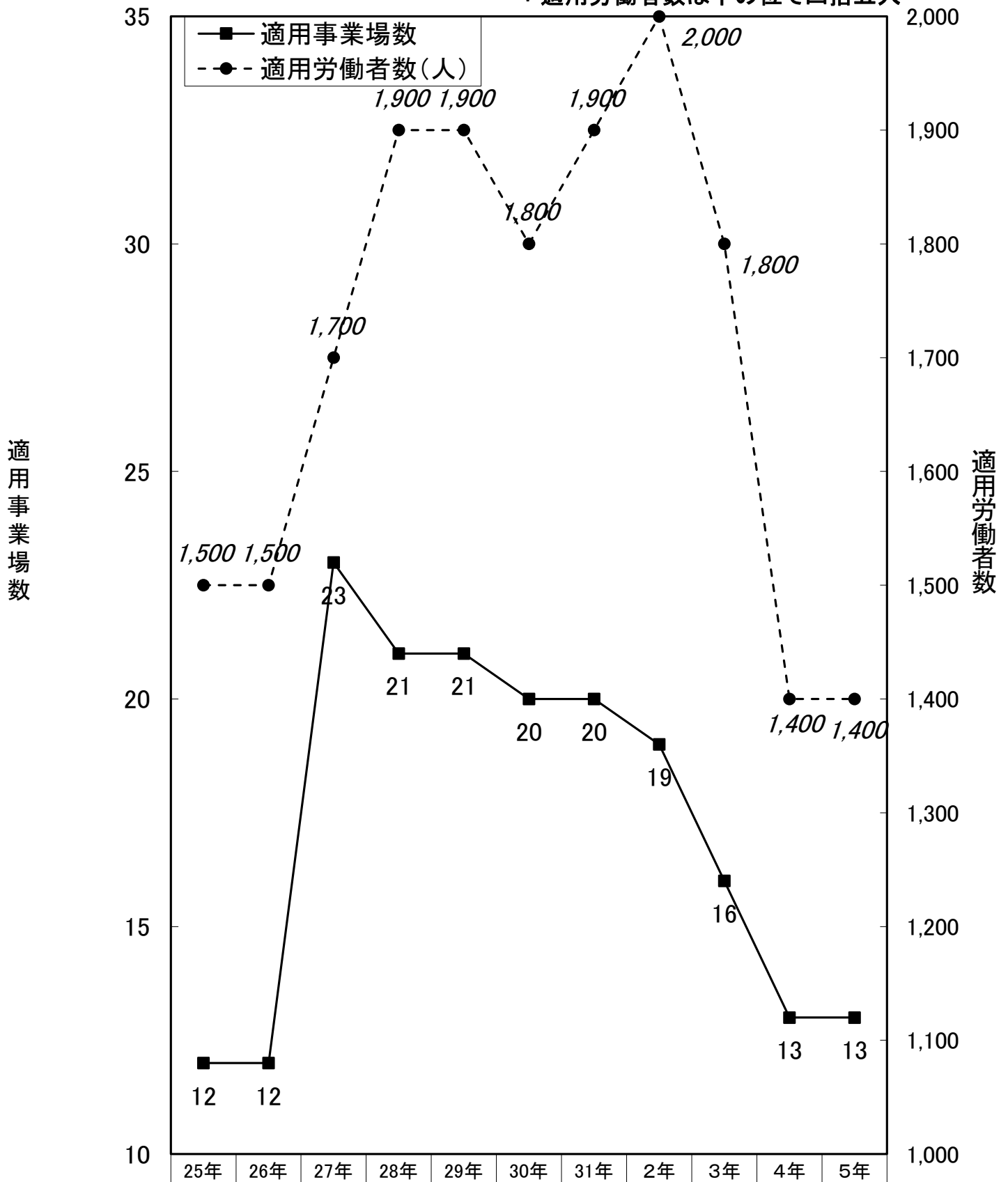

I ⑩

宮城県の特定最低賃金適用事業場数・適用労働者数

(電子部品・デバイス・電子回路、電気機械器具、情報通信機械器具製造業)

* 適用労働者数は十の位で四捨五入

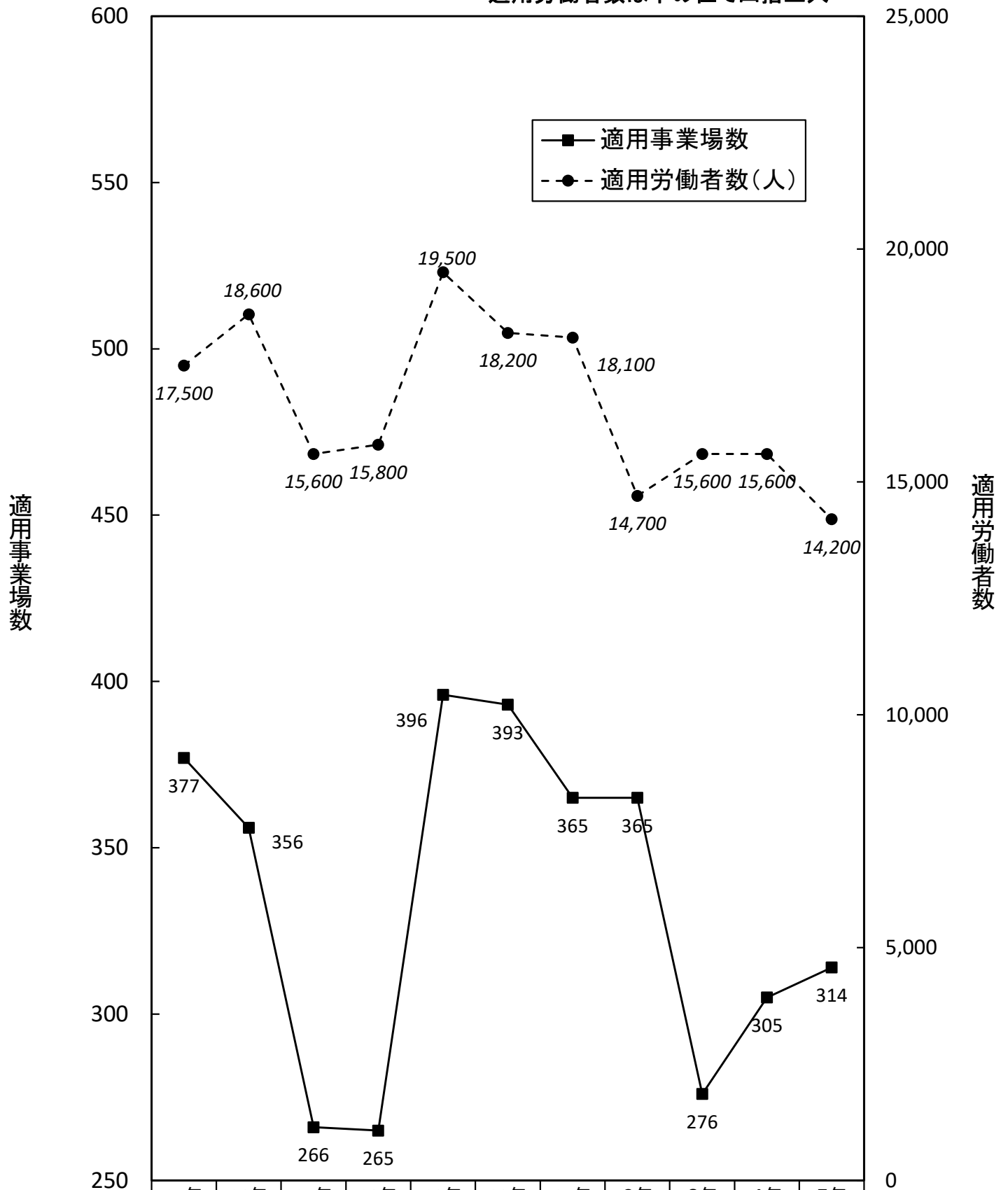

I ⑪

宮城県の特定最低賃金適用事業場数・適用労働者数
(自動車小売業)

* 適用労働者数は十の位で四捨五入

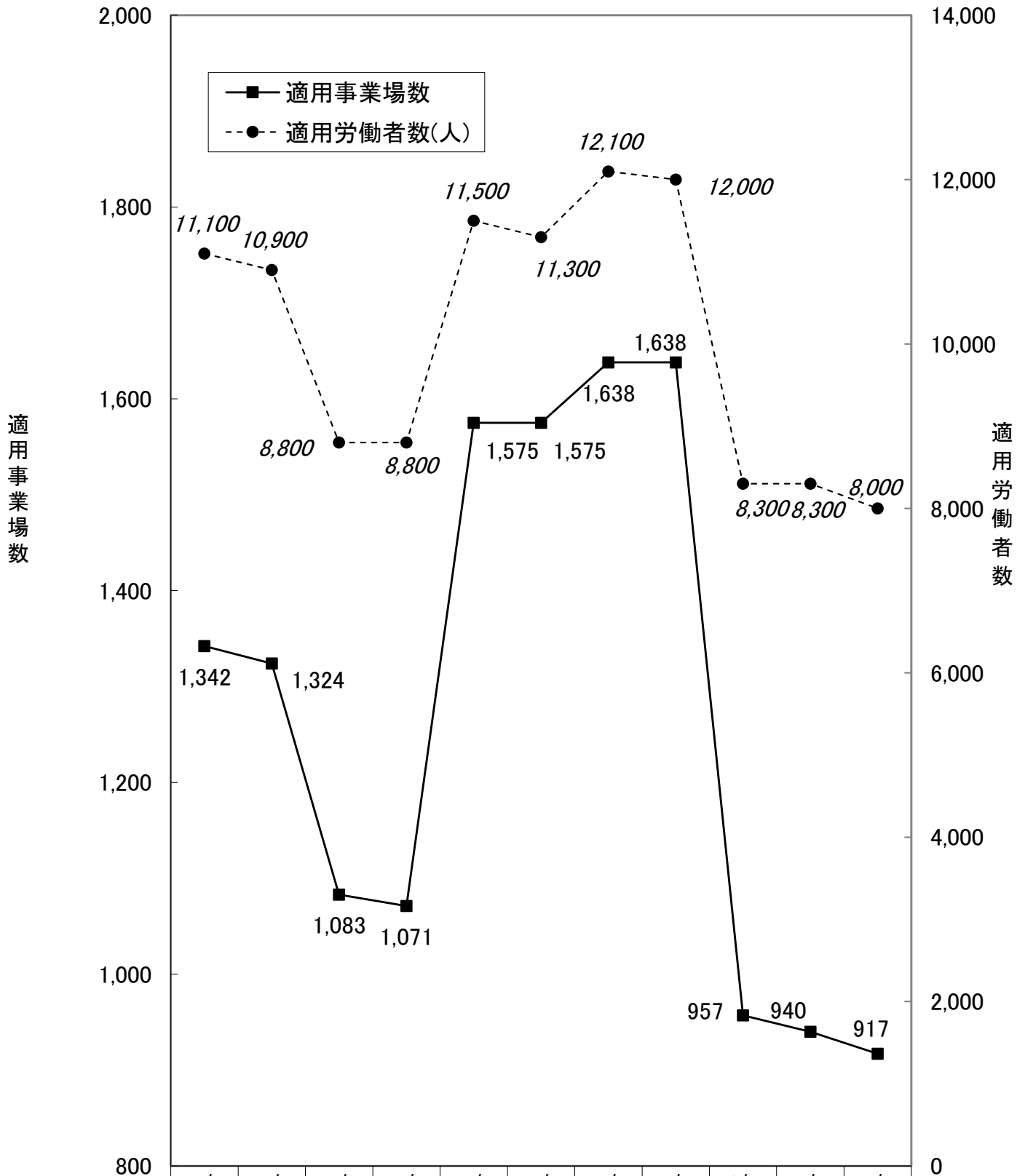

賃金関係

鉄鋼業の労働協約における賃金の最低額の推移
(宮城県)

鉄鋼業の所定内給与額の推移
(全国)

鉄鋼業の所定内給与額の推移
(全国、～19歳)

電気機械器具製造業等(E28,29,30)の所定内給与額の推移
(宮城県)

電気機械器具製造業等(E28,29,30)の所定内給与額の推移
(宮城県、20～24歳)

電気機械器具製造業(E29)の所定内給与額の推移
(全国)

電気機械器具製造業(E29)の所定内給与額の推移
(全国、20～24歳)

東北3県自動車営業職従事者(男女計)の所定内給与額の
推移

Ⅱ① 鉄鋼業の労働協約における賃金の最低額の推移
(宮城県、平成30年～令和4年)

労働協約のある 事業場3社	時間額					
	H30年	H31(R元)年	R2年	R3年	R4年	R5年
3社平均	1,032円	1,043円	1,045円	1,070円	1,094円	1,089円
A社	1,060円	1,070円	1,070円	1,070円	1,101円	1,133円
B社	1,040円	1,048円	1,048円	1,049円	1,066円	1,003円
C社	996円	1,011円	1,016円	1,091円	1,114円	1,130円

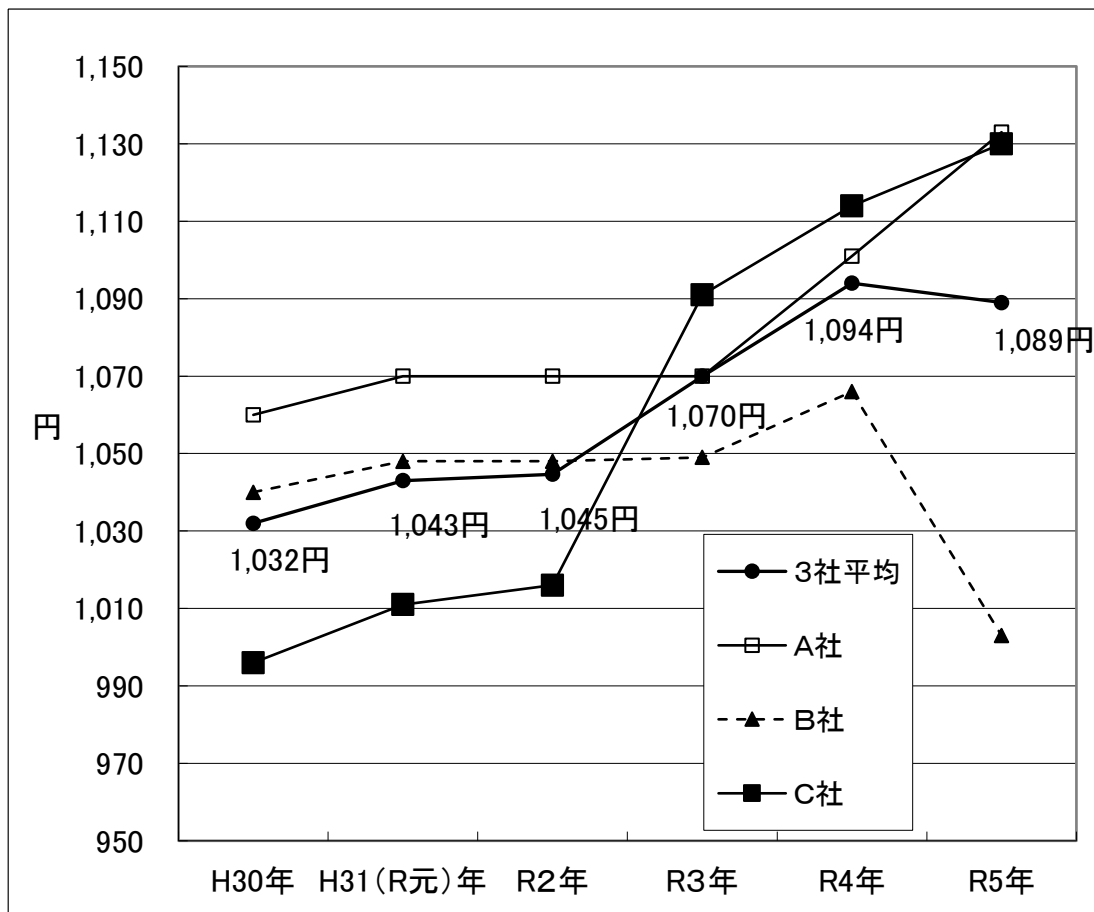

(資料出所:最低賃金改正決定申出書添付の労働協約による)

Ⅱ② 鉄鋼業の所定内給与額の推移 (全国、平成30年～令和4年)

	男子労働者					女子労働者				
	H30年	R元年	R2年	R3年	R4年	H30年	R元年	R2年	R3年	R4年
企業規模計	310.3	316.1	318.9	330.7	327.0	237.8	242.5	247.1	249.3	253.3
1,000人以上	334.4	346.7	335	346.9	368.3	260.8	276.2	267.9	274.1	282.6
100～999人	299.8	301.2	297.6	311.0	304.0	224.8	229.0	236.2	244.7	241.5
10～99人	280.8	276.7	321.4	287.4	287.6	226.4	221.3	240.3	230.6	235.7

単位:千円

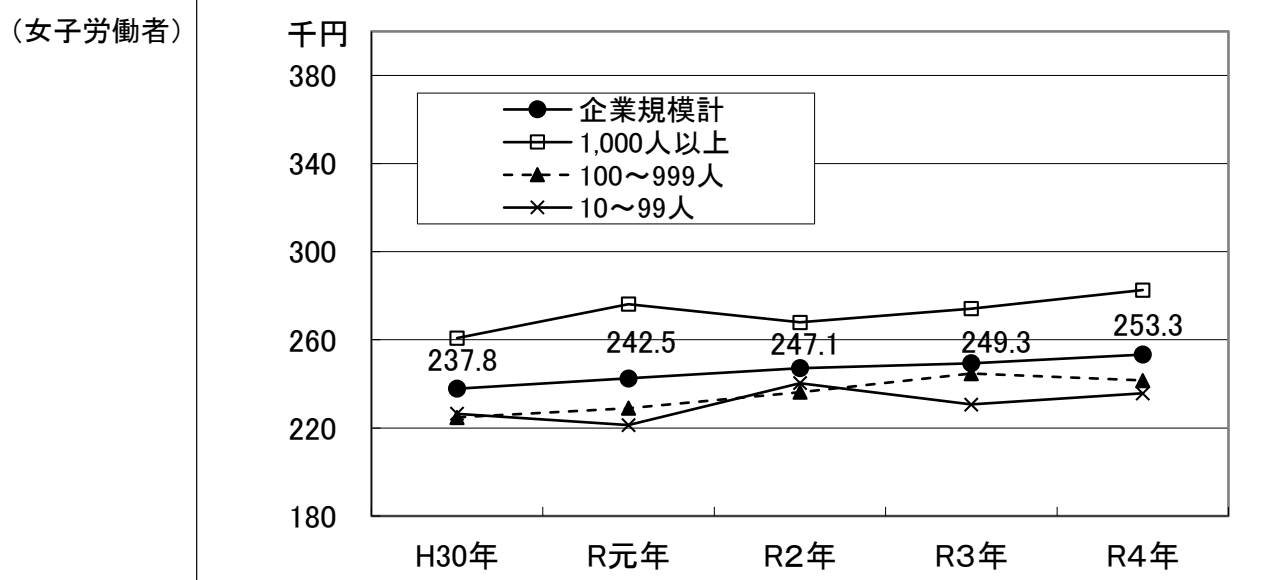
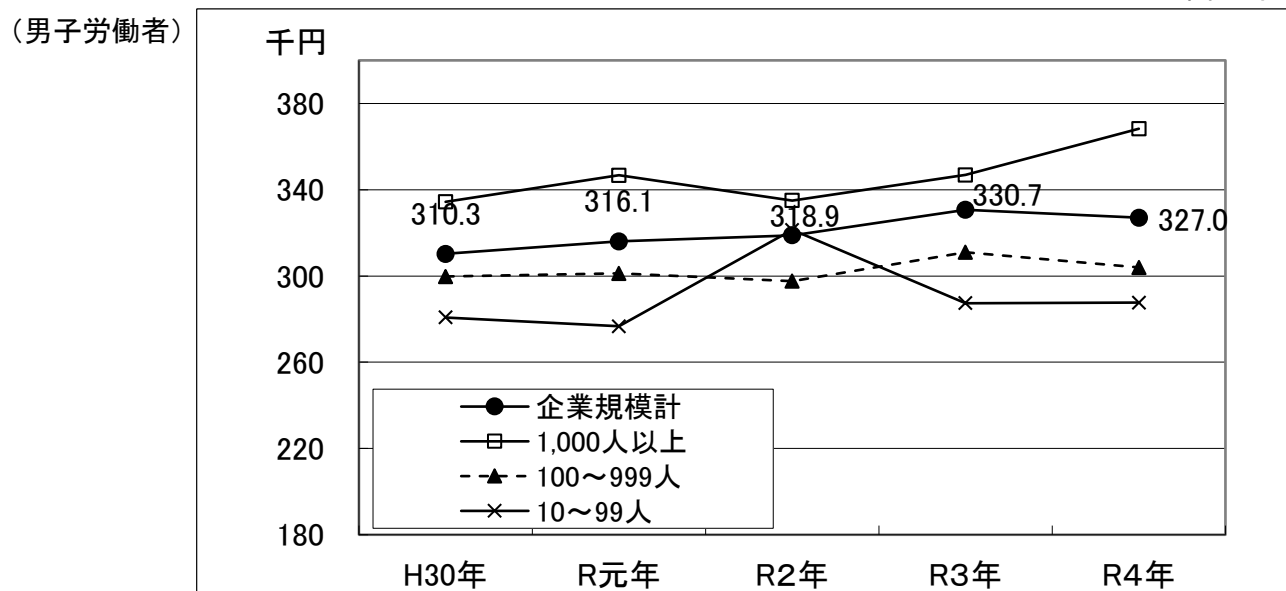

(資料出所:賃金構造基本統計調査 ※令和2年調査から推計方法の見直しが行われた。)

Ⅱ③ 鉄鋼業の所定内給与額の推移 (全国、～19歳、平成30年～令和4年)

	男子労働者(18～19歳)					女子労働者(18～19歳)				
	H30年	R元年	R2年	R3年	R4年	H30年	R元年	R2年	R3年	R4年
企業規模計	185.5	183.7	186.6	189.0	193.5	177.9	177.9	182.3	179.7	181.9
1,000人以上	185.2	186.4	181.0	189.2	198.3	180.2	181.7	178.7	185.2	183.1
100～999人	185.2	178.9	183.8	186.7	189.8	177.2	172.1	186.1	174.4	173.9
10～99人	187.1	184.3	209.2	194.5	186.3	172.8	173.4	183.1	187.7	182.4

単位：千円

(男子労働者)

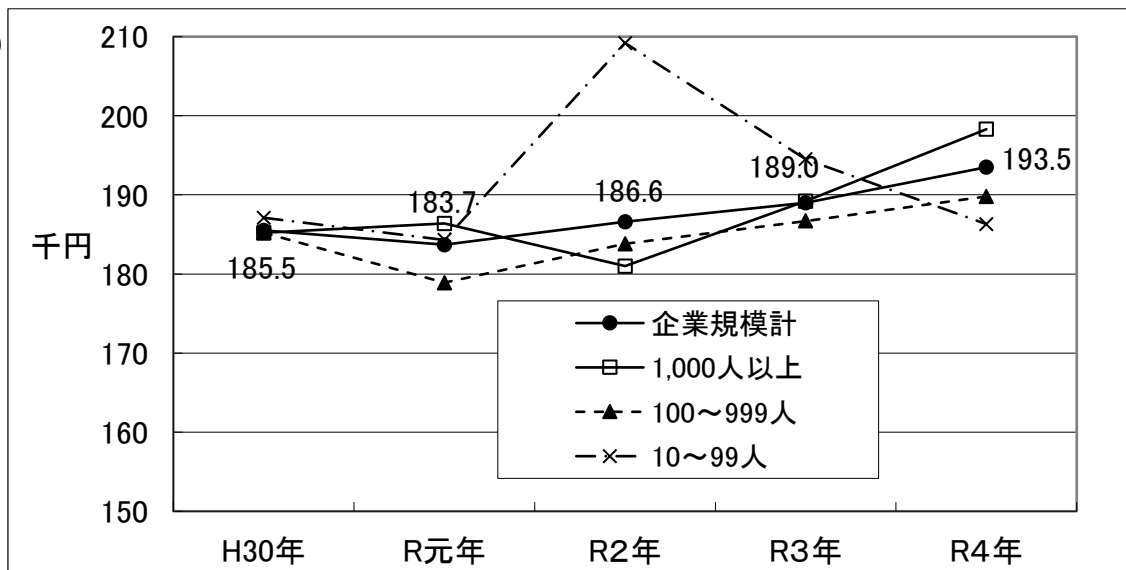

(女子労働者)

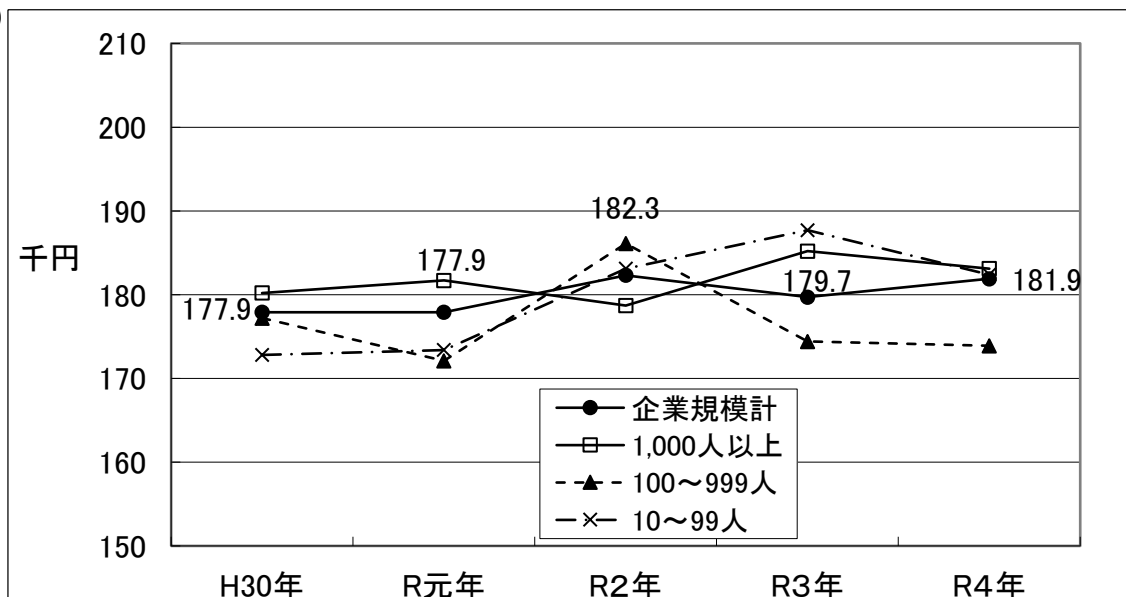

(資料出所:賃金構造基本統計調査 ※令和2年調査から推計方法の見直しが行われた。)

Ⅱ④ 電気機械器具製造業等の所定内給与額の推移 (宮城県、平成30年～令和4年、E28・29・30の加重平均)

E28電子部品・デバイス・電子回路製造業、E29電気機械器具製造業、E30情報通信機械器具製造業

	男子労働者					女子労働者				
	H30年	R元年	R2年	R3年	R4年	H30年	R元年	R2年	R3年	R4年
企業規模計	306.5	323.7	305.6	305.3	314.0	187.3	208.9	211.2	200.9	199.2
1,000人以上	365.0	400.9	332.7	355.4	364.4	236.6	270.9	222.5	241.0	199.2
100～999人	290.6	311.4	301.0	293.3	306.5	181.6	204.4	222.3	199.2	209.1
10～99人	249.2	213.9	260.4	242.6	254.7	165.6	163.1	180.9	168.7	178.8

単位：千円

(男子労働者)

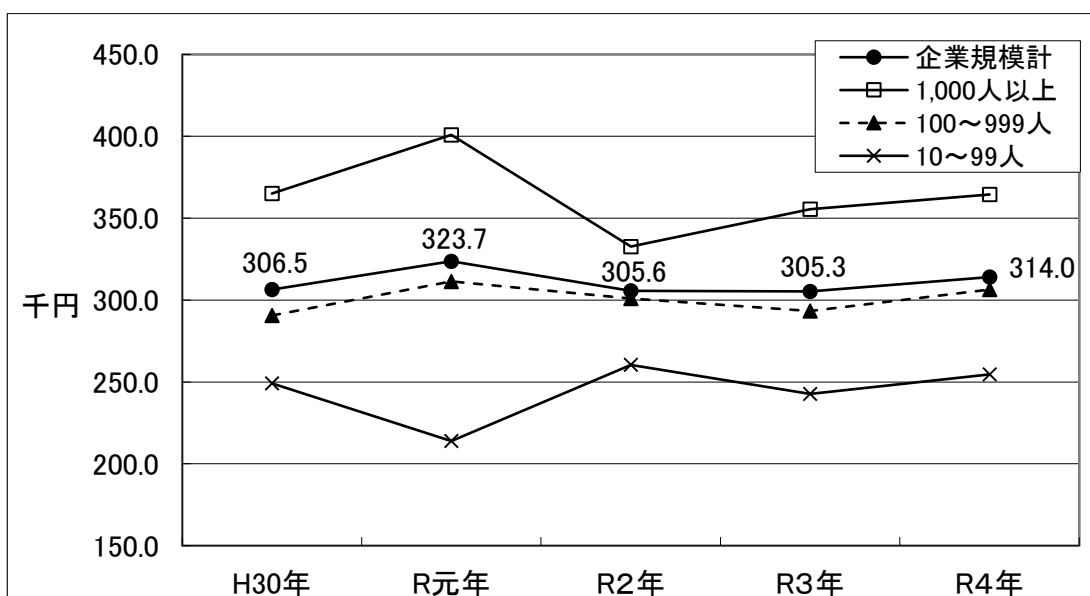

(女子労働者)

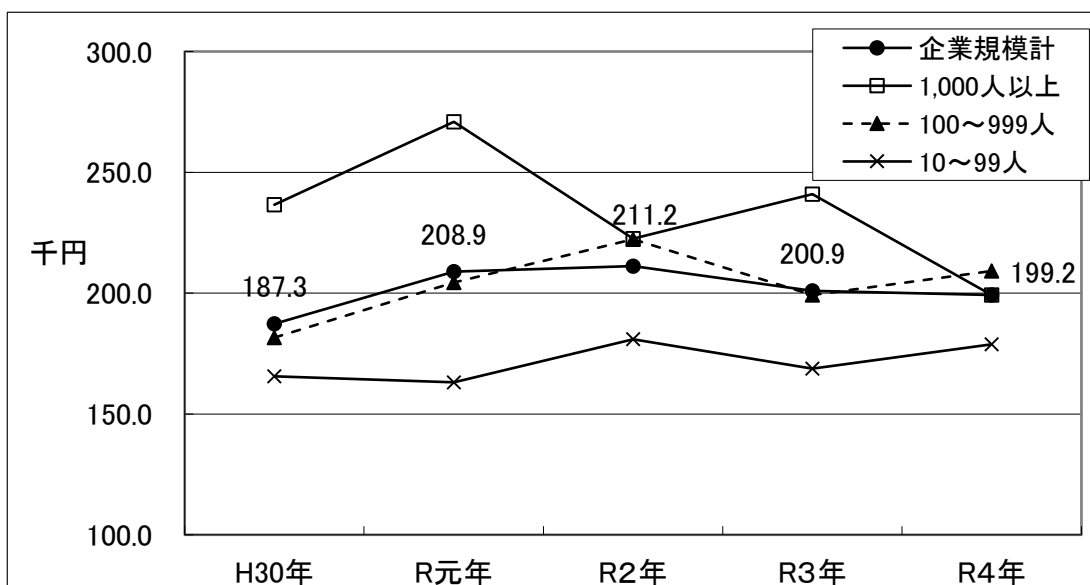

(資料出所：賃金構造基本統計調査 ※令和2年調査から推計方法の見直しが行われた。)

Ⅱ⑤ 電気機械器具製造業等の所定内給与額の推移
 (宮城県、20～24歳、平成30年～令和4年、E28・29・30の加重平均)

	男子労働者(20～24歳)					女子労働者(20～24歳)				
	H30年	R元年	R2年	R3年	R4年	H30年	R元年	R2年	R3年	R4年
企業規模計	183.6	192.9	194.5	187.7	191.4	170.3	174.0	174.5	181.8	179.5
1,000人以上	189.0	191.0	188.8	215.1	182.4	169.5	191.4	178.8	192.8	170.3
100～999人	187.2	194.1	202.4	184.5	192.4	182.8	172.5	160.2	178.5	188.5
10～99人	162.0	147.2	184.3	160.6	196.1	142.7	154.6	177.5	164.4	—

単位：千円

(男子労働者)

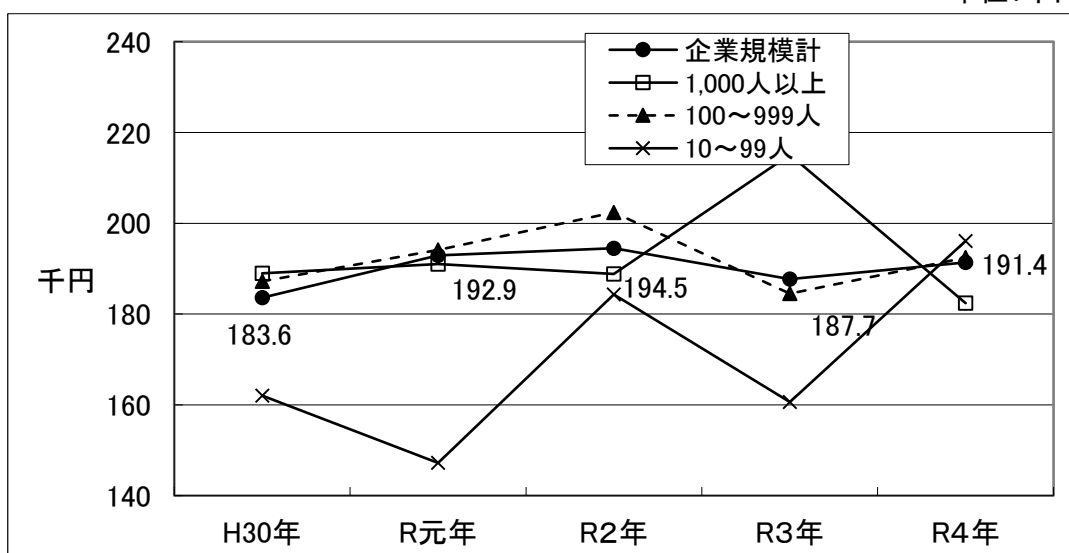

(女子労働者)

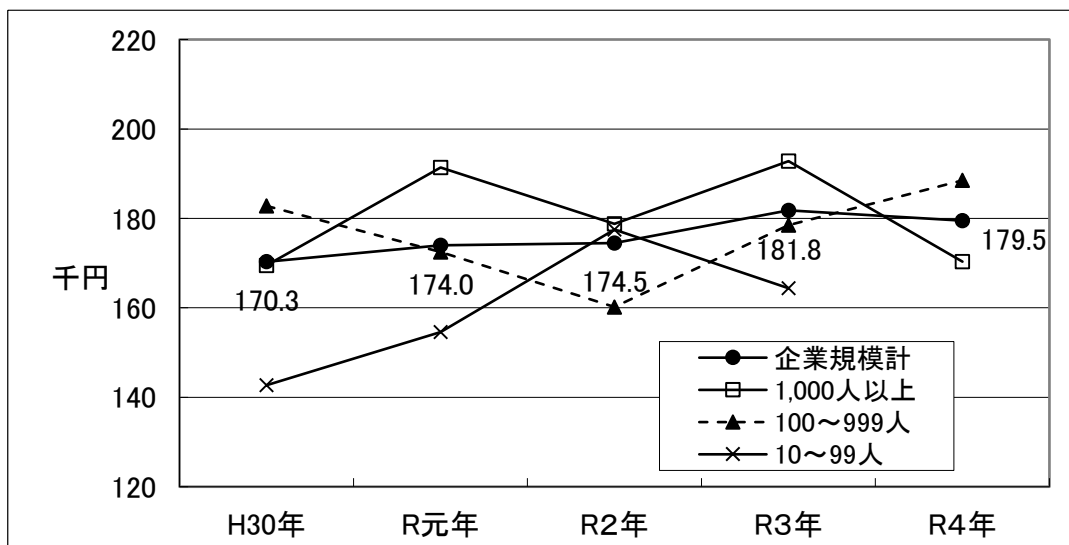

(資料出所：賃金構造基本統計調査 ※令和2年調査から推計方法の見直しが行われた。)

Ⅱ⑥ 電気機械器具製造業(E29)の所定内給与額の推移 (全国、平成30年～令和4年)

	男子労働者					女子労働者				
	H30年	R元年	R2年	R3年	R4年	H30年	R元年	R2年	R3年	R4年
企業規模計	356.9	346.5	365.0	340.2	344.0	236	227.2	239.9	228.6	235.5
1,000人以上	427.9	389.2	435.5	396.0	399.5	300.3	272.9	299.7	288.8	300.9
100～999人	306.8	312.5	333.1	306.3	320.5	235.3	207.6	213.3	210.2	214.7
10～99人	292.4	285.8	297.8	283.2	288.6	197.3	194.9	218.2	194.5	200.9

単位：千円

(男子労働者)

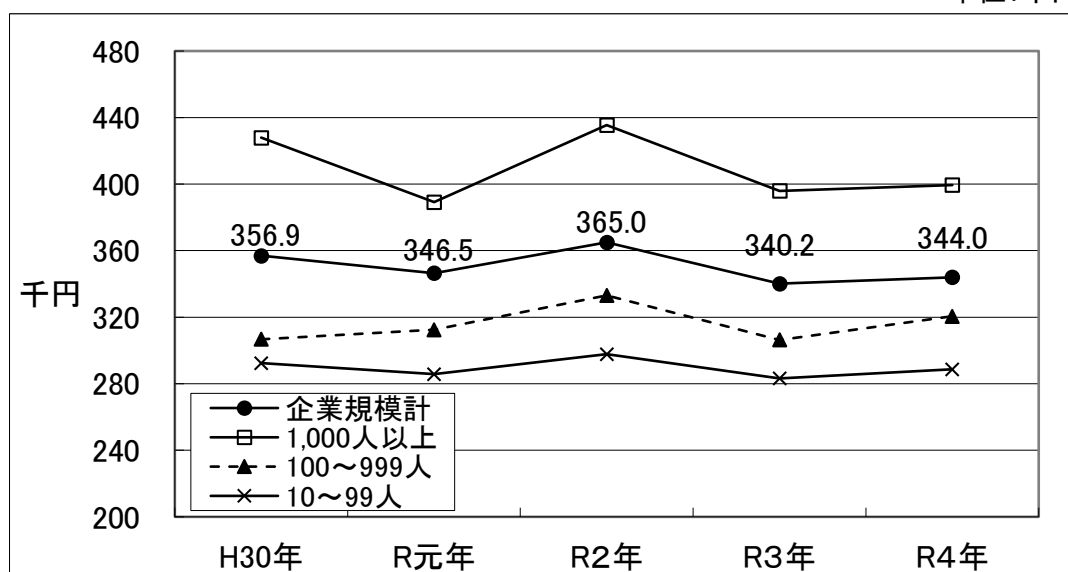

(女子労働者)

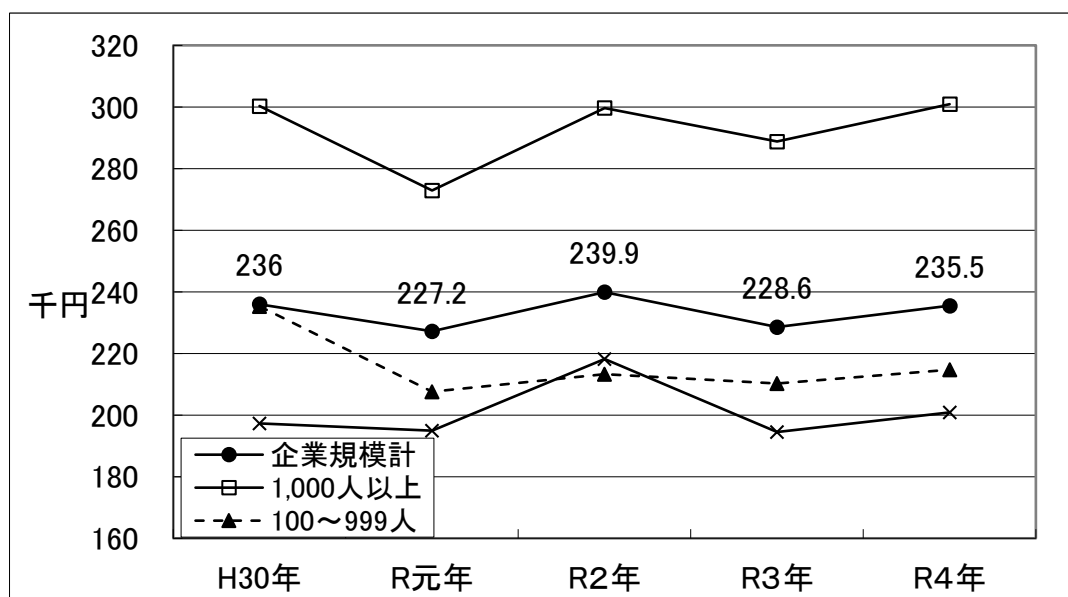

(資料出所：賃金構造基本統計調査 ※令和2年調査から推計方法の見直しが行われた。)

Ⅱ⑦ 電気機械器具製造業(E29)の所定内給与額の推移
(全国、20～24歳、平成30年～令和4年)

	男子労働者(20～24歳)					女子労働者(20～24歳)				
	H30年	R元年	R2年	R3年	R4年	H30年	R元年	R2年	R3年	R4年
企業規模計	208.7	200.2	205.0	207.9	206.9	188.8	189.4	193.2	200.1	196.8
1,000人以上	236.6	204.1	223.3	216.7	219.2	208.6	205.7	212.8	230.1	217.8
100～999人	194.5	199.6	194.2	204.1	202.2	181.7	181.5	180.8	184.6	187.0
10～99人	189.6	190.6	200.6	199.2	194.7	179.2	177.3	193.1	169.9	169.1

単位:千円

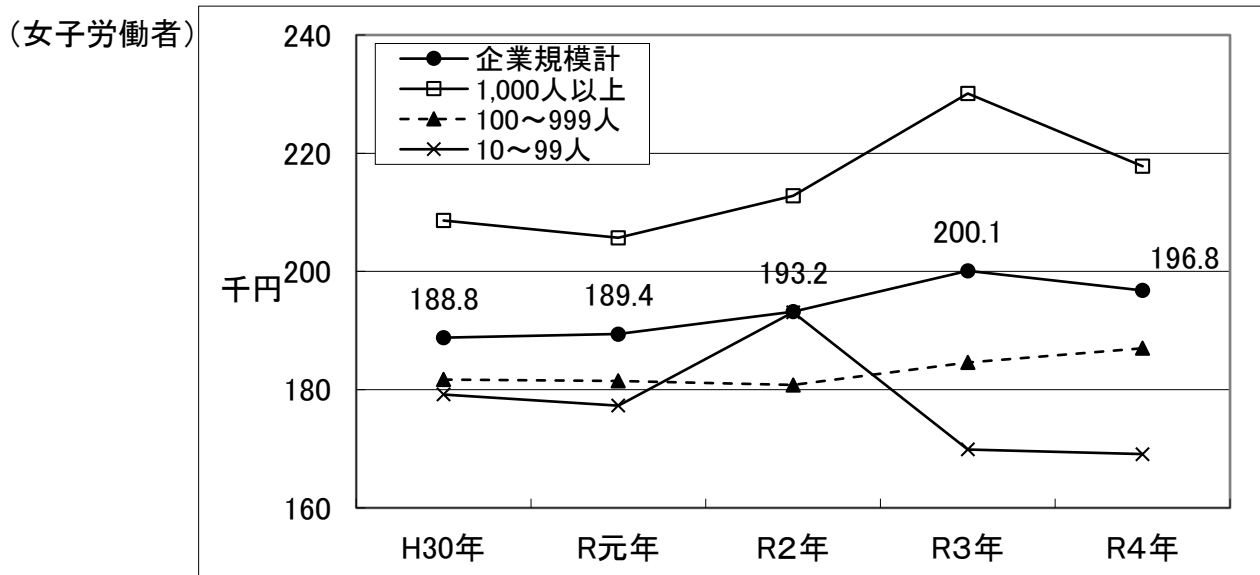
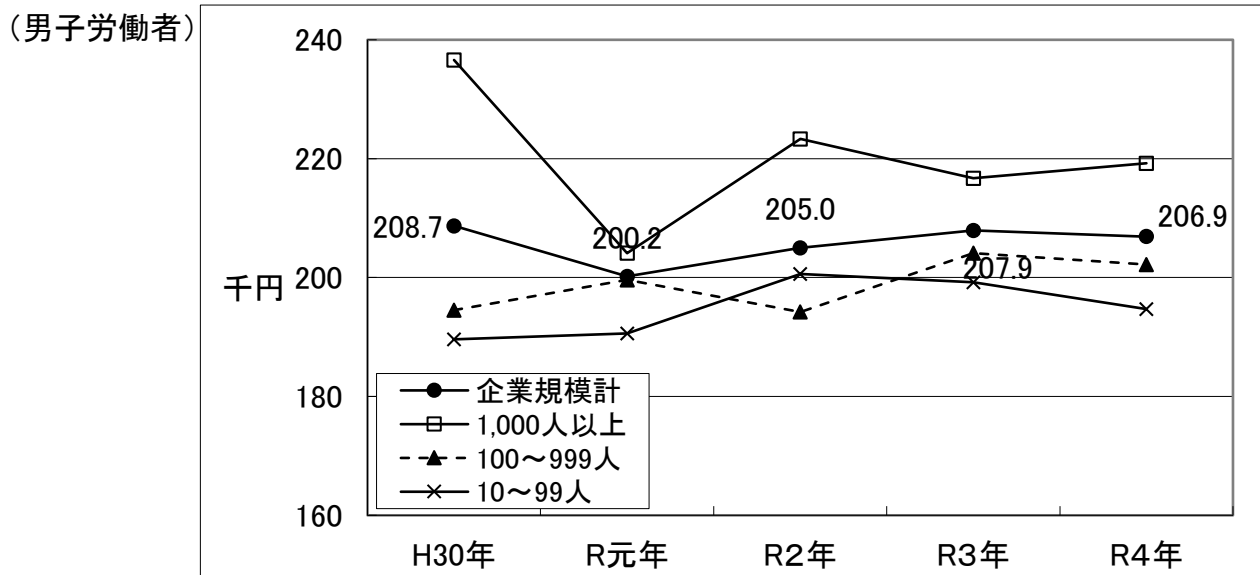

(資料出所:賃金構造基本統計調査 ※令和2年調査から推計方法の見直しが行われた。)

Ⅱ⑧ 東北3県 自動車営業職業従事者(男女計)の所定内給与額の推移 (平成28年～令和4年)

○宮城県

年	年齢 (歳)	勤続年数 (年)	所定内労働時間数 (時間)	所定内給与額 (千円)	1時間当たりの所 定内給与額(円)
平成28年	37.1	13.0	158	258.2	1,634
平成29年	35.3	13.4	159	264.1	1,661
平成30年	47.2	28.2	152	328.1	2,159
令和元年	40.9	11.9	190	337.5	1,776
令和2年	42.7	18.9	165	295.6	1,792
令和3年	41.0	15.3	169	329.6	1,950
令和4年	38.0	10.4	164	344.4	2,100

○福島県

年	年齢 (歳)	勤続年数 (年)	所定内労働時間数 (時間)	所定内給与額 (千円)	1時間当たりの所 定内給与額(円)
平成28年	34.2	10.7	164	304.2	1,855
平成29年	35.4	6.0	171	283.2	1,656
平成30年	39.9	13.8	174	268.4	1,543
令和元年	36.0	10.5	172	312.8	1,819
令和2年	40.4	12.0	173	305.4	1,765
令和3年	43.2	17.4	158	324.2	2,052
令和4年	38.4	11.3	156	325.9	2,089

○山形県

年	年齢 (歳)	勤続年数 (年)	所定内労働時間数 (時間)	所定内給与額 (千円)	1時間当たりの所 定内給与額(円)
平成28年	37.7	8.6	166	271.8	1,637
平成29年	34.0	10.1	172	292.1	1,698
平成30年	37.1	10.1	175	306.7	1,753
令和元年	41.3	16.0	167	276.3	1,654
令和2年	41.0	13.8	167	281.6	1,686
令和3年	39.9	13.4	174	317.6	1,825
令和4年	45.4	15.4	168	330.6	1,968

※参考 全国

年	年齢 (歳)	勤続年数 (年)	所定内労働時間数 (時間)	所定内給与額 (千円)	1時間当たりの所 定内給与額(円)
平成28年	36.8	11.8	165	294.7	1,786
平成29年	37.0	12.3	166	313.9	1,891
平成30年	36.5	12.0	167	306.0	1,832
令和元年	37.5	13.1	167	321.5	1,925
令和2年	39.4	14.1	167	324.5	1,943
令和3年	37.9	12.5	167	326.7	1,956
令和4年	39.4	14.3	164	335.7	2,047

資料出所:賃金構造基本統計調査

※1 令和2年調査から調査項目及び推計方法の見直しが行われた。平成27年から令和元年までの表の数値は、令和2年と同じ推計方法で集計を行ったもの。

※2 令和元年までの職種の区分は、「自動車外交販売員(男女計)」。

※3 1時間当たりの所定内給与額(円)＝所定内給与額(千円)÷所定内労働時間数(時間)

Ⅱ⑧ **東北3県 自動車営業職業従事者(男女計)の所定内給与額の推移**
 (平成28年～令和4年)

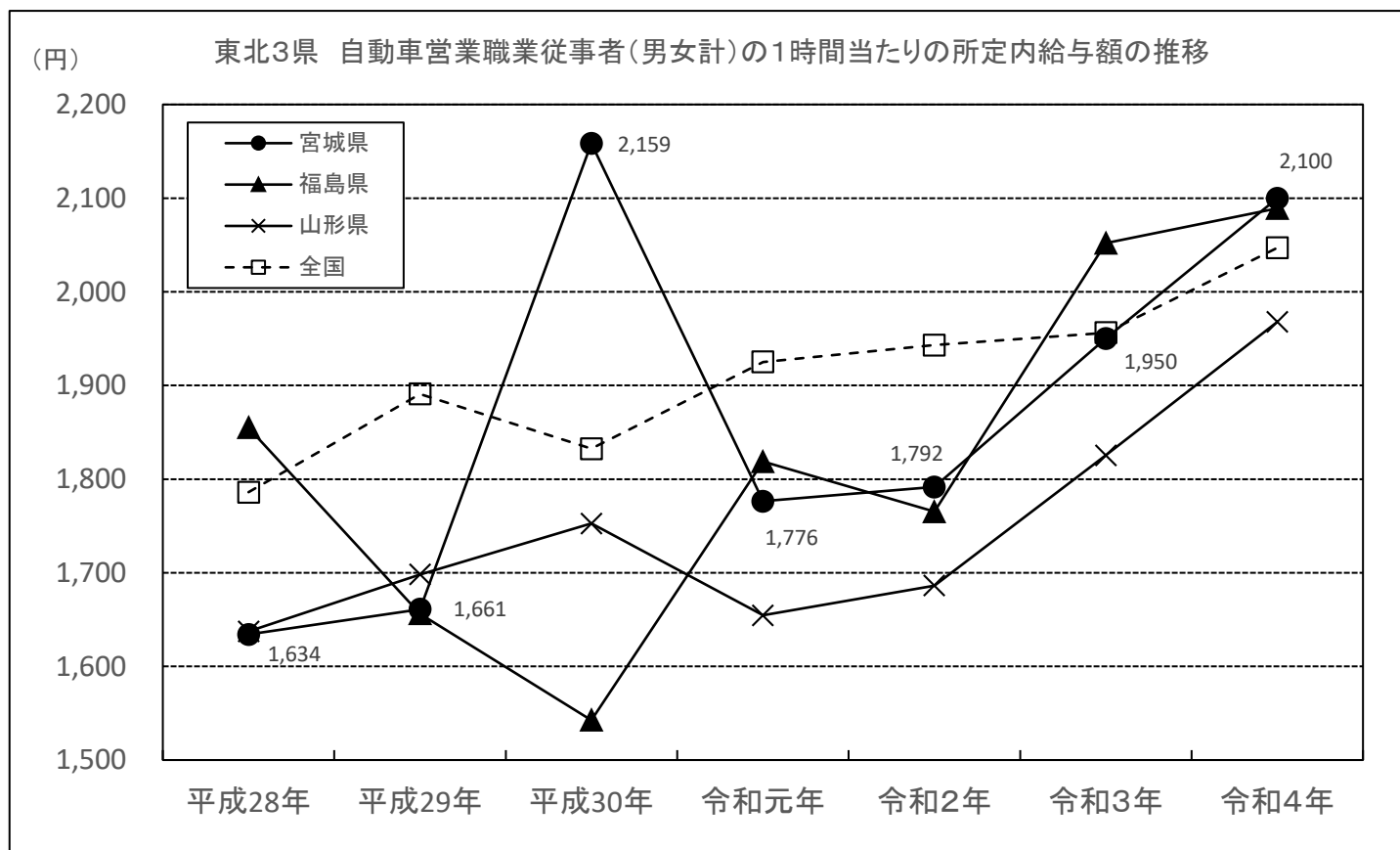

賃金実態調査結果

調査対象産業表

鉄鋼業賃金実態調査結果（表）

鉄鋼業賃金額の推移（グラフ）

電子部品等製造業（E28,29,30）賃金実態調査結果（表）

電子部品等製造業（E28,29,30）賃金額の推移（グラフ）

自動車小売業賃金実態調査結果（表）

自動車小売業賃金額の推移（グラフ）

最低賃金に関する基礎調査の説明

用語の説明

Ⅲ① 調査対象産業表

総計	大計	中計	明細	
01	01	00 特定(産業別)最賃適用除外者及び年齢除外者	01 特定(産業別)最賃適用除外者及び年齢除外者	
調査対象産業計	地域最賃対象産業	01 地域最賃適用 製造業	02 E-製造業 E (特賃除く)	
		02 地域最賃適用 卸売業, 小売業	04 I-卸売業, 小売業 I (特賃を除く)	
		03 地域最賃適用 学術研究, 専門・技術サービス業, 新聞業, 出版業	03 G-情報通信業のうち新聞業 (G413), 出版業 (G414) G413, G414	
			05 L-学術研究, 専門技術サービス業 L	
		04 地域最賃適用 宿泊業, 飲食サービス業	06 M-宿泊業, 飲食サービス業 M	
		05 地域最賃適用 生活関連サービス業, 娯楽業	07 N-生活関連サービス業, 娯楽業 N	
		06 地域最賃適用 医療, 福祉	08 P-医療・福祉 P	
		07 地域最賃適用 サービス業 (他に分類されないもの)	09 R-サービス業 (他に分類されないもの) R	
	特定(産業別)最賃対象産業	02	08 鉄鋼業	10 鉄鋼業 E22 (2211, 2251, 2252, 229, 220を除く)
		09 電子部品・デバイス・電子回路、電気機械器具、情報通信機械器具製造業	11 電子部品・デバイス・電子回路製造業 E28	
			12 電気機械器具製造業 E29	
			13 情報通信機械器具製造業 E30	
		10 自動車小売業	14 自動車(新車)小売業 I5911	
	15 中古自動車小売業 I5912			
	16 自動車部分品・附属品小売業 I5913			

Ⅲ② 令和5年度賃金実態調査結果（鉄鋼業）

		人数	時間当たり 平均賃金額	中位数	第一・ 四分位数	第一・ 十分位数	第一・ 二十分位数	未満率
鉄鋼業	中計08	194 人	1,744 円	1,614 円	1,413 円	1,250 円	1,075 円	0.5 %
	男	168 人	1,801 円	1,625 円	1,457 円	1,290 円	1,137 円	0.0 %
	女	26 人	1,384 円	1,319 円	1,250 円	1,038 円	1,038 円	3.8 %
	パート	17 人	1,442 円	1,315 円	1,312 円	1,000 円	1,000 円	0.0 %
	仙台市	85 人	1,809 円	1,620 円	1,457 円	1,252 円	1,038 円	1.2 %
	仙台市周辺	67 人	1,771 円	1,628 円	1,315 円	1,129 円	1,058 円	0.0 %
	郡部	42 人	1,572 円	1,554 円	1,312 円	1,309 円	1,309 円	0.0 %
	30～99人	127 人	1,822 円	1,621 円	1,457 円	1,224 円	1,129 円	0.0 %
	10～29人	43 人	1,634 円	1,625 円	1,315 円	1,250 円	1,250 円	0.0 %
	1～9人	24 人	1,531 円	1,466 円	1,309 円	1,209 円	1,075 円	4.1 %
令和4年度調査	中計08	185 人	1,719 円	1,592 円	1,413 円	1,187 円	1,133 円	0.0 %
	男	164 人	1,759 円	1,606 円	1,442 円	1,219 円	1,179 円	0.0 %
	女	21 人	1,396 円	1,388 円	1,250 円	1,082 円	1,082 円	0.0 %
	パート	7 人	1,470 円	1,500 円	1,250 円	1,187 円	1,187 円	0.0 %
	仙台市	87 人	1,876 円	1,781 円	1,464 円	1,219 円	1,181 円	0.0 %
	仙台市周辺	60 人	1,636 円	1,563 円	1,362 円	1,179 円	1,079 円	0.0 %
	郡部	38 人	1,487 円	1,443 円	1,258 円	1,187 円	1,178 円	0.0 %
	30～99人	126 人	1,820 円	1,706 円	1,442 円	1,219 円	1,179 円	0.0 %
	10～29人	41 人	1,501 円	1,495 円	1,346 円	1,187 円	1,179 円	0.0 %
	1～9人	18 人	1,505 円	1,443 円	1,258 円	1,079 円	1,012 円	0.0 %

Ⅲ③ 鉄鋼業賃金額の推移

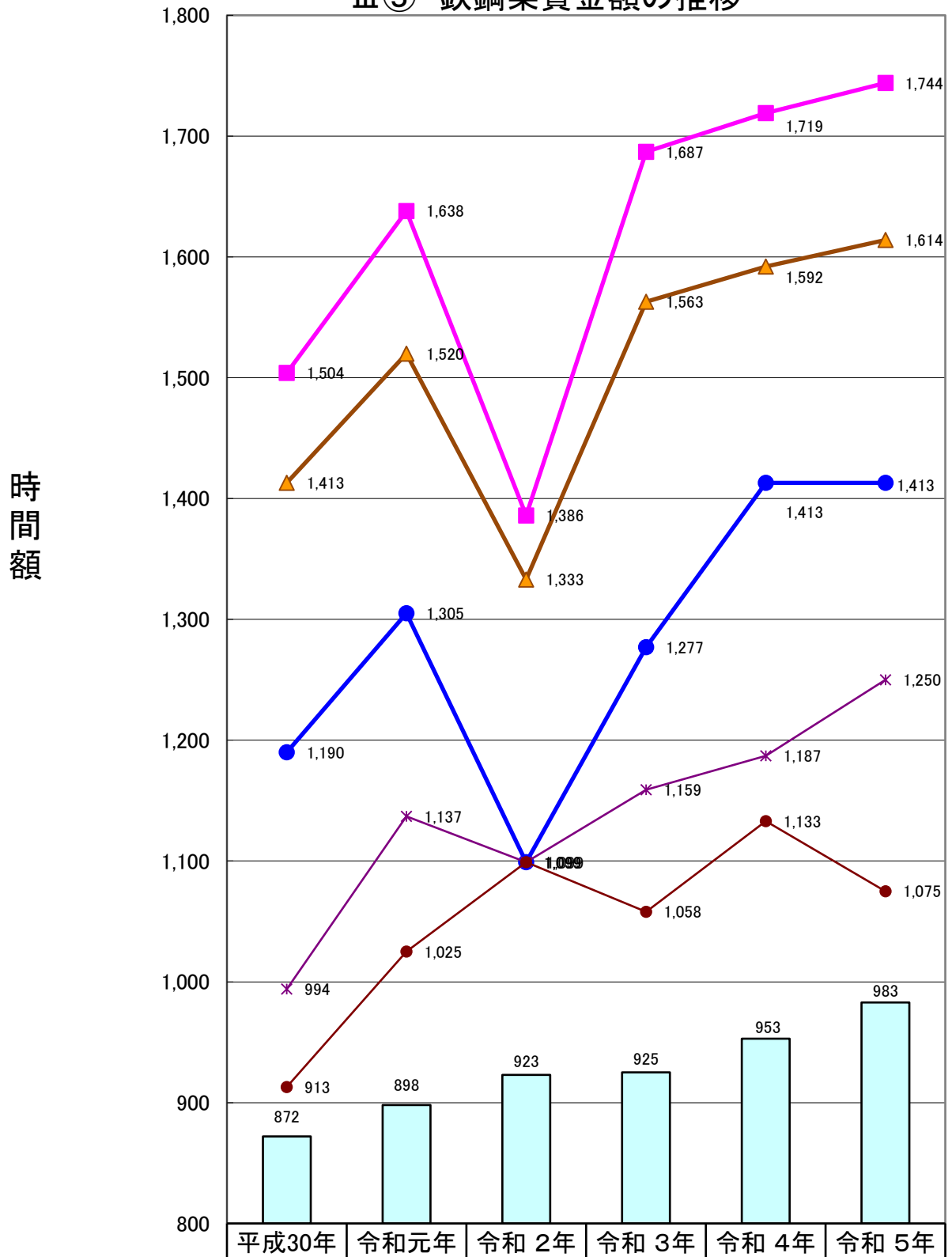

改定前特定最賃額	872	898	923	925	953	983
時間当平均賃金額	1,504	1,638	1,386	1,687	1,719	1,744
中位数	1,413	1,520	1,333	1,563	1,592	1,614
第1・4分位数	1,190	1,305	1,099	1,277	1,413	1,413
第1・10分位数	994	1,137	1,099	1,159	1,187	1,250
第1・20分位数	913	1,025	1,099	1,058	1,133	1,075

Ⅲ④ 令和5年度賃金実態調査結果（電子部品等製造業）

		人数	時間当たり 平均賃金額	中位数	第一・ 四分位数	第一・ 十分位数	第一・ 二十分位数	未満率
電子部品・ デバイス・ 電子回路、 電気機械器具、 情報通信機械 器具製造業	中計09	3,740 人	1,316 円	1,150 円	960 円	920 円	913 円	5.5 %
	男	2,050 人	1,508 円	1,342 円	1,095 円	978 円	923 円	3.9 %
	女	1,689 人	1,082 円	970 円	920 円	919 円	898 円	7.5 %
	パート	439 人	1,004 円	943 円	920 円	918 円	900 円	11.4 %
	仙台市	596 人	1,560 円	1,434 円	1,169 円	980 円	950 円	0.0 %
	仙台市周辺	629 人	1,525 円	1,327 円	1,081 円	919 円	919 円	3.3 %
	郡部	2,514 人	1,205 円	1,060 円	949 円	919 円	899 円	7.4 %
	30～99人	2,446 人	1,313 円	1,150 円	965 円	920 円	919 円	4.4 %
	10～29人	958 人	1,280 円	1,120 円	960 円	919 円	900 円	7.0 %
	1～9人	336 人	1,441 円	1,333 円	1,022 円	919 円	890 円	9.4 %
令和4年度調査	中計09	3,684 人	1,263 円	1,170 円	941 円	893 円	890 円	3.1 %
	男	2,047 人	1,422 円	1,258 円	1,140 円	965 円	911 円	1.1 %
	女	1,637 人	1,064 円	952 円	899 円	890 円	887 円	5.6 %
	パート	216 人	966 円	909 円	890 円	890 円	885 円	6.7 %
	仙台市	671 人	1,555 円	1,467 円	1,224 円	1,005 円	931 円	0.3 %
	仙台市周辺	474 人	1,312 円	1,195 円	1,062 円	911 円	895 円	1.9 %
	郡部	2,540 人	1,177 円	1,069 円	916 円	890 円	890 円	4.0 %
	30～99人	2,297 人	1,207 円	1,147 円	927 円	893 円	890 円	2.7 %
	10～29人	1,025 人	1,304 円	1,164 円	940 円	890 円	890 円	4.1 %
	1～9人	362 人	1,504 円	1,457 円	1,136 円	997 円	941 円	2.6 %

Ⅲ⑤ 電子…製造業賃金額の推移

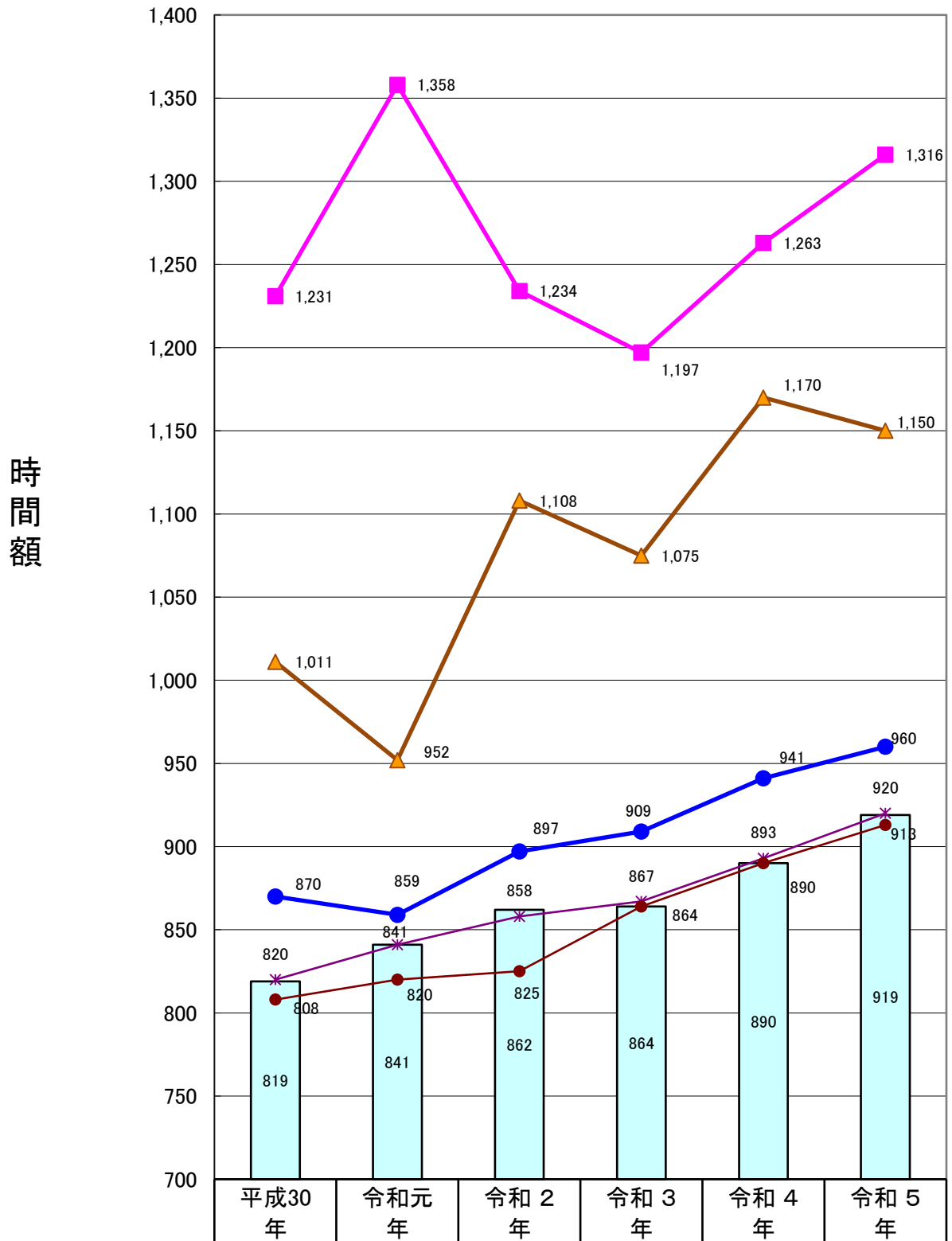

改定前特定最賃額	819	841	862	864	890	919
時間当平均賃金額	1,231	1,358	1,234	1,197	1,263	1,316
中位数	1,011	952	1,108	1,075	1,170	1,150
第1・4分位数	870	859	897	909	941	960
第1・10分位数	820	841	858	867	893	920
第1・20分位数	808	820	825	864	890	913

Ⅲ⑥ 令和5年度賃金実態調査結果（自動車小売業）

		人数	時間当たり 平均賃金額	中位数	第一・ 四分位数	第一・ 十分位数	第一・ 二十分位数	未満率
自動車小売業	中計10	5,845 人	1,492 円	1,414 円	1,185 円	1,030 円	967 円	2.8 %
	男	4,768 人	1,553 円	1,473 円	1,256 円	1,089 円	1,009 円	1.7 %
	女	1,077 人	1,222 円	1,155 円	1,000 円	950 円	913 円	8.0 %
	パート	237 人	1,143 円	1,000 円	960 円	946 円	897 円	9.0 %
	仙台市	2,569 人	1,499 円	1,433 円	1,175 円	1,050 円	992 円	1.8 %
	仙台市周辺	911 人	1,547 円	1,463 円	1,250 円	1,071 円	966 円	3.5 %
	郡部	2,366 人	1,464 円	1,381 円	1,180 円	1,000 円	953 円	3.7 %
	10～29人	4,190 人	1,514 円	1,430 円	1,198 円	1,056 円	980 円	2.2 %
	1～9人	1,655 人	1,438 円	1,380 円	1,153 円	1,000 円	950 円	4.3 %
令和4年度調査	中計10	6,815 人	1,442 円	1,351 円	1,129 円	982 円	930 円	3.2 %
	男	5,537 人	1,509 円	1,430 円	1,183 円	1,045 円	974 円	1.3 %
	女	1,279 人	1,151 円	1,100 円	950 円	909 円	881 円	11.1 %
	パート	344 人	1,094 円	1,000 円	930 円	900 円	879 円	14.5 %
	仙台市	2,911 人	1,485 円	1,380 円	1,142 円	1,002 円	975 円	0.5 %
	仙台市周辺	1,125 人	1,499 円	1,427 円	1,181 円	1,066 円	970 円	1.4 %
	郡部	2,779 人	1,374 円	1,282 円	1,071 円	930 円	906 円	6.6 %
	10～29人	4,936 人	1,469 円	1,376 円	1,141 円	1,000 円	953 円	1.8 %
	1～9人	1,879 人	1,371 円	1,269 円	1,068 円	931 円	900 円	6.7 %

Ⅲ ⑦ 自動車小売業賃金額の推移

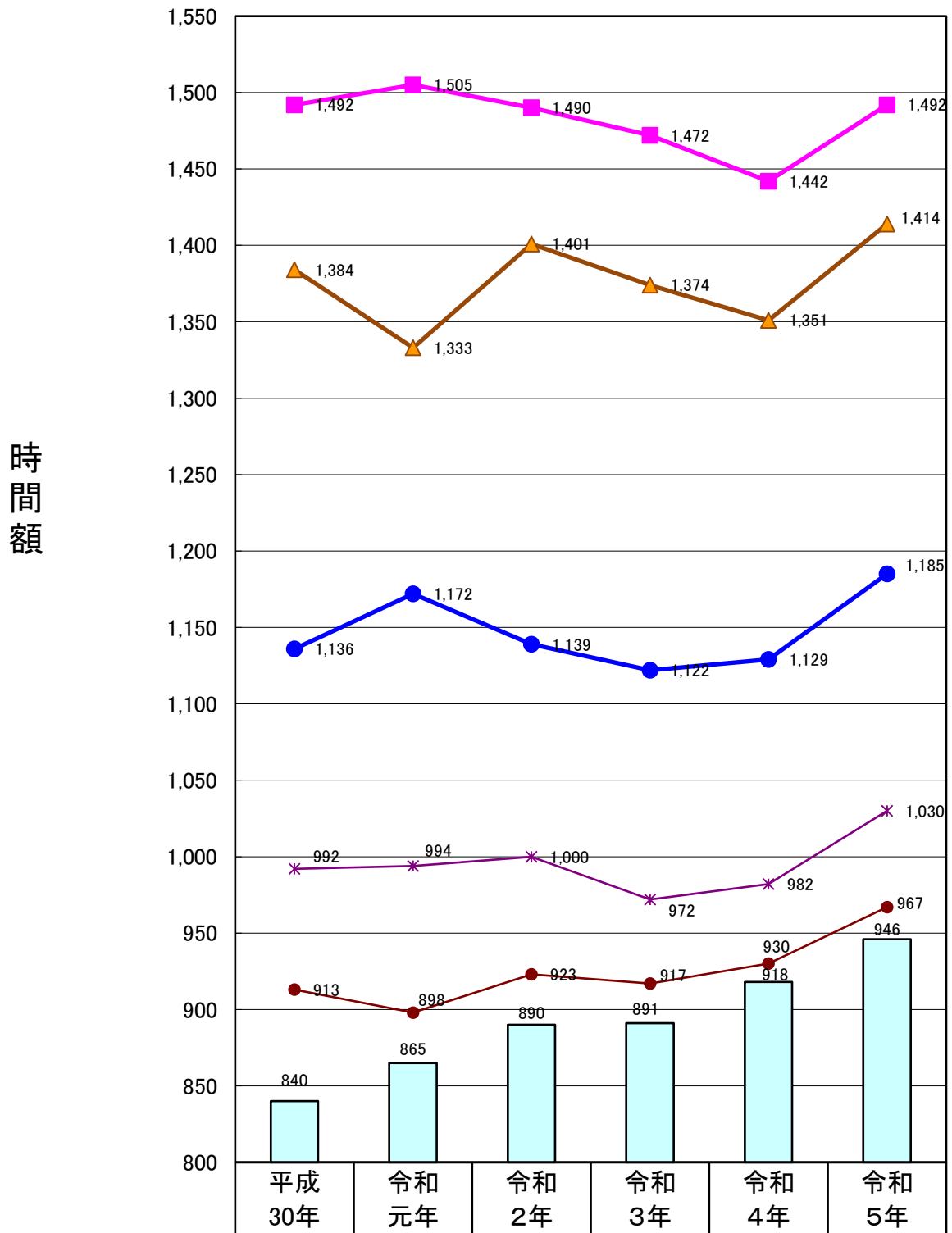

改定前特定最賃額	840	865	890	891	918	946
時間当平均賃金額	1,492	1,505	1,490	1,472	1,442	1,492
中位数	1,384	1,333	1,401	1,374	1,351	1,414
第1・4分位数	1,136	1,172	1,139	1,122	1,129	1,185
第1・10分位数	992	994	1,000	972	982	1,030
第1・20分位数	913	898	923	917	930	967

最低賃金に関する基礎調査

調査の目的	<ul style="list-style-type: none"> ・地方最低賃金審議会における最低賃金の決定及び改正等の審議に資すること ・中小規模の事業所の労働者の賃金の実態等を把握すること
調査対象 (産業)	<ul style="list-style-type: none"> ・製造業(E) ・情報通信業(G)のうち新聞業(G413)及び出版業(G414) ・卸売業, 小売業(I) ・学術研究, 専門・技術サービス業(L) ・宿泊業, 飲食サービス業(M) ・生活関連サービス業, 娯楽業(N) ・医療, 福祉(P) ・サービス業(他に分類されないもの)(R) <p style="margin-left: 40px;">※ ただし、上記の産業以外の産業において特定最低賃金が設定されており、当該特定最低賃金の審議に必要な場合は、上記の産業以外の産業であっても調査の対象とする。</p>
(事業所)	<p>事業所規模30人未満の民営事業所 (製造業(E)、情報通信業(G)は100人未満)</p> <p style="margin-left: 40px;">※ ただし、特定最低賃金が設定されている産業が、常用労働者30人若しくは100人以上を雇用している事業所が多くを占めており、特定最低賃金の審議に必要な場合は、30人若しくは100人以上を雇用している事業所も調査の対象とする。</p>
(労働者)	当年6月1日において雇用される労働者
調査時期	毎年5～6月
調査方法	郵送+オンライン
主な調査結果	・未満率、影響率(総括表)

用語の説明

地域について

- 仙 台 市 : 仙台市
仙 台 市 周 辺 : 塩釜市、名取市、多賀城市、岩沼市、富谷市、
亘理町、山元町、松島町、七ヶ浜町、利府町
郡 部 : 仙台市と仙台市周辺を除く市町村

統計用語

- 中 位 数 : 労働者の賃金の低いものから一列に並べ、それを二等分し、真ん中の節（ふし）に当たる労働者の賃金額
第一・四分位数 : 同様に四等分して低いほうから最初の節に当たる労働者の賃金額
第一・十分位数 : 同様に十等分して低いほうから最初の節に当たる労働者の賃金額
第一・二十分位数 : 同様に二十等分して低いほうから最初の節に当たる労働者の賃金額
- 未 満 率 : 最低賃金を改正する前に、最低賃金を下回っている労働者の割合
(最低賃金の減額特例許可を受けている労働者等も含まれる)
- 影 響 率 : 最低賃金を改定した後に、改定後の最低賃金を下回ることになる労働者の割合
(すなわち、最低賃金の改定に伴い、法の強制力により、賃金の引上げを行う必要のある労働者の比率である。引上げ額が大きければ、影響率が上がり、引上げ率が小さければ、影響率は下がることとなる。)

事業の動向関係

宮城県の鉄鋼業製造品出荷額・粗付加価値額等の推移

宮城県の電機等製造業製造品出荷額・粗付加価値額等の推移

宮城県の自動車新規登録台数の推移（軽自動車を除く）

宮城県の自動車新規登録台数の推移（軽自動車のみ）

宮城県の自動車新規登録台数の推移（軽自動車を含む合計）

IV① 宮城県鉄鋼業製造品出荷額・付加価値額等の推移

全事業所(従事者4人以上の事業所/産業中分類:鉄鋼)

年	事業所数	従業者数	現金給与総額 (百万円)	製造品 出荷額等 (内国消費税込) (百万円)	従業者1人 当たり製造 品出荷額等 (内国消費税を 控除したもの) (万円)	付加価値額 (万円)	従業者1人当たり 付加価値額 (万円)
H28年	41	2,080	11,070	149,981	7,110	2,620,257	1,260
29年	43	2,202	11,335	173,776	7,810	2,693,489	1,223
30年	41	2,236	12,080	191,142	8,490	2,543,121	1,137
R元年	37	2,228	11,414	182,389	8,186	3,261,422	1,464
2年	46	2,210	11,475	140,202	6,344	1,998,011	904

資料出所:平成28年～令和2年 宮城県の工業(確報)/宮城県企画部

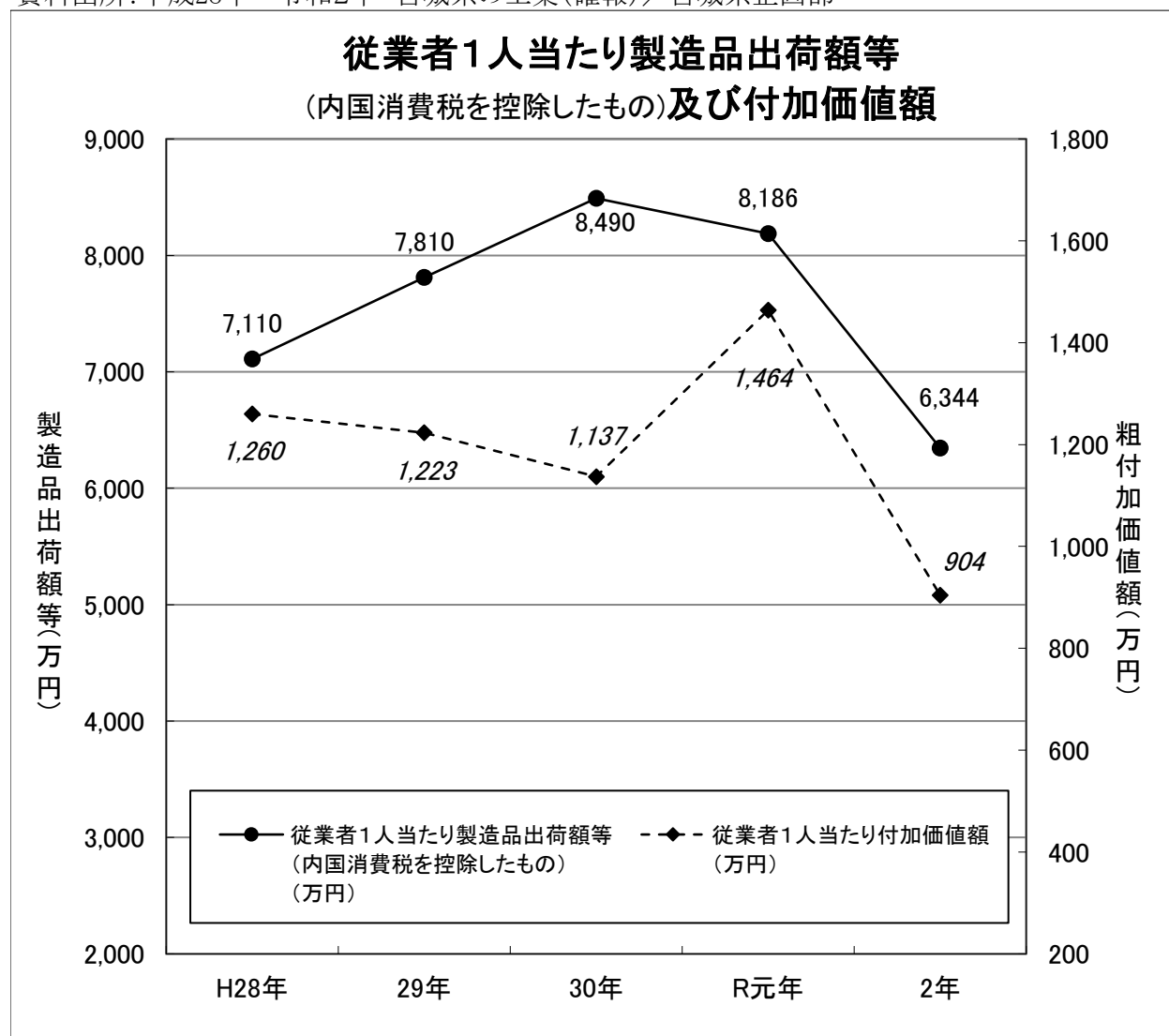

IV② 宮城県の電機等製造業製造品出荷額・付加価値額等の推移

全事業所(従事者4人以上の事業所/産業中分類:電子部品、電気機械及び情報通信機械)

年	事業所数	従業者数	現金給与総額 (万円)	製造品 出荷額等 (内国消費税込) (万円)	従業者1人 当たり製造 品出荷額等 (内国消費税を 控除したもの) (万円)	付加価値額 (万円)	従業者1人当たり 付加価値額 (万円)
H28年	233	23,625	10,151,517	77,721,131	2,876	36,946,343	1,208
29年	224	24,048	10,882,895	80,668,362	3,337	39,268,114	1,633
30年	225	24,860	11,528,599	82,408,979	3,282	40,098,239	1,613
R元年	212	23,735	10,304,057	74,684,132	3,147	35,016,537	1,475
2年	225	22,050	10,262,537	78,836,399	※	32,347,502	1,467

※令和2年の「従業者1人当たり製造品出荷額等(内国消費税を控除したもの)」は、データなし。

資料出所:平成28年～令和2年 宮城県の工業(確報)/宮城県企画部

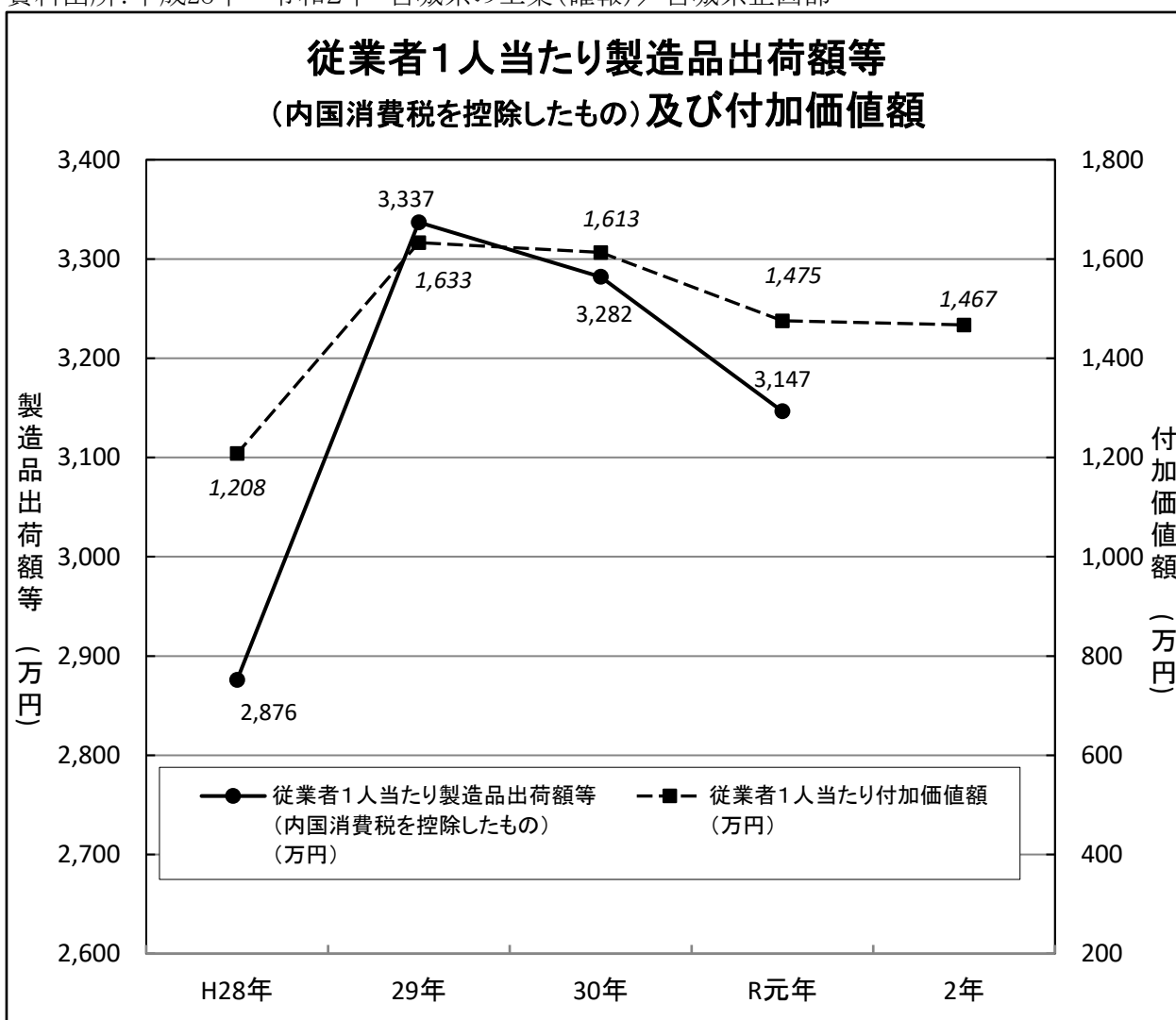

IV③ 宮城県の自動車新規登録台数の推移(軽自動車を除く)

単位:台

	新車	新車対前年比	中古車	中古車対前年比
平成30年	67,054	-1.01%	82,981	-2.21%
令和元年	66,076	-1.46%	84,013	1.24%
2年	57,140	-13.52%	82,335	-2.00%
3年	54,229	-5.09%	78,976	-4.08%
4年	50,462	-6.95%	75,335	-4.61%
5年(1~6月)	30,171	18.30%	37,983	-1.40%

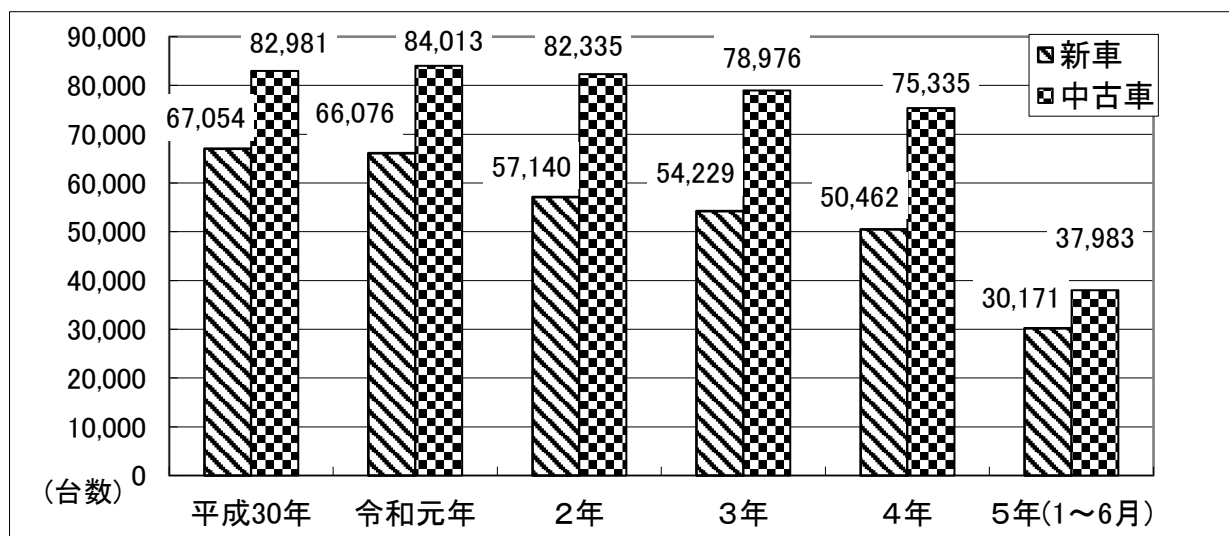

令和5年	前年新車	新車	前年中古車	中古車
1月	3,795	4,161	5,408	5,262
2月	4,008	4,915	5,798	5,509
3月	6,646	7,888	9,036	8,980
4月	3,651	3,952	5,741	5,915
5月	3,416	3,951	5,933	5,707
6月	3,987	5,304	6,606	6,610
計	25,503	30,171	38,522	37,983

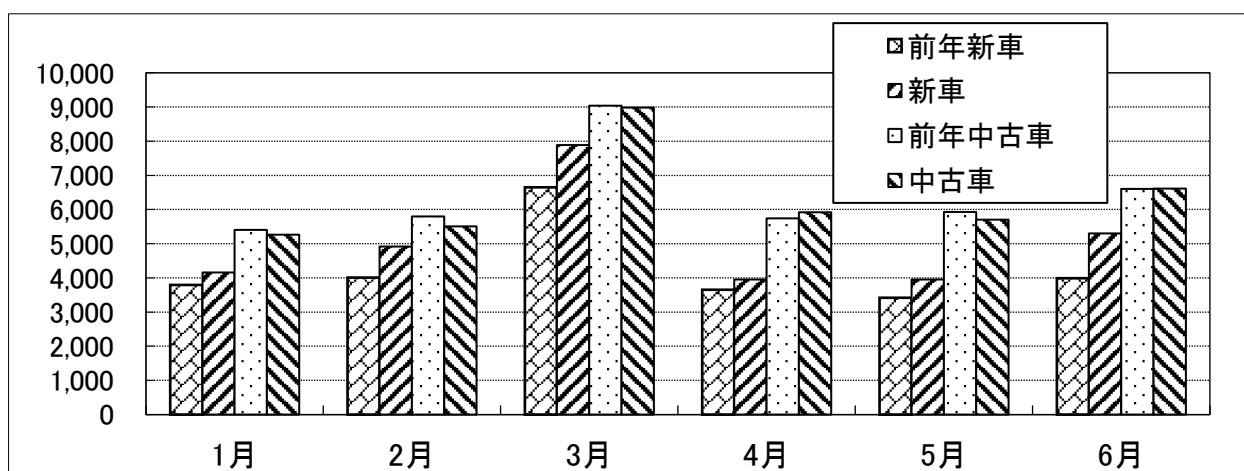

資料出所: 東北運輸局 ・ (一社)宮城県自動車販売店協会

IV④ 宮城県の自動車新規登録台数の推移(軽自動車のみ)

単位:台

	新車	新車対前年比	中古車	中古車対前年比
平成30年	34,588	0.80%	62,754	0.21%
令和元年	35,178	1.71%	63,271	0.82%
2年	32,071	-8.83%	59,795	-5.49%
3年	29,235	-8.84%	60,111	0.53%
4年	29,546	1.06%	56,145	-6.60%
5年(1~6月)	16,294	11.39%	30,066	0.53%

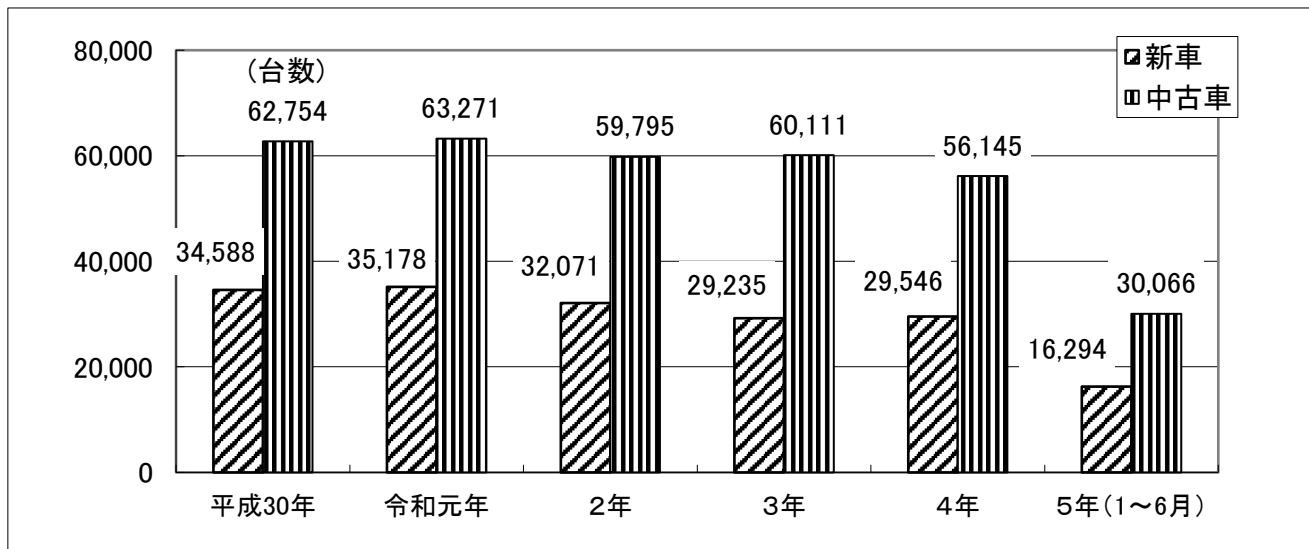

単位:台

令和5年	前年新車	新車	前年中古車	中古車
1月	2,221	2,823	4,274	4,123
2月	2,617	2,686	4,568	4,648
3月	3,503	3,568	7,146	7,337
4月	2,082	2,301	4,815	4,675
5月	1,925	2,298	4,358	4,516
6月	2,280	2,618	4,747	4,767
計	14,628	16,294	29,908	30,066

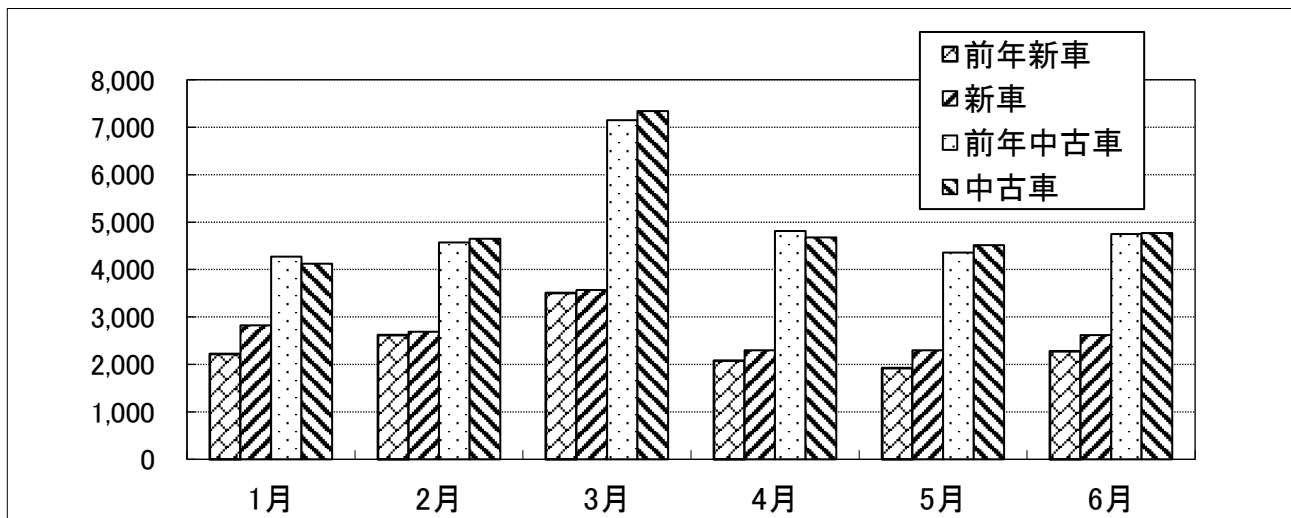

資料出所:(一社)全国軽自動車協会連合会

IV⑤ 宮城県の自動車新規登録台数の推移(軽自動車を含む合計)

単位:台

	新車	新車対前年比	中古車	中古車対前年比
平成30年	101,642	-0.40%	145,735	-1.18%
令和元年	101,254	-0.38%	147,284	1.06%
2年	89,211	-11.89%	142,130	-3.50%
3年	83,464	-6.44%	139,087	-2.14%
4年	80,008	-4.14%	131,480	-5.47%
5年(1~6月)	46,465	15.78%	68,049	-0.56%

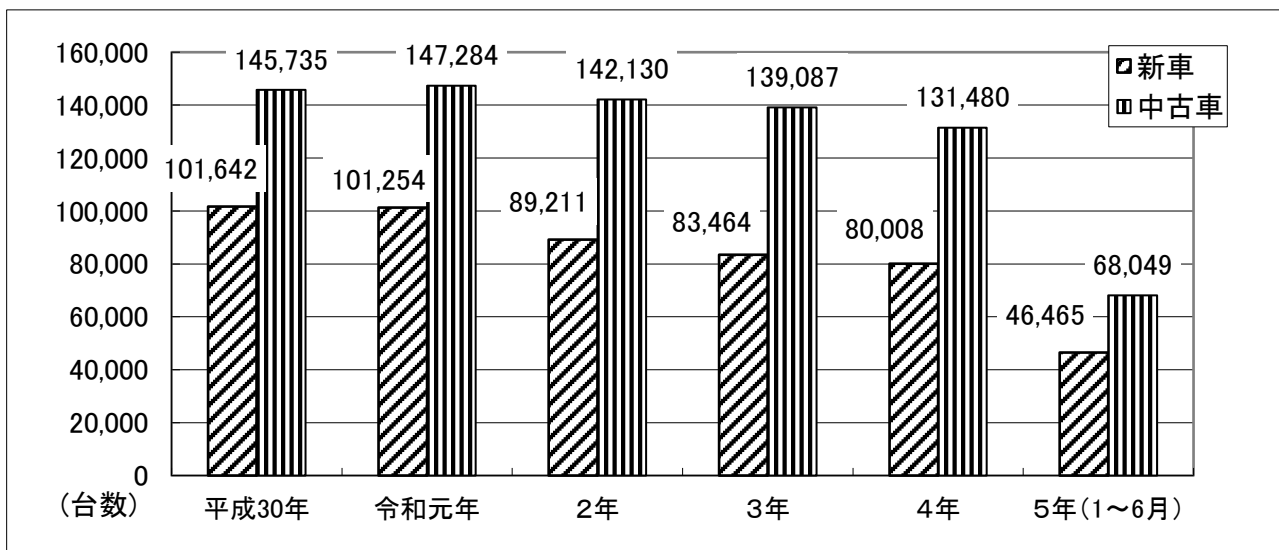

単位:台

令和5年	前年新車	新車	前年中古車	中古車
1月	6,016	6,984	9,682	9,385
2月	6,625	7,601	10,366	10,157
3月	10,149	11,456	16,182	16,317
4月	5,733	6,253	10,556	10,590
5月	5,341	6,249	10,291	10,223
6月	6,267	7,922	11,353	11,377
計	40,131	46,465	68,430	68,049

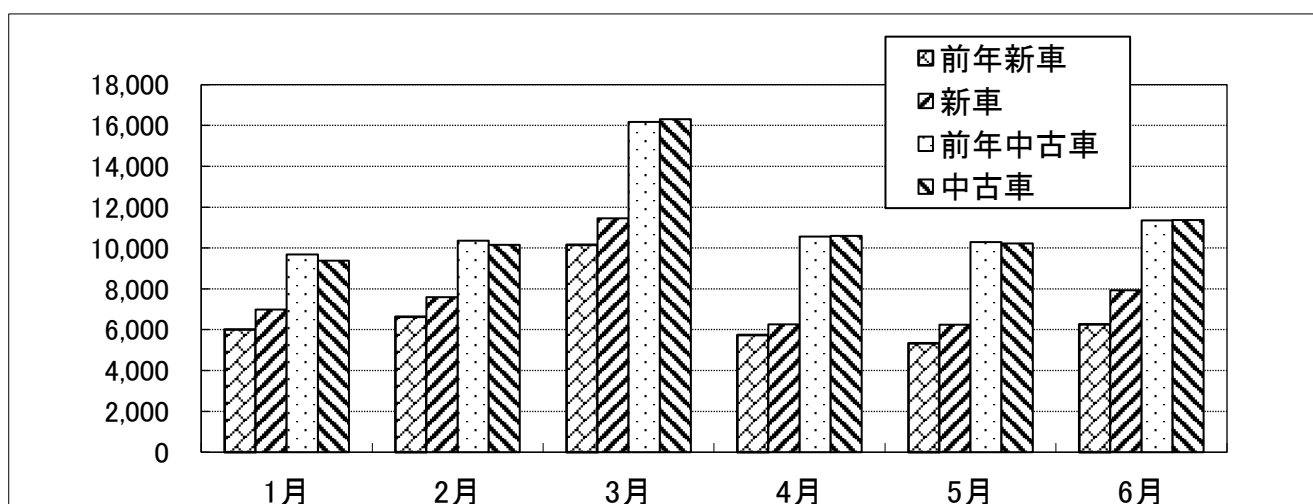

資料出所:(一社)全国軽自動車協会連合会

労働関係

宮城県の労働関係主要指標

1 鉱工業生産指数の推移

鉱工業指数

業種別鉱工業指数 鉄鋼業

電子部品・デバイス工業

電気機械工業

情報通信機械工業

2 消費者物価指数（仙台市）の推移

宮城県内の求人倍率等の推移

1 有効求人倍率の推移

2 新規求人倍率の推移

3 新規求人数及び有効求人数の対前年同月比（％）

宮城県の一般職業紹介状況（令和5年7月分）について

V① 宮城県の労働関係主要指標

1 鉱工業生産指数の推移 (宮城県:平成27年=100、全国:令和2年=100)

資料出所:宮城県
経済産業省

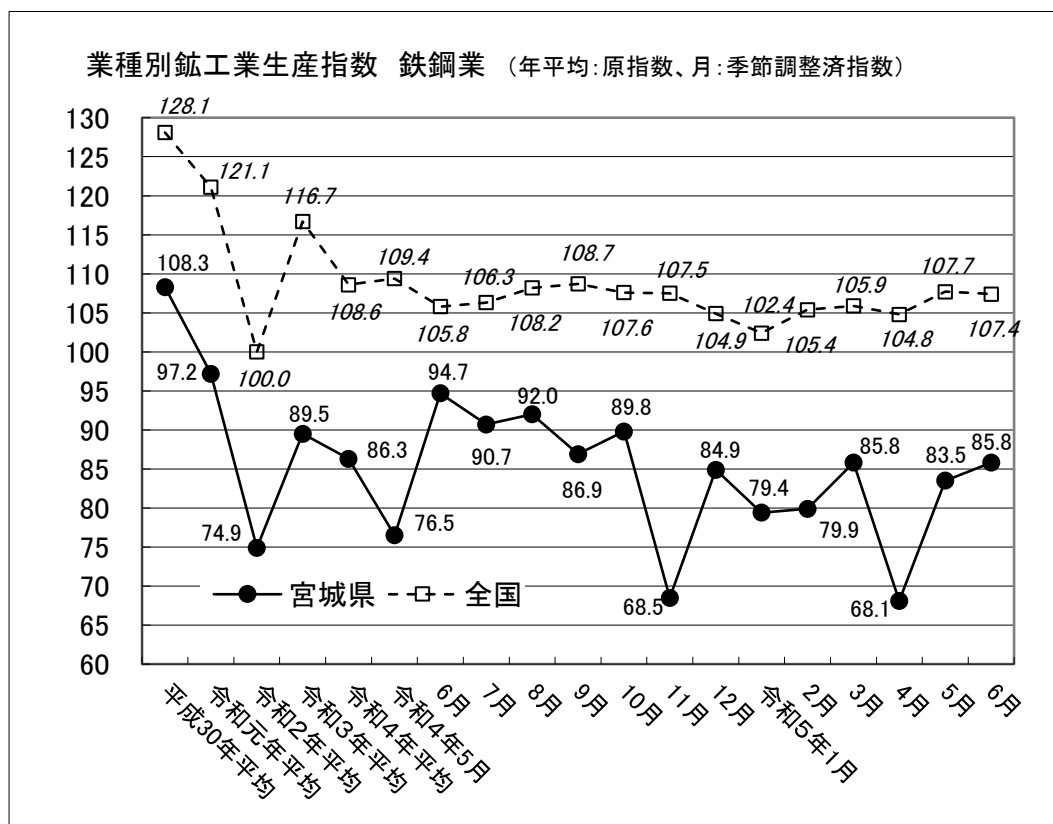
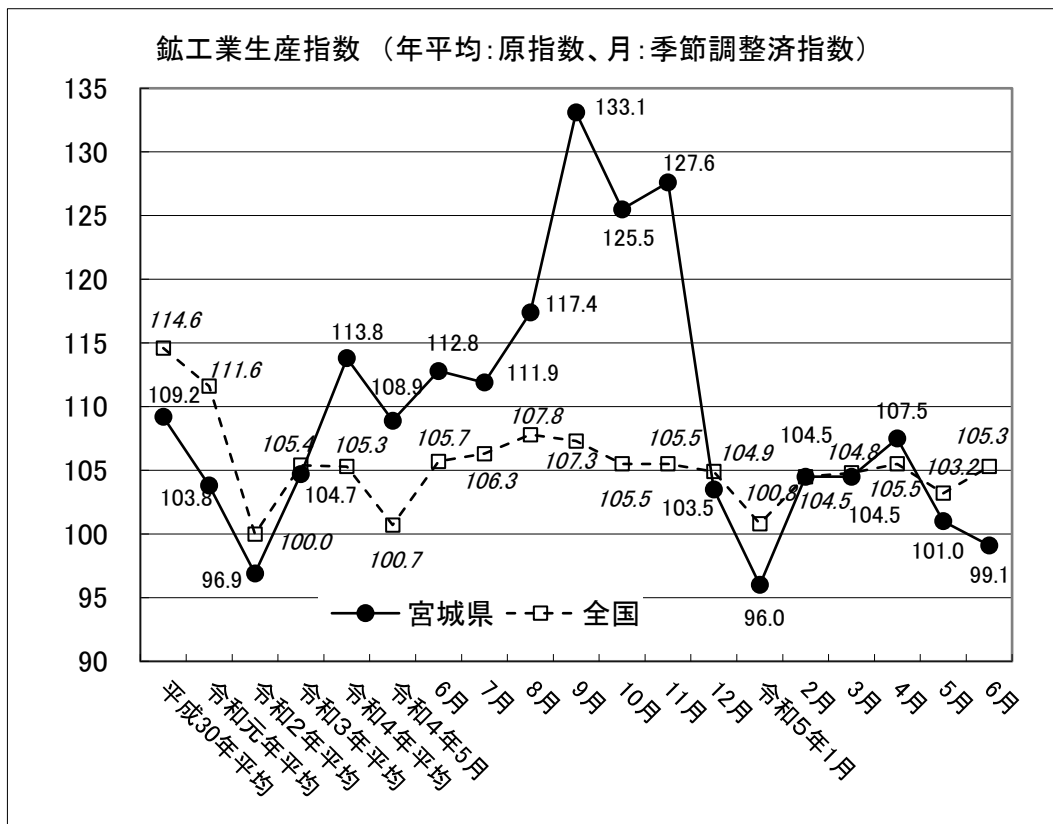

業種別鉱工業生産指数 電子部品・デバイス工業 (年平均:原指数、月:季節調整済指数)

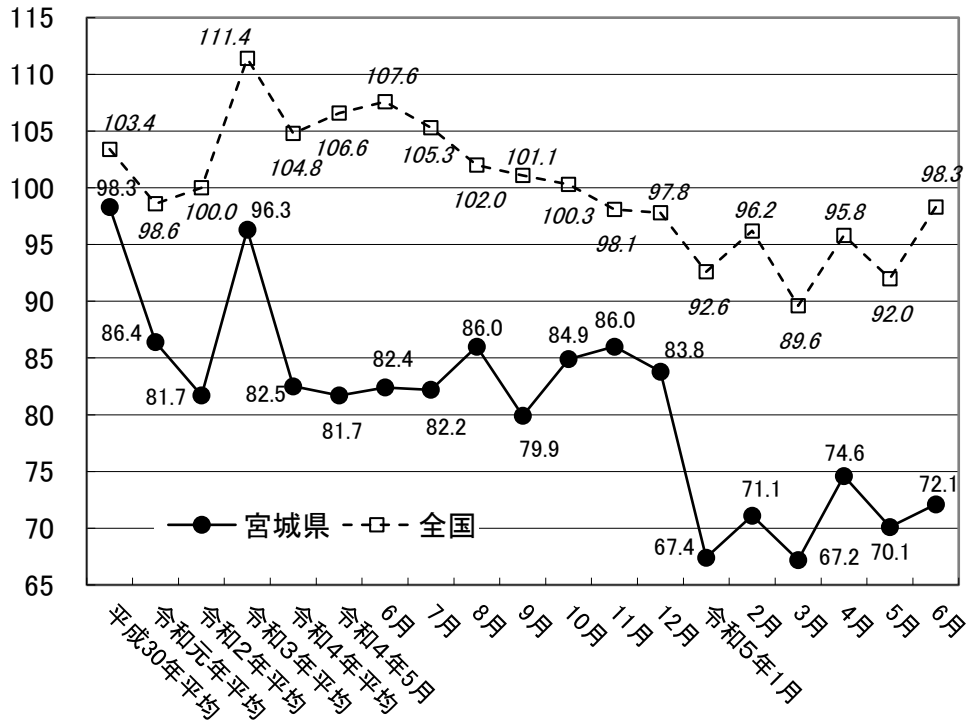

業種別鉱工業指数 電気機械工業 (年平均:原指数、月:季節調整済指数)

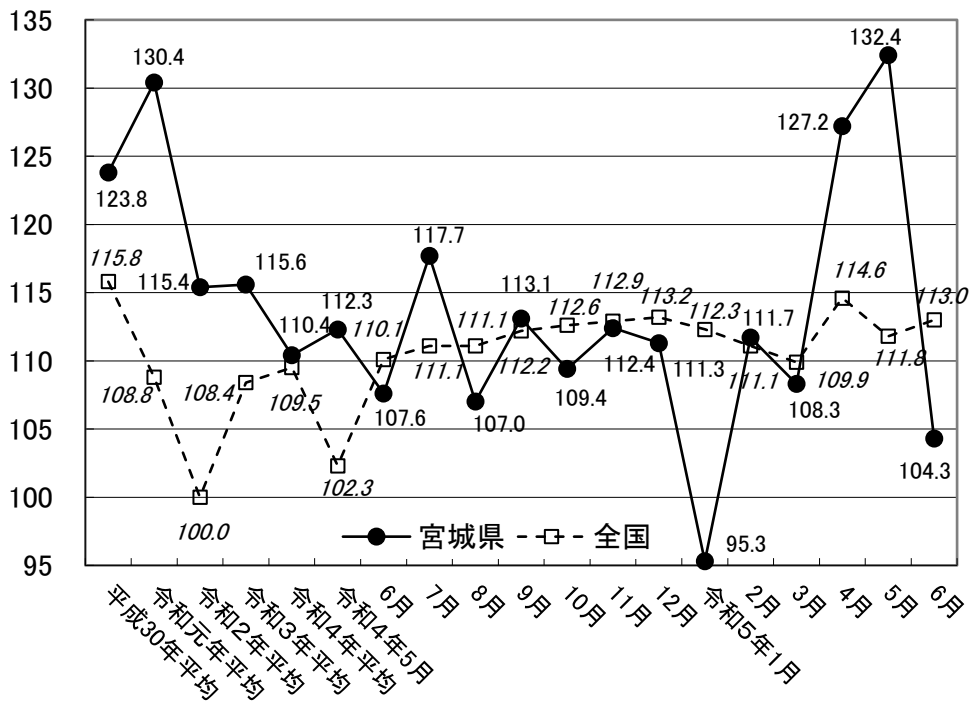

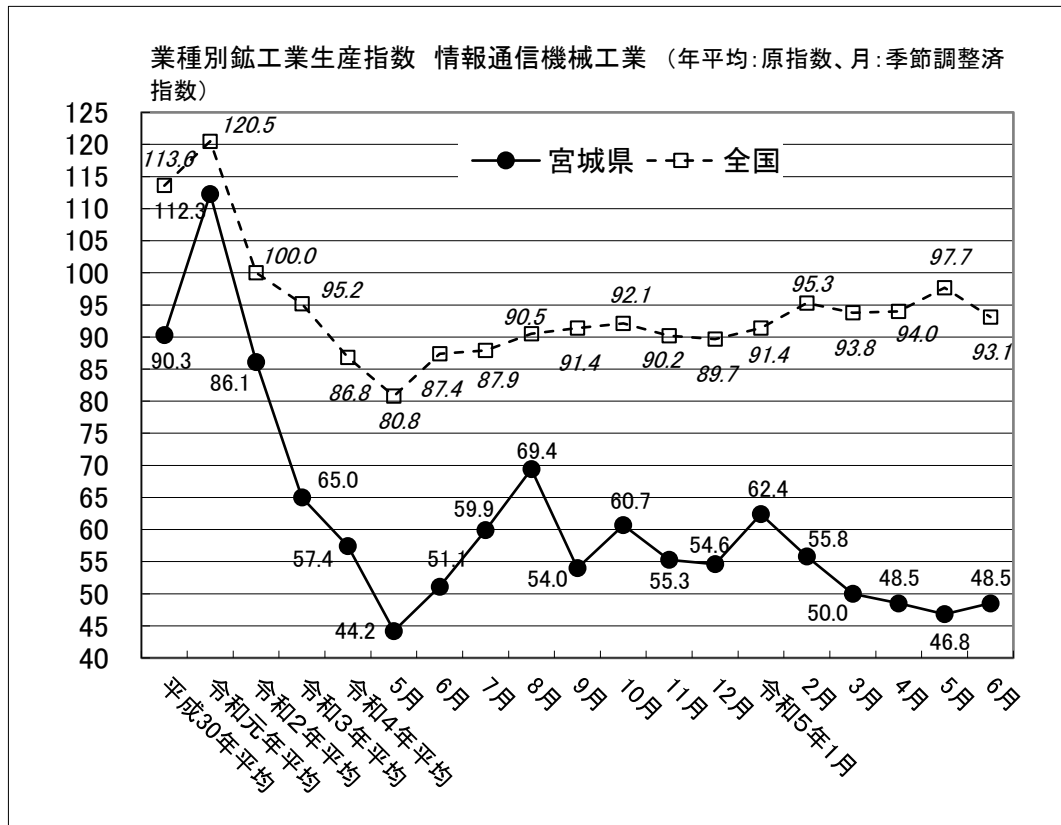

2 消費者物価指数(仙台市)の推移(令和2年=100)

資料出所:宮城県、総務省統計局

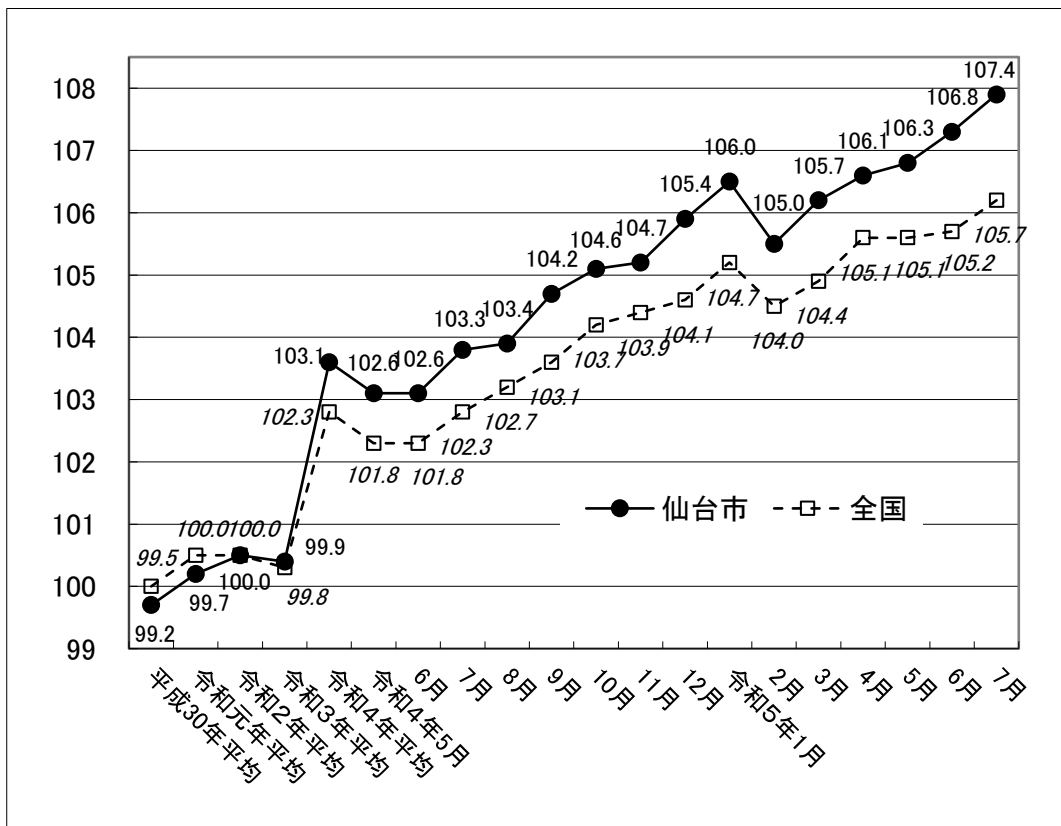

V② 宮城県内の求人倍率等の推移

1 有効求人倍率の推移

資料出所:宮城労働局

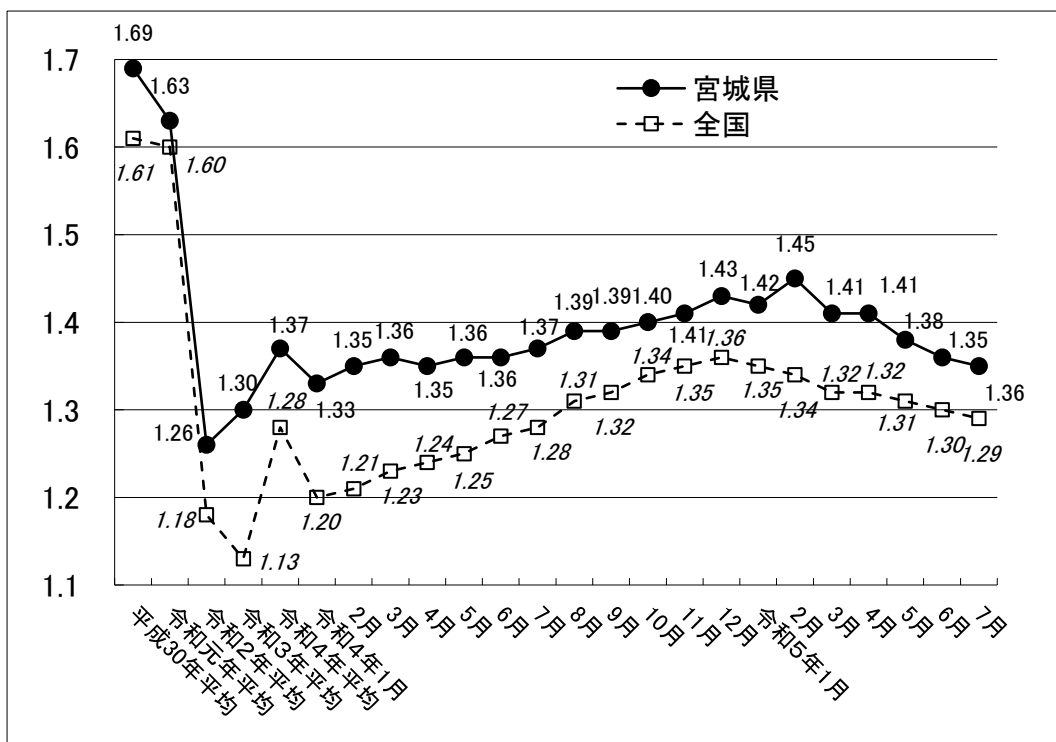

2 新規求人倍率の推移

資料出所:宮城労働局

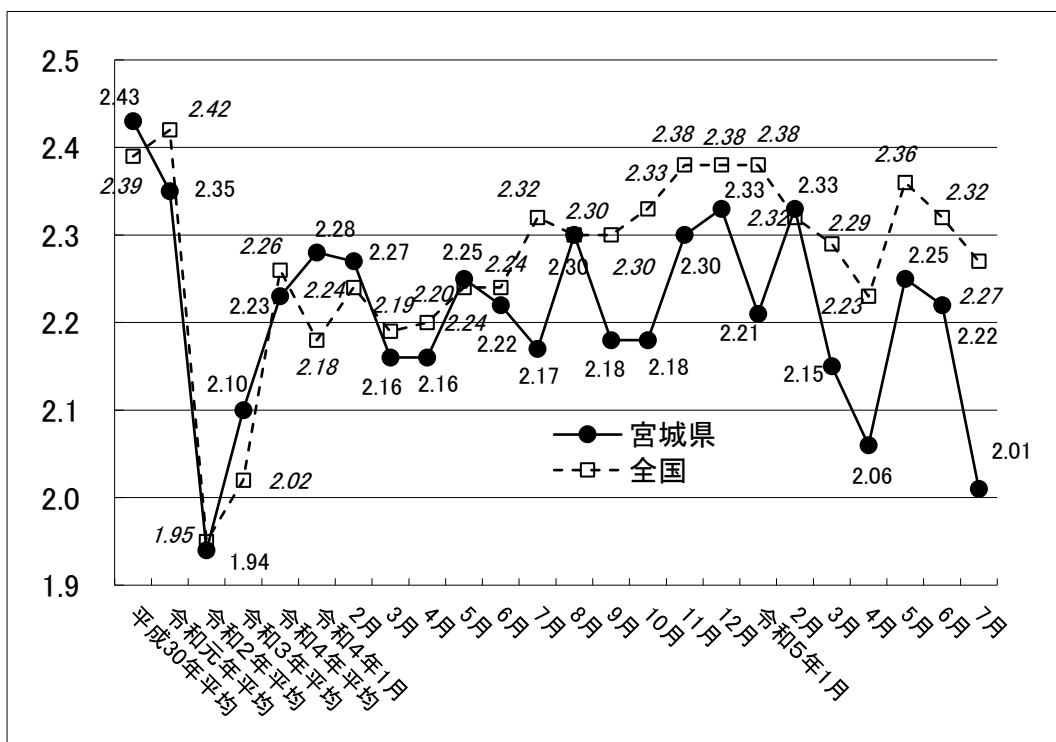

* 新規学卒関係及び一般日雇い関係を除く

V② 宮城県内の求人倍率等の推移

資料出所:宮城労働局

3 有効求人数及び新規求人数の対前年同月比(%)

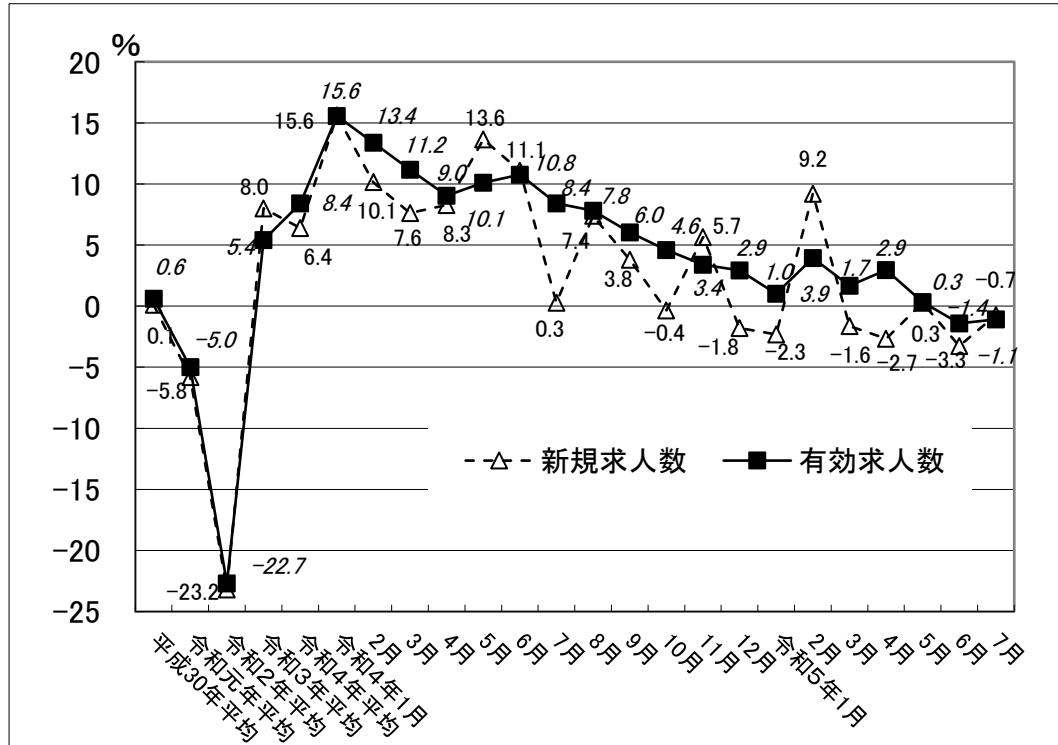

* 新規学卒関係及び一般日雇い関係を除く



ひと、暮らし、みらいのために

宮城労働局

Miyagi Labour Bureau

<https://isite.mhlw.go.jp/miyagi-roudoukyoku/>

Press Release

令和5年8月29日（火）
 宮城労働局職業安定部職業安定課
 職業安定課長 齋 和 彦
 地方労働市場情報官 阿 部 弘 人
 電話 022(299)8061

一 宮城県の一般職業紹介状況（令和5年7月分）について 一

令和5年7月の有効求人倍率等（季節調整値）の動向

- ◎ 令和5年7月の有効求人倍率は**1.35倍**で、前月と比べて0.01ポイント下回った。
 - 有効求人数は49,032人で、前月と比べて0.2%の減少となった。
 - 有効求職者数は36,256人で、前月と比べて0.7%の増加となった。
 - 新規求人倍率は2.01倍で、前月と比べて0.21ポイント下回った。
- ◎ 県内の雇用失業情勢は、求人が求職を上回って推移しているものの、持ち直しの動きに足踏みが見られる。引き続き、物価上昇等が雇用に与える影響に、より一層注意する必要がある。

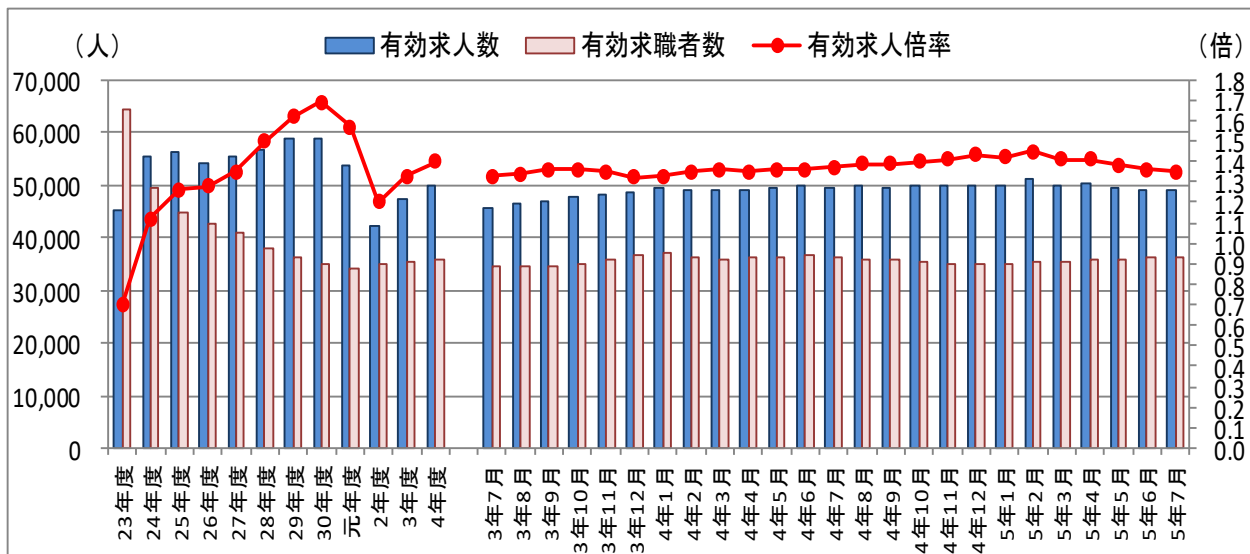

(注) 1 月別の数値は季節調整値である。なお、令和4年12月以前の数値は、令和5年1月分公表時に新季節指数により改訂されている。
 2 ハローワークインターネットサービスの機能拡充に伴い、令和3年9月以降の数値には、ハローワークに来所せず、オンライン上で求職登録した求職者数や、求職者がハローワークインターネットサービスの求人に直接応募した就職件数等が含まれている。

前月との比較(季節調整値)

1 有効求人・有効求職の動き

有効求人数は49,032人で、前月比0.2%減と3か月連続で減少し、有効求職者数は36,256人で、前月比0.7%増と7か月連続で増加しました。

今月の有効求人倍率は1.35倍となり、前月と比べて0.01ポイント下回りました。

2 新規求人・新規求職の動き

新規求人数は16,553人で、前月比4.2%減と2か月連続で減少し、新規求職者数は8,235人で、前月比5.7%増と3か月ぶりに増加しました。

今月の新規求人倍率は2.01倍となり、前月と比べて0.21ポイント下回りました。

【第1表】 求人・求職・求人倍率の動向

	有効求人数		有効求職者数		有効求人倍率		新規求人数		新規求職者数		新規求人倍率	
		前月比		前月比		前月差		前月比		前月比		前月差
4年7月	49,571	▲ 0.6	36,055	▲ 1.3	1.37	0.01	16,675	▲ 6.6	7,694	▲ 4.4	2.17	▲ 0.05
8月	49,928	0.7	35,867	▲ 0.5	1.39	0.02	17,899	7.3	7,795	1.3	2.30	0.13
9月	49,553	▲ 0.8	35,599	▲ 0.7	1.39	0.00	16,979	▲ 5.1	7,785	▲ 0.1	2.18	▲ 0.12
10月	49,774	0.4	35,474	▲ 0.4	1.40	0.01	17,340	2.1	7,950	2.1	2.18	0.00
11月	49,666	▲ 0.2	35,108	▲ 1.0	1.41	0.01	17,682	2.0	7,672	▲ 3.5	2.30	0.12
12月	49,943	0.6	34,964	▲ 0.4	1.43	0.02	17,470	▲ 1.2	7,501	▲ 2.2	2.33	0.03
5年1月	49,987	0.1	35,093	0.4	1.42	▲ 0.01	17,813	2.0	8,073	7.6	2.21	▲ 0.12
2月	51,118	2.3	35,284	0.5	1.45	0.03	18,704	5.0	8,012	▲ 0.8	2.33	0.12
3月	49,751	▲ 2.7	35,342	0.2	1.41	▲ 0.04	16,512	▲ 11.7	7,663	▲ 4.4	2.15	▲ 0.18
4月	50,294	1.1	35,570	0.6	1.41	0.00	17,042	3.2	8,264	7.8	2.06	▲ 0.09
5月	49,485	▲ 1.6	35,863	0.8	1.38	▲ 0.03	17,920	5.2	7,968	▲ 3.6	2.25	0.19
6月	49,149	▲ 0.7	36,019	0.4	1.36	▲ 0.02	17,279	▲ 3.6	7,793	▲ 2.2	2.22	▲ 0.03
7月	49,032	▲ 0.2	36,256	0.7	1.35	▲ 0.01	16,553	▲ 4.2	8,235	5.7	2.01	▲ 0.21

(注) 令和4年12月以前の数値は、令和5年1月分公表時に新季節指数により改定されている。

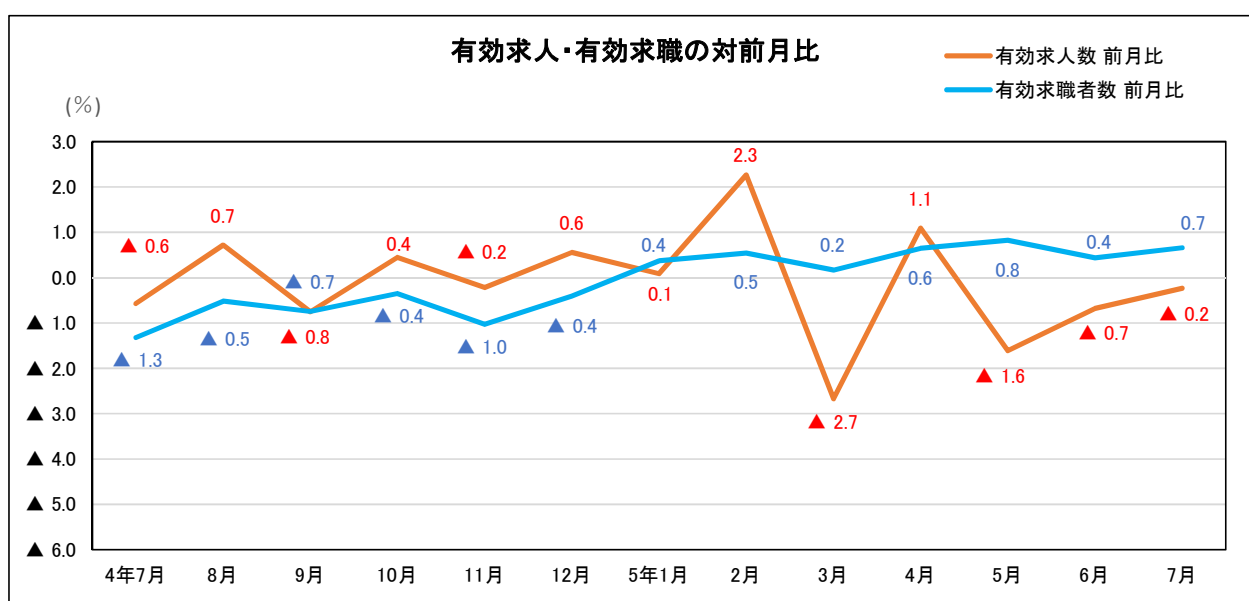

前年同月との比較(原数値)

1 求人の動き

新規求人数は16,176人で、499人(3.0%)減と2か月連続で減少となりました。

これを産業別にみると、「医療、福祉」(305人増、8.8%増)、「宿泊業・飲食サービス業」(221人増、26.6%増)、「サービス業」(197人増、6.2%増)などで増加となり、「建設業」(379人減、17.9%減)、「学術研究、専門・技術サービス業」(277人減、35.3%減)、「卸売業・小売業」(247人減、11.5%減)などで減少となりました。

なお、有効求人数は47,414人で、397人(0.8%)減と2か月連続で減少となりました。

2 求職の動き

新規求職者数は7,362人で551人(8.1%)増と2か月ぶりに増加となりました。うち、常用フルタイム希望者は5,056人で、455人(9.9%)増加し事業主都合による離職者は844人で、127人(17.7%)増と2か月ぶりに増加となりました。

なお、有効求職者数は36,104人で、283人(0.8%)増と9か月ぶりに増加となりました。

【第2表】 求人・求職・求人倍率等の状況(時系列)(原数値)

	新規求人数		新規求職者数		有効求人数		有効求職者数		新規求人倍率		有効求人倍率	
		対前年 同月比		対前年 同月比		対前年 同月比		対前年 同月比		前年度差		前年度差
令和元年度平均	18,663	▲ 10.0	8,248	▲ 4.0	53,568	▲ 8.7	34,106	▲ 1.9	2.26	▲ 0.15	1.57	▲ 0.12
令和2年度平均	15,104	▲ 19.1	7,854	▲ 4.8	42,057	▲ 21.5	34,941	2.4	1.92	▲ 0.34	1.20	▲ 0.37
令和3年度平均	16,779	11.1	7,754	▲ 1.3	47,139	12.1	35,468	1.5	2.16	0.24	1.33	0.13
令和4年度平均	17,588	4.8	7,900	1.9	49,780	5.6	35,679	0.6	2.23	0.07	1.40	0.07
令和元年平均	19,773	▲ 5.8	8,412	▲ 2.6	56,033	▲ 5.0	34,298	▲ 1.8	2.35	▲ 0.08	1.63	▲ 0.06
令和2年平均	15,180	▲ 23.2	7,809	▲ 7.2	43,295	▲ 22.7	34,450	0.4	1.94	▲ 0.41	1.26	▲ 0.37
令和3年平均	16,394	8.0	7,814	0.1	45,626	5.4	35,212	2.2	2.10	0.16	1.30	0.04
令和4年平均	17,442	6.4	7,835	0.3	49,445	8.4	35,974	2.2	2.23	0.13	1.37	0.07
令和2年 7月	14,806	▲ 29.1	7,895	▲ 6.0	39,459	▲ 28.5	35,129	0.1				
3年 7月	16,583	12.0	6,929	▲ 12.2	43,912	11.3	34,360	▲ 2.2				
4年 7月	16,675	0.6	6,811	▲ 1.7	47,811	8.9	35,821	4.3				
8月	17,631	15.1	7,330	6.1	49,169	8.6	35,281	4.1				
9月	16,625	▲ 0.2	7,540	1.7	49,034	5.9	35,058	3.4				
10月	18,606	▲ 3.6	7,682	▲ 0.1	50,539	3.6	35,344	1.3				
11月	17,681	10.3	6,744	▲ 3.6	50,289	2.6	34,505	▲ 1.9				
12月	16,223	▲ 0.1	5,642	▲ 9.1	49,802	2.2	32,242	▲ 5.1				
5年 1月	19,363	▲ 3.7	8,665	2.8	51,092	2.0	33,019	▲ 5.4				
2月	20,075	17.1	8,591	7.4	53,142	3.8	34,702	▲ 2.8				
3月	17,314	▲ 2.4	8,739	▲ 0.6	52,602	2.1	36,664	▲ 1.8				
4月	16,342	▲ 4.6	10,596	▲ 0.1	49,273	2.4	37,758	▲ 1.7				
5月	16,827	5.3	8,831	4.1	47,679	0.9	38,434	▲ 1.0				
6月	17,160	▲ 3.3	7,747	▲ 2.8	47,738	▲ 1.5	37,820	▲ 1.2				
7月	16,176	▲ 3.0	7,362	8.1	47,414	▲ 0.8	36,104	0.8				

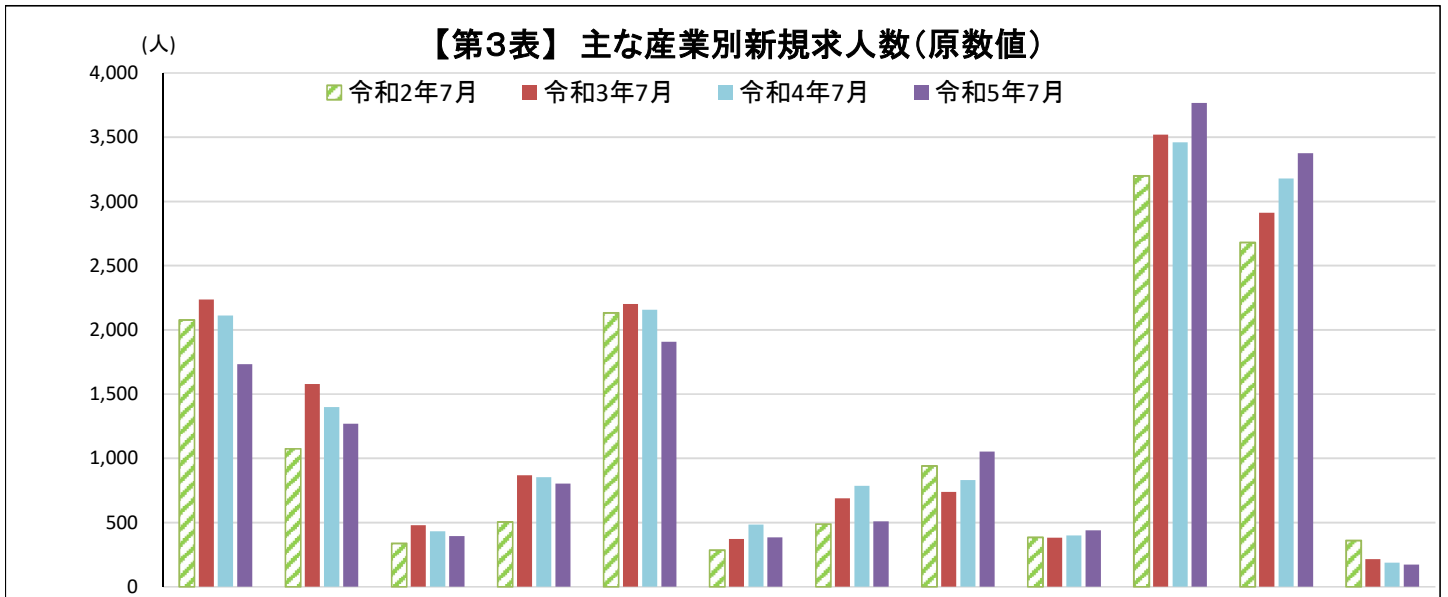

	建設業	製造業	情報通信業	運輸業・郵便業	卸売業・小売業	金融業、保険業、不動産業、物品賃貸業	学術研究、専門・技術サービス業	宿泊業、飲食サービス業	生活関連サービス業、娯楽業	医療・福祉	サービス業	公務・その他
令和2年7月	2,076	1,074	337	504	2,132	285	489	941	384	3,200	2,679	359
令和3年7月	2,237	1,578	480	868	2,200	374	688	740	382	3,521	2,911	216
令和4年7月	2,112	1,397	432	855	2,156	484	785	830	399	3,461	3,180	186
令和5年7月	1,733	1,270	396	803	1,909	385	508	1,051	440	3,766	3,377	173
前年同月比	▲ 17.9	▲ 9.1	▲ 8.3	▲ 6.1	▲ 11.5	▲ 20.5	▲ 35.3	26.6	10.3	8.8	6.2	▲ 7.0
前々年同月比	▲ 22.5	▲ 19.5	▲ 17.5	▲ 7.5	▲ 13.2	2.9	▲ 26.2	42.0	15.2	7.0	16.0	▲ 19.9
令和2年同月比	▲ 16.5	18.2	17.5	59.3	▲ 10.5	35.1	3.9	11.7	14.6	17.7	26.1	▲ 51.8

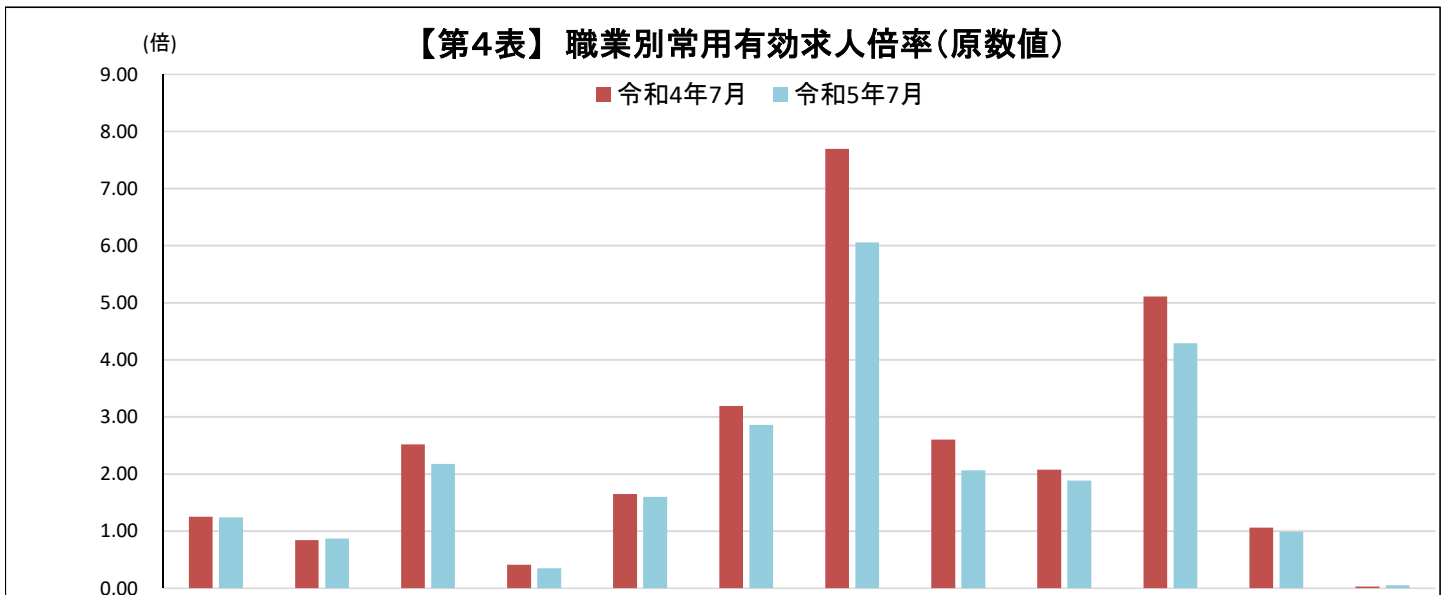

	職業計	管理的職業従事者	専門的・技術的職業従事者	事務従事者	販売従事者	サービス職業従事者	保安職業従事者	生産工程従事者	輸送・機械運転従事者	建設・採掘従事者	運搬・清掃・包装等従事者	その他の職業
令和4年7月	1.25	0.84	2.52	0.41	1.65	3.19	7.70	2.60	2.08	5.11	1.06	0.03
令和5年7月	1.24	0.87	2.18	0.35	1.60	2.86	6.06	2.07	1.89	4.29	0.99	0.05
前年同月差	▲ 0.01	0.03	▲ 0.34	▲ 0.06	▲ 0.05	▲ 0.33	▲ 1.64	▲ 0.53	▲ 0.19	▲ 0.82	▲ 0.07	0.02

※令和5年4月内容より、平成21年12月改訂の「日本標準職業分類」に基づく区分を使用。

【第5表】 正社員の有効求人・有効求職及び有効求人倍率(原数値)

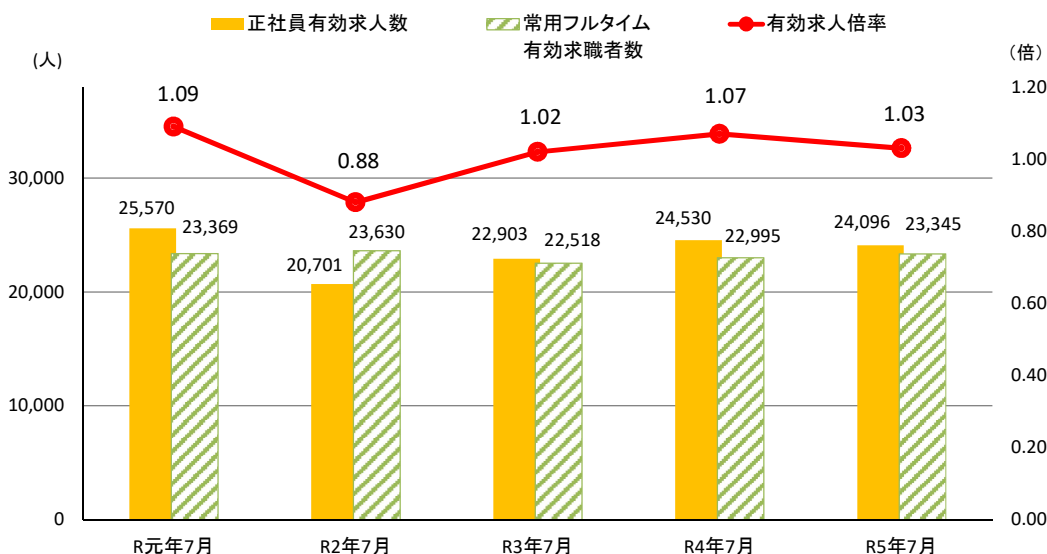

※「正社員」とは、パートタイム労働者、派遣労働者、臨時・季節労働者、契約社員、準社員、嘱託等の非正規社員以外の者である。
 ※有効求職者は常用フルタイム有効求職者数。
 ※常用フルタイム有効求職者数にはフルタイムの派遣労働者や契約社員を希望する者も含まれるため、厳密な意味での正社員有効求人倍率より低い値となる。
 ※正社員有効求人倍率＝正社員有効求人数／常用フルタイム有効求職者数。

産業別新規求人状況(正社員)

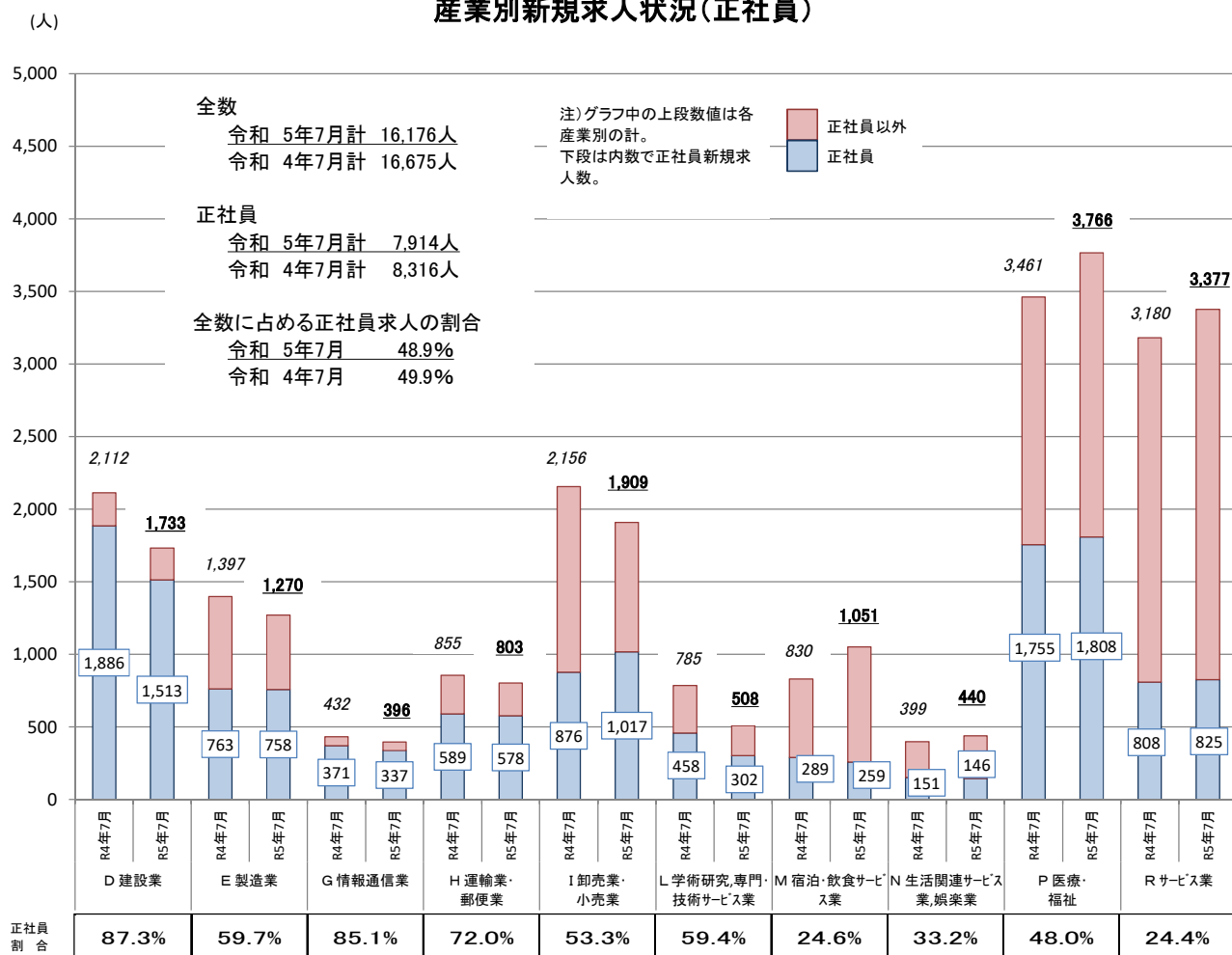

【第6表】 新規常用的フルタイム求職者の態様別状況

	常用計		在職者		離職者		うち事業主都合		うち自己都合		無業者	
	前年同月比		前年同月比		前年同月比		前年同月比		前年同月比		前年同月比	
30年度月平均	5,898	▲ 5.8	2,180	▲ 6.5	3,393	▲ 4.6	930	▲ 7.4	2,333	▲ 4.2	326	▲ 11.6
元年度月平均	5,613	▲ 4.8	1,995	▲ 8.5	3,315	▲ 2.3	890	▲ 4.3	2,289	▲ 1.9	303	▲ 6.9
2年度月平均	5,330	▲ 5.0	1,733	▲ 13.2	3,317	0.1	1,020	14.5	2,161	▲ 5.6	279	▲ 7.8
3年度月平均	5,149	▲ 3.4	1,796	3.6	3,052	▲ 8.0	835	▲ 18.1	2,080	▲ 3.8	302	8.0
4年度月平均	5,193	0.9	1,803	0.4	3,034	▲ 0.6	810	▲ 3.0	2,088	0.4	305	1.0
令和2年 7月	5,491	▲ 6.2	1,736	▲ 16.2	3,453	▲ 0.3	1,125	37.5	2,199	▲ 12.0	302	▲ 4.7
3年 7月	4,704	▲ 14.3	1,528	▲ 12.0	2,889	▲ 16.3	758	▲ 32.6	2,005	▲ 8.8	287	▲ 5.0
8月	4,772	▲ 2.0	1,673	3.4	2,847	▲ 4.7	725	▲ 15.1	2,015	▲ 0.8	252	▲ 5.3
9月	4,926	▲ 5.3	1,738	3.5	2,899	▲ 9.8	636	▲ 34.8	2,130	▲ 0.7	289	▲ 6.8
10月	5,089	▲ 9.5	1,675	0.5	3,109	▲ 14.2	844	▲ 25.1	2,142	▲ 9.2	305	▲ 9.0
11月	4,756	5.5	1,685	10.6	2,815	3.0	716	▲ 5.0	1,994	6.6	256	3.2
12月	4,297	7.5	1,598	15.4	2,445	0.6	682	▲ 7.3	1,651	2.7	254	38.8
4年 1月	5,684	2.5	2,318	10.5	3,092	▲ 3.9	829	▲ 13.7	2,134	0.5	274	20.7
2月	5,321	▲ 5.8	2,293	▲ 3.3	2,734	▲ 9.4	644	▲ 24.1	1,964	▲ 4.0	294	14.4
3月	5,798	▲ 7.1	2,283	▲ 2.1	3,102	▲ 11.2	818	▲ 13.2	2,153	▲ 10.0	413	▲ 0.5
4月	6,510	▲ 1.4	1,654	5.4	4,421	▲ 4.6	1,422	▲ 17.5	2,738	4.0	435	9.3
5月	5,424	14.1	1,699	17.7	3,396	12.3	926	5.7	2,290	14.3	329	15.8
6月	5,267	3.6	1,711	▲ 1.9	3,196	5.6	860	11.4	2,197	3.1	360	14.6
7月	4,601	▲ 2.2	1,527	▲ 0.1	2,802	▲ 3.0	717	▲ 5.4	1,961	▲ 2.2	272	▲ 5.2
8月	4,990	4.6	1,632	▲ 2.5	3,033	6.5	751	3.6	2,147	6.6	325	29.0
9月	5,021	1.9	1,563	▲ 10.1	3,084	6.4	695	9.3	2,248	5.5	374	29.4
10月	5,066	▲ 0.5	1,634	▲ 2.4	3,133	0.8	794	▲ 5.9	2,216	3.5	299	▲ 2.0
11月	4,553	▲ 4.3	1,585	▲ 5.9	2,723	▲ 3.3	594	▲ 17.0	2,002	0.4	245	▲ 4.3
12月	3,866	▲ 10.0	1,444	▲ 9.6	2,192	▲ 10.3	557	▲ 18.3	1,538	▲ 6.8	230	▲ 9.4
5年 1月	5,753	1.2	2,214	▲ 4.5	3,255	5.3	816	▲ 1.6	2,301	7.8	284	3.6
2月	5,503	3.4	2,258	▲ 1.5	2,933	7.3	686	6.5	2,106	7.2	312	6.1
3月	5,761	▲ 0.6	2,168	▲ 5.0	3,192	2.9	808	▲ 1.2	2,228	3.5	401	▲ 2.9
4月	6,602	1.4	1,677	1.4	4,571	3.4	1,463	2.9	2,831	3.4	354	▲ 18.6
5月	5,597	3.2	1,640	▲ 3.5	3,609	6.3	998	7.8	2,442	6.6	348	5.8
6月	5,184	▲ 1.6	1,690	▲ 1.2	3,198	0.1	796	▲ 7.4	2,282	3.9	296	▲ 17.8
7月	5,056	9.9	1,658	8.6	3,131	11.7	844	17.7	2,161	10.2	267	▲ 1.8

*事業主都合には雇用期間満了等も含む。

【別表1-1】

一般職業紹介状況(新規学卒者を除きパートタイムを含む)

年 月		5年7月			5年6月	4年7月
			対前年同月 増減率、差 (%、ポイント)	季節調整値 対前月 増減率、差 (%、ポイント)		
全 数	1 月間有効求職者数 (人)	36,104	0.8	0.7	37,820	35,821
	2 新規求職申込件数 (件)	7,362	8.1	5.7	7,747	6,811
	3 月間有効求人数 (人)	47,414	▲ 0.8	▲ 0.2	47,738	47,811
	4 新規求人数 (人)	16,176	▲ 3.0	▲ 4.2	17,160	16,675
	5 就職件数 (件)	2,041	3.0	—	2,477	1,981
	6 充足件数 (件)	2,063	3.2	—	2,517	1,999
	7 有効求人倍率(3/1) (倍)	1.31	▲ 0.02	—	1.26	1.33
	同 季節調整値 (倍)	1.35	—	▲ 0.01	1.36	1.37
	8 新規求人倍率(4/2) (倍)	2.20	▲ 0.25	—	2.22	2.45
	同 季節調整値 (倍)	2.01	—	▲ 0.21	2.22	2.17
9 就職率(5/2×100) (%)	27.7	▲ 1.4	—	32.0	29.1	
10 充足率(6/4×100) (%)	12.8	0.8	—	14.7	12.0	
常 用	11 月間有効求職者数 (人)	35,935	0.8		37,637	35,650
	12 新規求職申込件数 (件)	7,334	8.1		7,700	6,782
	13 月間有効求人数 (人)	44,387	▲ 0.1		44,683	44,422
	14 新規求人数 (人)	15,062	▲ 2.4		15,896	15,438
	15 就職件数 (件)	1,903	3.5		2,310	1,839
	16 充足件数 (件)	1,930	4.8		2,341	1,841
	17 有効求人倍率(13/11) (倍)	1.24	▲ 0.01		1.19	1.25
	18 新規求人倍率(14/12) (倍)	2.05	▲ 0.23		2.06	2.28
	19 就職率(15/12×100) (%)	25.9	▲ 1.2		30.0	27.1
	20 充足率(16/14×100) (%)	12.8	0.9		14.7	11.9

* 季節調整値は、毎年2月に季節調整替えを行い、過去の数値が変更される。

有効求人倍率＝有効求人数／有効求職者数、新規求人倍率＝新規求人数／新規求職申込件数

【別表1-2】

雇用形態別常用職業紹介状況(新規学卒者を除く)

年 月		5年7月		5年6月	4年7月
			対前年同月 増減率、差 (%、ポイント)		
項 目					
パート タイム を除く 常用	1 月間有効求職者数 (人)	23,345	1.5	24,056	22,995
	2 新規求職申込件数 (件)	5,056	9.9	5,184	4,601
	3 月間有効求人数 (人)	31,416	▲ 0.3	31,551	31,508
	4 新規求人数 (人)	10,615	▲ 2.7	11,301	10,907
	5 就職件数 (件)	1,193	2.7	1,397	1,162
	6 充足件数 (件)	1,209	4.3	1,406	1,159
	7 有効求人倍率(3/1) (倍)	1.35	▲ 0.02	1.31	1.37
	8 新規求人倍率(4/2) (倍)	2.10	▲ 0.27	2.18	2.37
	9 就職率(5/2×100) (%)	23.6	▲ 1.7	26.9	25.3
	10 充足率(6/4×100) (%)	11.4	0.8	12.4	10.6
正 社 員	11 月間有効求人数 (人)	24,096	▲ 1.8	24,348	24,530
	12 新規求人数 (人)	7,914	▲ 4.8	8,962	8,316
	13 就職件数 (件)	919	1.5	1,074	905
	14 充足件数 (件)	917	3.0	1,050	890
	15 有効求人倍率(11/1) (倍)	1.03	▲ 0.04	1.01	1.07
	16 充足率(14/12×100) (%)	11.6	0.9	11.7	10.7
常用 的 パ ー ト タ イ ム	17 月間有効求職者数 (人)	12,590	▲ 0.5	13,581	12,655
	18 新規求職申込件数 (件)	2,278	4.4	2,516	2,181
	19 月間有効求人数 (人)	12,971	0.4	13,132	12,914
	20 新規求人数 (人)	4,447	▲ 1.9	4,595	4,531
	21 就職件数 (件)	710	4.9	913	677
	22 充足件数 (件)	721	5.7	935	682
	23 有効求人倍率(19/17) (倍)	1.03	0.01	0.97	1.02
	24 新規求人倍率(20/18) (倍)	1.95	▲ 0.13	1.83	2.08
	25 就職率(21/18×100) (%)	31.2	0.2	36.3	31.0
	26 充足率(22/20×100) (%)	16.2	1.1	20.3	15.1

* 正社員の有効求人倍率は正社員の月間有効求人数をパートタイムを除く常用の月間有効求職者数で除して算出しているが、パートタイムを除く常用の月間有効求職者数には派遣労働者や契約社員を希望する者も含まれるため、厳密な意味での正社員有効求人倍率より低い値となる。

【別表2】

求職数・求人数・求人倍率の推移（季節調整値）

	月間有効求職者数		月間有効求人数		有効求人倍率		新規求職申込件数		新規求人数		新規求人倍率	
		前年度・前年比		前年度・前年比		前年度・前年差		前年度・前年比		前年度・前年比		前年度・前年差
平成30年度平均	34,782	▲ 4.1	58,695	0.0	1.69	0.07	8,596	▲ 4.0	20,734	▲ 1.1	2.41	0.07
令和元年度平均	34,106	▲ 1.9	53,568	▲ 8.7	1.57	▲ 0.12	8,248	▲ 4.0	18,663	▲ 10.0	2.26	▲ 0.15
令和2年度平均	34,941	2.4	42,057	▲ 21.5	1.20	▲ 0.37	7,854	▲ 4.8	15,104	▲ 19.1	1.92	▲ 0.34
令和3年度平均	35,468	1.5	47,139	12.1	1.33	0.13	7,754	▲ 1.3	16,779	11.1	2.16	0.24
令和4年度平均	35,679	0.6	49,780	5.6	1.40	0.07	7,900	1.9	17,588	4.8	2.23	0.07

平成30年平均	34,919	▲ 5.4	58,976	0.6	1.69	0.10	8,640	▲ 6.4	20,990	0.1	2.43	0.16
令和元年平均	34,298	▲ 1.8	56,033	▲ 5.0	1.63	▲ 0.06	8,412	▲ 2.6	19,773	▲ 5.8	2.35	▲ 0.08
令和2年平均	34,450	0.4	43,295	▲ 22.7	1.26	▲ 0.37	7,809	▲ 7.2	15,180	▲ 23.2	1.94	▲ 0.41
令和3年平均	35,212	2.2	45,626	5.4	1.30	0.04	7,814	0.1	16,394	8.0	2.10	0.16
令和4年平均	35,974	2.2	49,445	8.4	1.37	0.07	7,835	0.3	17,442	6.4	2.23	0.13

※年度平均・年平均は季節調整なし

		月間有効求職者数		月間有効求人数		有効求人倍率		新規求職申込件数		新規求人数		新規求人倍率	
			前月比		前月比		前月差		前月比		前月比		前月差
令和2年	7月	34,968	6.7	40,707	1.9	1.16	▲ 0.06	8,437	▲ 1.1	14,634	▲ 2.3	1.73	▲ 0.03
	8月	36,564	4.6	41,103	1.0	1.12	▲ 0.04	8,161	▲ 3.3	14,951	2.2	1.83	0.10
	9月	36,791	0.6	41,716	1.5	1.13	0.01	7,841	▲ 3.9	15,179	1.5	1.94	0.11
	10月	36,813	0.1	42,174	1.1	1.15	0.02	8,112	3.5	15,138	▲ 0.3	1.87	▲ 0.07
	11月	36,461	▲ 1.0	43,293	2.7	1.19	0.04	7,826	▲ 3.5	15,538	2.6	1.99	0.12
	12月	36,049	▲ 1.1	42,620	▲ 1.6	1.18	▲ 0.01	7,501	▲ 4.2	15,215	▲ 2.1	2.03	0.04
令和3年	1月	35,511	▲ 1.5	42,816	0.5	1.21	0.03	7,804	4.0	15,771	3.7	2.02	▲ 0.01
	2月	35,468	▲ 0.1	43,381	1.3	1.22	0.01	8,002	2.5	15,551	▲ 1.4	1.94	▲ 0.08
	3月	35,474	0.0	44,020	1.5	1.24	0.02	7,855	▲ 1.8	15,597	0.3	1.99	0.05
	4月	35,517	0.1	44,806	1.8	1.26	0.02	7,865	0.1	16,171	3.7	2.06	0.07
	5月	35,225	▲ 0.8	44,792	▲ 0.0	1.27	0.01	7,389	▲ 6.1	15,725	▲ 2.8	2.13	0.07
	6月	34,599	▲ 1.8	45,011	0.5	1.30	0.03	7,548	2.2	16,080	2.3	2.13	0.00
	7月	34,450	▲ 0.4	45,721	1.6	1.33	0.03	7,665	1.6	16,627	3.4	2.17	0.04
	8月	34,544	0.3	46,312	1.3	1.34	0.01	7,720	0.7	16,668	0.2	2.16	▲ 0.01
	9月	34,392	▲ 0.4	46,731	0.9	1.36	0.02	7,669	▲ 0.7	16,358	▲ 1.9	2.13	▲ 0.03
	10月	34,892	1.5	47,588	1.8	1.36	0.00	7,713	0.6	17,402	6.4	2.26	0.13
	11月	35,670	2.2	48,034	0.9	1.35	▲ 0.01	7,876	2.1	16,736	▲ 3.8	2.12	▲ 0.14
	12月	36,790	3.1	48,523	1.0	1.32	▲ 0.03	8,109	3.0	17,789	6.3	2.19	0.07
令和4年	1月	37,223	1.2	49,480	2.0	1.33	0.01	8,002	▲ 1.3	18,233	2.5	2.28	0.09
	2月	36,396	▲ 2.2	49,181	▲ 0.6	1.35	0.02	7,559	▲ 5.5	17,129	▲ 6.1	2.27	▲ 0.01
	3月	35,987	▲ 1.1	48,933	▲ 0.5	1.36	0.01	7,789	3.0	16,787	▲ 2.0	2.16	▲ 0.11
	4月	36,157	0.5	48,854	▲ 0.2	1.35	▲ 0.01	8,092	3.9	17,510	4.3	2.16	0.00
	5月	36,328	0.5	49,321	1.0	1.36	0.01	7,933	▲ 2.0	17,871	2.1	2.25	0.09
	6月	36,538	0.6	49,857	1.1	1.36	0.00	8,052	1.5	17,861	▲ 0.1	2.22	▲ 0.03
	7月	36,055	▲ 1.3	49,571	▲ 0.6	1.37	0.01	7,694	▲ 4.4	16,675	▲ 6.6	2.17	▲ 0.05
	8月	35,867	▲ 0.5	49,928	0.7	1.39	0.02	7,795	1.3	17,899	7.3	2.30	0.13
	9月	35,599	▲ 0.7	49,553	▲ 0.8	1.39	0.00	7,785	▲ 0.1	16,979	▲ 5.1	2.18	▲ 0.12
	10月	35,474	▲ 0.4	49,774	0.4	1.40	0.01	7,950	2.1	17,340	2.1	2.18	0.00
	11月	35,108	▲ 1.0	49,666	▲ 0.2	1.41	0.01	7,672	▲ 3.5	17,682	2.0	2.30	0.12
	12月	34,964	▲ 0.4	49,943	0.6	1.43	0.02	7,501	▲ 2.2	17,470	▲ 1.2	2.33	0.03
令和5年	1月	35,093	0.4	49,987	0.1	1.42	▲ 0.01	8,073	7.6	17,813	2.0	2.21	▲ 0.12
	2月	35,284	0.5	51,118	2.3	1.45	0.03	8,012	▲ 0.8	18,704	5.0	2.33	0.12
	3月	35,342	0.2	49,751	▲ 2.7	1.41	▲ 0.04	7,663	▲ 4.4	16,512	▲ 11.7	2.15	▲ 0.18
	4月	35,570	0.6	50,294	1.1	1.41	0.00	8,264	7.8	17,042	3.2	2.06	▲ 0.09
	5月	35,863	0.8	49,485	▲ 1.6	1.38	▲ 0.03	7,968	▲ 3.6	17,920	5.2	2.25	0.19
	6月	36,019	0.4	49,149	▲ 0.7	1.36	▲ 0.02	7,793	▲ 2.2	17,279	▲ 3.6	2.22	▲ 0.03
	7月	36,256	0.7	49,032	▲ 0.2	1.35	▲ 0.01	8,235	5.7	16,553	▲ 4.2	2.01	▲ 0.21

※令和5年2月季節調整

【別表3】

職業紹介状況～主要指標（全数）

新規卒関係及び一般日雇関係を除く

区分 年月	月間有効求職者数			月間有効求人数			新規求職申込件数			新規求人数			就職件数			充足数									
	全数計	うち フルタイム	うち パート	全数計	うち フルタイム	うち パート	全数計	うち フルタイム	うち パート	全数計	うち フルタイム	うち パート	全数計	うち フルタイム	うち パート	対前年 同月比	うち フルタイム	うち パート	対前年 同月比	全数計	うち フルタイム	うち パート			
																							対前年 同月比	対前年 同月比	対前年 同月比
30年度月平均	34,782	▲ 4.1	23,479	11,303	58,695	0.0	40,041	18,654	8,596	▲ 4.0	5,946	2,650	20,734	▲ 1.1	14,001	6,733	2,936	▲ 6.0	1,865	1,071	2,964	▲ 6.0	1,894	1,071	14.3
元年度月平均	34,106	▲ 1.9	22,838	11,267	53,568	▲ 8.7	36,652	16,916	8,248	▲ 4.0	5,661	2,588	18,663	▲ 10.0	12,601	6,061	2,689	▲ 8.4	1,680	1,009	2,728	▲ 8.0	1,703	1,025	14.6
2年度月平均	34,941	2.4	23,512	11,429	42,057	▲ 21.5	29,298	12,759	7,854	▲ 4.8	5,368	2,486	15,104	▲ 19.1	10,297	4,807	2,267	▲ 15.7	1,339	928	2,324	▲ 14.8	1,371	952	15.4
3年度月平均	35,468	1.5	23,340	12,128	47,139	12.1	32,732	14,407	7,754	▲ 1.3	5,185	2,569	16,779	11.1	11,470	5,309	2,260	▲ 0.3	1,338	921	2,314	▲ 0.4	1,367	947	13.8
4年度月平均	35,679	0.6	23,141	12,538	49,780	5.6	34,063	15,717	7,900	1.9	5,226	2,674	17,588	4.8	11,858	5,729	2,237	▲ 1.0	1,318	919	2,268	▲ 2.0	1,325	943	12.9
令和2年 7月	35,129	0.1	23,694	11,435	39,459	▲ 28.5	27,814	11,645	7,895	▲ 6.0	5,503	2,392	14,806	▲ 29.1	9,994	4,812	2,188	▲ 26.0	1,336	852	2,242	▲ 25.0	1,364	878	15.1
3年 7月	34,360	▲ 2.2	22,584	11,776	43,912	11.3	31,024	12,888	6,929	▲ 12.2	4,714	2,215	16,583	12.0	11,463	5,120	2,069	▲ 5.4	1,258	811	2,120	▲ 5.4	1,276	844	12.8
8月	33,883	▲ 5.1	22,520	11,363	45,294	13.5	32,184	13,110	6,909	▲ 2.1	4,788	2,121	15,317	12.5	11,050	4,267	1,953	▲ 0.5	1,218	735	1,953	▲ 3.8	1,195	758	12.8
9月	33,892	▲ 7.0	22,381	11,511	46,292	11.7	32,479	13,813	7,412	▲ 2.5	4,935	2,477	16,664	7.3	11,180	5,484	2,101	▲ 14.5	1,268	833	2,178	▲ 13.8	1,309	869	13.1
10月	34,885	▲ 5.8	22,902	11,983	48,786	12.0	34,301	14,485	7,688	▲ 7.7	5,113	2,575	19,305	12.9	13,351	5,954	2,207	▲ 8.1	1,264	943	2,258	▲ 9.0	1,289	969	11.7
11月	35,179	▲ 1.2	23,133	12,046	49,035	11.0	34,092	14,943	6,983	6.5	4,780	2,213	16,027	9.9	11,001	5,026	2,192	▲ 1.7	1,342	850	2,240	▲ 2.6	1,362	878	14.0
12月	33,958	2.3	22,435	11,523	48,747	13.9	33,926	14,821	6,205	8.2	4,381	1,824	16,237	16.5	11,178	5,059	1,993	▲ 3.3	1,224	769	2,005	▲ 3.2	1,234	771	12.3
4年 1月	34,889	5.2	23,253	11,636	50,079	16.0	34,139	15,940	8,427	2.6	5,815	2,612	20,111	16.3	13,134	6,977	1,679	3.9	1,039	640	1,727	3.8	1,087	640	8.6
2月	35,685	3.1	23,775	11,910	51,192	13.8	34,429	16,763	8,002	▲ 5.6	5,371	2,631	17,146	6.1	11,184	5,962	2,220	▲ 4.9	1,324	896	2,265	▲ 5.7	1,347	918	13.2
3月	37,350	0.8	24,661	12,689	51,545	10.9	34,598	16,947	8,788	▲ 4.9	5,817	2,971	17,740	4.8	11,835	5,905	3,198	▲ 10.6	1,792	1,406	3,265	▲ 12.1	1,833	1,432	18.4
4月	38,418	1.1	24,743	13,675	48,125	8.2	33,057	15,068	10,606	▲ 0.8	6,536	4,070	17,126	6.8	11,818	5,308	2,419	▲ 8.2	1,368	1,051	2,546	▲ 6.9	1,434	1,112	14.9
5月	38,824	3.9	24,765	14,059	47,274	10.2	32,681	14,593	8,482	13.2	5,446	3,036	15,987	15.8	10,932	5,055	2,283	▲ 6.0	1,387	896	2,282	▲ 9.4	1,356	926	14.3
6月	38,269	5.9	24,305	13,964	48,478	11.6	33,633	14,845	7,969	6.1	5,280	2,689	17,747	8.3	12,185	5,562	2,450	0.3	1,445	1,005	2,465	▲ 1.4	1,446	1,019	13.9
7月	35,821	4.3	23,059	12,762	47,811	8.9	33,300	14,511	6,811	▲ 1.7	4,608	2,203	16,675	0.6	11,639	5,036	1,981	▲ 4.3	1,211	770	1,999	▲ 5.7	1,221	778	12.0
8月	35,281	4.1	22,970	12,311	49,169	8.6	33,728	15,441	7,330	6.1	5,001	2,329	17,631	15.1	11,693	5,938	1,927	▲ 1.3	1,225	702	1,927	▲ 1.3	1,198	729	10.9
9月	35,058	3.4	22,796	12,262	49,034	5.9	33,893	15,141	7,540	1.7	5,037	2,503	16,625	▲ 0.2	11,754	4,871	2,236	6.4	1,338	898	2,257	3.6	1,336	921	13.6
10月	35,344	1.3	22,892	12,452	50,539	3.6	34,757	15,782	7,682	▲ 0.1	5,085	2,597	18,606	▲ 3.6	12,577	6,029	2,130	▲ 3.5	1,315	815	2,198	▲ 2.7	1,344	854	11.8
11月	34,505	▲ 1.9	22,369	12,136	50,289	2.6	34,603	15,686	6,744	▲ 3.6	4,574	2,170	17,681	10.3	11,910	5,771	2,042	▲ 6.8	1,266	776	2,060	▲ 8.0	1,244	816	11.7
12月	32,242	▲ 5.1	21,108	11,134	49,802	2.2	33,987	15,815	5,642	▲ 9.1	3,945	1,697	16,223	▲ 0.1	11,030	5,193	1,843	▲ 7.5	1,050	793	1,872	▲ 6.6	1,061	811	11.5
5年 1月	33,019	▲ 5.4	21,930	11,089	51,092	2.0	34,681	16,411	8,665	2.8	5,868	2,797	19,363	▲ 3.7	12,881	6,482	1,697	1.1	1,009	688	1,723	▲ 0.2	1,026	697	8.9
2月	34,702	▲ 2.8	22,832	11,870	53,142	3.8	35,269	17,873	8,591	7.4	5,551	3,040	20,075	17.1	12,571	7,504	2,470	11.3	1,412	1,058	2,483	9.6	1,404	1,079	12.4
3月	36,664	▲ 1.8	23,924	12,740	52,602	2.1	35,167	17,435	8,739	▲ 0.6	5,781	2,958	17,314	▲ 2.4	11,310	6,004	3,366	5.3	1,794	1,572	3,407	4.3	1,829	1,578	19.7
4月	37,758	▲ 1.7	24,266	13,492	49,273	2.4	33,588	15,685	10,596	▲ 0.1	6,620	3,976	16,342	▲ 4.6	11,420	4,922	2,338	▲ 3.3	1,331	1,007	2,406	▲ 5.5	1,392	1,014	14.7
5月	38,434	▲ 1.0	24,494	13,940	47,679	0.9	32,711	14,968	8,831	4.1	5,625	3,206	16,827	5.3	11,390	5,437	2,344	2.7	1,344	1,000	2,404	5.3	1,379	1,025	14.3
6月	37,820	▲ 1.2	24,138	13,682	47,738	▲ 1.5	33,063	14,675	7,747	▲ 2.8	5,202	2,545	17,160	▲ 3.3	11,920	5,240	2,477	1.1	1,449	1,028	2,517	2.1	1,461	1,056	14.7
7月	36,104	0.8	23,426	12,678	47,414	▲ 0.8	32,992	14,422	7,362	8.1	5,068	2,294	16,176	▲ 3.0	11,259	4,917	2,041	3.0	1,241	800	2,063	3.2	1,256	807	12.8

注 1. 就職率＝就職件数/新規求職申込件数 充足率＝充足数/新規求人数

2. 表中の各数値は原数値

【別表5】

正社員の職業紹介状況

新規学卒関係及び一般日雇関係を除く

	月間有効求職者数			月間有効求人人数			新規求職申込件数			新規求職人数			就職件数			充足数			有効求人倍率			就職率			充足率		
	全数	常用 フルタイム	対前年 同月比	全数	常用 フルタイム	対前年 同月比	全数	正社員	対前年 同月比	全数	正社員	対前年 同月比	全数	正社員	対前年 同月比	全数	正社員	対前年 同月比	全数	正社員	対前年 同月比	全数	正社員	対前年 同月比	全数	正社員	対前年 同月比
30年度月平均	34,782	23,358	▲ 5.7	58,695	26,956	2.9	8,596	5,898	▲ 5.8	20,734	9,384	2.4	2,936	1,315	▲ 4.9	2,964	1,311	▲ 4.2	1,669	1,115		34.2	22.3		14.3	14.0	
元年度月平均	34,106	22,717	▲ 2.7	53,568	25,357	▲ 5.9	8,248	5,613	▲ 4.8	18,663	8,686	▲ 7.4	2,689	1,176	▲ 10.6	2,728	1,166	▲ 11.0	1,571	1,112		32.6	20.9		14.6	13.4	
2年度月平均	34,941	23,391	3.0	42,057	21,640	▲ 14.7	7,854	5,330	▲ 5.0	15,104	7,540	▲ 13.2	2,267	977	▲ 16.9	2,324	983	▲ 15.7	1,201	0.93		28.9	18.3		15.4	13.0	
3年度月平均	35,468	23,219	▲ 0.7	47,139	24,031	11.1	7,754	5,149	▲ 3.4	16,779	8,329	10.5	2,260	966	▲ 1.1	2,314	970	▲ 1.3	1,333	1.03		29.1	18.8		13.8	11.6	
4年度月平均	35,679	23,023	▲ 0.8	49,780	24,858	3.4	7,900	5,193	0.9	17,588	8,594	3.2	2,237	969	0.3	2,268	958	▲ 1.3	1,401	1.08		28.3	18.7		12.9	11.1	
令和2年7月	35,129	23,630	1.1	39,459	20,701	▲ 19.0	7,895	5,491	▲ 6.2	14,806	7,278	▲ 20.9	2,188	1,008	▲ 26.0	2,242	1,014	▲ 23.5	1,121	0.88		27.7	18.4		15.1	13.9	
3年7月	34,360	22,518	▲ 4.7	43,912	22,903	10.6	6,929	4,704	▲ 14.3	16,583	8,243	13.3	2,069	909	▲ 9.8	2,120	912	▲ 10.1	1,281	1.02		29.9	19.3		12.8	11.1	
8月	33,983	22,468	▲ 6.4	45,294	23,734	14.0	6,909	4,772	▲ 2.0	15,317	8,181	15.9	1,953	899	0.1	1,953	869	▲ 5.6	1,341	1.06		28.3	18.8		12.8	10.6	
9月	33,992	22,330	▲ 9.0	46,292	24,015	10.8	7,412	4,926	▲ 5.3	16,664	8,325	1.5	2,101	914	▲ 11.9	2,178	935	▲ 11.6	1,371	1.08		28.3	18.6		13.1	11.2	
10月	34,885	22,836	▲ 7.8	48,786	25,382	12.1	7,688	5,089	▲ 9.5	19,305	9,672	16.8	2,207	969	▲ 7.0	2,258	960	▲ 7.6	1,401	1.11		28.7	19.0		11.7	9.9	
11月	35,179	23,056	▲ 2.9	49,035	24,934	10.8	6,993	4,756	5.5	16,027	7,888	10.8	2,192	981	▲ 3.3	2,240	987	▲ 2.5	1,391	1.08		31.3	20.6		14.0	12.5	
12月	33,958	22,286	0.6	48,747	24,768	13.9	6,205	4,297	7.5	16,237	8,230	12.7	1,993	909	4.4	2,005	891	5.3	1,441	1.11		32.1	21.2		12.3	10.8	
4年1月	34,889	22,993	3.7	50,079	24,772	13.4	8,427	5,684	2.5	20,111	9,361	14.3	1,679	769	▲ 0.6	1,727	802	3.5	1,441	1.08		19.9	13.5		8.6	8.6	
2月	35,685	23,492	1.8	51,192	24,809	11.0	8,002	5,321	▲ 5.8	17,146	7,758	3.0	2,220	919	▲ 5.0	2,265	909	▲ 8.0	1,431	1.06		27.7	17.3		13.2	11.7	
3月	37,350	24,449	▲ 0.7	51,545	25,052	8.0	8,788	5,798	▲ 7.1	17,740	8,734	5.1	3,198	1,163	▲ 7.7	3,265	1,171	▲ 9.1	1,381	1.02		36.4	20.1		18.4	13.4	
4月	38,418	24,628	▲ 0.8	48,125	23,997	4.4	10,606	6,510	▲ 1.4	17,126	8,481	3.3	2,419	1,002	▲ 10.9	2,546	1,016	▲ 11.5	1,251	0.97		22.8	15.4		14.9	12.0	
5月	38,824	24,680	2.3	47,274	23,971	6.9	8,482	5,424	14.1	15,987	7,934	11.0	2,283	1,033	1.8	2,282	1,003	▲ 2.4	1,221	0.97		26.9	19.0		14.3	12.6	
6月	38,269	24,229	4.2	48,478	24,808	9.8	7,969	5,267	3.6	17,747	9,156	11.8	2,450	1,055	3.0	2,465	1,037	0.8	1,271	1.02		30.7	20.0		13.9	11.3	
7月	35,821	22,995	2.1	47,811	24,530	7.1	6,811	4,601	▲ 2.2	16,675	8,316	0.9	1,981	905	▲ 0.4	1,999	890	▲ 2.4	1,331	1.07		29.1	19.7		12.0	10.7	
8月	35,281	22,919	2.0	49,169	24,684	4.0	7,330	4,990	4.6	17,631	8,404	2.7	1,927	914	1.7	1,927	878	1.0	1,391	1.08		26.3	18.3		10.9	10.4	
9月	35,058	22,740	1.8	49,034	24,743	3.0	7,540	5,021	1.9	16,625	8,766	5.3	2,236	1,002	9.6	2,257	986	5.5	1,401	1.09		29.7	20.0		13.6	11.2	
10月	35,344	22,831	0.0	50,539	25,418	0.1	7,682	5,066	▲ 0.5	18,606	9,070	▲ 6.2	2,130	990	2.2	2,198	987	2.8	1,431	1.11		27.7	19.5		11.8	10.9	
11月	34,505	22,291	▲ 3.3	50,289	25,524	2.4	6,744	4,553	▲ 4.3	17,681	8,712	10.4	2,042	990	0.9	2,060	949	▲ 3.9	1,461	1.15		30.3	21.7		11.7	10.9	
12月	32,242	20,972	▲ 5.9	49,802	24,840	0.3	5,642	3,866	▲ 10.0	16,223	8,077	▲ 1.9	1,843	784	▲ 13.8	1,872	785	▲ 11.9	1,541	1.18		32.7	20.3		11.5	9.7	
5年1月	33,019	21,702	▲ 5.6	51,092	25,201	1.7	8,665	5,753	1.2	19,363	9,161	▲ 2.1	1,697	778	▲ 1.7	1,723	788	▲ 1.7	1,551	1.16		19.6	13.5		8.9	8.6	
2月	34,702	22,567	▲ 3.9	53,142	25,208	1.6	8,591	5,503	3.4	20,075	8,651	11.5	2,470	988	7.5	2,483	975	7.3	1,531	1.12		28.8	18.0		12.4	11.3	
3月	36,664	23,725	▲ 3.0	52,602	25,367	1.3	8,739	5,761	▲ 0.6	17,314	8,399	▲ 3.8	3,366	1,190	2.3	3,407	1,197	2.2	1,431	1.07		38.5	20.7		14.3	14.3	
4月	37,758	24,157	▲ 1.9	49,273	24,320	1.3	10,596	6,602	1.4	16,342	8,147	▲ 3.9	2,338	985	▲ 1.7	2,406	1,012	▲ 0.4	1,301	1.01		22.1	14.9		14.7	12.4	
5月	38,434	24,412	▲ 1.1	47,679	23,910	▲ 0.3	8,831	5,597	3.2	16,827	8,175	3.0	2,344	1,001	▲ 3.1	2,404	998	▲ 0.5	1,241	0.98		26.5	17.9		14.3	12.2	
6月	37,820	24,056	▲ 0.7	47,738	24,348	▲ 1.9	7,747	5,184	▲ 1.6	17,160	8,962	▲ 2.1	2,477	1,074	1.8	2,517	1,050	1.3	1,261	1.01		32.0	20.7		14.7	11.7	
7月	36,104	23,945	1.5	47,414	24,096	▲ 1.8	7,362	5,056	9.9	16,176	7,914	▲ 4.8	2,041	919	1.5	2,063	917	3.0	1,311	1.03		27.7	18.2		12.8	11.6	

(注) 1. 正社員有効求人倍率＝正社員月間有効求人人数÷常用フルタイム月間有効求職者数、なお、常用フルタイム有効求職者にはフルタイムの派遣労働者や契約社員を希望する者も含まれるため

厳密な意味での正社員有効求人倍率より低い値となる

2. 就職率＝就職件数÷新規求職申込件数

3. 表中の各数値は原数値

【別表6】

安定所別新規求人数の推移

ハローワーク名	局計		仙台圏						沿岸部				県南部				県北部					
			仙台		(大和)		塩釜		石巻		気仙沼		大河原		(白石)		古川		築館		迫	
			対前年度比(%)	対前年度比(%)	対前年度比(%)	対前年度比(%)	対前年度比(%)	対前年度比(%)	対前年度比(%)	対前年度比(%)	対前年度比(%)	対前年度比(%)	対前年度比(%)	対前年度比(%)	対前年度比(%)	対前年度比(%)	対前年度比(%)	対前年度比(%)	対前年度比(%)	対前年度比(%)	対前年度比(%)	対前年度比(%)
30年度計	248,807	▲ 1.1	155,045	▲ 0.4	9,709	▲ 2.0	11,811	2.4	20,895	▲ 7.5	8,746	▲ 6.6	8,369	3.9	3,337	2.7	15,523	▲ 6.8	8,574	10.3	6,798	▲ 1.6
令和元年度計	223,952	▲ 10.0	137,930	▲ 11.0	9,234	▲ 4.9	10,883	▲ 7.9	20,940	0.2	7,725	▲ 11.7	7,224	▲ 13.7	2,916	▲ 12.6	14,075	▲ 9.3	7,773	▲ 9.3	5,252	▲ 22.7
2年度計	181,249	▲ 19.1	106,243	▲ 23.0	6,734	▲ 27.1	9,537	▲ 12.4	18,596	▲ 11.2	6,798	▲ 12.0	6,555	▲ 9.3	2,663	▲ 8.7	12,693	▲ 9.8	6,555	▲ 15.7	4,875	▲ 7.2
3年度計	201,351	11.1	121,990	14.8	7,597	12.8	9,729	2.0	18,368	▲ 1.2	7,144	5.1	7,189	9.7	3,142	18.0	13,805	8.8	7,425	13.3	4,962	1.8
4年度計	211,053	4.8	133,541	9.5	8,346	9.9	9,884	1.6	17,737	▲ 3.4	6,639	▲ 7.1	7,094	▲ 1.3	3,043	▲ 3.2	13,616	▲ 1.4	6,021	▲ 18.9	5,132	3.4
令和4年 7月	16,675	0.6	10,469	5.5	692	19.3	695	▲ 3.6	1,462	▲ 0.1	587	▲ 5.9	566	▲ 11.0	207	▲ 14.5	1,048	▲ 17.7	506	▲ 27.9	443	7.0
8月	17,631	15.1	11,041	23.1	915	74.0	857	14.6	1,512	▲ 2.8	536	▲ 15.5	488	▲ 18.7	231	13.2	1,121	7.8	475	▲ 26.7	455	16.4
9月	16,625	▲ 0.2	10,068	0.4	601	▲ 10.6	820	▲ 2.7	1,673	22.5	543	▲ 8.3	518	3.0	313	2.6	1,116	▲ 8.8	540	▲ 22.3	433	▲ 0.2
10月	18,606	▲ 3.6	11,909	▲ 0.6	734	▲ 6.5	852	▲ 5.3	1,431	▲ 9.5	659	1.2	677	10.4	234	▲ 12.0	1,172	▲ 5.1	493	▲ 41.2	445	▲ 2.8
11月	17,681	10.3	11,354	17.8	831	50.0	751	▲ 0.7	1,454	▲ 14.1	606	▲ 2.1	556	▲ 9.6	215	▲ 10.4	1,048	15.2	474	▲ 20.5	392	▲ 3.4
12月	16,223	▲ 0.1	10,607	5.4	503	▲ 36.2	724	▲ 11.5	1,228	▲ 8.4	509	4.5	600	14.7	219	▲ 12.4	1,005	▲ 4.1	485	▲ 8.0	343	▲ 11.4
令和5年 1月	19,363	▲ 3.7	12,218	▲ 2.8	743	2.9	947	▲ 3.5	1,495	▲ 15.9	469	▲ 28.2	674	▲ 3.7	309	1.0	1,534	9.0	561	9.1	413	▲ 15.0
2月	20,075	17.1	12,917	25.9	761	25.6	1,011	8.1	1,593	▲ 3.0	538	▲ 15.1	903	32.4	262	▲ 12.7	1,145	▲ 2.3	476	▲ 6.7	469	16.1
3月	17,314	▲ 2.4	11,185	▲ 1.5	562	2.0	863	18.7	1,346	▲ 16.1	535	6.4	538	▲ 2.5	291	▲ 16.4	1,084	▲ 9.7	518	9.1	392	▲ 7.8
4月	16,342	▲ 4.6	10,202	▲ 3.8	755	▲ 2.7	831	12.9	1,155	▲ 26.2	506	▲ 19.7	541	4.0	275	17.5	1,204	10.6	466	▲ 1.1	407	▲ 19.2
5月	16,827	5.3	10,888	11.7	670	2.8	726	▲ 10.8	1,321	▲ 13.3	509	▲ 7.1	596	24.4	256	20.8	982	▲ 11.1	438	▲ 8.4	441	2.8
6月	17,160	▲ 3.3	11,397	▲ 0.3	484	▲ 16.0	764	▲ 6.1	1,207	▲ 16.9	548	14.4	534	▲ 7.1	286	▲ 9.5	1,066	▲ 7.3	467	▲ 14.2	407	▲ 1.7
7月	16,176	▲ 3.0	10,070	▲ 3.8	761	10.0	751	8.1	1,340	▲ 8.3	538	▲ 8.3	446	▲ 21.2	257	24.2	1,179	12.5	452	▲ 10.7	382	▲ 13.8

※各数値は原数値、各年度は対前年度比、各月は対前年同月比

【別表7】

安定所別新規求職者数の推移

ハローワーク名	局計		仙台圏						沿岸部				県南部				県北部					
			仙台		(大和)		塩釜		石巻		気仙沼		大河原		(白石)		古川		築館		迫	
			対前年度比(%)	対前年度比(%)	対前年度比(%)	対前年度比(%)	対前年度比(%)	対前年度比(%)	対前年度比(%)	対前年度比(%)	対前年度比(%)	対前年度比(%)	対前年度比(%)	対前年度比(%)	対前年度比(%)	対前年度比(%)	対前年度比(%)	対前年度比(%)	対前年度比(%)	対前年度比(%)	対前年度比(%)	対前年度比(%)
30年度計	103,147	▲ 4.0	54,455	▲ 5.2	3,529	▲ 2.4	7,763	▲ 2.1	9,306	0.5	4,183	▲ 2.8	6,639	▲ 7.2	1,839	▲ 1.9	8,186	▲ 3.0	2,848	▲ 3.3	4,399	▲ 1.3
令和元年度計	98,978	▲ 4.0	52,192	▲ 4.2	3,519	▲ 0.3	7,196	▲ 7.3	9,017	▲ 3.1	3,929	▲ 6.1	6,266	▲ 5.6	1,736	▲ 5.6	8,109	▲ 0.9	2,776	▲ 2.5	4,238	▲ 3.7
2年度計	94,250	▲ 4.8	49,237	▲ 5.7	3,392	▲ 3.6	7,501	4.2	8,390	▲ 7.0	3,460	▲ 11.9	6,072	▲ 3.1	1,830	5.4	7,866	▲ 3.0	2,529	▲ 8.9	3,973	▲ 6.3
3年度計	93,046	▲ 1.3	48,426	▲ 1.6	3,239	▲ 4.5	7,378	▲ 1.6	8,392	0.0	3,592	3.8	6,076	0.1	1,721	▲ 6.0	7,844	▲ 0.3	2,517	▲ 0.5	3,861	▲ 2.8
4年度計	94,801	1.9	50,122	3.5	3,395	4.8	7,381	0.0	8,202	▲ 2.3	3,594	0.1	6,086	0.2	1,606	▲ 6.7	7,772	▲ 0.9	2,712	7.7	3,931	1.8
令和4年 7月	6,811	▲ 1.7	3,647	0.5	223	0.0	548	1.3	620	3.7	263	▲ 11.1	410	▲ 4.0	103	▲ 8.0	525	▲ 14.8	208	13.7	264	▲ 13.4
8月	7,330	6.1	3,829	6.7	278	14.4	582	▲ 4.3	673	7.2	269	10.7	434	0.2	133	2.3	605	4.7	202	3.1	325	25.0
9月	7,540	1.7	4,063	7.6	244	0.0	563	▲ 8.5	680	▲ 9.0	276	0.7	430	▲ 14.0	119	▲ 10.5	634	2.4	214	1.4	317	8.2
10月	7,682	▲ 0.1	4,123	3.2	298	3.8	564	▲ 3.8	686	6.2	285	▲ 0.7	474	▲ 12.4	128	▲ 8.6	643	▲ 6.8	206	15.1	275	▲ 18.4
11月	6,744	▲ 3.6	3,650	▲ 1.5	231	4.5	582	9.2	493	▲ 20.5	224	▲ 23.3	441	▲ 4.5	120	▲ 11.1	517	▲ 11.8	174	▲ 9.8	312	26.8
12月	5,642	▲ 9.1	2,921	▲ 8.8	189	▲ 17.8	440	▲ 7.4	423	▲ 17.7	192	▲ 19.0	465	▲ 2.9	109	▲ 37.0	530	7.9	152	4.1	221	▲ 14.3
令和5年 1月	8,665	2.8	4,612	4.6	293	▲ 13.6	648	1.1	763	6.3	317	12.4	572	▲ 0.7	116	▲ 24.7	757	9.2	238	0.0	349	▲ 7.7
2月	8,591	7.4	4,332	0.8	311	23.9	691	20.4	728	▲ 1.8	382	0.8	636	28.5	149	20.2	720	16.7	273	17.7	369	25.9
3月	8,739	▲ 0.6	4,506	1.7	352	18.1	707	▲ 2.2	726	▲ 8.9	380	2.7	591	▲ 5.1	145	▲ 18.1	702	▲ 9.1	241	3.9	389	6.6
4月	10,596	▲ 0.1	5,636	1.9	386	1.8	842	3.2	852	▲ 12.0	384	▲ 2.3	636	▲ 3.0	191	▲ 12.8	927	7.9	311	▲ 4.9	431	▲ 6.1
5月	8,831	4.1	4,658	1.0	275	▲ 10.1	683	8.9	773	3.9	349	1.5	593	20.5	146	▲ 2.0	729	15.3	219	▲ 5.2	406	17.3
6月	7,747	▲ 2.8	4,119	▲ 4.2	263	▲ 9.6	594	▲ 3.1	644	▲ 7.7	302	12.3	514	6.0	141	21.6	640	▲ 1.2	226	▲ 8.1	304	▲ 0.3
7月	7,362	8.1	3,905	7.1	282	26.5	593	8.2	679	9.5	265	0.8	429	4.6	107	3.9	623	18.7	175	▲ 15.9	304	15.2

※各数値は原数値、各年度は対前年度比、各月は対前年同月比

【別表8】

安定所別有効求人倍率の推移

ハローワーク名	局 計	仙台圏			沿岸部		県南部		県北部		
		仙 台	(大 和)	塩 釜	石 巻	気仙沼	大河原	(白 石)	古 川	築 館	迫
30年度平均	1.69	1.91	1.93	1.04	1.68	1.69	1.01	1.24	1.38	2.13	1.13
令和元年度平均	1.57	1.76	1.88	1.01	1.72	1.62	0.90	1.16	1.22	2.00	0.91
2年度平均	1.20	1.28	1.24	0.83	1.60	1.40	0.72	0.96	1.02	1.52	0.82
3年度平均	1.33	1.44	1.49	0.84	1.60	1.43	0.78	1.16	1.15	2.02	0.86
4年度平均	1.40	1.59	1.58	0.82	1.52	1.34	0.76	1.18	1.14	1.54	0.93
令和4年7月	1.33	1.51	1.47	0.77	1.49	1.29	0.71	1.13	1.13	1.54	0.90
8月	1.39	1.58	1.68	0.80	1.45	1.37	0.74	1.17	1.16	1.60	0.98
9月	1.40	1.55	1.70	0.82	1.56	1.42	0.78	1.24	1.16	1.59	0.99
10月	1.43	1.59	1.70	0.88	1.55	1.49	0.82	1.22	1.17	1.57	1.00
11月	1.46	1.62	1.73	0.85	1.68	1.61	0.81	1.20	1.20	1.63	0.98
12月	1.54	1.76	1.74	0.88	1.70	1.66	0.86	1.10	1.21	1.70	1.01
令和5年1月	1.55	1.77	1.78	0.89	1.63	1.41	0.87	1.36	1.30	1.72	0.92
2月	1.53	1.80	1.60	0.96	1.59	1.22	0.91	1.37	1.14	1.55	0.94
3月	1.43	1.69	1.44	0.85	1.46	1.08	0.77	1.37	1.12	1.53	0.93
4月	1.30	1.55	1.38	0.73	1.30	1.07	0.68	1.13	1.02	1.33	0.81
5月	1.24	1.45	1.37	0.72	1.18	1.11	0.66	1.19	0.98	1.34	0.80
6月	1.26	1.47	1.38	0.75	1.19	1.16	0.67	1.29	0.98	1.33	0.85
7月	1.31	1.52	1.43	0.74	1.28	1.25	0.69	1.32	1.10	1.38	0.88

※原数値

【別表9】

東北ブロック求人倍率の推移

局名	全国		東北		宮城		青森	岩手	秋田	山形	福島
	新規	有効	新規	有効	新規	有効	有効	有効	有効	有効	有効
30年度平均	2.42	1.62	2.11	1.53	2.41	1.69	1.30	1.45	1.29	1.47	1.46
令和元年度平均	2.35	1.55	2.00	1.43	2.26	1.57	1.20	1.33	1.30	1.52	1.44
2年度平均	1.90	1.10	1.79	1.14	1.92	1.20	0.95	1.06	1.34	1.54	1.45
3年度平均	2.08	1.16	2.04	1.30	2.16	1.33	1.09	1.26	1.49	1.35	1.32
4年度平均	2.30	1.31	2.11	1.39	2.23	1.40	1.18	1.32	1.49	1.57	1.43
令和4年7月	2.32	1.28	2.14	1.38	2.17	1.37	1.17	1.31	1.49	1.58	1.41
8月	2.30	1.31	2.17	1.40	2.30	1.39	1.18	1.32	1.50	1.61	1.47
9月	2.30	1.32	2.15	1.40	2.18	1.39	1.19	1.34	1.50	1.61	1.47
10月	2.33	1.34	2.15	1.41	2.18	1.40	1.19	1.36	1.52	1.63	1.46
11月	2.38	1.35	2.20	1.42	2.30	1.41	1.20	1.38	1.53	1.66	1.44
12月	2.38	1.36	2.22	1.43	2.33	1.43	1.22	1.35	1.54	1.67	1.46
令和5年1月	2.38	1.35	2.07	1.42	2.21	1.42	1.22	1.32	1.49	1.61	1.49
2月	2.32	1.34	2.00	1.38	2.33	1.45	1.18	1.30	1.42	1.52	1.43
3月	2.29	1.32	2.03	1.34	2.15	1.41	1.19	1.25	1.33	1.46	1.37
4月	2.23	1.32	1.97	1.35	2.06	1.41	1.21	1.23	1.37	1.49	1.39
5月	2.36	1.31	2.06	1.34	2.25	1.38	1.21	1.25	1.34	1.45	1.40
6月	2.32	1.30	2.05	1.32	2.22	1.36	1.18	1.22	1.35	1.40	1.40
7月	2.27	1.29	1.93	1.31	2.01	1.35	1.16	1.22	1.32	1.39	1.39

※表中の「新規」は新規求人倍率、「有効」は有効求人倍率

※求人倍率の年度平均は原数値、各月は季節調整値(令和5年2月季節調整)

【別表10】 有効求人倍率の長期推移

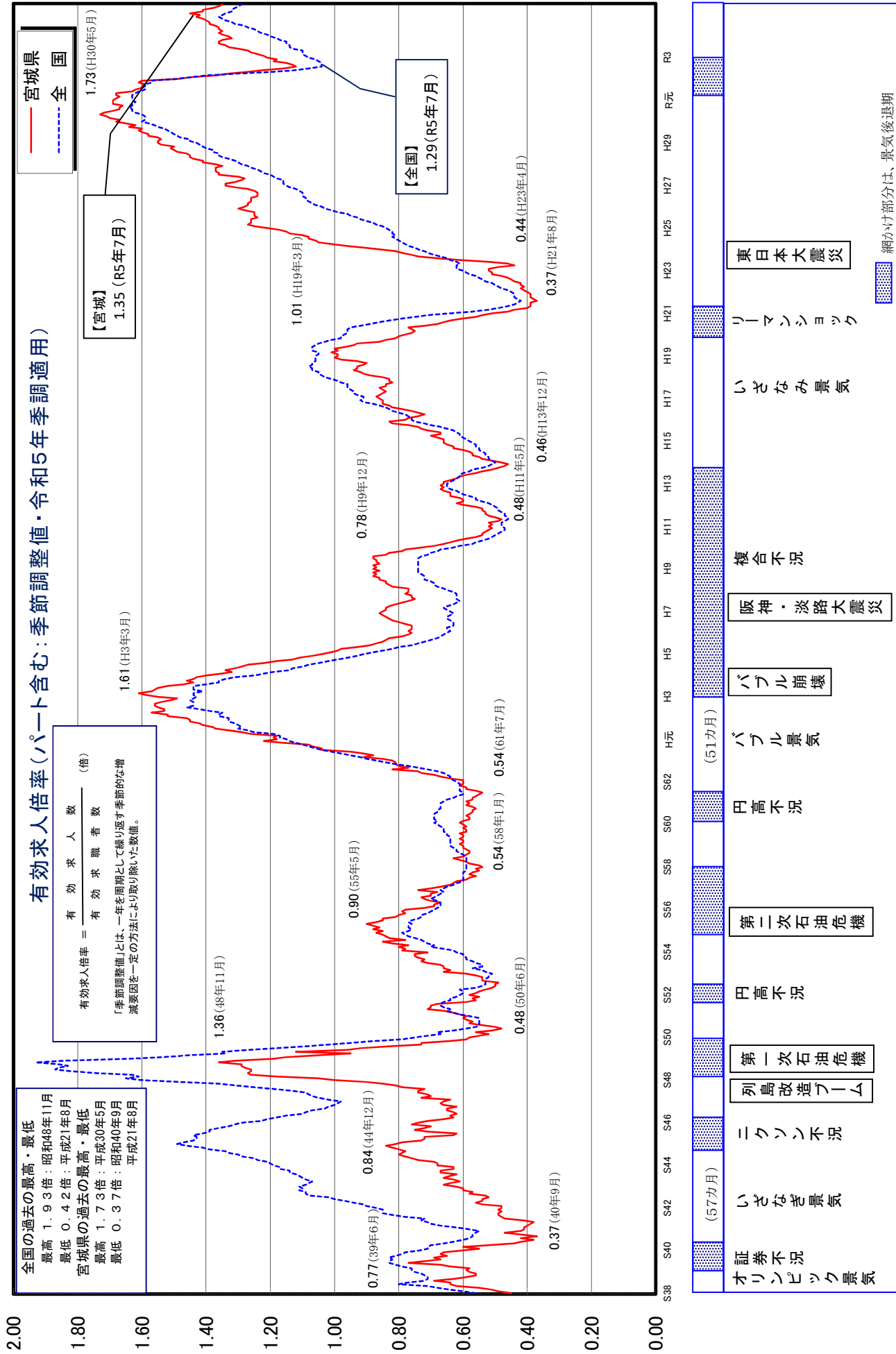

【別表11】 受理地別・就業地別有効求人倍率等の推移

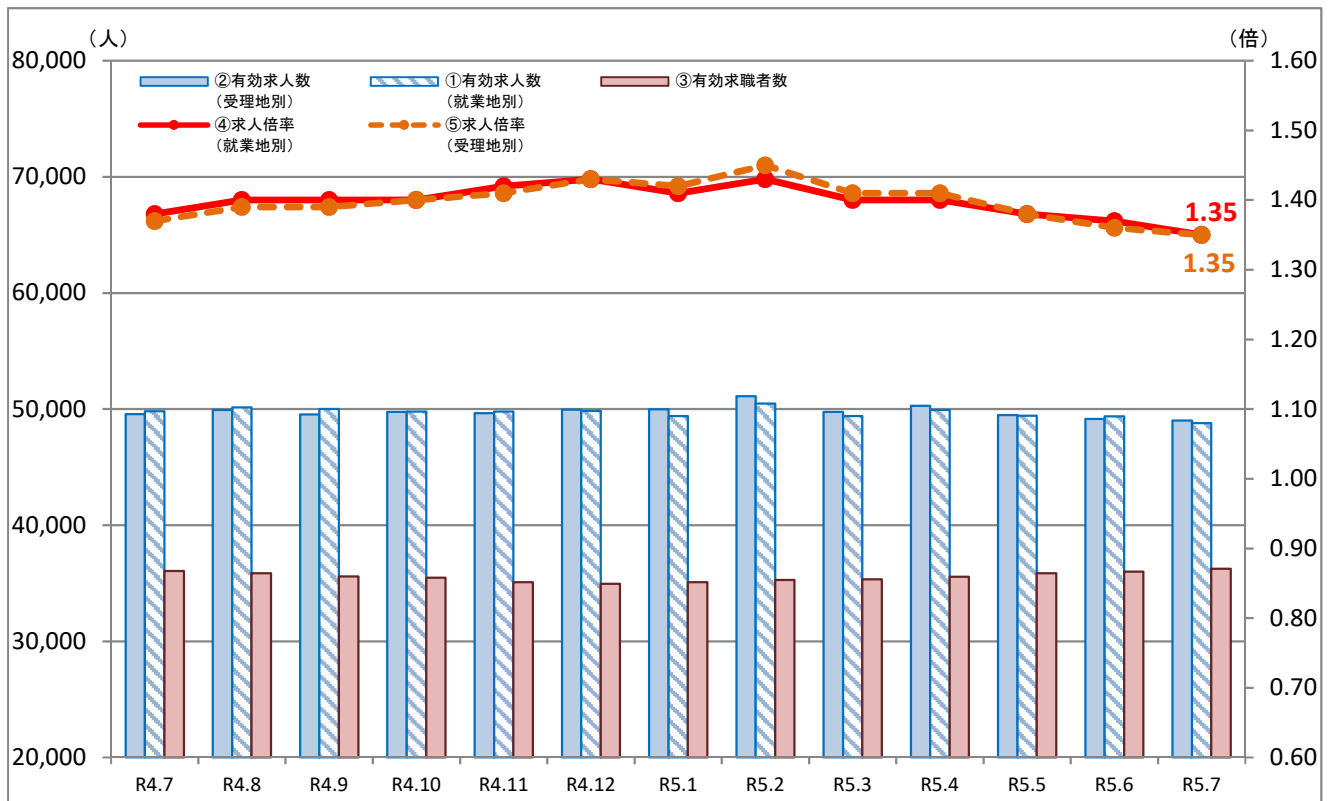

	①有効求人人数 (就業地別)	②有効求人人数 (受埋地別)	差分 (①-②)	③有効求職者数	④求人倍率 (就業地別)	⑤求人倍率 (受埋地別)	差分 (④-⑤)
R4.7	49,814	49,571	243	36,055	1.38	1.37	0.01
R4.8	50,143	49,928	215	35,867	1.40	1.39	0.01
R4.9	50,015	49,553	462	35,599	1.40	1.39	0.01
R4.10	49,796	49,774	22	35,474	1.40	1.40	0.00
R4.11	49,800	49,666	134	35,108	1.42	1.41	0.01
R4.12	49,858	49,943	-85	34,964	1.43	1.43	0.00
R5.1	49,411	49,987	-576	35,093	1.41	1.42	-0.01
R5.2	50,474	51,118	-644	35,284	1.43	1.45	-0.02
R5.3	49,415	49,751	-336	35,342	1.40	1.41	-0.01
R5.4	49,938	50,294	-356	35,570	1.40	1.41	-0.01
R5.5	49,437	49,485	-48	35,863	1.38	1.38	0.00
R5.6	49,376	49,149	227	36,019	1.37	1.36	0.01
R5.7	48,791	49,032	-241	36,256	1.35	1.35	0.00

※各数値は季節調整値(R5年季調値適用)

みやぎ経済月報
2023年8月号

宮城県統計課

みやぎ経済月報

(2023年8月号)

令和5年8月31日

	目	次	
I	本県の経済概況	1
II	主な指標の動き	2
1	生産		
	鉱工業生産指数	6月	2
2	住宅投資		
	新設住宅着工戸数	6月	2
3	公共工事		
	公共工事請負金額	7月	2
4	個人消費		
	百貨店・スーパー販売額	6月	3
	コンビニエンスストア販売額	6月	3
	家電大型専門店販売額	6月	3
	ドラッグストア販売額	6月	4
	ホームセンター販売額	6月	4
	乗用車新車登録及び届出台数	7月	4
	仙台市消費者物価指数	6月	5
5	雇用		
	求人倍率	6月	5
	所定外労働時間	6月	6
	実質賃金指数	6月	6
	雇用保険受給者実人員	6月	6
6	企業倒産	7月	7
III	宮城県景気動向指数	8
IV	全国・東北等の景況	10
V	主要経済指標	14

利用される方に

■ この経済月報は、本県における経済活動の主要項目分野に着目し、当該分野の経済指標の数値変動をもとに、本県経済の状況をマクロ的視点から定性的に表現することを目的としています。

■ 資料は、官公庁、団体、会社等の業務資料および当該機関の刊行した統計資料等によるもので、資料をご提供いただいた関係各位に厚くお礼申し上げます。

■ 数字の単位未満は、原則として四捨五入しており、合計と内訳の計とが一致しない場合もあります。なお、指標の一部に速報値等を利用しており、翌月に数値変更の場合がありますので、あらかじめご了承ください。

■ 統計表の符号は次のとおりです。
 「▲」.....負数
 「...」.....数字が得られないもの
 「-」.....該当数字がないもの

■ 内容についてのご照会、ご意見は、
 宮城県企画部統計課
 (企画分析班)
 〒980-8570
 仙台市青葉区本町三丁目8番1号
 電話 022-211-2453 (直通)
 にご連絡ください。

■ 本誌の内容は、インターネットでもご覧いただけます。

宮城県統計課ホームページ
<https://www.pref.miyagi.jp/soshiki/toukei/>

I 本県の経済概況

6月を中心とした宮城県経済の概要

緩やかに持ち直している。

○前回公表分からの変更点は、なし。

(変化方向※)



7月号

8月号

※ 矢印により表現の上方・下方修正を示しています。
絶対的な好況・不況の水準や方向感を示すものではないことに御留意願います。

○前回公表分との比較（下線部は変更箇所）

個別指標	前回公表分 (2023年7月号)	今回公表分 (2023年8月号)	変化方向※
生産	持ち直しの動きに足踏みがみられる。	持ち直しの動きに足踏みがみられる。	➡
住宅投資	弱めの動きとなっている。	弱めの動きとなっている。	➡
公共投資	減少している。	減少している。	➡
個人消費	緩やかに回復している。	緩やかに回復している。	➡
雇用	持ち直しの動きがみられる。	持ち直しの動きがみられる。	➡
企業倒産	増加の傾向がみられる。	増加の傾向がみられる。	➡

※ 矢印により表現の上方・下方修正を示しています。
絶対的な好況・不況の水準や方向感を示すものではないことに御留意願います。

II 主な指標の動き

1 生産

○ 鉱工業生産指数

6月の鉱工業生産指数（季節調整値、平成27年＝100）は99.1（速報値）で、前月比は1.9%低下し、2か月連続の低下となった（図1、2）。

業種別にみると、汎用・生産用・業務用機械工業、輸送機械工業など8業種が上昇した。一方で、食品工業、化学、石油・石炭製品工業など9業種が低下した。

前年同月比（原指数）では12.1%低下し、2か月連続の低下となった。

（資料：県統計課）

→ 数値データは15～17ページに掲載

図1：前月比（季節調整済指数）



図2：季節調整済指数（宮城県）



2 住宅投資

○ 新設住宅着工戸数

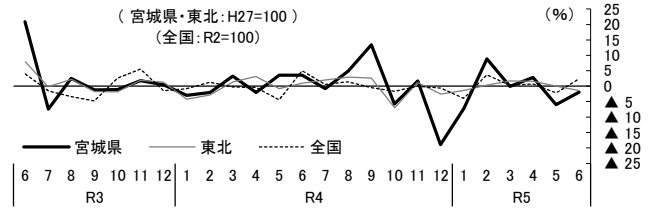
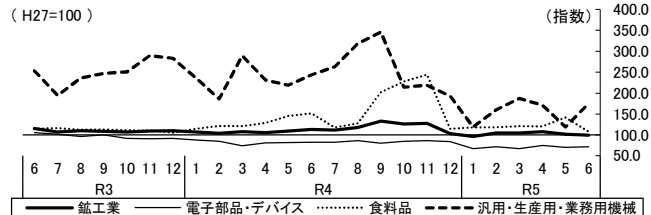
6月の新設住宅着工戸数は1,649戸で、前年同月比37.8%増加し、4か月ぶりの増加となった（図3、4）。

利用別に前年同月比をみると、持家は5.1%減少し、18か月連続の減少となった。

貸家は90.4%増加し、4か月ぶりの増加となった。

分譲住宅は5.7%減少し、4か月連続の減少となった。

（資料：国土交通省）

→ 数値データは18、19ページに掲載

図3：前年同月比



図4：戸数（宮城県）



3 公共投資

○ 公共工事請負金額

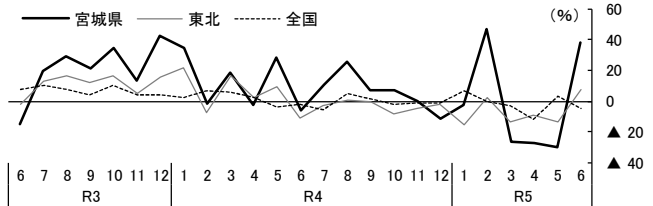
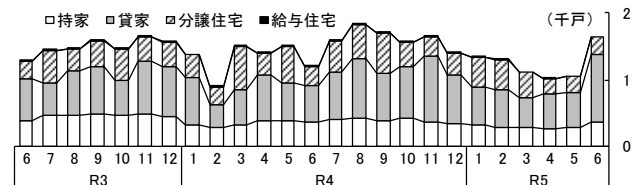
7月の公共工事請負金額は287億67百万円で、前年同月比9.6%増加し、3か月ぶりの増加となった（図5、6）。

発注者別に前年同月比をみると、国は24.2%減少し、3か月連続の減少となった。都道府県は46.8%増加し、5か月ぶりの増加となった。市町村は2.1%増加し、2か月ぶりの増加となった。その他※（独立行政法人等、地方公社、その他）は28.9%増加し、2か月連続の増加となった。

※「その他」は、県が算出。

（資料：東日本建設業保証(株)）

→ 数値データは20、21ページに掲載

図5：前年同月比



図6：金額（宮城県）



4 個人消費

(1) 百貨店・スーパー販売額

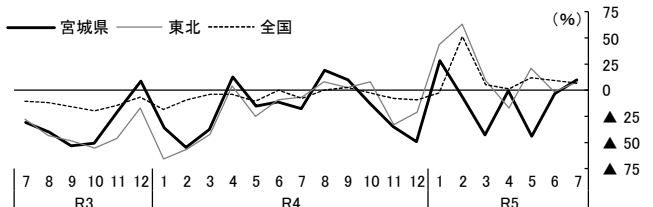
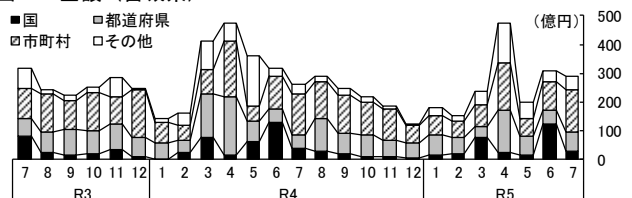
6月の百貨店・スーパー販売額は334億円で、全店舗比較では前年同月比2.2%増加し、7か月連続の増加となった(図7、8)。既存店比較は2.1%増加し、7か月連続の増加となった。

(資料：経済産業省)

→ 数値データは21~24ページに掲載

図7：前年同月比（全店舗、百貨店・スーパー計）



図8：金額（宮城県）



(2) コンビニエンスストア販売額

6月のコンビニエンスストア販売額は204億円で、前年同月比2.1%増加し、16か月連続の増加となった(図9、10)。

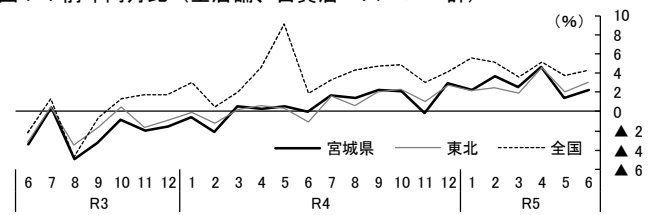
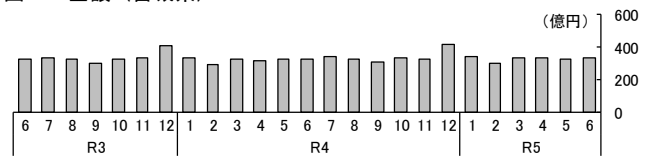
(資料：経済産業省)

→ 数値データは22~24ページに掲載

図9：前年同月比



図10：金額（宮城県）



(3) 家電大型専門店販売額

6月の家電大型専門店販売額は61億円で、前年同月比3.9%増加し、4か月ぶりの増加となった(図11、12)。

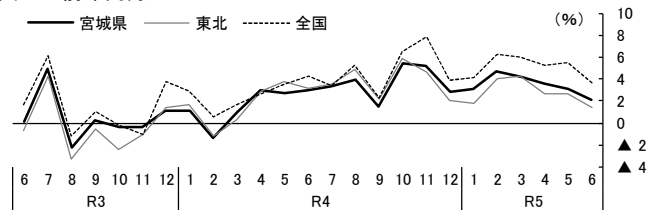
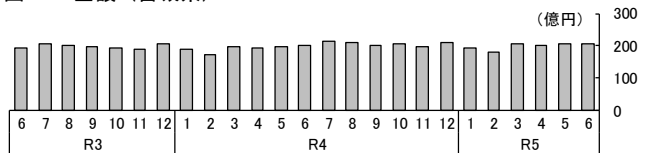
(資料：経済産業省)

→ 数値データは22~24ページに掲載

図11：前年同月比



図12：金額（宮城県）



(4) ドラッグストア販売額

6月のドラッグストア販売額は145億円で、前年同月比9.1%増加し、27か月連続の増加となった(図13、14)。

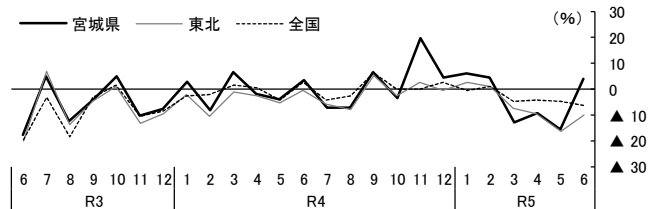
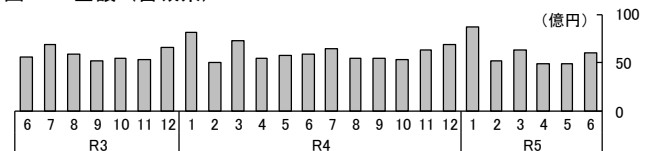
(資料：経済産業省)

→ 数値データは22~24ページに掲載

図13：前年同月比



図14：金額(宮城県)



(5) ホームセンター販売額

6月のホームセンター販売額は58億円で、前年同月比5.2%減少し、4か月連続の減少となった(図15、16)。

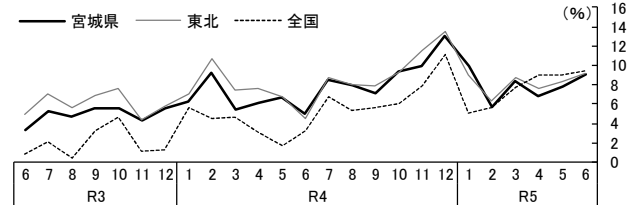
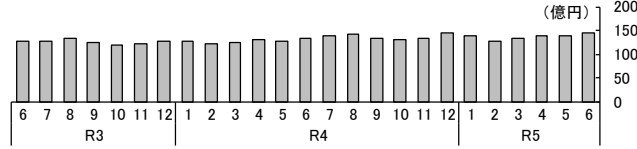
(資料：経済産業省)

→ 数値データは22~24ページに掲載

図15：前年同月比



図16：金額(宮城県)



(6) 百貨店・スーパー及びコンビニエンスストア、専門量販店販売額計(参考値*)

6月の百貨店・スーパー及びコンビニエンスストア、専門量販店販売額計(参考値)は802億円で、前年同月比2.9%増加し、16か月連続の増加となった(図17、18)。

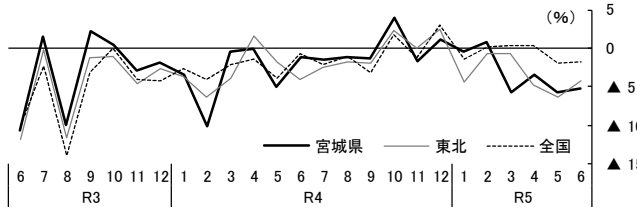
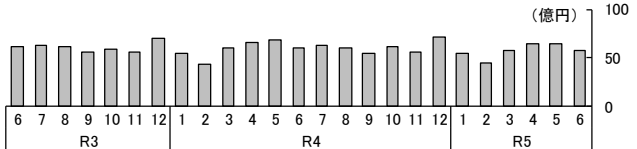
※4(1)~(5)各公表値(端数調整済)を県が合算。

図17：前年同月比



図18：金額(宮城県)



(7) 乗用車新車登録及び届出台数

7月の乗用車新車登録及び届出台数(普通乗用車、小型乗用車、軽乗用自動車の合計)は5,773台で、前年同月比3.6%増加し、7か月連続の増加となった(図19、20)。

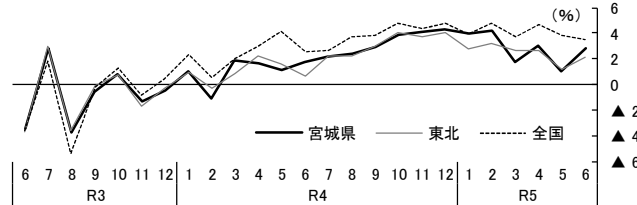
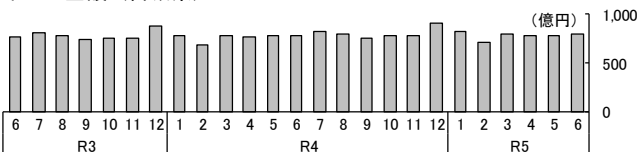
車種別に前年同月比をみると、普通車は17.9%増加し、7か月連続の増加となった。小型車は4.0%増加し、2か月連続の増加となった。軽自動車は12.8%減少し、4か月ぶりの減少となった。

(資料：東北運輸局、全国軽自動車協会連合会)

→ 数値データは25~28ページに掲載

図19：前年同月比(普通車、小型車、軽自動車)



図20：台数(宮城県)



(8) 物価

6月の仙台市消費者物価指数を前月比で見ると、生鮮食品を除く総合指数（令和2年=100）は106.8で、前月比0.7%上昇し、4か月連続の上昇となった。生鮮食品及びエネルギーを除く総合指数（同）は105.9で、前月比0.2%上昇し、17か月連続の上昇となった。総合指数（同）は106.8で、前月比0.4%上昇し、4か月連続の上昇となった。（図21）。

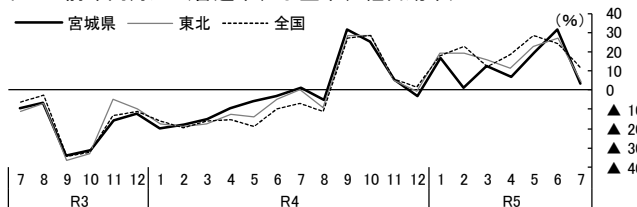
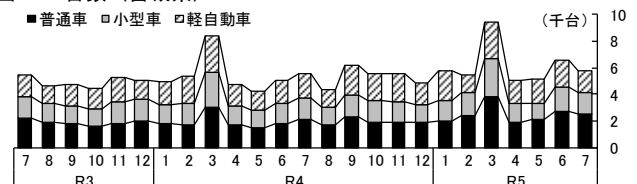
前年同月比で見ると、生鮮食品を除く総合指数（同）は4.0%上昇し、24か月連続の上昇となった。生鮮食品及びエネルギーを除く総合指数（同）は5.0%上昇し、15か月連続の上昇となった。総合指数（同）は4.0%上昇し、22か月連続の上昇となった。

（資料：県統計課）

→ 数値データは29、30ページに掲載

図21：消費者物価指数

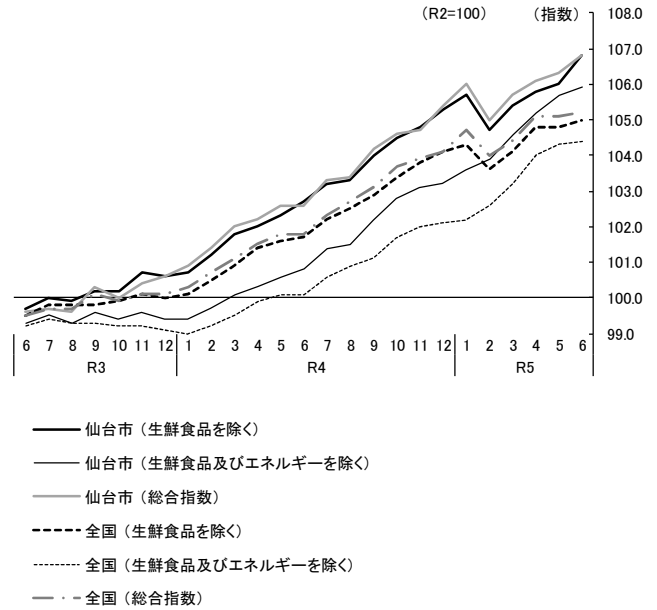

5 雇 用

(1) 求人倍率

6月の有効求人倍率（季節調整値、新規学卒者除きパートタイム含む）は1.36倍で、前月を0.02ポイント下回り、2か月連続の低下となった（図22）。新規求人倍率（同）は2.22倍で、前月を0.03ポイント下回り、2か月ぶりの低下となった（図23）。

有効求人数及び新規求人数（原数値、新規学卒者除きパートタイム含む）は、有効は前年同月比1.5%減少し27か月ぶりの減少となった。新規は前年同月比3.3%減少し、2か月ぶりの減少となった。

新規求人数（原数値・前年同月比）を産業別にみると、「卸売業・小売業」、「サービス業」、「生活関連サービス業、娯楽業」などで増加となった。一方で、「製造業」、「学術研究、専門・技術サービス業」、「医療、福祉」などで減少となった。

（資料：宮城労働局）

→ 数値データは31、32ページに掲載

図22：有効求人倍率（季節調整済）



図23：新規求人倍率（季節調整済）



(2) 所定外労働時間

6月の所定外労働時間（製造業、事業所規模30人以上、1人平均月間）は14.5時間で、前年同月比（指数、令和2年=100）が2.8%増加し、3か月ぶりの増加となった（図24、25）。

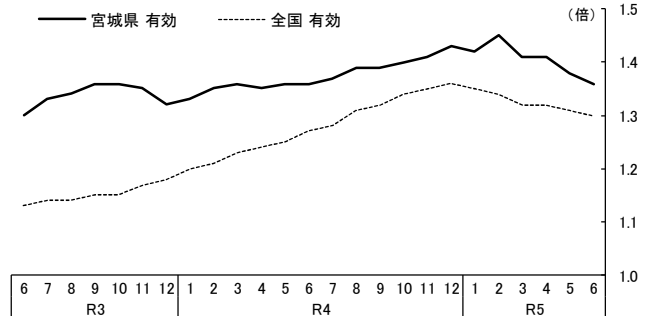
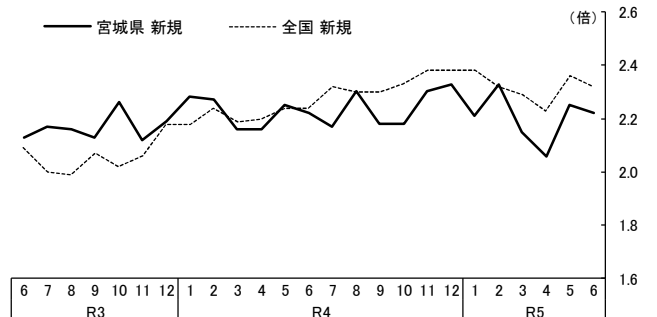
（資料：県統計課）

→ 数値データは33ページに掲載

図24：前年同月比（製造業・30人以上、指数(R2=100)）



図25：時間数（宮城県、製造業・30人以上）



(3) 実質賃金指数

6月の実質賃金指数（令和2年=100、現金給与総額、製造業、事業所規模30人以上）は144.2で、前年同月比が4.3%上昇し、5か月連続の上昇となった（図26、27）。

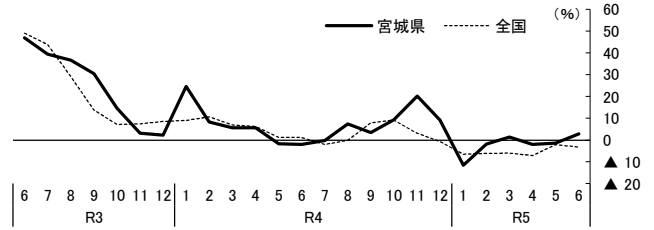
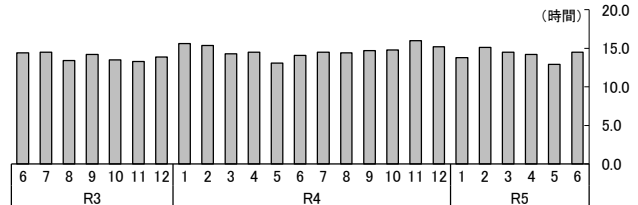
（資料：県統計課）

→ 数値データは33ページに掲載

図26：前年同月比（製造業・30人以上、指数(R2=100)）



図27：指数（宮城県、製造業・30人以上）



(4) 雇用保険受給者実人員

6月の雇用保険受給者実人員は8,468人で、前年同月比1.4%増加し、2か月連続の増加となった（図28、29）。

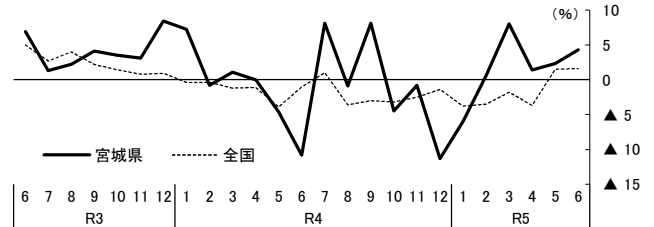
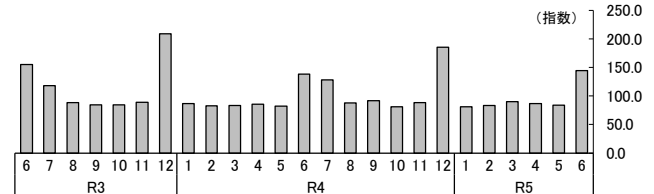
（資料：宮城労働局）

→ 数値データは33ページに掲載

図28：前年同月比



図29：人数（宮城県）



6 企業倒産

7月の企業倒産（負債総額1,000万円以上）は11件で、前年同月比175.0%増加し、6か月連続の増加となった（図30）。負債総額は35億32百万円で、前年同月比306.9%増加し、2か月連続の増加となった（図31）。

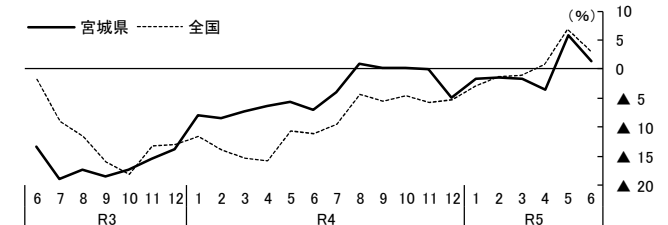
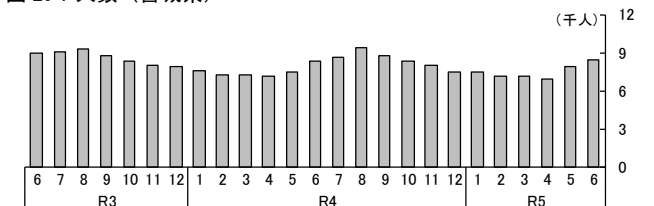
大型倒産（負債総額10億円以上）は2件発生した。不況型倒産（販売不振、売掛金回収困難、既往のシワ寄せ（赤字累積））の件数は9件となり、全体に占める構成比は81.8%となった。

（資料：株東京商工リサーチ）
→ 数値データは34ページに掲載

図30：前年同月比（件数）



図31：負債総額



直近3か月の経済動向（前年同月比の動き）

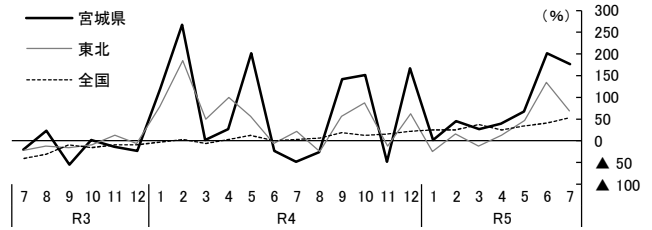
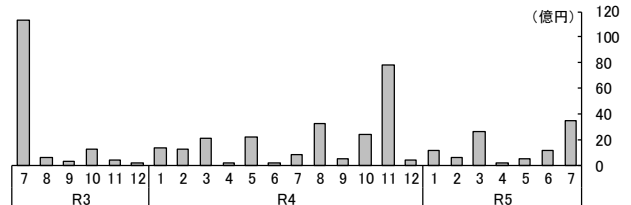
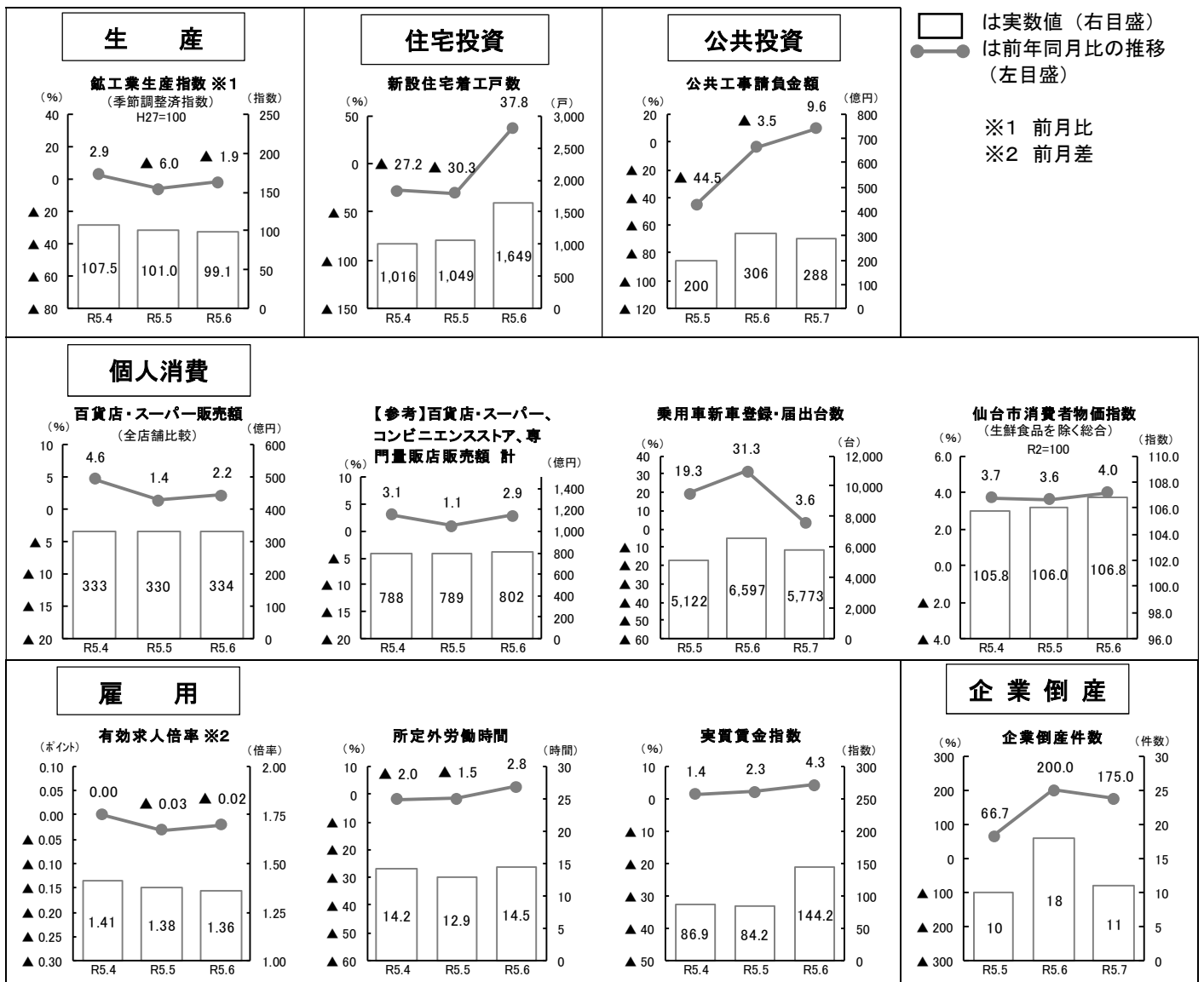

Ⅲ 宮城県景気動向指数

1 景気動向指数（C I）の概況

令和5年6月のC I（H27=100）は、先行指数 127.2、一致指数 91.4、遅行指数 94.5となった。

先行指数は前月差で 6.1ポイント上昇し、4か月ぶりの上昇となった。

一致指数は前月差で 2.8ポイント下降し、3か月連続の下降となった。

遅行指数は前月差で 0.2ポイント下降し、2か月連続の下降となった。

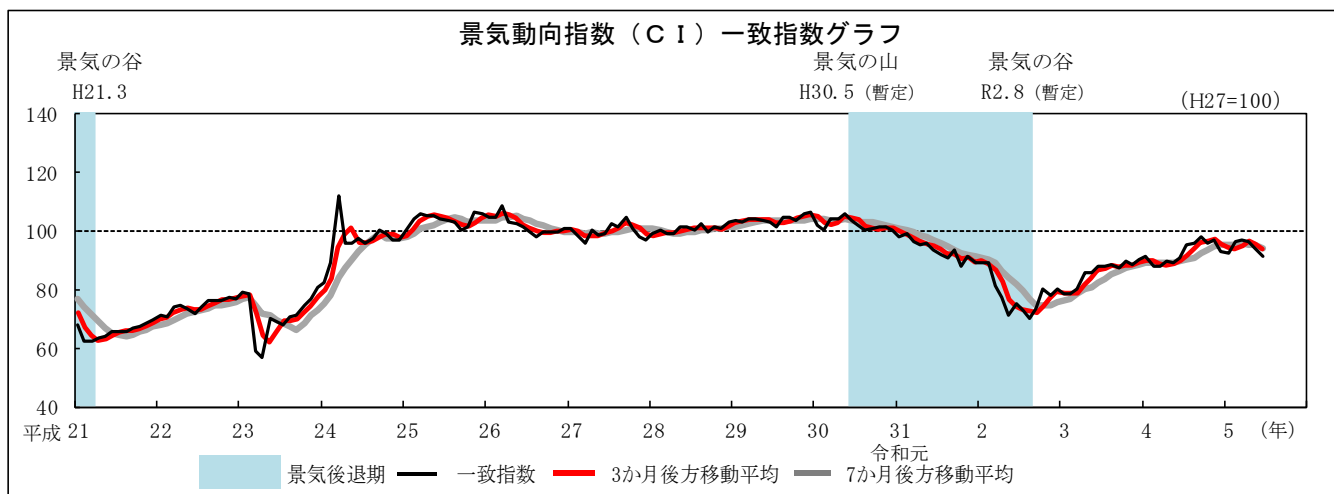

2 景気動向指数（C I）の個別系列の動き

(H27=100)

		寄与度がプラスとなった指標			寄与度がマイナスとなった指標		
先行系列	○ 引き続き上昇に寄与した系列	寄与度			○ 引き続き下降に寄与した系列	寄与度	
	乗用車新車新規登録台数(軽含む)	2.88	4か月連続		生産財生産指数	-0.19	2か月連続
	新設住宅着工床面積	2.47	2か月連続		中小企業業界景況感	-0.08	2か月連続
一致系列	○ 上昇への寄与に転じた系列				○ 下降への寄与に転じた系列		
	投資財生産指数	1.86	3か月ぶり		新規求人数(学卒除く, パート)	-0.87	2か月ぶり
	日経商品指数(42種)	0.23	4か月ぶり				
	全銀貸出残高	0.02	2か月ぶり				
一致系列	○ 引き続き上昇に寄与した系列	寄与度			○ 引き続き下降に寄与した系列	寄与度	
	所定外労働時間指数(調査産業計)	0.21	2か月連続		有効求人倍率(合計)	-0.29	2か月連続
					鉱工業生産指数	-0.44	2か月連続
					輸入通関実績	-2.02	3か月連続
遅行系列	○ 上昇への寄与に転じた系列				○ 下降への寄与に転じた系列		
	百貨店・スーパー販売額	0.09	2か月ぶり		実質定期給与指数(製造業)	-0.34	2か月ぶり
遅行系列	○ 引き続き上昇に寄与した系列	寄与度			○ 引き続き下降に寄与した系列	寄与度	
	勤労者世帯消費支出(仙台市)	0.58	3か月連続		雇用保険受給者実人員〔逆〕	-0.13	2か月連続
					営業倉庫保管残高	-0.24	2か月連続
					法人事業税調定額	-3.26	2か月連続
遅行系列	○ 上昇への寄与に転じた系列				○ 下降への寄与に転じた系列		
	離職者数(事業主都合)〔逆〕	1.64	3か月ぶり				
	消費者物価指数(仙台市)	1.29	2か月ぶり				

注:〔逆〕は逆サイクルを示す。逆サイクルとは、指数の上昇、下降が景気の動きと反対になることをいう。

3 景気動向指数（C I）の推移及び個別系列の寄与度

(H27=100)

系 列 名		令和5年						
		1月	2月	3月	4月	5月	6月	
先 行 指 数	C I 先行指数	121.9	125.7	124.0	123.1	121.1	127.2	
	前月差 (ポイント)	-1.4	3.8	-1.7	-0.9	-2.0	6.1	
	3か月後方移動平均	121.6	123.6	123.9	124.3	122.7	123.8	
	7か月後方移動平均	122.9	123.2	122.6	122.8	122.7	123.8	
	L1 新規求人数(学卒除く, パート)	-0.38	1.78	-1.73	-0.26	0.88	-0.87	1
	L2 投資財生産指数	-4.07	2.87	1.97	-0.92	-2.35	1.86	2
	L3 生産財生産指数	-0.67	0.57	0.08	1.02	-1.56	-0.19	3
	L4 日経商品指数(42種)	0.13	0.07	-0.34	-0.51	-0.54	0.23	4
	L5 乗用車新車新規登録台数(軽含む)	3.03	-0.38	0.13	0.35	1.42	2.88	5
	L6 新設住宅着工床面積	0.99	0.48	-2.07	-1.70	0.77	2.47	6
一 致 指 数	C I 一致指数	92.6	96.3	97.0	96.5	94.2	91.4	
	前月差 (ポイント)	-0.5	3.7	0.7	-0.5	-2.3	-2.8	
	3か月後方移動平均	94.3	94.0	95.3	96.6	95.9	94.0	
	7か月後方移動平均	95.5	95.6	95.8	95.5	95.3	94.4	
	C1 所定外労働時間指数(調査産業計)	-1.09	-0.25	0.41	-0.26	0.28	0.21	1
	C2 有効求人倍率(合計)	0.01	0.86	-1.14	0.35	-0.88	-0.29	2
	C3 実質定期給与指数(製造業)	2.09	0.53	1.34	-1.26	0.58	-0.34	3
	C4 鉱工業生産指数	-1.74	2.03	0.01	0.69	-1.48	-0.44	4
	C5 百貨店・スーパー販売額(前年同月比)	-0.21	0.72	-0.29	0.47	-0.75	0.09	5
	C6 輸入通関実績	0.48	-0.20	0.35	-0.49	-0.07	-2.02	6
遅 行 指 数	C I 遅行指数	100.4	95.2	90.2	97.8	94.7	94.5	
	前月差 (ポイント)	-1.9	-5.2	-5.0	7.6	-3.1	-0.2	
	3か月後方移動平均	100.0	99.3	95.3	94.4	94.2	95.7	
	7か月後方移動平均	95.0	96.1	96.3	97.1	96.9	96.4	
	Lg1 離職者数(事業主都合)〔逆〕	-1.10	-1.23	0.54	-0.67	-0.15	1.64	1
	Lg2 雇用保険受給者実人員〔逆〕	-1.03	-1.00	0.15	0.00	-0.37	-0.13	2
	Lg3 消費者物価指数(仙台市, 前年同月比)	0.51	-5.56	-0.17	0.55	-0.56	1.29	3
	Lg4 勤労者世帯消費支出(仙台市, 前年同月比)	1.11	1.04	-2.07	0.39	0.57	0.58	4
	Lg5 営業倉庫保管残高	-0.56	0.82	-1.22	3.62	-0.30	-0.24	5
	Lg6 法人事業税調定額	-0.88	0.68	-2.33	3.62	-2.21	-3.26	6
一致トレンド成分	0.07	0.08	0.07	0.03	0.00	-0.14		

注:〔逆〕は逆サイクル系列を表す。

4 【参考】景気動向指数（D I）

令和5年6月のD I 先行指数 37.5% (2か月連続で50%を下回った)
 一致指数 66.7% (2か月ぶりに50%を上回った)
 遅行指数 50.0% (1か月50%を下回ったあと50%となった。)

※ C I 及びD I の長期時系列データについては宮城県企画部統計課ホームページを参照
<https://www.pref.miyagi.jp/soshiki/toukei/keiki.html>

IV 全国・東北等の景況

1 全国の景況

月例経済報告（内閣府） 8月28日

[<https://www.cao.go.jp/>]

景気は、緩やかに回復している。

- ・個人消費は、持ち直している。
- ・設備投資は、持ち直している。
- ・輸出は、このところ持ち直しの動きがみられる。
- ・生産は、持ち直しの兆しがみられる。
- ・企業収益は、総じてみれば緩やかに改善している。企業の業況判断は、持ち直している。
- ・雇用情勢は、改善の動きがみられる。
- ・消費者物価は、上昇している。

先行きについては、雇用・所得環境が改善する下で、各種政策の効果もあって、緩やかな回復が続くことが期待される。ただし、世界的な金融引締めに伴う影響や中国経済の先行き懸念など、海外景気の下振れが我が国の景気を下押しするリスクとなっている。また、物価上昇、金融資本市場の変動等の影響に十分注意する必要がある。

経済・物価情勢の展望 —展望レポート— 基本的見解（日本銀行） 7月28日

[<https://www.boj.or.jp/>]

わが国の景気は、緩やかに回復している。海外経済は、回復ペースが鈍化している。そうした影響を受けつつも、輸出や鉱工業生産は、供給制約の影響の緩和に支えられて、横ばい圏内の動きとなっている。企業収益は全体として高水準で推移しており、業況感は緩やかに改善している。こうしたもとで、設備投資は緩やかに増加している。雇用・所得環境は緩やかに改善している。個人消費は、物価上昇の影響を受けつつも、緩やかなペースで着実に増加している。住宅投資は弱めの動きとなっている。公共投資は緩やかに増加している。わが国の金融環境は、緩和した状態にある。物価面では、消費者物価（除く生鮮食品）の前年比は、政府の経済対策によるエネルギー価格の押し下げ効果などによって、ひと頃に比べればプラス幅を縮小しているものの、既往の輸入物価の上昇を起点とする価格転嫁の影響から、足もとは3%台前半となっている。予想物価上昇率は、再び上昇の動きがみられている。

2 東北の景況

管内（東北6県）の経済動向（東北経済産業局） 8月25日

[<https://www.tohoku.meti.go.jp/>]

緩やかに持ち直している

- ・ 鉱工業生産：持ち直しの動きがみられる
- ・ 個人消費：緩やかに改善している
- ・ 住宅着工：4か月ぶりで前年同月を上回った
- ・ 公共投資：2か月ぶりに前年同月を下回った
- ・ 設備投資：前年度を上回る見込み
- ・ 雇用：有効求人倍率は前月に比べ低下した
- ・ 企業倒産：倒産件数は3か月連続で前年同月を上回った

（※前月と基調判断に変更がある場合は矢印で上下を示している。）

経済の動き（日本銀行仙台支店） 7月24日

[<https://www3.boj.or.jp/sendai/>]

東北地域の景気は、一部に弱さがみられるものの、基調としては緩やかに持ち直している。最終需要の動向をみると、公共投資は、下げ止まっている。設備投資は、増加している。個人消費は、緩やかに回復している。住宅投資は、弱い動きとなっている。この間、生産は、持ち直しの動きが足踏みしている。雇用・所得環境は、改善している。消費者物価（除く生鮮食品）は、前年を上回っている。

3 宮城県の景況

宮城県経済の動き（七十七リサーチ&コンサルティング株式会社） 8月8日

[<https://www.77rc.co.jp/>]

総括判断

最近の県内景況をみると、一部に弱い動きがみられるものの、全体としては緩やかに持ち直している。

概 況

生産は弱含みの動きとなっている。需要面の動きをみると、公共投資は弱めの動きとなっている。住宅投資はこのところ反動などから減少している。個人消費は総じて緩やかに持ち直している。雇用情勢は全体としては持ち直しているものの、一部で人手不足による影響が強まっている。

この間、企業の景況感は総じて持ち直しの動きとなっている。

【 用 語 解 説 】

- **指 数**：ある統計データについて、100 又は 1 を基準とした数値で表し、時間的な変化や比率などをわかりやすくしたもの。

(例) りんごの価格の指数を求めてみます。基準年を令和 2 年とした場合、令和 2 年のりんごの価格指数は 100 となります ($R2=100$)。りんごの令和 2 年の平均価格が 30 円で、今月の価格が 31 円だった場合、今月のりんごの価格の指数は、 $30 \text{ 円}=100$ なので、比例計算で以下のとおり 103.3 となります。

$$(\text{りんごの価格指数}) \quad 31 \text{ 円} \div 30 \text{ 円} \times 100 = 103.3$$

- **季節調整**：経済に関する時系列データについて、真の変動を把握するため、元データから季節による変動分(季節変動^{*})を取り除くこと。

※ 季節変動(季節性)の例

- ・ 夏にかき氷の販売が増える。
- ・ 冬にストーブの販売が増える。
- ・ 決算対策のため中間決算や決算の時期に生産や販売が増加する。

- **前月(期)比**：前月(期)からの変化率。

$$\text{前月(期)比} = \frac{\text{当月(期)の値} - \text{前月(期)の値}}{\text{前月(期)の値}}$$

* **足元の動き**を見るための目安になります。季節変動のあるデータについては季節調整済の値により比較します。

- **前年同月(期)比**：前年の同じ月(期)からの変化率。

$$\text{前年同月(期)比} = \frac{\text{当月(期)の値} - \text{前年の同じ月(期)の値}}{\text{前年の同じ月(期)の値}}$$

* 季節変動があるため単純に前月(期)と比較することができないものについては、前年の同じ月(期)と比較することで、季節的な要因を考慮せずに変化の方向性が見やすくなります。ただし、大規模災害など前年に特別な出来事の発生により大きく増減した場合には、その反動により当月(期)も大きく増減するので注意が必要です。

V 主要経済指標

目次

1 生産	
鉱工業生産指数	15
2 設備投資	
機械受注額	17
3 建設	
(1)新設住宅着工戸数	18
(2)公共工事請負金額	20
4 個人消費	
(1)百貨店・スーパー販売額、 【参考】コンビニエンスストア、 専門量販店販売額	21
(2)乗用車新車登録台数 及び軽自動車新規届出台数	25
5 物価	
(1)国内企業物価指数	29
(2)消費者物価指数	29
6 金融	
(1)貸出約定平均金利	30
(2)短期・長期プライムレート	30
7 雇用	
(1)有効求人倍率	31
(2)新規求人倍率	32
(3)所定外労働時間	33
(4)実質賃金指数	33
(5)雇用保険受給者実人員	33
8 企業倒産	
(1)企業倒産件数	34
(2)負債総額	34
9 市場	
(1)株式	35
(2)円相場	35
10 輸出入通関実績	35

(数値変更等、留意事項について)

○掲載指標中、季節調整済みの数値については、直近の季節変動のパターンを反映させるために定期的に再計算が行われており、その結果、過去に遡り数値が変更される場合があります。その他の数値についても基準改定や年間補正等により、過去の数値が変更される場合があります。

○季節調整済みの数値を掲載している指標については、月(四半期)値が季節調整済みの値、年値については原数値を掲載しています。

○鉱工業生産指数については、全国値が令和5年6月に令和2年基準へ、東北値が平成31年2月、宮城県値が平成31年3月に平成27年基準へ改定されております。

○百貨店・スーパー販売額、及びコンビニエンスストア、専門量販店販売額は、統計の見直し等に伴い不連続が生じる場合があります。補正等の対象期間とそれ以前の前年同月(期)比については、販売額にリンク係数を乗じて処理した値から算出されております。詳しくは以下のホームページを参照願います。

・東北経済産業局「東北地域百貨店・スーパー販売額動向」

(<https://www.tohoku.meti.go.jp/cyosa/tokei/ogata.html>)

・経済産業省「商業動態統計」(調査の結果)

(<https://www.meti.go.jp/statistics/tyo/syoudou/>)

		生 産											
		鋳工業生産指数(季節調整済)(注1)											
		宮 城 (平成27年=100)											
		鋳工業	業 種 別									汎用・生産用・業務用機械工業	
電子部品・デバイス工業			食料品工業										
ウエイト 2071.3	前 月 (期) 比		前年同月 (期) 比	ウエイト 1911.1	前 月 (期) 比	前年同月 (期) 比	ウエイト 895.9	前 月 (期) 比	前年同月 (期) 比				
平成30年	109.2	—	▲ 0.5	98.3	—	▲ 6.2	108.7	—	4.4	164.5	—	0.1	
令和元年	103.8	—	▲ 4.9	86.4	—	▲ 12.1	110.3	—	1.5	147.9	—	▲ 10.1	
2	96.9	—	▲ 6.6	81.7	—	▲ 5.4	112.6	—	2.1	155.7	—	5.3	
3	104.7	—	8.0	96.3	—	17.9	111.8	—	▲ 0.7	206.0	—	32.3	
4	113.8	—	8.7	82.5	—	▲ 14.3	153.8	—	37.6	248.2	—	20.5	
3年	1~3月	98.2	1.0	▲ 4.6	93.6	10.4	8.8	110.5	0.5	▲ 3.0	169.9	19.9	4.1
	4~6月	103.4	5.3	6.1	101.2	8.1	26.1	114.5	3.6	0.4	166.1	▲ 2.2	▲ 9.1
	7~9月	108.4	4.8	21.2	99.1	▲ 2.1	33.9	113.9	▲ 0.5	1.5	226.1	36.1	79.2
	10~12月	108.6	0.2	11.3	91.2	▲ 8.0	5.8	108.8	▲ 4.5	▲ 1.6	274.5	21.4	87.2
4年	1~3月	105.9	▲ 2.5	4.4	81.7	▲ 10.4	▲ 14.7	118.8	9.2	4.2	237.1	▲ 13.6	36.4
	4~6月	108.9	2.8	3.8	81.5	▲ 0.2	▲ 19.3	141.8	19.4	23.8	231.2	▲ 2.5	31.3
	7~9月	120.8	10.9	13.6	82.7	1.5	▲ 16.2	149.1	5.1	34.5	309.1	33.7	45.0
	10~12月	118.9	▲ 1.6	12.4	84.9	2.7	▲ 6.7	195.4	31.1	83.3	208.5	▲ 32.5	▲ 22.1
5年	1~3月	101.7	▲ 14.5	▲ 3.3	68.6	▲ 19.2	▲ 15.2	118.9	▲ 39.2	0.1	155.4	▲ 25.5	▲ 32.8
	4~6月	102.5	0.8	▲ 5.5	72.3	5.4	▲ 11.5	123.2	3.6	▲ 13.1	155.3	▲ 0.1	▲ 31.2
3年	2月	95.5	▲ 3.9	▲ 9.3	90.6	▲ 2.7	2.0	109.1	0.8	▲ 5.9	164.1	▲ 2.7	▲ 7.6
	3月	99.7	4.4	▲ 1.3	97.1	7.2	17.4	114.2	4.7	2.3	177.1	7.9	9.9
	4月	99.3	▲ 0.4	▲ 2.4	101.5	4.5	13.3	114.9	0.6	0.9	127.9	▲ 27.8	▲ 32.2
	5月	95.5	▲ 3.8	0.0	96.7	▲ 4.7	26.3	113.9	▲ 0.9	3.9	117.5	▲ 8.1	▲ 38.3
	6月	115.5	20.9	21.4	105.3	8.9	41.0	114.7	0.7	▲ 3.1	253.0	115.3	50.7
	7月	107.0	▲ 7.4	16.9	101.3	▲ 3.8	42.8	116.2	1.3	▲ 1.2	194.6	▲ 23.1	31.5
	8月	109.7	2.5	32.2	96.2	▲ 5.0	37.0	112.5	▲ 3.2	4.9	236.2	21.4	128.8
	9月	108.4	▲ 1.2	16.4	99.9	3.8	23.5	112.9	0.4	1.3	247.4	4.7	94.4
	10月	107.2	▲ 1.1	5.9	91.3	▲ 8.6	4.7	110.8	▲ 1.9	▲ 4.3	250.5	1.3	82.5
	11月	109.1	1.8	15.1	90.7	▲ 0.7	6.3	110.4	▲ 0.4	▲ 1.3	289.6	15.6	118.9
	12月	109.5	0.4	12.7	91.5	0.9	6.3	105.2	▲ 4.7	0.8	283.4	▲ 2.1	70.0
4年	1月	106.2	▲ 3.0	3.8	87.3	▲ 4.6	▲ 10.5	114.6	8.9	6.4	235.5	▲ 16.9	30.0
	2月	104.1	▲ 2.0	3.2	84.1	▲ 3.7	▲ 7.8	121.1	5.7	7.2	186.3	▲ 20.9	4.7
	3月	107.4	3.2	6.2	73.8	▲ 12.2	▲ 24.4	120.7	▲ 0.3	▲ 0.3	289.4	55.3	69.1
	4月	105.1	▲ 2.1	0.4	80.5	9.1	▲ 21.6	128.6	6.5	4.7	231.2	▲ 20.1	75.1
	5月	108.9	3.6	9.7	81.7	1.5	▲ 15.7	145.0	12.8	25.9	218.7	▲ 5.4	49.3
	6月	112.8	3.6	2.0	82.4	0.9	▲ 19.9	151.7	4.6	41.4	243.6	11.4	2.7
	7月	111.9	▲ 0.8	1.5	82.2	▲ 0.2	▲ 20.0	117.8	▲ 22.3	▲ 0.7	262.8	7.9	37.6
	8月	117.4	4.9	9.4	86.0	4.6	▲ 8.7	127.3	8.1	4.7	318.3	21.1	40.8
	9月	133.1	13.4	28.9	79.9	▲ 7.1	▲ 18.7	202.1	58.8	101.3	346.2	8.8	54.2
	10月	125.5	▲ 5.7	22.5	84.9	6.3	▲ 8.8	228.0	12.8	121.0	214.0	▲ 38.2	▲ 18.6
	11月	127.6	1.7	22.8	86.0	1.3	▲ 2.6	243.9	7.0	133.8	218.9	2.3	▲ 16.0
	12月	103.5	▲ 18.9	▲ 6.4	83.8	▲ 2.6	▲ 8.6	114.3	▲ 53.1	2.1	192.7	▲ 12.0	▲ 29.1
5年	1月	96.0	▲ 7.2	▲ 9.6	67.4	▲ 19.6	▲ 20.3	117.8	3.1	▲ 0.1	119.1	▲ 38.2	▲ 50.8
	2月	104.5	8.9	2.3	71.1	5.5	▲ 16.1	118.0	0.2	0.3	160.3	34.6	▲ 6.7
	3月	104.5	0.0	▲ 2.7	67.2	▲ 5.5	▲ 8.9	120.9	2.5	0.2	186.9	16.6	▲ 35.4
	4月	107.5	2.9	2.2	74.6	11.0	▲ 10.4	120.3	▲ 0.5	▲ 3.7	171.1	▲ 8.5	▲ 24.0
	5月	101.0	▲ 6.0	▲ 5.5	70.1	▲ 6.0	▲ 11.9	141.5	17.6	▲ 2.4	119.0	▲ 30.5	▲ 42.6
	6月	99.1	▲ 1.9	▲ 12.1	72.1	2.9	▲ 12.5	107.7	▲ 23.9	▲ 29.0	175.7	47.6	▲ 27.9
	7月

(注1) 前期(月)比は季節調整済指数, 前年同期(月)比は原指数による。最新月数値は速報値(ただし全国は確報値)。

生 産													
鉱工業生産指数(季節調整済)													
宮 城 (平成27年=100)													
業 種 別													
輸送機械工業			パルプ・紙・紙加工品工業			化学、石油・石炭製品工業			金属製品工業				
ウェイト 815.2	前 月 (期) 比	前年同月 (期) 比	ウェイト 630.4	前 月 (期) 比	前年同月 (期) 比	ウェイト 594.7	前 月 (期) 比	前年同月 (期) 比	ウェイト 540.2	前 月 (期) 比	前年同月 (期) 比		
104.7	—	▲ 5.9	98.0	—	▲ 1.2	115.4	—	5.9	93.8	—	0.6	平成30年 令和元年	
101.6	—	▲ 3.0	96.8	—	▲ 1.2	110.6	—	▲ 4.2	92.1	—	▲ 1.8		
78.7	—	▲ 22.5	85.7	—	▲ 11.5	96.6	—	▲ 12.7	84.5	—	▲ 8.3		
86.8	—	10.3	82.4	—	▲ 3.9	82.1	—	▲ 15.0	87.6	—	3.7		
96.2	—	10.8	83.8	—	1.7	91.3	—	11.2	87.3	—	▲ 0.3		
97.0	7.3	18.8	66.2	▲ 20.6	▲ 29.5	55.3	▲ 44.3	▲ 50.2	85.5	1.7	▲ 4.3	3年	1～3月
86.5	▲ 10.8	32.1	82.0	23.9	2.1	72.1	30.4	▲ 27.4	87.8	2.7	8.2		4～6月
86.9	0.5	15.7	90.7	10.6	8.6	103.9	44.1	22.2	86.7	▲ 1.3	4.2		7～9月
76.4	▲ 12.1	▲ 14.9	91.0	0.3	8.7	100.3	▲ 3.5	9.0	90.1	3.9	6.6		10～12月
71.1	▲ 6.9	▲ 27.2	84.6	▲ 7.0	22.2	91.7	▲ 8.6	58.2	86.2	▲ 4.3	0.6	4年	1～3月
88.4	24.3	▲ 1.8	89.9	6.3	8.6	68.0	▲ 25.8	▲ 17.4	87.7	1.7	▲ 0.2		4～6月
103.0	16.5	22.4	81.6	▲ 9.2	▲ 7.6	124.1	82.5	18.8	89.7	2.3	3.7		7～9月
119.5	16.0	59.6	78.8	▲ 3.4	▲ 10.4	90.3	▲ 27.2	▲ 3.8	86.1	▲ 4.0	▲ 5.3		10～12月
124.6	4.3	74.4	87.5	11.0	2.4	122.3	35.4	29.0	84.1	▲ 2.3	▲ 1.4	5年	1～3月
154.6	24.1	74.1	86.1	▲ 1.6	▲ 3.2	89.4	▲ 26.9	44.4	84.0	▲ 0.1	▲ 3.9		4～6月
96.6	▲ 0.7	17.7	51.1	▲ 45.2	▲ 43.5	55.2	▲ 28.2	▲ 52.8	82.7	1.5	▲ 4.1	3年	2月
97.0	0.4	28.4	54.3	6.3	▲ 44.7	33.9	▲ 38.6	▲ 67.9	92.4	11.7	3.5		3月
92.1	▲ 5.1	25.3	76.8	41.4	▲ 12.9	62.5	84.4	▲ 40.4	89.9	▲ 2.7	2.0		4月
78.5	▲ 14.8	25.4	86.6	12.8	5.5	63.1	1.0	▲ 35.6	82.6	▲ 8.1	10.2		5月
88.9	13.2	46.9	82.6	▲ 4.6	22.0	90.8	43.9	22.3	90.9	10.0	13.1		6月
99.8	12.3	33.0	90.9	10.0	6.2	99.7	9.8	22.3	85.3	▲ 6.2	1.5		7月
89.5	▲ 10.3	22.7	91.8	1.0	17.0	108.8	9.1	45.0	89.5	4.9	10.9		8月
71.4	▲ 20.2	▲ 7.4	89.3	▲ 2.7	3.9	103.1	▲ 5.2	8.7	85.3	▲ 4.7	1.0		9月
71.5	0.1	▲ 16.6	87.9	▲ 1.6	▲ 1.1	109.3	6.0	1.4	87.6	2.7	2.3		10月
74.4	4.1	▲ 16.4	94.9	8.0	25.2	98.5	▲ 9.9	14.9	91.8	4.8	11.9		11月
83.2	11.8	▲ 12.1	90.2	▲ 5.0	6.3	93.2	▲ 5.4	11.5	90.8	▲ 1.1	5.9		12月
62.1	▲ 25.4	▲ 40.7	86.5	▲ 4.1	▲ 2.6	98.1	5.3	33.5	89.1	▲ 1.9	9.7	4年	1月
71.8	15.6	▲ 25.6	95.4	10.3	79.9	104.2	6.2	89.0	86.7	▲ 2.7	2.6		2月
79.3	10.4	▲ 17.1	71.8	▲ 24.7	15.6	72.9	▲ 30.0	69.5	82.7	▲ 4.6	▲ 8.1		3月
85.3	7.6	▲ 7.8	82.6	15.0	4.5	46.0	▲ 36.9	▲ 35.7	87.1	5.3	▲ 4.7		4月
103.9	21.8	28.0	108.2	31.0	31.0	53.2	15.7	▲ 27.5	87.0	▲ 0.1	2.6		5月
76.1	▲ 26.8	▲ 19.7	78.8	▲ 27.2	▲ 11.8	104.7	96.8	15.7	88.9	2.2	1.3		6月
78.2	2.8	▲ 25.0	79.1	0.4	▲ 9.7	175.6	67.7	105.7	91.6	3.0	5.6		7月
106.3	35.9	28.5	85.8	8.5	▲ 4.1	112.2	▲ 36.1	16.2	89.2	▲ 2.6	2.8		8月
124.6	17.2	84.9	79.8	▲ 7.0	▲ 9.1	84.6	▲ 24.6	▲ 13.2	88.4	▲ 0.9	2.7		9月
126.3	1.4	86.2	79.4	▲ 0.5	▲ 6.8	91.9	8.6	▲ 4.7	85.2	▲ 3.6	▲ 6.4		10月
112.5	▲ 10.9	51.8	76.8	▲ 3.3	▲ 19.2	88.6	▲ 3.6	▲ 6.9	85.9	0.8	▲ 5.3		11月
119.8	6.5	45.1	80.2	4.4	▲ 6.0	90.3	1.9	0.3	87.1	1.4	▲ 3.9		12月
119.9	0.1	101.2	83.6	4.2	▲ 5.6	99.5	10.2	1.8	83.7	▲ 3.9	▲ 5.6	5年	1月
132.7	10.7	80.9	82.8	▲ 1.0	▲ 12.3	122.9	23.5	16.1	84.1	0.5	▲ 1.1		2月
121.1	▲ 8.7	52.8	96.1	16.1	33.8	144.4	17.5	98.2	84.6	0.6	2.3		3月
147.0	21.4	65.3	90.1	▲ 6.2	11.7	119.1	▲ 17.5	157.7	87.7	3.7	0.2		4月
145.3	▲ 1.2	42.7	95.1	5.5	▲ 13.3	86.3	▲ 27.5	60.6	87.4	▲ 0.3	2.9		5月
171.6	18.1	125.5	73.1	▲ 23.1	▲ 7.2	62.9	▲ 27.1	▲ 40.0	77.0	▲ 11.9	▲ 13.4		6月
...		7月

県統計課「宮城県鉱工業生産指数」

資料出所

	生 産									設 備 投 資			
	鋳工業生産指数(季節調整済)									機械受注額(季節調整値)(注2)			
	東 北 (平成27年=100)					全 国 (令和2年=100)				全 国 (億円)			
	鋳工業			(参考掲載) 業 種 別		鋳工業							
	前 月 (期)比	前年同月 (期)比	ウエイト 788.7	前 月 (期)比	前年同月 (期)比		前 月 (期)比	前年同月 (期)比		前 月 (期)比	前年同月 (期)比		
平成30年	103.1	—	▲ 0.4	102.8	—	▲ 5.3	114.6	—	1.1	105,091	—	3.6	
令和元年	99.1	—	▲ 3.9	101.2	—	▲ 1.6	111.6	—	▲ 2.6	104,323	—	▲ 0.7	
2	92.7	—	▲ 6.5	89.3	—	▲ 11.8	100.0	—	▲ 10.4	95,570	—	▲ 8.4	
3	102.5	—	10.6	94.6	—	5.9	105.4	—	5.4	102,086	—	6.8	
4	104.2	—	1.7	91.5	—	▲ 3.3	105.3	—	▲ 0.1	107,418	—	5.2	
3年	1~3月	99.1	5.0	0.1	96.6	▲ 6.0	6.2	106.3	2.7	▲ 1.2	24,317	▲ 3.5	▲ 2.5
	4~6月	100.3	1.2	12.8	97.9	1.3	40.2	107.5	1.1	18.4	25,069	3.1	12.6
	7~9月	105.5	5.2	20.7	92.2	▲ 5.8	0.8	103.3	▲ 3.9	5.8	25,414	1.4	13.3
	10~12月	105.0	▲ 0.5	10.6	91.3	▲ 1.0	▲ 10.4	104.6	1.3	1.0	26,737	5.2	6.4
4年	1~3月	100.6	▲ 4.2	0.7	78.9	▲ 13.6	▲ 21.7	105.4	0.8	▲ 0.8	26,010	▲ 2.7	6.1
	4~6月	103.5	2.9	2.3	88.9	12.7	▲ 10.1	103.9	▲ 1.4	▲ 3.4	27,740	6.7	10.8
	7~9月	108.9	5.2	4.6	94.5	6.3	3.7	107.1	3.1	4.0	27,301	▲ 1.6	7.9
	10~12月	103.9	▲ 4.6	▲ 1.1	103.3	9.3	17.2	105.3	▲ 1.7	▲ 0.2	26,028	▲ 4.7	▲ 3.6
5年	1~3月	101.8	▲ 2.0	1.9	105.4	2.0	34.7	103.4	▲ 1.8	▲ 1.3	26,705	2.6	1.8
	4~6月	104.2	2.4	1.0	128.8	22.2	44.8	104.8	1.4	1.0	25,855	▲ 3.2	▲ 6.7
3年	2月	98.1	▲ 3.9	▲ 1.6	94.0	▲ 4.5	3.6	105.9	▲ 0.5	▲ 2.2	7,886	▲ 5.4	▲ 7.1
	3月	97.2	▲ 0.9	1.4	97.5	3.7	12.5	106.5	0.6	3.1	8,092	2.6	▲ 2.0
	4月	99.1	2.0	4.5	104.6	7.3	31.5	108.8	2.2	14.3	8,043	▲ 0.6	6.5
	5月	97.0	▲ 2.1	9.2	96.2	▲ 8.0	50.3	104.8	▲ 3.7	19.3	8,550	6.3	12.2
	6月	104.7	7.9	25.4	93.0	▲ 3.3	42.8	109.0	4.0	21.8	8,477	▲ 0.9	18.6
	7月	104.6	▲ 0.1	19.6	108.6	16.8	29.0	107.4	▲ 1.5	10.9	8,450	▲ 0.3	11.1
	8月	106.9	2.2	27.4	98.0	▲ 9.8	15.4	103.8	▲ 3.4	8.5	8,414	▲ 0.4	17.0
	9月	105.1	▲ 1.7	16.3	70.1	▲ 28.5	▲ 32.8	98.8	▲ 4.8	▲ 1.4	8,550	▲ 0.0	12.5
	10月	103.2	▲ 1.8	7.2	76.3	8.8	▲ 29.6	101.4	2.6	▲ 3.8	8,622	0.8	2.9
	11月	105.2	1.9	12.8	88.3	15.7	▲ 13.2	107.0	5.5	5.1	8,981	4.2	11.6
	12月	106.6	1.3	11.8	109.4	23.9	13.4	105.4	▲ 1.5	1.9	9,134	1.7	5.1
4年	1月	102.1	▲ 4.2	1.0	77.3	▲ 29.3	▲ 25.5	104.6	▲ 0.8	▲ 0.7	8,981	▲ 1.7	5.1
	2月	99.1	▲ 2.9	▲ 0.2	77.5	0.3	▲ 21.9	106.0	1.3	0.0	8,252	▲ 8.1	4.3
	3月	100.5	1.4	1.4	81.9	5.7	▲ 18.3	105.7	▲ 0.3	▲ 1.6	8,776	6.3	7.6
	4月	103.7	3.2	3.4	86.9	6.1	▲ 19.0	105.3	▲ 0.4	▲ 4.7	9,514	8.4	19.0
	5月	102.9	▲ 0.8	5.2	92.0	5.9	▲ 0.4	100.7	▲ 4.4	▲ 2.7	9,085	▲ 4.5	7.4
	6月	103.8	0.9	▲ 1.3	87.8	▲ 4.6	▲ 8.2	105.7	5.0	▲ 3.0	9,141	0.6	6.5
	7月	105.9	2.0	0.6	92.9	5.8	▲ 17.6	106.3	0.6	▲ 1.8	9,488	3.8	12.8
	8月	109.0	2.9	4.9	92.4	▲ 0.5	▲ 4.3	107.8	1.4	5.7	9,050	▲ 4.6	9.7
	9月	111.8	2.6	8.2	98.1	6.2	46.7	107.3	▲ 0.5	8.7	8,763	▲ 3.2	2.9
	10月	104.0	▲ 7.0	0.2	105.0	7.0	47.7	105.5	▲ 1.7	3.1	9,073	3.5	0.4
	11月	105.2	1.2	1.7	97.5	▲ 7.1	14.6	105.5	0.0	▲ 1.4	8,466	▲ 6.7	▲ 3.7
	12月	102.5	▲ 2.6	▲ 5.0	107.4	10.2	▲ 1.0	104.9	▲ 0.6	▲ 2.2	8,489	0.3	▲ 6.6
5年	1月	101.0	▲ 1.5	▲ 0.8	99.5	▲ 7.4	32.8	100.8	▲ 3.9	▲ 2.8	9,296	9.5	4.5
	2月	101.4	0.4	3.7	107.8	8.3	38.5	104.5	3.7	▲ 0.6	8,880	▲ 4.5	9.8
	3月	103.1	1.7	2.5	108.8	0.9	32.9	104.8	0.3	▲ 0.8	8,529	▲ 3.9	▲ 3.5
	4月	104.7	1.6	0.6	123.3	13.3	37.6	105.5	0.7	▲ 0.7	9,000	5.5	▲ 5.9
	5月	104.7	0.0	3.4	123.6	0.2	38.1	103.2	▲ 2.2	4.2	8,315	▲ 7.6	▲ 8.7
	6月	103.2	▲ 1.4	▲ 0.6	139.5	12.9	58.8	105.7	2.4	0.0	8,540	2.7	▲ 5.8
	7月

資 料 出 所

東北経済産業局「東北地域の鋳工業生産・出荷・在庫指数」

内閣府「機械受注統計調査報告」

(注2) 船舶・電力を除く民需。前年同月(期)比は原系列で算定。

建設													
新設住宅着工戸数(戸)													
宮城													
合計	利用関係別												
	前年同月 (期)比	持家			貸家			給与 住宅	分譲住宅				
前年同月 (期)比		構成比		前年同月 (期)比	構成比		前年同月 (期)比		構成比				
19,646	▲ 9.0	5,863	▲ 10.7	29.8	9,272	▲ 7.0	47.2	27	4,484	▲ 8.0	22.8	平成30年 令和元年 2 3 4	
17,591	▲ 10.5	5,265	▲ 10.2	29.9	7,729	▲ 16.6	43.9	75	4,522	0.8	25.7		
14,451	▲ 17.9	4,631	▲ 12.0	32.0	5,736	▲ 25.8	39.7	47	4,037	▲ 10.7	27.9		
16,271	12.6	5,091	9.9	31.3	6,830	19.1	42.0	48	4,302	6.6	26.4		
17,604	8.2	4,394	▲ 13.7	25.0	8,218	20.3	46.7	38	4,954	15.2	28.1		
3,206	7.0	1,035	4.9	32.3	1,179	7.6	36.8	11	981	8.3	30.6	3年	1~3月
3,876	▲ 6.4	1,256	12.9	32.4	1,690	10.1	43.6	7	923	▲ 37.8	23.8		4~6月
4,492	22.9	1,409	13.9	31.4	1,870	15.3	41.6	8	1,205	53.7	26.8		7~9月
4,697	28.4	1,391	7.4	29.6	2,091	41.0	44.5	22	1,193	38.2	25.4		10~12月
3,770	17.6	933	▲ 9.9	24.7	1,573	33.4	41.7	8	1,256	28.0	33.3	4年	1~3月
4,096	5.7	1,139	▲ 9.3	27.8	1,809	7.0	44.2	9	1,139	23.4	27.8		4~6月
5,128	14.2	1,206	▲ 14.4	23.5	2,320	24.1	45.2	10	1,592	32.1	31.0		7~9月
4,610	▲ 1.9	1,116	▲ 19.8	24.2	2,516	20.3	54.6	11	967	▲ 18.9	21.0		10~12月
3,765	▲ 0.1	876	▲ 6.1	23.3	1,598	1.6	42.4	11	1,280	1.9	34.0	5年	1~3月
3,714	▲ 9.3	901	▲ 20.9	24.3	2,093	15.7	56.4	3	717	▲ 37.1	19.3		4~6月
907	▲ 6.8	317	▲ 1.6	35.0	390	▲ 0.8	43.0	2	198	▲ 22.4	21.8	3年	2月
1,277	15.8	332	▲ 8.8	26.0	401	11.1	31.4	4	540	44.4	42.3		3月
1,428	4.8	428	7.3	30.0	593	19.3	41.5	3	404	▲ 12.7	28.3		4月
1,170	▲ 8.9	437	24.5	37.4	476	▲ 19.6	40.7	0	257	▲ 24.0	22.0		5月
1,278	▲ 14.6	391	8.0	30.6	621	39.2	48.6	4	262	▲ 61.6	20.5		6月
1,435	19.2	462	8.2	32.2	489	▲ 3.0	34.1	2	482	81.2	33.6		7月
1,462	29.0	456	13.4	31.2	681	39.3	46.6	2	323	34.6	22.1		8月
1,595	21.0	491	20.3	30.8	700	11.3	43.9	4	400	43.9	25.1		9月
1,466	34.2	463	11.6	31.6	533	19.5	36.4	3	467	115.2	31.9		10月
1,650	13.6	488	▲ 1.2	29.6	798	23.7	48.4	4	360	15.0	21.8		11月
1,581	42.2	440	14.0	27.8	760	93.9	48.1	15	366	9.9	23.1		12月
1,370	34.1	327	▲ 15.3	23.9	702	80.9	51.2	0	341	40.3	24.9		4年
891	▲ 1.8	288	▲ 9.1	32.3	339	▲ 13.1	38.0	7	257	29.8	28.8	2月	
1,509	18.2	318	▲ 4.2	21.1	532	32.7	35.3	1	658	21.9	43.6	3月	
1,395	▲ 2.3	379	▲ 11.4	27.2	705	18.9	50.5	3	308	▲ 23.8	22.1	4月	
1,504	28.5	388	▲ 11.2	25.8	562	18.1	37.4	3	551	114.4	36.6	5月	
1,197	▲ 6.3	372	▲ 4.9	31.1	542	▲ 12.7	45.3	3	280	6.9	23.4	6月	
1,585	10.5	396	▲ 14.3	25.0	722	47.6	45.6	3	464	▲ 3.7	29.3	7月	
1,833	25.4	419	▲ 8.1	22.9	890	30.7	48.6	6	518	60.4	28.3	8月	
1,710	7.2	391	▲ 20.4	22.9	708	1.1	41.4	1	610	52.5	35.7	9月	
1,569	7.0	415	▲ 10.4	26.4	788	47.8	50.2	7	359	▲ 23.1	22.9	10月	
1,647	▲ 0.2	358	▲ 26.6	21.7	997	24.9	60.5	2	290	▲ 19.4	17.6	11月	
1,394	▲ 11.8	343	▲ 22.0	24.6	731	▲ 3.8	52.4	2	318	▲ 13.1	22.8	12月	
1,339	▲ 2.3	314	▲ 4.0	23.5	580	▲ 17.4	43.3	3	442	29.6	33.0	5年	1月
1,311	47.1	278	▲ 3.5	21.2	571	68.4	43.6	8	454	76.7	34.6		2月
1,115	▲ 26.1	284	▲ 10.7	25.5	447	▲ 16.0	40.1	0	384	▲ 41.6	34.4		3月
1,016	▲ 27.2	262	▲ 30.9	25.8	527	▲ 25.2	51.9	3	224	▲ 27.3	22.0		4月
1,049	▲ 30.3	286	▲ 26.3	27.3	534	▲ 5.0	50.9	0	229	▲ 58.4	21.8		5月
1,649	37.8	353	▲ 5.1	21.4	1032	90.4	62.6	0	264	▲ 5.7	16.0		6月
...		7月

	建設										
	新設住宅着工戸数(戸)						新設住宅着工戸数(戸)				
	宮城						東北		全国		
	利用関係別										
	分譲住宅						前年同月 (期)比	前年同月 (期)比			
	マンション	前年同月 (期)比	構成比	一戸建て	前年同月 (期)比	構成比					
平成30年	1,270	▲ 31.0	6.5	3,147	5.5	16.0	57,922	▲ 3.8	942,370	▲ 2.3	
令和元年	1,232	▲ 3.0	7.0	3,279	4.2	18.6	53,232	▲ 8.1	905,123	▲ 4.0	
2	1,130	▲ 8.3	7.8	2,898	▲ 11.6	20.1	44,789	▲ 15.9	815,340	▲ 9.9	
3	964	▲ 14.7	5.9	3,320	14.6	20.4	47,480	6.0	856,484	5.0	
4	1,566	62.4	8.9	3,386	2.0	19.2	47,593	0.2	859,529	0.4	
3年	1~3月	286	78.8	8.9	677	▲ 9.2	21.1	9,332	▲ 4.4	190,999	▲ 1.6
	4~6月	99	▲ 84.9	2.6	824	▲ 0.6	21.3	12,256	1.3	221,011	8.1
	7~9月	223	100.9	5.0	982	47.9	21.9	13,271	13.7	224,663	7.2
	10~12月	356	74.5	7.6	837	27.0	17.8	12,621	12.2	219,811	6.1
4年	1~3月	444	55.2	11.8	812	19.9	21.5	10,284	10.2	200,424	4.9
	4~6月	280	182.8	6.8	859	4.2	21.0	12,237	▲ 0.2	218,135	▲ 1.3
	7~9月	709	217.9	13.8	881	▲ 10.3	17.2	13,124	▲ 1.1	224,759	0.0
	10~12月	133	▲ 62.6	2.9	834	▲ 0.4	18.1	11,948	▲ 5.3	216,211	▲ 1.6
5年	1~3月	425	▲ 4.3	11.3	855	5.3	22.7	9,292	▲ 9.6	201,723	0.6
	4~6月	0	▲ 100.0	0.0	717	▲ 16.5	19.3	11,564	▲ 5.5	207,826	▲ 4.7
3年	2月	0	▲ 100.0	0.0	198	▲ 0.5	21.8	3,065	▲ 7.2	60,764	▲ 3.7
	3月	286	175.0	22.4	236	▲ 12.6	18.5	3,409	▲ 6.9	71,787	1.5
	4月	99	▲ 26.1	6.9	305	▲ 7.3	21.4	4,171	▲ 0.5	74,521	7.1
	5月	0	▲ 100.0	0.0	257	4.5	22.0	3,708	8.3	70,178	9.9
	6月	0	▲ 100.0	0.0	262	3.1	20.5	4,377	▲ 2.4	76,312	7.3
	7月	180	445.5	12.5	302	34.8	21.0	4,410	12.5	77,182	9.9
	8月	0	-	0.0	323	34.6	22.1	4,377	16.5	74,303	7.5
	9月	43	▲ 44.9	2.7	357	78.5	22.4	4,484	12.3	73,178	4.3
	10月	191	208.1	13.0	276	78.1	18.8	4,444	16.7	78,004	10.4
	11月	82	▲ 7.9	5.0	278	24.1	16.8	4,246	5.1	73,414	3.7
	12月	83	56.6	5.2	283	1.1	17.9	3,931	15.4	68,393	4.2
4年	1月	90	-	6.6	251	3.3	18.3	3,488	22.0	59,690	2.1
	2月	0	-	0.0	257	29.8	28.8	2,841	▲ 7.3	64,614	6.3
	3月	354	23.8	23.5	304	28.8	20.1	3,955	16.0	76,120	6.0
	4月	0	▲ 100.0	0.0	308	1.0	22.1	4,275	2.5	76,295	2.4
	5月	280	-	18.6	271	5.4	18.0	4,046	9.1	67,223	▲ 4.2
	6月	0	0.0	0.0	280	6.9	23.4	3,916	▲ 10.5	74,617	▲ 2.2
	7月	110	▲ 38.9	6.9	352	16.6	22.2	4,258	▲ 3.4	73,024	▲ 5.4
	8月	236	-	12.9	282	▲ 12.7	15.4	4,393	0.4	77,731	4.6
	9月	363	744.2	21.2	247	▲ 30.8	14.4	4,473	▲ 0.2	74,004	1.1
	10月	50	▲ 73.8	3.2	309	12.0	19.7	4,083	▲ 8.1	76,590	▲ 1.8
	11月	40	▲ 51.2	2.4	250	▲ 10.1	15.2	4,031	▲ 5.1	72,372	▲ 1.4
	12月	43	▲ 48.2	3.1	275	▲ 2.8	19.7	3,834	▲ 2.5	67,249	▲ 1.7
5年	1月	180	100.0	13.4	262	4.4	19.6	2,951	▲ 15.4	63,604	6.6
	2月	194	-	14.8	260	1.2	19.8	2,907	2.3	64,426	▲ 0.3
	3月	51	▲ 85.6	4.6	333	9.5	29.9	3,434	▲ 13.2	73,693	▲ 3.2
	4月	0	0.0	0.0	224	▲ 27.3	22.0	3,871	▲ 9.5	67,250	▲ 11.9
	5月	0	▲ 100.0	0.0	229	▲ 15.5	21.8	3,489	▲ 13.8	69,561	3.5
	6月	0	0.0	0.0	264	▲ 5.7	16.0	4,204	7.4	71,015	▲ 4.8
	7月

資料出所

国土交通省「建築着工統計調査報告」

建設									
公共工事請負金額(百万円)(注3)									
宮城									
合計	発注者別								
	国		都道府県			市町村			
	前年同月 (期)比		前年同月 (期)比		前年同月 (期)比		前年同月 (期)比		
583,580	▲ 8.2	73,947	▲ 13.3	193,848	▲ 22.3	221,697	3.0	平成30年 令和元年 2 3 4	
531,401	▲ 8.9	79,630	7.7	157,172	▲ 18.9	217,794	▲ 1.8		
519,585	▲ 2.2	58,413	▲ 26.6	177,658	13.0	217,728	▲ 0.0		
348,844	▲ 32.9	46,049	▲ 21.2	107,663	▲ 39.4	131,472	▲ 39.6		
305,539	▲ 12.4	43,590	▲ 5.3	90,100	▲ 16.3	124,884	▲ 5.0		
123,030	▲ 14.7	8,583	▲ 60.7	50,861	16.5	42,201	0.3	3年	
120,458	▲ 21.3	16,495	▲ 24.0	37,316	▲ 28.7	37,211	▲ 36.5		1~3月
78,165	▲ 41.8	12,103	▲ 34.0	22,406	▲ 39.6	33,885	▲ 47.0		4~6月
78,591	▲ 28.0	6,647	▲ 31.9	23,463	▲ 37.1	39,394	▲ 25.7		7~9月
71,626	▲ 41.8	10,802	25.9	24,475	▲ 51.9	20,981	▲ 50.3	10~12月	
115,388	▲ 4.2	20,376	23.5	32,445	▲ 13.1	36,171	▲ 2.8	4年	
79,763	2.0	9,183	▲ 24.1	22,836	1.9	40,227	18.7		1~3月
53,384	▲ 32.1	2,755	▲ 58.6	18,618	▲ 20.6	28,227	▲ 28.3		4~6月
57,004	▲ 20.4	11,276	4.4	16,201	▲ 33.8	20,259	▲ 3.4		7~9月
98,264	▲ 14.8	16,745	▲ 17.8	25,522	▲ 21.3	33,145	▲ 8.4	10~12月	
35,354	▲ 24.3	1,753	▲ 80.6	16,596	61.0	12,054	13.9	5年	
65,372	▲ 2.3	6,447	5.3	23,508	▲ 2.8	19,549	▲ 1.0		1~3月
41,913	▲ 42.1	3,296	▲ 60.0	16,109	▲ 36.4	16,331	▲ 38.8		2月
42,693	25.4	5,997	68.3	10,203	▲ 36.1	9,989	▲ 16.7		3月
35,852	▲ 23.2	7,202	▲ 27.2	11,004	▲ 0.3	10,891	▲ 45.2		4月
31,768	▲ 31.2	8,224	45.1	6,022	▲ 39.1	10,716	▲ 49.8		5月
24,043	▲ 39.5	2,426	▲ 34.7	7,120	▲ 36.0	13,325	▲ 40.9		6月
22,354	▲ 53.8	1,453	▲ 83.8	9,264	▲ 42.5	9,844	▲ 50.9		7月
25,145	▲ 50.3	2,166	▲ 43.9	8,077	▲ 55.0	13,020	▲ 50.7		8月
28,591	▲ 20.4	3,420	▲ 26.1	8,884	▲ 22.5	9,805	▲ 30.6		9月
24,854	9.5	1,060	▲ 17.0	6,500	▲ 17.8	16,568	32.8		10月
14,146	▲ 36.6	290	▲ 24.3	5,459	▲ 49.3	7,211	▲ 32.0		11月
16,200	▲ 54.2	2,683	53.1	3,904	▲ 76.5	5,169	▲ 57.1	12月	
41,279	▲ 36.9	7,828	21.4	15,110	▲ 35.7	8,599	▲ 56.0	4年	
47,567	13.5	1,425	▲ 56.8	20,307	26.1	19,574	19.9		1月
36,074	▲ 15.5	6,169	2.9	7,070	▲ 30.7	5,316	▲ 46.8		2月
31,747	▲ 11.4	12,780	77.5	5,067	▲ 54.0	11,280	3.6		3月
26,241	▲ 17.4	3,819	▲ 53.6	4,641	▲ 22.9	14,385	34.2		4月
28,813	19.8	3,134	29.2	11,193	57.2	12,574	▲ 5.6		5月
24,707	10.5	2,229	53.4	7,000	▲ 24.4	13,268	34.8		6月
22,122	▲ 12.0	1,315	▲ 39.3	7,372	▲ 8.7	11,528	▲ 11.5		7月
18,715	▲ 34.5	1,011	▲ 70.4	5,679	▲ 36.1	10,734	9.5		8月
12,546	▲ 49.5	427	▲ 59.7	5,567	▲ 14.4	5,963	▲ 64.0		9月
18,221	28.8	1,604	452.2	6,865	25.8	6,953	▲ 3.6		10月
15,169	▲ 6.4	2,129	▲ 20.6	5,560	42.4	5,584	8.0		11月
23,612	▲ 42.8	7,542	▲ 3.7	3,774	▲ 75.0	7,720	▲ 10.2	12月	
47,606	0.1	2,525	77.1	14,536	▲ 28.4	16,811	▲ 14.1	5年	
20,019	▲ 44.5	1,771	▲ 71.3	6,409	▲ 9.4	6,338	19.2		1月
30,638	▲ 3.5	12,447	▲ 2.6	4,576	▲ 9.7	9,995	▲ 11.4		2月
28,767	9.6	2,895	▲ 24.2	6,815	46.8	14,681	2.1		3月
									4月

東日本建設業保証株式会社「公共工事前払金保証統計」

資料出所

(注3) 年欄は年度計。合計値は、公団、事業団、地方公社等の発注分を含む。

	建設				個人消費			
	公共工事請負金額(百万円)(注3)				百貨店・スーパー販売額(百万円)(注4)			
	東北	前年同月 (期)比	全国	前年同月 (期)比	宮城			
					百貨店・スーパー合計			
				全店舗 前年同月 (期)比	既存店 前年同月 (期)比			
平成30年	2,170,299	▲ 2.7	14,068,014	1.1	411,162	0.3	▲ 1.5	
令和元年	2,106,222	▲ 3.0	15,025,453	6.8	406,351	▲ 1.2	▲ 2.4	
2	2,369,307	12.5	15,365,760	2.3	402,839	▲ 2.0	▲ 2.5	
3	1,528,569	▲ 35.5	14,050,279	▲ 8.6	398,002	▲ 1.4	▲ 1.0	
4	1,504,283	▲ 1.6	13,993,700	▲ 0.4	401,150	0.8	▲ 0.5	
3年	1～3月	440,000	▲ 1.4	2,796,891	▲ 1.1	96,886	▲ 4.0	▲ 2.9
	4～6月	624,081	▲ 14.0	5,158,154	▲ 2.2	96,862	2.6	3.2
	7～9月	414,578	▲ 40.5	3,815,584	▲ 12.0	97,412	▲ 2.6	▲ 2.5
	10～12月	273,469	▲ 46.0	2,516,038	▲ 15.0	106,842	▲ 1.5	▲ 1.4
4年	1～3月	216,439	▲ 50.8	2,560,501	▲ 8.5	96,226	▲ 0.7	▲ 1.8
	4～6月	573,022	▲ 8.2	4,929,596	▲ 4.4	97,097	0.2	▲ 1.5
	7～9月	420,149	1.3	3,747,069	▲ 1.8	99,148	1.8	0.5
	10～12月	236,937	▲ 13.4	2,380,243	▲ 5.4	108,678	1.7	0.7
5年	1～3月	274,174	26.7	2,936,790	14.7	98,927	2.8	1.9
	4～6月	555,591	▲ 3.0	5,279,403	7.1	99,724	2.7	2.5
3年	2月	103,792	▲ 20.8	648,481	▲ 7.3	29,925	▲ 6.2	▲ 4.5
	3月	229,919	3.0	1,515,584	1.9	32,769	▲ 2.4	▲ 0.8
	4月	245,328	▲ 23.3	2,094,048	▲ 9.2	31,781	8.6	9.0
	5月	178,868	▲ 6.9	1,413,280	6.3	32,396	3.4	4.0
	6月	199,884	▲ 6.6	1,650,826	0.7	32,685	▲ 3.4	▲ 2.7
	7月	153,445	▲ 27.4	1,389,810	▲ 9.9	34,060	0.4	0.5
	8月	125,804	▲ 43.4	1,157,546	▲ 11.0	32,617	▲ 4.9	▲ 4.7
	9月	135,328	▲ 48.6	1,268,227	▲ 15.1	30,736	▲ 3.2	▲ 3.4
	10月	108,105	▲ 55.7	1,076,741	▲ 19.8	32,673	▲ 0.8	▲ 0.9
	11月	96,568	▲ 46.1	753,437	▲ 14.5	33,305	▲ 2.0	▲ 1.9
	12月	68,795	▲ 17.1	685,858	▲ 6.6	40,864	▲ 1.5	▲ 1.3
4年	1月	36,741	▲ 65.4	520,876	▲ 17.7	33,983	▲ 0.6	▲ 0.1
	2月	45,002	▲ 56.6	589,722	▲ 9.1	29,292	▲ 2.1	▲ 3.9
	3月	134,695	▲ 41.4	1,449,902	▲ 4.3	32,952	0.6	▲ 1.4
	4月	256,357	4.5	2,010,515	▲ 4.0	31,851	0.2	▲ 1.1
	5月	134,500	▲ 24.8	1,267,150	▲ 10.3	32,562	0.5	▲ 1.5
	6月	182,164	▲ 8.9	1,651,930	0.1	32,684	▲ 0.0	▲ 1.8
	7月	144,318	▲ 5.9	1,292,375	▲ 7.0	34,632	1.7	0.5
	8月	136,707	8.7	1,156,190	▲ 0.1	33,074	1.4	0.1
	9月	139,122	2.8	1,298,503	2.4	31,442	2.3	1.1
	10月	117,103	8.3	1,055,807	▲ 1.9	33,369	2.1	0.8
	11月	65,481	▲ 32.2	696,131	▲ 7.6	33,274	▲ 0.1	▲ 0.6
	12月	54,351	▲ 21.0	628,304	▲ 8.4	42,035	2.9	1.8
5年	1月	53,004	44.3	508,844	▲ 2.3	34,777	2.3	1.3
	2月	73,472	63.3	897,832	52.2	30,367	3.7	2.8
	3月	147,697	9.7	1,530,113	5.5	33,783	2.5	1.9
	4月	213,685	▲ 16.6	2,048,049	1.9	33,303	4.6	4.0
	5月	162,562	20.9	1,416,265	11.8	33,032	1.4	1.4
	6月	179,344	▲ 1.5	1,815,087	9.9	33,389	2.2	2.1
	7月	155,266	7.6	1,380,246	6.8
資料出所	東日本建設業保証株式会社「公共工事前払金保証統計」				経済産業省「商業動態統計月報」			

(注4) 金額は全店舗の売上総額。既存店は当月および前年同月とも調査の対象となっている店舗。前年比、前年同月(期)比の一部はリンク係数による計算(14頁参照)。

個人消費								
【参考】コンビニエンスストア、専門量販店販売額（百万円）（注4）								
宮 城								
コンビニエンスストア	家電大型専門店		ドラッグストア		ホームセンター			
	前年同月 （期）比		前年同月 （期）比		前年同月 （期）比		前年同月 （期）比	
241,072	▲ 0.8	68,571	▲ 0.5	118,832	5.2	70,244	▲ 1.5	平成30年
241,179	0.0	70,542	2.9	128,641	7.9	68,696	▲ 2.2	令和元年
231,423	▲ 4.0	72,922	3.4	142,258	10.6	73,726	7.3	2
232,727	0.6	72,728	▲ 0.3	147,109	3.4	73,440	▲ 0.4	3
238,965	2.7	73,488	1.0	158,757	7.9	72,232	▲ 1.6	4
55,362	▲ 2.0	20,124	5.0	34,819	0.1	16,674	7.3	3年 1～3月
57,809	3.2	17,275	2.3	36,967	3.1	20,073	▲ 3.3	4～6月
60,792	1.0	17,944	▲ 3.7	38,510	5.2	18,154	▲ 2.5	7～9月
58,764	0.2	17,385	▲ 4.7	36,813	5.2	18,539	▲ 1.4	10～12月
55,513	0.3	20,399	1.4	37,237	6.9	15,953	▲ 4.3	4年 1～3月
59,488	2.9	17,135	▲ 0.8	39,157	5.9	19,620	▲ 2.3	4～6月
62,590	3.0	17,407	▲ 3.0	41,551	7.9	17,901	▲ 1.4	7～9月
61,374	4.4	18,547	6.7	40,812	10.9	18,758	1.2	10～12月
57,725	4.0	20,210	▲ 0.9	40,227	8.0	15,620	▲ 2.1	5年 1～3月
61,231	2.9	15,986	▲ 6.7	42,266	7.9	18,675	▲ 4.8	4～6月
17,423	▲ 5.2	5,435	8.5	11,156	▲ 4.3	4,926	4.7	3年 2月
19,412	1.5	6,775	10.8	11,699	▲ 1.7	6,118	5.8	3月
18,915	5.5	5,563	26.0	12,281	1.3	6,671	4.7	4月
19,452	4.2	6,036	8.3	12,058	4.8	7,243	▲ 3.3	5月
19,442	0.1	5,676	▲ 17.7	12,628	3.3	6,159	▲ 10.7	6月
20,740	4.9	6,938	5.3	12,763	5.3	6,374	1.5	7月
20,315	▲ 2.2	5,839	▲ 12.5	13,215	4.7	6,158	▲ 9.9	8月
19,737	0.3	5,167	▲ 3.8	12,532	5.5	5,622	2.1	9月
19,380	▲ 0.4	5,480	4.9	12,014	5.6	5,883	0.5	10月
18,753	▲ 0.4	5,299	▲ 10.1	12,091	4.3	5,652	▲ 3.0	11月
20,631	1.1	6,606	▲ 7.3	12,708	5.6	7,004	▲ 1.8	12月
18,736	1.1	8,162	3.1	12,721	6.3	5,434	▲ 3.5	4年 1月
17,180	▲ 1.4	4,998	▲ 8.0	12,183	9.2	4,427	▲ 10.1	2月
19,597	1.0	7,239	6.8	12,333	5.4	6,092	▲ 0.4	3月
19,484	3.0	5,473	▲ 1.6	13,025	6.1	6,658	▲ 0.2	4月
19,977	2.7	5,787	▲ 4.1	12,870	6.7	6,873	▲ 5.1	5月
20,027	3.0	5,875	3.5	13,262	5.0	6,089	▲ 1.1	6月
21,424	3.3	6,467	▲ 6.8	13,851	8.5	6,272	▲ 1.6	7月
21,126	4.0	5,432	▲ 7.0	14,277	8.0	6,087	▲ 1.2	8月
20,040	1.5	5,508	6.6	13,423	7.1	5,542	▲ 1.4	9月
20,428	5.4	5,302	▲ 3.2	13,134	9.3	6,119	4.0	10月
19,720	5.2	6,347	19.8	13,300	10.0	5,558	▲ 1.7	11月
21,226	2.9	6,898	4.4	14,378	13.1	7,081	1.1	12月
19,324	3.1	8,685	6.4	13,984	9.9	5,414	▲ 0.4	5年 1月
17,986	4.7	5,222	4.5	12,875	5.7	4,462	0.8	2月
20,415	4.2	6,303	▲ 12.9	13,368	8.4	5,744	▲ 5.7	3月
20,186	3.6	4,984	▲ 8.9	13,928	6.9	6,423	▲ 3.5	4月
20,606	3.1	4,900	▲ 15.3	13,873	7.8	6,482	▲ 5.7	5月
20,439	2.1	6,102	3.9	14,465	9.1	5,770	▲ 5.2	6月
...	7月

個人消費												
百貨店・スーパー販売額(百万円),【参考】コンビニエンスストア、専門量販店販売額(百万円) (注4)												
東 北												
	百貨店・スーパー合計			コンビニエンスストア		家電大型専門店		ドラッグストア		ホームセンター		
	全店舗 前年同月 (期)比	既存店 前年同月 (期)比		前年同月 (期)比		前年同月 (期)比		前年同月 (期)比		前年同月 (期)比		
平成30年	1,226,515	▲ 0.3	▲ 1.7	818,132	0.4	215,054	▲ 0.4	424,391	5.7	297,764	▲ 0.5	
令和元年	1,215,261	▲ 0.9	▲ 1.6	825,895	0.9	222,656	3.5	459,297	7.9	293,688	▲ 1.4	
2	1,298,052	▲ 1.2	▲ 1.5	795,357	▲ 3.7	237,092	6.5	508,978	10.8	315,110	7.3	
3	1,306,600	▲ 0.8	▲ 1.2	795,777	0.1	232,866	▲ 1.8	530,722	4.3	306,321	▲ 2.8	
4	1,316,942	0.8	▲ 0.3	818,625	2.9	226,667	▲ 2.7	576,204	8.6	301,899	▲ 1.4	
3年	1~3月	317,517	▲ 1.6	▲ 1.7	188,287	▲ 1.7	63,737	8.4	123,797	0.6	65,920	5.0
	4~6月	318,246	0.7	0.9	197,369	2.6	54,944	▲ 4.0	133,093	3.8	85,617	▲ 6.5
	7~9月	324,454	▲ 1.5	▲ 2.1	208,787	0.0	57,692	▲ 3.9	140,152	6.5	75,183	▲ 4.7
	10~12月	346,383	▲ 0.7	▲ 1.7	201,334	▲ 0.7	56,493	▲ 7.4	133,680	5.9	79,601	▲ 2.8
4年	1~3月	316,427	▲ 0.3	▲ 1.6	188,854	0.3	61,079	▲ 4.2	134,064	8.3	62,947	▲ 4.5
	4~6月	317,993	▲ 0.1	▲ 1.5	203,925	3.3	53,375	▲ 2.9	141,430	6.3	84,423	▲ 1.4
	7~9月	328,967	1.4	0.6	216,183	3.5	55,747	▲ 3.4	151,640	8.2	73,604	▲ 2.1
	10~12月	353,555	2.1	1.2	209,663	4.1	56,466	▲ 0.0	149,070	11.5	80,925	1.7
5年	1~3月	323,259	2.2	1.0	195,215	3.4	60,269	▲ 1.3	144,882	8.1	61,648	▲ 2.1
	4~6月	328,141	3.2	1.8	208,498	2.2	47,007	▲ 11.9	153,259	8.4	80,065	▲ 5.2
3年	2月	98,979	▲ 3.3	▲ 3.4	59,148	▲ 4.8	17,938	13.4	39,704	▲ 3.5	18,614	▲ 1.1
	3月	108,866	▲ 0.2	0.0	65,834	1.8	22,100	11.2	41,287	▲ 1.9	24,410	2.2
	4月	103,503	4.1	4.2	64,617	6.1	17,405	17.3	43,551	1.1	28,974	2.4
	5月	108,253	1.6	1.5	66,260	2.8	18,930	▲ 1.1	43,678	5.6	30,435	▲ 9.1
	6月	106,490	▲ 3.2	▲ 2.7	66,492	▲ 0.7	18,609	▲ 20.0	45,864	4.9	26,208	▲ 11.8
	7月	110,726	0.5	0.3	71,377	4.2	22,143	6.9	46,499	7.1	26,878	▲ 0.2
	8月	112,857	▲ 3.5	▲ 3.7	69,818	▲ 3.3	18,944	▲ 13.4	48,256	5.7	25,507	▲ 11.6
	9月	100,871	▲ 1.6	▲ 2.8	67,592	▲ 0.6	16,605	▲ 4.8	45,397	6.9	22,798	▲ 1.3
	10月	106,667	0.5	▲ 0.8	66,518	▲ 2.4	17,650	1.4	44,126	7.6	25,047	▲ 1.0
	11月	106,136	▲ 1.6	▲ 2.7	64,159	▲ 1.1	17,030	▲ 13.0	43,456	4.4	24,267	▲ 4.6
	12月	133,580	▲ 0.9	▲ 1.7	70,657	1.4	21,813	▲ 9.2	46,098	5.8	30,287	▲ 2.7
4年	1月	109,534	▲ 0.1	▲ 0.7	64,362	1.7	23,211	▲ 2.1	45,790	7.0	22,057	▲ 3.7
	2月	97,791	▲ 1.2	▲ 2.5	58,442	▲ 1.2	16,016	▲ 10.7	43,937	10.7	17,425	▲ 6.4
	3月	109,102	0.2	▲ 1.6	66,050	0.3	21,852	▲ 1.1	44,337	7.4	23,465	▲ 3.9
	4月	104,093	0.6	▲ 0.9	66,514	2.9	16,963	▲ 2.5	46,872	7.6	29,411	1.5
	5月	108,594	0.3	▲ 1.1	68,808	3.8	17,906	▲ 5.4	46,621	6.7	29,889	▲ 1.8
	6月	105,306	▲ 1.1	▲ 2.4	68,603	3.2	18,506	▲ 0.6	47,937	4.5	25,123	▲ 4.1
	7月	112,465	1.6	0.9	73,852	3.5	20,860	▲ 5.8	50,537	8.7	26,215	▲ 2.5
	8月	113,555	0.6	▲ 0.2	73,263	4.9	17,426	▲ 8.0	52,137	8.0	25,039	▲ 1.8
	9月	102,946	2.1	1.1	69,068	2.2	17,461	5.2	48,966	7.9	22,350	▲ 2.0
	10月	109,082	2.3	1.0	70,414	5.9	17,166	▲ 2.7	48,240	9.3	25,610	2.2
	11月	107,233	1.0	0.5	67,137	4.6	17,542	3.0	48,485	11.6	24,261	▲ 0.0
	12月	137,240	2.7	1.8	72,112	2.1	21,758	▲ 0.3	52,345	13.6	31,054	2.5
5年	1月	111,899	2.2	1.2	65,551	1.8	23,794	2.5	49,906	9.0	21,086	▲ 4.4
	2月	100,151	2.4	1.2	60,767	4.0	16,204	1.2	46,755	6.4	17,279	▲ 0.8
	3月	111,209	1.9	0.6	68,897	4.3	20,271	▲ 7.2	48,221	8.8	23,283	▲ 0.8
	4月	108,866	4.6	2.9	68,287	2.7	15,341	▲ 9.6	50,451	7.6	28,031	▲ 4.7
	5月	110,826	2.1	0.7	70,651	2.7	15,032	▲ 16.1	50,470	8.3	27,988	▲ 6.4
	6月	108,449	3.0	1.7	69,560	1.4	16,634	▲ 10.1	52,338	9.2	24,046	▲ 4.3
	7月	
資料出所	経済産業省「商業動態統計月報」											

(注4) 金額は全店舗の売上総額。既存店は当月および前年同月とも調査の対象となっている店舗。前年比、前年同月(期)比の一部はリンク係数による計算(14頁参照)。

個人消費												
百貨店・スーパー販売額(百万円)【参考】コンビニエンスストア、専門量販店販売額(百万円) (注4)												
全 国												
百貨店・スーパー合計			コンビニエンスストア		家電大型専門店		ドラッグストア		ホームセンター			
	全店舗 前年同月 (期)比	既存店 前年同月 (期)比		前年同月 (期)比		前年同月 (期)比		前年同月 (期)比		前年同月 (期)比		
19,604,355	0.0	▲ 0.5	11,978,029	2.0	4,391,151	2.1	6,364,419	5.9	3,285,308	▲ 0.3	平成30年	
19,396,177	▲ 1.1	▲ 1.3	12,184,143	1.7	4,545,374	3.5	6,835,625	5.6	3,274,756	▲ 0.3	令和元年	
19,504,951	▲ 5.4	▲ 6.6	11,642,288	▲ 4.4	4,792,759	5.1	7,284,078	6.6	3,496,352	6.8	2	
19,907,136	0.9	0.6	11,760,089	1.3	4,686,672	▲ 2.3	7,306,578	0.3	3,390,495	▲ 3.0	3	
20,660,329	3.8	3.2	12,199,648	3.8	4,684,361	▲ 0.0	7,708,656	5.5	3,342,006	▲ 1.4	4	
4,794,871	▲ 2.1	▲ 2.9	2,777,566	▲ 2.8	1,222,490	11.1	1,734,523	▲ 2.8	764,431	3.3	3年	1～3月
4,735,572	5.8	5.7	2,908,256	5.0	1,115,329	▲ 3.8	1,834,917	▲ 0.2	908,890	▲ 4.5		4～6月
4,877,874	▲ 1.4	▲ 1.6	3,064,753	2.0	1,167,032	▲ 8.5	1,880,083	1.9	836,487	▲ 6.8		7～9月
5,498,819	1.6	1.3	3,009,514	0.9	1,181,821	▲ 6.2	1,857,055	2.2	880,687	▲ 2.9		10～12月
4,885,580	1.9	1.5	2,821,770	1.8	1,211,530	▲ 0.9	1,820,175	4.9	742,242	▲ 2.9	4年	1～3月
4,978,724	5.1	4.6	3,009,288	3.5	1,113,779	▲ 0.1	1,884,585	2.7	889,724	▲ 2.1		4～6月
5,077,831	4.1	3.5	3,177,027	3.7	1,164,081	▲ 0.3	1,990,575	5.9	818,550	▲ 2.1		7～9月
5,718,194	4.0	3.4	3,191,563	6.0	1,194,971	1.1	2,013,321	8.4	891,490	1.2		10～12月
5,117,044	4.7	4.3	2,975,121	5.4	1,193,640	▲ 1.5	1,932,088	6.1	739,691	▲ 0.3	5年	1～3月
5,199,282	4.4	4.1	3,153,478	4.8	1,057,722	▲ 5.0	2,056,557	9.1	879,748	▲ 1.1		4～6月
1,496,678	▲ 3.3	▲ 4.8	869,615	▲ 6.6	349,364	7.2	555,309	▲ 8.4	234,104	▲ 0.3	3年	2月
1,670,024	2.8	2.9	978,923	2.5	442,272	13.9	595,098	▲ 2.4	272,998	0.3		3月
1,552,521	15.7	15.5	961,753	8.2	352,864	14.8	600,191	▲ 3.0	303,276	1.6		4月
1,540,994	6.0	5.7	973,425	5.3	383,002	0.9	617,765	1.8	322,632	▲ 4.8		5月
1,642,057	▲ 2.2	▲ 2.3	973,078	1.7	379,463	▲ 19.7	616,961	0.8	282,982	▲ 10.1		6月
1,713,681	1.3	1.3	1,048,403	6.1	442,195	▲ 2.9	633,371	2.1	293,950	▲ 2.4		7月
1,607,828	▲ 4.8	▲ 4.7	1,019,076	▲ 1.2	369,736	▲ 18.3	643,558	0.4	277,169	▲ 14.0		8月
1,556,365	▲ 0.7	▲ 1.3	997,274	1.1	355,101	▲ 3.3	603,154	3.2	265,368	▲ 3.2		9月
1,651,840	1.3	0.9	992,716	▲ 0.2	351,096	1.9	608,052	4.6	279,682	▲ 0.0		10月
1,707,809	1.8	1.5	957,229	▲ 1.0	357,890	▲ 10.6	590,880	1.1	270,846	▲ 4.0		11月
2,139,170	1.7	1.4	1,059,569	3.8	472,835	▲ 8.3	658,123	1.2	330,159	▲ 4.3		12月
1,676,669	3.0	2.6	953,669	2.9	419,900	▲ 2.5	617,500	5.7	250,537	▲ 2.6	4年	1月
1,503,612	0.5	0.1	872,107	0.6	342,340	▲ 2.0	580,203	4.5	224,618	▲ 4.1		2月
1,705,298	2.1	1.5	995,994	1.7	449,290	1.6	622,472	4.6	267,087	▲ 2.2		3月
1,624,303	4.6	4.1	987,320	2.7	355,466	0.7	618,920	3.1	298,608	▲ 1.5		4月
1,680,909	9.1	8.5	1,007,847	3.5	368,074	▲ 3.9	628,392	1.7	310,094	▲ 3.9		5月
1,673,512	1.9	1.3	1,014,121	4.2	390,239	2.8	637,273	3.3	281,022	▲ 0.7		6月
1,770,353	3.3	2.8	1,084,389	3.4	424,955	▲ 3.9	676,354	6.8	287,440	▲ 2.2		7月
1,677,558	4.3	3.8	1,072,031	5.2	361,411	▲ 2.3	677,351	5.3	274,171	▲ 1.1		8月
1,629,920	4.7	4.1	1,020,607	2.3	377,715	6.4	636,870	5.6	256,939	▲ 3.2		9月
1,732,555	4.9	4.1	1,057,711	6.5	351,560	0.1	644,569	6.0	284,569	1.7		10月
1,759,019	3.0	2.4	1,032,437	7.9	358,877	0.3	637,333	7.9	267,282	▲ 1.3		11月
2,226,620	4.1	3.6	1,101,415	3.9	484,534	2.5	731,419	11.1	339,639	2.9		12月
1,768,061	5.5	4.9	992,377	4.1	418,448	▲ 0.3	648,228	5.0	246,927	▲ 1.4	5年	1月
1,582,048	5.2	4.7	926,496	6.2	346,701	1.3	612,550	5.6	224,805	0.1		2月
1,766,936	3.6	3.2	1,056,248	6.0	428,491	▲ 4.6	671,310	7.8	267,959	0.3		3月
1,709,521	5.2	4.8	1,039,514	5.3	341,556	▲ 3.9	674,424	9.0	299,690	0.4		4月
1,743,653	3.7	3.4	1,063,344	5.5	350,604	▲ 4.7	684,867	9.0	304,025	▲ 2.0		5月
1,746,107	4.3	4.1	1,050,620	3.6	365,562	▲ 6.3	697,266	9.4	276,033	▲ 1.8		6月
...		7月

		個人消費										
		乗用車新車登録台数(台)及び軽自動車新規届出台数(台)										
		宮城										
		合計		普通車・小型車			普通車		小型車			
普通車・小型車・軽自動車合計		前年同月 (期)比	前年同月 (期)比		構成比	前年同月 (期)比	構成比	前年同月 (期)比	構成比			
平成30年		82,847	▲ 0.5	55,898	▲ 1.3	67.5	27,420	2.9	33.1	28,478	▲ 5.1	34.4
令和元年		82,304	▲ 0.7	55,324	▲ 1.0	67.2	27,707	1.0	33.7	27,617	▲ 3.0	33.6
	2	72,836	▲ 11.5	47,913	▲ 13.4	65.8	24,029	▲ 13.3	33.0	23,884	▲ 13.5	32.8
	3	67,239	▲ 7.7	44,797	▲ 6.5	66.6	25,242	5.0	37.5	19,555	▲ 18.1	29.1
	4	65,013	▲ 3.3	42,513	▲ 5.1	65.4	23,484	▲ 7.0	36.1	19,029	▲ 2.7	29.3
3年	1～3月	22,635	▲ 0.6	14,723	▲ 2.7	65.0	8,255	11.6	36.5	6,468	▲ 16.4	28.6
	4～6月	15,007	12.0	9,773	6.9	65.1	5,633	38.8	37.5	4,140	▲ 18.6	27.6
	7～9月	14,852	▲ 18.5	10,345	▲ 12.4	69.7	5,880	▲ 2.4	39.6	4,465	▲ 22.8	30.1
	10～12月	14,745	▲ 20.0	9,956	▲ 15.8	67.5	5,474	▲ 16.4	37.1	4,482	▲ 15.0	30.4
4年	1～3月	18,760	▲ 17.1	12,306	▲ 16.4	65.6	6,600	▲ 20.0	35.2	5,706	▲ 11.8	30.4
	4～6月	14,079	▲ 6.2	9,246	▲ 5.4	65.7	5,010	▲ 11.1	35.6	4,236	2.3	30.1
	7～9月	16,159	8.8	10,671	3.2	66.0	6,176	5.0	38.2	4,495	0.7	27.8
	10～12月	16,015	8.6	10,290	3.4	64.3	5,698	4.1	35.6	4,592	2.5	28.7
5年	1～3月	20,663	10.1	14,399	17.0	69.7	8,263	25.2	40.0	6,136	7.5	29.7
	4～6月	16,822	19.5	11,215	21.3	66.7	6,737	34.5	40.0	4,478	5.7	26.6
3年	2月	6,598	▲ 4.6	4,159	▲ 8.0	63.0	2,256	2.3	34.2	1,903	▲ 17.9	28.8
	3月	9,888	1.8	6,596	▲ 0.9	66.7	3,681	14.7	37.2	2,915	▲ 15.4	29.5
	4月	5,253	19.1	3,328	10.6	63.4	1,784	48.7	34.0	1,544	▲ 14.7	29.4
	5月	4,559	31.9	2,931	15.7	64.3	1,772	64.1	38.9	1,159	▲ 20.3	25.4
	6月	5,195	▲ 6.2	3,514	▲ 2.4	67.6	2,077	16.8	40.0	1,437	▲ 21.1	27.7
	7月	5,487	▲ 9.7	3,858	1.9	70.3	2,188	21.0	39.9	1,670	▲ 15.5	30.4
	8月	4,647	▲ 6.4	3,304	1.1	71.1	1,863	11.0	40.1	1,441	▲ 9.3	31.0
	9月	4,718	▲ 34.3	3,183	▲ 33.1	67.5	1,829	▲ 27.9	38.8	1,354	▲ 39.0	28.7
	10月	4,447	▲ 31.4	2,923	▲ 28.2	65.7	1,636	▲ 23.4	36.8	1,287	▲ 33.4	28.9
	11月	5,256	▲ 15.6	3,414	▲ 14.2	65.0	1,824	▲ 19.3	34.7	1,590	▲ 7.5	30.3
	12月	5,042	▲ 12.1	3,619	▲ 4.2	71.8	2,014	▲ 6.5	39.9	1,605	▲ 1.2	31.8
4年	1月	4,922	▲ 20.0	3,262	▲ 17.8	66.3	1,800	▲ 22.3	36.6	1,462	▲ 11.4	29.7
	2月	5,413	▲ 18.0	3,381	▲ 18.7	62.5	1,752	▲ 22.3	32.4	1,629	▲ 14.4	30.1
	3月	8,425	▲ 14.8	5,663	▲ 14.1	67.2	3,048	▲ 17.2	36.2	2,615	▲ 10.3	31.0
	4月	4,761	▲ 9.4	3,155	▲ 5.2	66.3	1,733	▲ 2.9	36.4	1,422	▲ 7.9	29.9
	5月	4,294	▲ 5.8	2,802	▲ 4.4	65.3	1,464	▲ 17.4	34.1	1,338	15.4	31.2
	6月	5,024	▲ 3.3	3,289	▲ 6.4	65.5	1,813	▲ 12.7	36.1	1,476	2.7	29.4
	7月	5,571	1.5	3,706	▲ 3.9	66.5	2,113	▲ 3.4	37.9	1,593	▲ 4.6	28.6
	8月	4,398	▲ 5.4	3,005	▲ 9.0	68.3	1,757	▲ 5.7	39.9	1,248	▲ 13.4	28.4
	9月	6,190	31.2	3,960	24.4	64.0	2,306	26.1	37.3	1,654	22.2	26.7
	10月	5,556	24.9	3,574	22.3	64.3	1,933	18.2	34.8	1,641	27.5	29.5
	11月	5,555	5.7	3,483	2.0	62.7	1,874	2.7	33.7	1,609	1.2	29.0
	12月	4,904	▲ 2.7	3,233	▲ 10.7	65.9	1,891	▲ 6.1	38.6	1,342	▲ 16.4	27.4
5年	1月	5,731	16.4	3,562	9.2	62.2	1,976	9.8	34.5	1,586	8.5	27.7
	2月	5,469	1.0	4,127	22.1	75.5	2,398	36.9	43.8	1,729	6.1	31.6
	3月	9,463	12.3	6,710	18.5	70.9	3,889	27.6	41.1	2,821	7.9	29.8
	4月	5,103	7.2	3,358	6.4	65.8	1,940	11.9	38.0	1,418	▲ 0.3	27.8
	5月	5,122	19.3	3,341	19.2	65.2	2,074	41.7	40.5	1,267	▲ 5.3	24.7
	6月	6,597	31.3	4,516	37.3	68.5	2,723	50.2	41.3	1,793	21.5	27.2
	7月	5,773	3.6	4,147	11.9	71.8	2,491	17.9	43.1	1,656	4.0	28.7
資料出所	東北運輸局「東北運輸局管内の新車登録・届出台数」、全国軽自動車協会連合会											

個人消費											
乗用車新車登録台数(台)及び軽自動車新規届出台数(台)											
宮城			東北								
軽自動車			合計		普通車・小型車						
	前年同月 (期)比	構成比	普通車・小型車・軽自動車 合計	前年同月 (期)比	普通車	前年同月 (期)比	構成比	普通車	前年同月 (期)比	構成比	
26,949	1.2	32.5	324,720	▲ 0.8	204,279	▲ 1.8	62.9	97,195	1.7	29.9	平成30年 令和元年 2 3 4
26,980	0.1	32.8	319,867	▲ 1.5	200,634	▲ 1.8	62.7	98,146	1.0	30.7	
24,923	▲ 7.6	34.2	281,233	▲ 12.1	173,590	▲ 13.5	61.7	83,782	▲ 14.6	29.8	
22,442	▲ 10.0	33.4	262,570	▲ 6.6	161,917	▲ 6.7	61.7	86,945	3.8	33.1	
22,500	0.3	34.6	249,896	▲ 4.8	151,222	▲ 6.6	60.5	81,117	▲ 6.7	32.5	
7,912	3.6	35.0	86,720	1.6	52,006	▲ 1.4	60.0	27,964	13.6	32.2	3年 1~3月 4~6月 7~9月 10~12月
5,234	22.8	34.9	60,380	15.1	36,654	8.5	60.7	19,587	35.4	32.4	
4,507	▲ 29.7	30.3	58,589	▲ 19.9	37,888	▲ 14.5	64.7	20,690	▲ 5.1	35.3	
4,789	▲ 27.6	32.5	56,881	▲ 19.1	35,369	▲ 17.3	62.2	18,704	▲ 18.3	32.9	
6,454	▲ 18.4	34.4	71,042	▲ 18.1	44,065	▲ 15.3	62.0	22,759	▲ 18.6	32.0	4年 1~3月 4~6月 7~9月 10~12月
4,833	▲ 7.7	34.3	54,138	▲ 10.3	32,724	▲ 10.7	60.4	17,294	▲ 11.7	31.9	
5,488	21.8	34.0	62,150	6.1	37,977	0.2	61.1	21,496	3.9	34.6	
5,725	19.5	35.7	62,566	10.0	36,456	3.1	58.3	19,568	4.6	31.3	
6,264	▲ 2.9	30.3	83,753	17.9	53,106	20.5	63.4	31,044	36.4	37.1	5年 1~3月 4~6月
5,607	16.0	33.3	65,241	20.5	41,418	26.6	63.5	24,261	40.3	37.2	
2,439	1.9	37.0	24,790	▲ 3.6	14,522	▲ 6.6	58.6	7,709	6.9	31.1	3年 2月 3月 4月 5月 6月 7月 8月 9月 10月 11月 12月
3,292	7.5	33.3	39,906	4.2	24,457	0.9	61.3	13,011	17.0	32.6	
1,925	37.3	36.6	21,080	22.1	12,677	11.1	60.1	6,327	43.3	30.0	
1,628	76.6	35.7	18,782	41.4	11,105	20.8	59.1	6,120	59.7	32.6	
1,681	▲ 13.2	32.4	20,518	▲ 6.3	12,872	▲ 2.2	62.7	7,140	14.9	34.8	
1,629	▲ 28.8	29.7	21,785	▲ 11.4	14,518	▲ 1.5	66.6	7,849	12.6	36.0	
1,343	▲ 20.9	28.9	18,443	▲ 6.6	11,970	▲ 0.4	64.9	6,452	10.1	35.0	
1,535	▲ 36.7	32.5	18,361	▲ 36.2	11,400	▲ 35.1	62.1	6,389	▲ 28.8	34.8	
1,524	▲ 36.7	34.3	16,920	▲ 32.9	10,460	▲ 32.1	61.8	5,474	▲ 29.1	32.4	
1,842	▲ 18.1	35.0	21,097	▲ 13.1	12,688	▲ 13.3	60.1	6,549	▲ 20.0	31.0	
1,423	▲ 27.2	28.2	18,864	▲ 9.6	12,221	▲ 3.9	64.8	6,681	▲ 4.4	35.4	
1,660	▲ 23.9	33.7	18,191	▲ 17.4	11,380	▲ 12.6	62.6	5,991	▲ 17.3	32.9	
2,032	▲ 16.7	37.5	20,039	▲ 19.2	11,887	▲ 18.1	59.3	6,081	▲ 21.1	30.3	
2,762	▲ 16.1	32.8	32,812	▲ 17.8	20,798	▲ 15.0	63.4	10,687	▲ 17.9	32.6	
1,606	▲ 16.6	33.7	18,510	▲ 12.2	11,291	▲ 10.9	61.0	5,970	▲ 5.6	32.3	
1,492	▲ 8.4	34.7	16,158	▲ 14.0	9,944	▲ 10.5	61.5	5,006	▲ 18.2	31.0	
1,735	3.2	34.5	19,470	▲ 5.1	11,489	▲ 10.7	59.0	6,318	▲ 11.5	32.4	
1,865	14.5	33.5	21,738	▲ 0.2	13,354	▲ 8.0	61.4	7,445	▲ 5.1	34.2	
1,393	3.7	31.7	16,776	▲ 9.0	10,417	▲ 13.0	62.1	5,964	▲ 7.6	35.6	
2,230	45.3	36.0	23,636	28.7	14,206	24.6	60.1	8,087	26.6	34.2	
1,982	30.1	35.7	21,697	28.2	12,679	21.2	58.4	6,650	21.5	30.6	
2,072	12.5	37.3	22,169	5.1	12,749	0.5	57.5	6,631	1.3	29.9	
1,671	17.4	34.1	18,700	▲ 0.9	11,028	▲ 9.8	59.0	6,287	▲ 5.9	33.6	
2,169	30.7	37.8	21,735	19.5	12,755	12.1	58.7	7,405	23.6	34.1	5年 1月 2月 3月 4月 5月 6月 7月
1,342	▲ 34.0	24.5	23,947	19.5	15,012	26.3	62.7	8,834	45.3	36.9	
2,753	▲ 0.3	29.1	38,071	16.0	25,339	21.8	66.6	14,805	38.5	38.9	
1,745	8.7	34.2	20,617	11.4	13,093	16.0	63.5	7,517	25.9	36.5	
1,781	19.4	34.8	19,837	22.8	12,236	23.0	61.7	7,175	43.3	36.2	
2,081	19.9	31.5	24,787	27.3	16,089	40.0	64.9	9,569	51.5	38.6	
1,626	▲ 12.8	28.2	22,669	4.3	15,238	14.1	67.2	8,975	20.6	39.6	

東北運輸局「東北運輸局管内の新車登録・届出台数」、全国軽自動車協会連合会

資料出所

個人消費												
乗用車新車登録台数(台)及び軽自動車新規届出台数(台)												
東 北						全 国						
			軽自動車			合 計		普通車・小型車				
小型車		前年同月 (期)比	構成比	前年同月 (期)比		構成比	普通車・小型 車・軽自動車 合計	前年同月 (期)比	普通車・小型車			
		前年同月 (期)比	構成比				前年同月 (期)比	前年同月 (期)比		構成比		
平成30年	107,084	▲ 4.9	33.0	120,441	1.1	37.1	4,385,669	0.1	2,889,963	▲ 1.6	65.9	
令和元年	102,488	▲ 4.3	32.0	119,233	▲ 1.0	37.3	4,295,825	▲ 2.0	2,816,620	▲ 2.5	65.6	
2	89,808	▲ 12.4	31.9	107,643	▲ 9.7	38.3	3,803,756	▲ 11.5	2,472,607	▲ 12.2	65.0	
3	74,972	▲ 16.5	28.6	100,653	▲ 6.5	38.3	3,669,506	▲ 3.5	2,393,670	▲ 3.2	65.2	
4	70,105	▲ 6.5	28.1	98,674	▲ 2.0	39.5	3,443,372	▲ 6.2	2,218,378	▲ 7.3	64.4	
3年	1～3月	24,042	▲ 14.5	27.7	34,714	6.5	40.0	1,194,607	4.2	762,256	2.2	63.8
	4～6月	17,067	▲ 11.6	28.3	23,726	27.1	39.3	845,458	25.0	545,716	21.4	64.5
	7～9月	17,198	▲ 23.6	29.4	20,701	▲ 28.1	35.3	828,902	▲ 16.4	556,834	▲ 11.4	67.2
	10～12月	16,665	▲ 16.1	29.3	21,512	▲ 22.0	37.8	800,539	▲ 19.1	528,864	▲ 18.5	66.1
4年	1～3月	21,306	▲ 11.4	30.0	26,977	▲ 22.3	38.0	987,198	▲ 17.4	649,711	▲ 14.8	65.8
	4～6月	15,430	▲ 9.6	28.5	21,414	▲ 9.7	39.6	722,919	▲ 14.5	458,288	▲ 16.0	63.4
	7～9月	16,481	▲ 4.2	26.5	24,173	16.8	38.9	846,359	2.1	551,782	▲ 0.9	65.2
	10～12月	16,888	1.3	27.0	26,110	21.4	41.7	886,896	10.8	558,597	5.6	63.0
5年	1～3月	22,062	3.5	26.3	30,647	13.6	36.6	1,152,452	16.7	767,479	18.1	66.6
	4～6月	17,157	11.2	26.3	23,823	11.2	36.5	892,650	23.5	598,656	30.6	67.1
3年	2月	6,813	▲ 18.3	27.5	10,268	0.9	41.4	361,104	▲ 0.1	226,167	▲ 2.7	62.6
	3月	11,446	▲ 12.7	28.7	15,449	9.8	38.7	509,572	5.3	328,425	2.4	64.5
	4月	6,350	▲ 9.2	30.1	8,403	43.5	39.9	288,114	31.6	182,477	26.3	63.3
	5月	4,985	▲ 7.0	26.5	7,677	87.7	40.9	261,228	50.0	165,638	34.1	63.4
	6月	5,732	▲ 17.6	27.9	7,646	▲ 12.4	37.3	296,116	4.5	197,601	8.8	66.7
	7月	6,669	▲ 14.1	30.6	7,267	▲ 26.3	33.4	309,040	▲ 6.5	212,284	2.5	68.7
	8月	5,518	▲ 10.5	29.9	6,473	▲ 16.2	35.1	263,356	▲ 2.5	175,284	3.6	66.6
	9月	5,011	▲ 41.6	27.3	6,961	▲ 37.9	37.9	256,506	▲ 34.3	169,266	▲ 32.8	66.0
	10月	4,986	▲ 35.1	29.5	6,460	▲ 34.2	38.2	229,867	▲ 32.3	149,976	▲ 32.1	65.2
	11月	6,139	▲ 4.9	29.1	8,409	▲ 12.6	39.9	290,985	▲ 13.5	188,043	▲ 13.9	64.6
	12月	5,540	▲ 3.4	29.4	6,643	▲ 18.4	35.2	279,687	▲ 11.0	190,845	▲ 9.1	68.2
4年	1月	5,389	▲ 6.8	29.6	6,811	▲ 24.3	37.4	272,023	▲ 16.0	181,504	▲ 12.6	66.7
	2月	5,806	▲ 14.8	29.0	8,152	▲ 20.6	40.7	289,293	▲ 19.9	184,174	▲ 18.6	63.7
	3月	10,111	▲ 11.7	30.8	12,014	▲ 22.2	36.6	425,882	▲ 16.4	284,033	▲ 13.5	66.7
	4月	5,321	▲ 16.2	28.7	7,219	▲ 14.1	39.0	244,022	▲ 15.3	153,239	▲ 16.0	62.8
	5月	4,938	▲ 0.9	30.6	6,214	▲ 19.1	38.5	211,392	▲ 19.1	135,941	▲ 17.9	64.3
	6月	5,171	▲ 9.8	26.6	7,981	4.4	41.0	267,505	▲ 9.7	169,108	▲ 14.4	63.2
	7月	5,909	▲ 11.4	27.2	8,384	15.4	38.6	287,770	▲ 6.9	186,336	▲ 12.2	64.8
	8月	4,453	▲ 19.3	26.5	6,359	▲ 1.8	37.9	233,854	▲ 11.2	154,027	▲ 12.1	65.9
	9月	6,119	22.1	25.9	9,430	35.5	39.9	324,735	26.6	211,419	24.9	65.1
	10月	6,029	20.9	27.8	9,018	39.6	41.6	295,365	28.5	185,758	23.9	62.9
	11月	6,118	▲ 0.3	27.6	9,420	12.0	42.5	307,616	5.7	192,461	2.3	62.6
	12月	4,741	▲ 14.4	25.4	7,672	15.5	41.0	283,915	1.5	180,378	▲ 5.5	63.5
5年	1月	5,350	▲ 0.7	24.6	8,980	31.8	41.3	319,565	17.5	201,950	11.3	63.2
	2月	6,178	6.4	25.8	8,935	9.6	37.3	355,753	23.0	236,176	28.2	66.4
	3月	10,534	4.2	27.7	12,732	6.0	33.4	477,134	12.0	329,353	16.0	69.0
	4月	5,576	4.8	27.0	7,524	4.2	36.5	289,327	18.6	192,844	25.8	66.7
	5月	5,061	2.5	25.5	7,601	22.3	38.3	271,644	28.5	179,406	32.0	66.0
	6月	6,520	26.1	26.3	8,698	9.0	35.1	331,679	24.0	226,406	33.9	68.3
	7月	6,263	6.0	27.6	7,431	▲ 11.4	32.8	320,687	11.4	221,347	18.8	69.0
資 料 出 所	東北運輸局「東北運輸局管内の新車登録・届出台数」、全国軽自動車協会連合会											

個人消費										
乗用車新車登録台数(台)及び軽自動車新規届出台数(台)										
全 国										
						軽自動車				
普通車		前年同月 (期)比	構成比	小型車		前年同月 (期)比		構成比	前年同月 (期)比	
1,581,326	2.1	36.1	1,308,637	▲ 5.8	29.8	1,495,706	3.6	34.1		平成30年
1,585,031	0.2	36.9	1,231,589	▲ 5.9	28.7	1,479,205	▲ 1.1	34.4		令和元年
1,369,298	▲ 13.6	36.0	1,103,309	▲ 10.4	29.0	1,331,149	▲ 10.0	35.0		2
1,445,400	5.6	39.4	948,270	▲ 14.1	25.8	1,275,836	▲ 4.2	34.8		3
1,344,637	▲ 7.0	39.1	873,741	▲ 7.9	25.4	1,224,994	▲ 4.0	35.6		4
461,836	15.8	38.7	300,420	▲ 13.3	25.1	432,351	7.9	36.2	3年	1～3月
329,269	47.0	38.9	216,447	▲ 4.0	25.6	299,742	32.1	35.5		4～6月
335,351	▲ 4.3	40.5	221,483	▲ 20.4	26.7	272,068	▲ 25.0	32.8		7～9月
318,944	▲ 19.5	39.8	209,920	▲ 17.1	26.2	271,675	▲ 20.3	33.9		10～12月
385,568	▲ 16.5	39.1	264,143	▲ 12.1	26.8	337,487	▲ 21.9	34.2	4年	1～3月
276,159	▲ 16.1	38.2	182,129	▲ 15.9	25.2	264,631	▲ 11.7	36.6		4～6月
346,471	3.3	40.9	205,311	▲ 7.3	24.3	294,577	8.3	34.8		7～9月
336,439	5.5	37.9	222,158	5.8	25.0	328,299	20.8	37.0		10～12月
499,878	29.6	43.4	267,601	1.3	23.2	384,973	14.1	33.4	5年	1～3月
400,080	44.9	44.8	198,576	9.0	22.2	293,994	11.1	32.9		4～6月
137,099	11.0	38.0	89,068	▲ 18.3	24.7	134,937	4.7	37.4	3年	2月
196,428	16.5	38.5	131,997	▲ 13.2	25.9	181,147	10.9	35.5		3月
104,638	56.8	36.3	77,839	0.2	27.0	105,637	41.7	36.7		4月
100,386	68.4	38.4	65,252	2.1	25.0	95,590	88.8	36.6		5月
124,245	27.2	42.0	73,356	▲ 12.6	24.8	98,515	▲ 3.2	33.3		6月
123,610	12.0	40.0	88,674	▲ 8.4	28.7	96,756	▲ 21.5	31.3		7月
103,017	12.3	39.1	72,267	▲ 6.7	27.4	88,072	▲ 12.8	33.4		8月
108,724	▲ 26.6	42.4	60,542	▲ 41.7	23.6	87,240	▲ 37.0	34.0		9月
89,361	▲ 29.7	38.9	60,615	▲ 35.4	26.4	79,891	▲ 32.5	34.8		10月
111,670	▲ 18.6	38.4	76,373	▲ 5.9	26.2	102,942	▲ 12.7	35.4		11月
117,913	▲ 10.5	42.2	72,932	▲ 6.6	26.1	88,842	▲ 15.0	31.8		12月
107,800	▲ 16.0	39.6	73,704	▲ 7.1	27.1	90,519	▲ 22.1	33.3	4年	1月
107,828	▲ 21.4	37.3	76,346	▲ 14.3	26.4	105,119	▲ 22.1	36.3		2月
169,940	▲ 13.5	39.9	114,093	▲ 13.6	26.8	141,849	▲ 21.7	33.3		3月
91,793	▲ 12.3	37.6	61,446	▲ 21.1	25.2	90,783	▲ 14.1	37.2		4月
80,730	▲ 19.6	38.2	55,211	▲ 15.4	26.1	75,451	▲ 21.1	35.7		5月
103,636	▲ 16.6	38.7	65,472	▲ 10.7	24.5	98,397	▲ 0.1	36.8		6月
116,034	▲ 6.1	40.3	70,302	▲ 20.7	24.4	101,434	4.8	35.2		7月
96,329	▲ 6.5	41.2	57,698	▲ 20.2	24.7	79,827	▲ 9.4	34.1		8月
134,108	23.3	41.3	77,311	27.7	23.8	113,316	29.9	34.9		9月
108,655	21.6	36.8	77,103	27.2	26.1	109,607	37.2	37.1		10月
114,391	2.4	37.2	78,070	2.2	25.4	115,155	11.9	37.4		11月
113,393	▲ 3.8	39.9	66,985	▲ 8.2	23.6	103,537	16.5	36.5		12月
128,921	19.6	40.3	73,029	▲ 0.9	22.9	117,615	29.9	36.8	5年	1月
155,012	43.8	43.6	81,164	6.3	22.8	119,577	13.8	33.6		2月
215,945	27.1	45.3	113,408	▲ 0.6	23.8	147,781	4.2	31.0		3月
126,994	38.3	43.9	65,850	7.2	22.8	96,483	6.3	33.3		4月
119,003	47.4	43.8	60,403	9.4	22.2	92,238	22.2	34.0		5月
154,083	48.7	46.5	72,323	10.5	21.8	105,273	7.0	31.7		6月
150,633	29.8	47.0	70,714	0.6	22.1	99,340	▲ 2.1	31.0		7月

東北運輸局「東北運輸局管内の新車登録・届出台数」、全国軽自動車協会連合会

資料出所

	物 価															
	国内企業物価指数 (令和2年=100)			消 費 者 物 価 指 数 (令和2年=100)												
				仙 台 市									全 国 (注5)			
	総平均			総合指数			生鮮食品を除く 総合指数			生鮮食品及びエネルギー を除く総合指数			総合指数			
前 月 (期)比																前年同月 (期)比
平成30年 令和元年	101.0	-	2.6	99.2	-	0.9	99.4	-	0.8	99.1	-	0.3	99.5	-	1.0	
	101.2	-	0.2	99.7	-	0.6	100.1	-	0.7	99.7	-	0.6	100.0	-	0.5	
	100.0	-	▲1.2	100.0	-	0.3	100.0	-	▲0.1	100.0	-	0.3	100.0	-	0.0	
	104.6	-	4.6	99.9	-	▲0.1	100.0	-	0.0	99.6	-	▲0.4	99.8	-	▲0.2	
	114.7	-	9.7	103.1	-	3.2	103.0	-	3.0	101.3	-	1.6	102.3	-	2.5	
3年	1~3月	101.0	1.4	▲0.6	99.9	0.4	▲0.5	99.9	0.3	▲0.7	100.2	0.3	0.0	99.8	0.3	▲0.6
	4~6月	103.6	2.6	4.6	99.6	▲0.3	▲0.7	99.7	▲0.2	▲0.6	99.4	▲0.8	▲0.9	99.3	▲0.5	▲0.8
	7~9月	105.7	2.0	5.9	99.9	0.3	0.1	100.0	0.3	0.4	99.5	0.1	▲0.1	99.8	0.5	▲0.2
	10~12月	108.2	2.4	8.6	100.3	0.4	0.8	100.5	0.5	0.9	99.5	0.0	▲0.4	100.0	0.2	0.5
4年	1~3月	110.4	2.0	9.3	101.4	1.1	1.5	101.2	0.7	1.3	99.7	0.2	▲0.5	100.7	0.7	0.9
	4~6月	113.6	2.9	9.7	102.5	1.1	2.9	102.3	1.1	2.6	100.6	0.9	1.2	101.7	1.0	2.4
	7~9月	115.9	2.0	9.6	103.6	1.1	3.7	103.5	1.2	3.5	101.7	1.1	2.2	102.7	1.0	2.9
	10~12月	119.0	2.7	10.0	104.9	1.3	4.6	104.9	1.4	4.4	103.0	1.3	3.5	103.9	1.2	3.9
5年	1~3月	119.7	0.6	8.4	105.6	0.7	4.1	105.3	0.4	4.1	104.0	1.0	4.3	104.4	0.5	3.7
	4~6月	119.5	▲0.2	5.2	106.4	0.8	3.8	106.2	0.9	3.8	105.6	1.5	5.0	105.1	0.7	3.3
3年	2月	100.8	0.5	▲0.9	99.7	▲0.2	▲0.5	99.7	▲0.1	▲0.8	100.0	▲0.3	▲0.1	99.8	▲0.1	▲0.5
	3月	101.8	1.0	1.0	100.1	0.4	▲0.3	100.1	0.4	▲0.6	100.3	0.3	▲0.2	99.9	0.1	▲0.4
	4月	103.0	1.2	3.8	99.5	▲0.6	▲1.0	99.6	▲0.5	▲0.9	99.5	▲0.8	▲1.0	99.1	▲0.8	▲1.1
	5月	103.6	0.6	5.0	99.8	0.3	▲0.7	99.8	0.2	▲0.7	99.5	0.0	▲1.2	99.4	0.3	▲0.8
	6月	104.3	0.7	5.0	99.6	▲0.1	▲0.1	99.7	▲0.1	▲0.2	99.3	▲0.2	▲0.5	99.5	0.1	▲0.5
	7月	105.4	1.1	5.6	99.7	0.1	0.1	100.0	0.3	0.3	99.5	0.2	▲0.2	99.7	0.2	▲0.3
	8月	105.6	0.2	5.7	99.6	▲0.2	0.0	99.9	▲0.1	0.6	99.3	▲0.1	0.1	99.7	0.0	▲0.4
	9月	106.0	0.4	6.2	100.3	0.7	0.2	100.2	0.3	0.4	99.6	0.3	▲0.2	100.1	0.4	0.2
	10月	107.7	1.6	8.2	100.0	▲0.2	0.1	100.2	0.0	0.4	99.4	▲0.3	▲0.6	99.9	▲0.2	0.1
	11月	108.4	0.6	9.1	100.4	0.4	0.6	100.7	0.5	1.0	99.6	0.2	▲0.4	100.1	0.2	0.6
	12月	108.4	0.0	8.6	100.6	0.2	1.5	100.6	▲0.1	1.4	99.4	▲0.1	▲0.2	100.1	0.0	0.8
	4年	1月	109.4	0.9	9.1	100.9	0.2	0.9	100.7	0.1	0.9	99.4	0.0	▲0.8	100.3	0.3
2月		110.3	0.8	9.4	101.4	0.5	1.7	101.2	0.5	1.5	99.7	0.3	▲0.3	100.7	0.4	0.9
3月		111.4	1.0	9.4	102.0	0.6	1.9	101.8	0.6	1.7	100.1	0.4	▲0.2	101.1	0.4	1.2
4月		113.2	1.6	9.9	102.2	0.2	2.7	102.0	0.2	2.5	100.3	0.2	0.8	101.5	0.4	2.5
5月		113.3	0.1	9.4	102.6	0.4	2.8	102.3	0.3	2.6	100.6	0.3	1.0	101.8	0.3	2.5
6月		114.3	0.9	9.6	102.6	0.0	3.0	102.7	0.3	3.0	100.8	0.3	1.5	101.8	0.0	2.4
7月		115.2	0.8	9.3	103.3	0.6	3.5	103.2	0.5	3.2	101.4	0.5	1.9	102.3	0.5	2.6
8月		115.7	0.4	9.6	103.4	0.1	3.8	103.3	0.1	3.4	101.5	0.2	2.2	102.7	0.4	3.0
9月		116.9	1.0	10.3	104.2	0.7	3.9	104.0	0.7	3.8	102.2	0.7	2.6	103.1	0.4	3.0
10月		118.1	1.0	9.7	104.6	0.4	4.6	104.5	0.5	4.3	102.8	0.6	3.5	103.7	0.6	3.7
11月		119.1	0.8	9.9	104.7	0.1	4.2	104.8	0.3	4.1	103.1	0.3	3.5	103.9	0.2	3.8
12月		119.9	0.7	10.6	105.4	0.7	4.7	105.3	0.5	4.7	103.2	0.1	3.8	104.1	0.2	4.0
5年	1月	119.9	0.0	9.6	106.0	0.6	5.1	105.7	0.3	4.9	103.6	0.3	4.2	104.7	0.5	4.3
	2月	119.5	▲0.3	8.3	105.0	▲0.9	3.6	104.7	▲0.9	3.5	103.9	0.3	4.2	104.0	▲0.6	3.3
	3月	119.6	0.1	7.4	105.7	0.6	3.6	105.4	0.6	3.5	104.6	0.7	4.6	104.4	0.4	3.2
	4月	120.1	0.4	6.1	106.1	0.4	3.8	105.8	0.4	3.7	105.2	0.5	4.9	105.1	0.6	3.5
	5月	119.3	▲0.7	5.3	106.3	0.2	3.6	106.0	0.2	3.6	105.7	0.6	5.2	105.1	0.1	3.2
	6月	119.2	▲0.1	4.3	106.8	0.4	4.0	106.8	0.7	4.0	105.9	0.2	5.0	105.2	0.1	3.3
	7月	119.3	0.1	3.6
資 料 出 所	日本銀行「企業物価指数」			県統計課「仙台市消費者物価指数」									総務省「消費者物価指数」			

(注5) 季節調整済指数は、以下のホームページを参照願います。

・総務省統計局「消費者物価指数(CPI)結果」(<https://www.stat.go.jp/data/cpi/1.html>)

物 価						金 融(注6)							
消費者物価指数(令和2年=100)						貸出約定平均金利(%) (注7)				短期 プライム レート (%)	長期 プライム レート (%)		
全 国 (注5)						東 北		全 国					
生鮮食品を除く 総合指数			生鮮食品及びエネルギー を除く総合指数			前 月 (期) 差	前 月 (期) 差	前 月 (期) 差	前 月 (期) 差				
前 月 (期) 比	前年同月 (期) 比		前 月 (期) 比	前年同月 (期) 比									
99.5	-	0.9	99.2	-	0.4	0.892	▲ 0.051	0.946	▲ 0.060	1.475	1.00	平成30年 令和元年 2 3 4	
100.2	-	0.6	99.8	-	0.6	0.848	▲ 0.044	0.898	▲ 0.048	1.475	0.95		
100.0	-	▲ 0.2	100.0	-	0.2	0.807	▲ 0.041	0.858	▲ 0.040	1.475	1.00		
99.8	-	▲ 0.2	99.5	-	▲ 0.5	0.782	▲ 0.025	0.828	▲ 0.030	1.475	1.00		
102.1	-	2.3	100.5	-	1.1	0.745	▲ 0.037	0.802	▲ 0.026	1.475	1.25		
99.9	0.3	▲ 0.6	100.2	0.3	0.0	0.799	▲ 0.008	0.852	▲ 0.006	1.475	1.00	3年	1~ 3月
99.4	▲ 0.5	▲ 0.7	99.2	▲ 1.0	▲ 0.9	0.789	▲ 0.010	0.844	▲ 0.008	1.475	1.00		4~ 6月
99.8	0.4	0.0	99.3	0.1	▲ 0.6	0.787	▲ 0.002	0.836	▲ 0.008	1.475	1.00		7~ 9月
100.0	0.2	0.4	99.2	▲ 0.1	▲ 0.7	0.782	▲ 0.005	0.828	▲ 0.008	1.475	1.00		10~12月
100.5	0.5	0.6	99.2	0.0	▲ 1.0	0.775	▲ 0.007	0.822	▲ 0.006	1.475	1.10	4年	1~ 3月
101.6	1.1	2.2	100.0	0.8	0.8	0.761	▲ 0.014	0.814	▲ 0.008	1.475	1.20		4~ 6月
102.5	0.9	2.7	100.9	0.9	1.6	0.753	▲ 0.008	0.808	▲ 0.006	1.475	1.25		7~ 9月
103.8	1.3	3.8	101.9	1.0	2.7	0.745	▲ 0.008	0.802	▲ 0.006	1.475	1.25		10~12月
104.0	0.2	3.5	102.7	0.8	3.5	0.744	▲ 0.001	0.803	0.001	1.475	1.45	5年	1~ 3月
104.9	0.9	3.2	104.2	1.5	4.2	0.798	▲ 0.005	1.475	1.30		4~ 6月
99.9	0.0	▲ 0.5	100.1	0.0	0.0	0.803	▲ 0.003	0.852	▲ 0.003	1.475	1.00	3年	2月
100.1	0.2	▲ 0.3	100.2	0.1	0.0	0.799	▲ 0.004	0.852	0.000	1.475	1.00		3月
99.3	▲ 0.9	▲ 0.9	99.1	▲ 1.1	▲ 0.9	0.798	▲ 0.001	0.848	▲ 0.004	1.475	1.00		4月
99.5	0.3	▲ 0.6	99.3	0.1	▲ 0.9	0.790	▲ 0.008	0.846	▲ 0.002	1.475	1.00		5月
99.5	0.0	▲ 0.5	99.2	▲ 0.1	▲ 0.9	0.789	▲ 0.001	0.844	▲ 0.002	1.475	1.00		6月
99.8	0.3	▲ 0.2	99.4	0.2	▲ 0.6	0.786	▲ 0.003	0.840	▲ 0.004	1.475	1.00		7月
99.8	▲ 0.1	0.0	99.3	▲ 0.1	▲ 0.5	0.785	▲ 0.001	0.838	▲ 0.002	1.475	1.00		8月
99.8	0.1	0.1	99.3	0.0	▲ 0.5	0.787	0.002	0.836	▲ 0.002	1.475	1.00		9月
99.9	0.1	0.1	99.2	▲ 0.1	▲ 0.7	0.786	▲ 0.001	0.834	▲ 0.002	1.475	1.00		10月
100.1	0.3	0.5	99.2	0.1	▲ 0.6	0.785	▲ 0.001	0.831	▲ 0.003	1.475	1.00		11月
100.0	▲ 0.1	0.5	99.1	▲ 0.1	▲ 0.7	0.782	▲ 0.003	0.828	▲ 0.003	1.475	1.00		12月
100.1	0.0	0.2	99.0	▲ 0.1	▲ 1.1	0.779	▲ 0.003	0.826	▲ 0.002	1.475	1.00		4年
100.5	0.4	0.6	99.2	0.1	▲ 1.0	0.779	0.000	0.823	▲ 0.003	1.475	1.10	2月	
100.9	0.5	0.8	99.5	0.3	▲ 0.7	0.775	▲ 0.004	0.822	▲ 0.001	1.475	1.10	3月	
101.4	0.4	2.1	99.9	0.4	0.8	0.772	▲ 0.003	0.819	▲ 0.003	1.475	1.10	4月	
101.6	0.2	2.1	100.1	0.2	0.8	0.769	▲ 0.003	0.815	▲ 0.004	1.475	1.10	5月	
101.7	0.1	2.2	100.1	0.0	1.0	0.761	▲ 0.008	0.814	▲ 0.001	1.475	1.20	6月	
102.2	0.5	2.4	100.6	0.5	1.2	0.755	▲ 0.006	0.811	▲ 0.003	1.475	1.20	7月	
102.5	0.3	2.8	100.9	0.3	1.6	0.751	▲ 0.004	0.807	▲ 0.004	1.475	1.20	8月	
102.9	0.3	3.0	101.1	0.3	1.8	0.753	0.002	0.808	0.001	1.475	1.25	9月	
103.4	0.6	3.6	101.7	0.6	2.5	0.751	▲ 0.002	0.805	▲ 0.003	1.475	1.25	10月	
103.8	0.4	3.7	102.0	0.3	2.8	0.749	▲ 0.002	0.804	▲ 0.001	1.475	1.25	11月	
104.1	0.2	4.0	102.1	0.1	3.0	0.745	▲ 0.004	0.802	▲ 0.002	1.475	1.25	12月	
104.3	0.2	4.2	102.2	0.1	3.2	0.747	0.002	0.800	▲ 0.002	1.475	1.40	5年	1月
103.6	▲ 0.6	3.1	102.6	0.4	3.5	0.742	▲ 0.005	0.800	0.000	1.475	1.50		2月
104.1	0.5	3.1	103.2	0.6	3.8	0.744	0.002	0.803	0.003	1.475	1.45		3月
104.8	0.7	3.4	104.0	0.7	4.1	0.746	0.002	0.802	▲ 0.001	1.475	1.40		4月
104.8	0.0	3.2	104.3	0.3	4.3	0.742	▲ 0.004	0.799	▲ 0.003	1.475	1.40		5月
105.0	0.2	3.3	104.4	0.0	4.2	0.798	▲ 0.001	1.475	1.30		6月
...	1.475	1.30		7月
総務省「消費者物価指数」						日本銀行仙台支店 「東北地区主要金融経済統計」		日本銀行「預金・貸出関連統計」				資 料 出 所	

(注6)年は年末、四半期は期末、月は月末。

(注7)東北、全国は地方銀行の金利。

	雇 用										
	宮 城(注8)					東 北(注8)		全 国(注8)			
	有効求人倍率(倍)		有効求人数(人)		有効求職者数(人)		有効求人倍率(倍)		有効求人倍率(倍)		
		前 月 (期) 差		前年同月 (期) 比		前年同月 (期) 比		前 月 (期) 差		前 月 (期) 差	
平成30年	1.69	0.10	58,976	0.6	34,919	▲ 5.4	1.53	0.09	1.61	0.11	
令和元年	1.63	▲ 0.06	56,033	▲ 5.0	34,298	▲ 1.8	1.48	▲ 0.05	1.60	▲ 0.01	
2	1.26	▲ 0.37	43,295	▲ 22.7	34,450	0.4	1.18	▲ 0.30	1.18	▲ 0.42	
3	1.30	0.04	45,626	5.4	35,212	2.2	1.25	0.07	1.13	▲ 0.05	
4	1.37	0.07	49,445	8.4	35,974	2.2	1.38	0.13	1.28	0.15	
3年	1~3月	1.22	0.05	44,886	▲ 9.9	34,947	6.0	1.17	0.05	1.09	0.04
	4~6月	1.28	0.06	43,595	10.2	37,180	10.1	1.23	0.06	1.11	0.02
	7~9月	1.34	0.06	45,166	12.2	34,045	▲ 4.8	1.30	0.07	1.14	0.03
	10~12月	1.34	0.00	48,856	12.3	34,674	▲ 1.7	1.31	0.01	1.17	0.03
4年	1~3月	1.35	0.01	50,939	13.5	35,975	2.9	1.35	0.04	1.21	0.04
	4~6月	1.36	0.01	47,959	10.0	38,504	3.6	1.36	0.01	1.25	0.04
	7~9月	1.39	0.03	48,671	7.8	35,387	3.9	1.39	0.03	1.30	0.05
	10~12月	1.42	0.03	50,210	2.8	34,030	▲ 1.9	1.42	0.03	1.35	0.05
5年	1~3月	1.43	0.01	52,279	2.6	34,795	▲ 3.3	1.38	▲ 0.04	1.34	▲ 0.01
	4~6月	1.39	▲ 0.04	48,230	0.6	38,004	▲ 1.3	1.34	▲ 0.04	1.31	▲ 0.03
3年	2月	1.22	0.01	45,000	▲ 11.5	34,619	5.4	1.16	0.00	1.09	0.01
	3月	1.24	0.02	46,476	▲ 2.8	37,069	7.8	1.19	0.03	1.10	0.01
	4月	1.26	0.02	44,461	5.6	38,008	12.1	1.21	0.02	1.10	0.00
	5月	1.27	0.01	42,892	12.7	37,384	12.9	1.23	0.02	1.10	0.00
	6月	1.30	0.03	43,432	12.8	36,148	5.3	1.25	0.02	1.13	0.03
	7月	1.33	0.03	43,912	11.3	34,360	▲ 2.2	1.29	0.04	1.14	0.01
	8月	1.34	0.01	45,294	13.5	33,883	▲ 5.1	1.29	0.00	1.14	0.00
	9月	1.36	0.02	46,292	11.7	33,892	▲ 7.0	1.30	0.01	1.15	0.01
	10月	1.36	0.00	48,786	12.0	34,885	▲ 5.8	1.31	0.01	1.15	0.00
	11月	1.35	▲ 0.01	49,035	11.0	35,179	▲ 1.2	1.31	0.00	1.17	0.02
	12月	1.32	▲ 0.03	48,747	13.9	33,958	2.3	1.32	0.01	1.18	0.01
4年	1月	1.33	0.01	50,079	16.0	34,889	5.2	1.35	0.03	1.20	0.02
	2月	1.35	0.02	51,192	13.8	35,685	3.1	1.36	0.01	1.21	0.01
	3月	1.36	0.01	51,545	10.9	37,350	0.8	1.36	0.00	1.23	0.02
	4月	1.35	▲ 0.01	48,125	8.2	38,418	1.1	1.36	0.00	1.24	0.01
	5月	1.36	0.01	47,274	10.2	38,824	3.9	1.36	0.00	1.25	0.01
	6月	1.36	0.00	48,478	11.6	38,269	5.9	1.36	0.00	1.27	0.02
	7月	1.37	0.01	47,811	8.9	35,821	4.3	1.38	0.02	1.28	0.01
	8月	1.39	0.02	49,169	8.6	35,281	4.1	1.40	0.02	1.31	0.03
	9月	1.39	0.00	49,034	5.9	35,058	3.4	1.40	0.00	1.32	0.01
	10月	1.40	0.01	50,539	3.6	35,344	1.3	1.41	0.01	1.34	0.02
	11月	1.41	0.01	50,289	2.6	34,505	▲ 1.9	1.42	0.01	1.35	0.01
	12月	1.43	0.02	49,802	2.2	32,242	▲ 5.1	1.43	0.01	1.36	0.01
5年	1月	1.42	▲ 0.01	51,092	2.0	33,019	▲ 5.4	1.42	▲ 0.01	1.35	▲ 0.01
	2月	1.45	0.03	53,142	3.8	34,702	▲ 2.8	1.38	▲ 0.04	1.34	▲ 0.01
	3月	1.41	▲ 0.04	52,602	2.1	36,664	▲ 1.8	1.34	▲ 0.04	1.32	▲ 0.02
	4月	1.41	0.00	49,273	2.4	37,758	▲ 1.7	1.35	0.01	1.32	0.00
	5月	1.38	▲ 0.03	47,679	0.9	38,434	▲ 1.0	1.34	▲ 0.01	1.31	▲ 0.01
	6月	1.36	▲ 0.02	47,738	▲ 1.5	37,820	▲ 1.2	1.32	▲ 0.02	1.30	▲ 0.01
	7月
資 料 出 所	宮 城 労 働 局 職 業 安 定 課 「 職 業 安 定 業 務 主 要 指 標 」										

(注8) 学卒除きパート含む。新規求人倍率、有効求人倍率のうち、月値(四半期値)は季節調整済値・前月(期)差。年値は原数値・前年差。

雇 用											
宮 城(注8)						東 北(注8)		全 国(注8)			
新規求人倍率(倍)		新規求人人数(人)		新規求職申込件数(件)		新規求人倍率(倍)		新規求人倍率(倍)			
前 月 (期) 差		前年同月 (期) 比		前年同月 (期) 比		前 月 (期) 差		前 月 (期) 差			
2.43	0.16	20,990	0.1	8,640	▲ 6.4	2.11	0.12	2.39	0.15	平成30年 令和元年 2 3 4	
2.35	▲ 0.08	19,773	▲ 5.8	8,412	▲ 2.6	2.06	▲ 0.05	2.42	0.03		
1.94	▲ 0.41	15,180	▲ 23.2	7,809	▲ 7.2	1.79	▲ 0.27	1.95	▲ 0.47		
2.10	0.16	16,394	8.0	7,814	0.1	1.97	0.18	2.02	0.07		
2.23	0.13	17,442	6.4	7,835	0.3	2.13	0.16	2.26	0.24		
1.98	0.02	16,793	▲ 1.8	8,645	2.2	1.88	0.03	1.98	0.05	3年 1～3月 4～6月 7～9月 10～12月	
2.10	0.12	15,407	11.9	8,564	2.2	1.97	0.09	2.04	0.06		
2.15	0.05	16,188	10.5	7,083	▲ 5.8	2.02	0.05	2.02	▲ 0.02		
2.19	0.04	17,190	13.0	6,962	1.3	2.06	0.04	2.09	0.07		
2.23	0.04	18,332	9.2	8,406	▲ 2.8	2.11	0.05	2.20	0.11	4年 1～3月 4～6月 7～9月 10～12月	
2.21	▲ 0.02	16,953	10.0	9,019	5.3	2.10	▲ 0.01	2.23	0.03		
2.22	0.01	16,977	4.9	7,227	2.0	2.15	0.05	2.31	0.08		
2.27	0.05	17,503	1.8	6,689	▲ 3.9	2.19	0.04	2.37	0.06		
2.23	▲ 0.04	18,917	3.2	8,665	3.1	2.03	▲ 0.16	2.33	▲ 0.04	5年 1～3月 4～6月	
2.17	▲ 0.06	16,776	▲ 1.0	9,058	0.4	2.03	0.00	2.30	▲ 0.03		
1.94	▲ 0.08	16,159	▲ 10.4	8,480	5.8	1.85	▲ 0.05	1.95	▲ 0.06	3年 2月 3月 4月 5月 6月 7月 8月 9月 10月 11月 12月	
1.99	0.05	16,921	7.4	9,242	7.5	1.89	0.04	1.99	0.04		
2.06	0.07	16,038	21.7	10,688	15.2	1.88	▲ 0.01	1.90	▲ 0.09		
2.13	0.07	13,800	4.4	7,491	3.6	2.00	0.12	2.13	0.23		
2.13	0.00	16,383	9.9	7,514	▲ 12.9	2.03	0.03	2.09	▲ 0.04		
2.17	0.04	16,583	12.0	6,929	▲ 12.2	2.07	0.04	2.00	▲ 0.09		
2.16	▲ 0.01	15,317	12.5	6,909	▲ 2.1	1.97	▲ 0.10	1.99	▲ 0.01		
2.13	▲ 0.03	16,664	7.3	7,412	▲ 2.5	2.02	0.05	2.07	0.08		
2.26	0.13	19,305	12.9	7,688	▲ 7.7	2.05	0.03	2.02	▲ 0.05		
2.12	▲ 0.14	16,027	9.9	6,993	6.5	1.99	▲ 0.06	2.06	0.04		
2.19	0.07	16,237	16.5	6,205	8.2	2.15	0.16	2.18	0.12		
2.28	0.09	20,111	16.3	8,427	2.6	2.15	0.00	2.18	0.00		4年 1月 2月 3月 4月 5月 6月 7月 8月 9月 10月 11月 12月
2.27	▲ 0.01	17,146	6.1	8,002	▲ 5.6	2.11	▲ 0.04	2.24	0.06		
2.16	▲ 0.11	17,740	4.8	8,788	▲ 4.9	2.07	▲ 0.04	2.19	▲ 0.05		
2.16	0.00	17,126	6.8	10,606	▲ 0.8	2.07	0.00	2.20	0.01		
2.25	0.09	15,987	15.8	8,482	13.2	2.10	0.03	2.24	0.04		
2.22	▲ 0.03	17,747	8.3	7,969	6.1	2.13	0.03	2.24	0.00		
2.17	▲ 0.05	16,675	0.6	6,811	▲ 1.7	2.14	0.01	2.32	0.08		
2.30	0.13	17,631	15.1	7,330	6.1	2.17	0.03	2.30	▲ 0.02		
2.18	▲ 0.12	16,625	▲ 0.2	7,540	1.7	2.15	▲ 0.02	2.30	0.00		
2.18	0.00	18,606	▲ 3.6	7,682	▲ 0.1	2.15	0.00	2.33	0.03		
2.30	0.12	17,681	10.3	6,744	▲ 3.6	2.20	0.05	2.38	0.05		
2.33	0.03	16,223	▲ 0.1	5,642	▲ 9.1	2.22	0.02	2.38	0.00		
2.21	▲ 0.12	19,363	▲ 3.7	8,665	2.8	2.07	▲ 0.15	2.38	0.00	5年 1月 2月 3月 4月 5月 6月 7月	
2.33	0.12	20,075	17.1	8,591	7.4	2.00	▲ 0.07	2.32	▲ 0.06		
2.15	▲ 0.18	17,314	▲ 2.4	8,739	▲ 0.6	2.03	0.03	2.29	▲ 0.03		
2.06	▲ 0.09	16,342	▲ 4.6	10,596	▲ 0.1	1.97	▲ 0.06	2.23	▲ 0.06		
2.25	0.19	16,827	5.3	8,831	4.1	2.06	0.09	2.36	0.13		
2.22	▲ 0.03	17,160	▲ 3.3	7,747	▲ 2.8	2.05	▲ 0.01	2.32	▲ 0.04		
...		
宮 城 労 働 局 職 業 安 定 課 「 職 業 安 定 業 務 主 要 指 標 」											資 料 出 所

(注8:続)新規求人人数,有効求人人数,新規求職申込件数,有効求職者数はすべて原数値。これらの年値(四半期値)は,年(四半期)平均値。

		雇 用											
		所定外労働時間(時間)(注9) (前年同月(期)比は指数 (令和2年=100))				実質賃金指数(注10) (令和2年=100)				雇用保険受給者実人員(人)(注11) (全国の単位は千人)			
		宮 城		全 国		宮 城		全 国		宮 城		全 国	
		前年同月 (期)比	前年同月 (期)比	前年同月 (期)比	前年同月 (期)比	前年同月 (期)比	前年同月 (期)比	前年同月 (期)比	前年同月 (期)比	前年同月 (期)比	前年同月 (期)比	前年同月 (期)比	前年同月 (期)比
平成30年 令和元年		17.0	▲ 7.7	18.0	0.6	105.6	▲ 7.3	104.4	0.3	7,236	▲ 2.4	374	▲ 2.5
		13.8	▲ 18.5	16.7	▲ 7.4	100.5	▲ 4.9	104.1	▲ 0.4	7,358	1.7	382	2.4
	2	11.4	▲ 17.7	13.4	▲ 19.8	100.0	▲ 0.4	100.0	▲ 3.9	9,160	24.5	457	19.4
	3	13.7	20.2	15.4	14.7	104.1	4.1	102.5	2.5	8,326	▲ 9.1	449	▲ 1.6
	4	14.7	7.3	16.0	4.3	102.0	▲ 2.0	101.0	▲ 1.5	7,983	▲ 4.1	407	▲ 9.4
3年	1~3月	13.3	5.7	15.0	▲ 3.5	82.4	▲ 0.1	83.2	1.6	8,008	6.0	444	20.6
	4~6月	13.8	41.8	15.0	34.5	109.0	6.4	102.3	4.5	8,209	▲ 3.2	448	8.7
	7~9月	14.0	35.3	15.5	28.1	97.3	2.3	102.2	2.8	9,029	▲ 18.3	481	▲ 12.2
	10~12月	13.6	6.3	15.9	7.6	127.7	6.2	122.2	1.1	8,058	▲ 15.6	425	▲ 14.9
4年	1~3月	15.1	12.5	16.3	8.9	84.4	2.4	82.6	▲ 0.7	7,373	▲ 7.9	383	▲ 13.6
	4~6月	13.9	0.6	15.5	3.0	102.0	▲ 6.4	100.4	▲ 1.9	7,682	▲ 6.4	392	▲ 12.5
	7~9月	14.5	3.5	15.8	1.8	102.5	5.3	100.8	▲ 1.4	8,943	▲ 1.0	450	▲ 6.5
	10~12月	15.3	12.8	16.5	3.7	118.4	▲ 7.3	119.7	▲ 2.0	7,934	▲ 1.5	403	▲ 5.2
5年	1~3月	14.5	▲ 4.2	15.3	▲ 6.2	85.1	0.8	80.2	▲ 2.9	7,255	▲ 1.6	377	▲ 1.8
	4~6月	13.9	▲ 0.2	14.8	▲ 4.3	105.1	3.0	100.6	0.2	7,779	1.3	407	3.6
3年	2月	14.2	6.7	15.0	▲ 5.6	83.6	1.8	80.9	0.5	7,923	10.1	437	22.0
	3月	13.3	9.7	15.7	▲ 0.7	82.6	▲ 0.4	86.2	2.3	7,879	8.4	446	23.1
	4月	13.7	26.7	15.7	17.2	85.7	4.4	84.6	3.8	7,666	6.5	434	23.6
	5月	13.3	54.6	14.2	43.3	86.3	7.2	83.8	4.1	7,970	1.3	433	8.4
	6月	14.4	46.9	15.2	49.0	154.9	6.9	138.4	5.0	8,992	▲ 13.3	478	▲ 1.8
	7月	14.5	39.4	16.4	43.8	118.5	1.3	140.8	2.7	9,029	▲ 19.0	485	▲ 9.0
	8月	13.4	36.6	15.1	29.0	88.8	2.2	83.8	4.0	9,272	▲ 17.4	490	▲ 11.6
	9月	14.2	30.4	14.9	13.8	84.7	4.1	82.2	2.2	8,786	▲ 18.5	467	▲ 16.0
	10月	13.5	14.5	15.1	7.1	84.9	3.5	82.1	1.4	8,341	▲ 17.4	439	▲ 18.1
	11月	13.3	3.1	16.1	7.4	89.1	3.1	89.3	0.8	7,976	▲ 15.5	427	▲ 13.2
	12月	13.9	2.2	16.6	8.5	208.8	8.4	195.1	0.9	7,856	▲ 13.8	409	▲ 13.0
	4年	1月	15.6	24.6	15.5	9.0	86.7	7.2	82.0	▲ 0.4	7,569	▲ 7.9	396
2月		15.4	8.3	16.6	10.6	82.9	▲ 0.8	80.6	▲ 0.4	7,249	▲ 8.5	376	▲ 13.9
3月		14.3	5.7	16.8	6.9	83.5	1.1	85.2	▲ 1.2	7,300	▲ 7.3	378	▲ 15.2
4月		14.5	5.7	16.7	6.2	85.7	0.0	83.7	▲ 1.1	7,180	▲ 6.3	366	▲ 15.8
5月		13.1	▲ 1.7	14.4	1.3	82.3	▲ 4.6	80.5	▲ 3.9	7,513	▲ 5.7	387	▲ 10.7
6月		14.1	▲ 2.1	15.4	1.2	138.2	▲ 10.8	137.0	▲ 1.0	8,354	▲ 7.1	425	▲ 11.1
7月		14.5	▲ 0.2	16.1	▲ 2.0	128.1	8.1	142.2	1.0	8,674	▲ 3.9	439	▲ 9.6
8月		14.4	7.4	15.1	▲ 0.1	88.0	▲ 0.9	80.8	▲ 3.6	9,357	0.9	469	▲ 4.4
9月		14.7	3.4	16.1	7.9	91.6	8.1	79.7	▲ 3.0	8,798	0.1	441	▲ 5.5
10月		14.8	9.4	16.5	9.1	81.1	▲ 4.5	79.5	▲ 3.2	8,359	0.2	419	▲ 4.5
11月		16.0	20.1	16.6	3.1	88.4	▲ 0.8	87.1	▲ 2.5	7,982	0.1	402	▲ 5.8
12月		15.2	9.2	16.5	▲ 0.7	185.3	▲ 11.3	192.3	▲ 1.4	7,462	▲ 5.0	387	▲ 5.3
5年	1月	13.8	▲ 11.5	14.5	▲ 6.5	81.5	▲ 6.0	78.9	▲ 3.8	7,435	▲ 1.8	385	▲ 2.9
	2月	15.1	▲ 1.9	15.6	▲ 6.1	83.4	0.6	77.8	▲ 3.5	7,153	▲ 1.3	371	▲ 1.3
	3月	14.5	1.4	15.8	▲ 6.0	90.2	8.0	83.7	▲ 1.8	7,177	▲ 1.7	374	▲ 1.0
	4月	14.2	▲ 2.0	15.5	▲ 7.1	86.9	1.4	80.6	▲ 3.7	6,929	▲ 3.5	369	0.8
	5月	12.9	▲ 1.5	14.1	▲ 2.1	84.2	2.3	81.7	1.5	7,940	5.7	413	6.9
	6月	14.5	2.8	14.9	▲ 3.2	144.2	4.3	139.2	1.6	8,468	1.4	438	3.1
	7月

資料出所 県統計課「毎月勤労統計調査」 宮城労働局職業安定課「職業安定業務主要指標」

(注9)事業所規模30人以上。製造業、一人月平均。

(注11)年値(四半期値)は年(四半期)平均値。

(注10)事業所規模30人以上。製造業、現金給与総額。

企 業 倒 産(注12)													
企 業 倒 産 件 数(件)						負 債 総 額(百万円)							
宮 城	東 北		全 国		宮 城	東 北		全 国		前年同月 (期)比			
	前年同月 (期)比	前年同月 (期)比	前年同月 (期)比	前年同月 (期)比		前年同月 (期)比	前年同月 (期)比	前年同月 (期)比					
111	35.4	358	10.8	8,235	▲ 2.0	14,707	▲ 20.0	66,132	▲ 0.0	1,485,469	▲ 53.1	平成30年 令和元年 2 3 4	
139	25.2	405	13.1	8,383	1.8	27,574	87.5	81,252	22.9	1,423,238	▲ 4.2		
113	▲ 18.7	355	▲ 12.3	7,773	▲ 7.3	23,379	▲ 15.2	59,247	▲ 27.1	1,220,046	▲ 14.3		
72	▲ 36.3	240	▲ 32.4	6,030	▲ 22.4	16,465	▲ 29.6	61,247	3.4	1,150,703	▲ 5.7		
100	38.9	341	42.1	6,428	6.6	22,668	37.7	55,669	▲ 9.1	2,331,443	102.6		
19	▲ 34.5	57	▲ 50.0	1,554	▲ 28.2	1,277	▲ 91.8	7,640	▲ 74.4	290,331	▲ 3.9	3年	1~3月
14	▲ 62.2	50	▲ 46.8	1,490	▲ 18.9	1,085	▲ 61.8	5,151	▲ 48.6	321,328	▲ 9.5		4~6月
24	▲ 20.0	63	▲ 17.1	1,447	▲ 28.4	12,227	252.7	23,613	113.1	253,298	3.8		7~9月
15	▲ 11.8	70	▲ 1.4	1,539	▲ 12.1	1,876	31.3	24,843	200.1	285,746	▲ 10.4		10~12月
33	73.7	104	82.5	1,504	▲ 3.2	4,713	269.1	13,725	79.6	307,602	5.9	4年	1~3月
17	21.4	67	34.0	1,556	4.4	2,657	144.9	9,535	85.1	1,401,216	336.1		4~6月
24	0.0	69	9.5	1,585	9.5	4,681	▲ 61.7	11,925	▲ 49.5	340,869	34.6		7~9月
26	73.3	101	44.3	1,783	15.9	10,617	465.9	20,484	▲ 17.5	281,756	▲ 1.4		10~12月
41	24.2	95	▲ 8.7	1,956	30.1	4,499	▲ 4.5	22,289	62.4	300,538	▲ 2.3	5年	1~3月
35	105.9	111	65.7	2,086	34.1	1,946	▲ 26.8	21,517	125.7	633,542	▲ 54.8		4~6月
3	▲ 66.7	11	▲ 57.7	446	▲ 31.5	71	▲ 95.6	2,969	2.4	67,490	▲ 5.3	3年	2月
11	10.0	29	▲ 29.3	634	▲ 14.3	649	4.0	3,286	▲ 45.2	141,453	33.5		3月
4	▲ 75.0	11	▲ 73.8	477	▲ 35.8	509	▲ 49.3	2,546	▲ 32.1	84,098	▲ 42.0		4月
2	▲ 66.7	14	▲ 6.7	472	50.3	86	▲ 84.3	930	▲ 62.1	168,664	107.4		5月
8	▲ 46.7	25	▲ 32.4	541	▲ 30.6	490	▲ 61.9	1,675	▲ 56.2	68,566	▲ 46.8		6月
8	▲ 20.0	20	▲ 23.1	476	▲ 39.7	11,320	1,851.7	14,560	300.3	71,465	▲ 29.1		7月
11	22.2	27	▲ 12.9	466	▲ 30.1	602	▲ 70.6	4,546	▲ 2.2	90,973	25.6		8月
5	▲ 54.5	16	▲ 15.8	505	▲ 10.6	305	▲ 63.5	4,507	61.1	90,860	28.4		9月
6	0.0	25	▲ 10.7	525	▲ 15.9	1,228	92.2	4,095	37.4	98,464	25.7		10月
6	▲ 14.3	26	13.0	510	▲ 10.4	447	▲ 36.3	6,202	204.6	94,101	▲ 7.8		11月
3	▲ 25.0	19	▲ 5.0	504	▲ 9.7	201	128.4	14,546	345.9	93,181	▲ 32.7		12月
11	120.0	30	76.5	452	▲ 4.6	1,394	150.3	4,227	205.2	66,940	▲ 17.8	4年	1月
11	266.7	31	181.8	459	2.9	1,249	1,659.2	3,118	5.0	70,989	5.2		2月
11	0.0	43	48.3	593	▲ 6.5	2,070	219.0	6,380	94.2	169,673	20.0		3月
5	25.0	22	100.0	486	1.9	202	▲ 60.3	2,391	▲ 6.1	81,253	▲ 3.4		4月
6	200.0	22	57.1	524	11.0	2,254	2,520.9	4,375	370.4	87,380	▲ 48.2		5月
6	▲ 25.0	23	▲ 8.0	546	0.9	201	▲ 59.0	2,769	65.3	1,232,583	1,697.7		6月
4	▲ 50.0	24	20.0	494	3.8	868	▲ 92.3	4,812	▲ 67.0	84,570	18.3		7月
8	▲ 27.3	20	▲ 25.9	492	5.6	3,258	441.2	5,198	14.3	111,428	22.5		8月
12	140.0	25	56.3	599	18.6	555	82.0	1,915	▲ 57.5	144,871	59.4		9月
15	150.0	47	88.0	596	13.5	2,384	94.1	5,239	27.9	86,995	▲ 11.6		10月
3	▲ 50.0	23	▲ 11.5	581	13.9	7,789	1,642.5	11,824	90.6	115,589	22.8		11月
8	166.7	31	63.2	606	20.2	444	120.9	3,421	▲ 76.5	79,172	▲ 15.0		12月
11	0.0	22	▲ 26.7	570	26.1	1,188	▲ 14.8	2,268	▲ 46.3	56,524	▲ 15.6	5年	1月
16	45.5	36	16.1	577	25.7	669	▲ 46.4	14,352	360.3	96,580	36.0		2月
14	27.3	37	▲ 14.0	809	36.4	2,642	27.6	5,669	▲ 11.1	147,434	▲ 13.1		3月
7	40.0	25	13.6	610	25.5	241	19.3	2,171	▲ 9.2	203,861	150.9		4月
10	66.7	32	45.5	706	34.7	526	▲ 76.7	3,376	▲ 22.8	278,734	219.0		5月
18	200.0	54	134.8	770	41.0	1,179	486.6	15,970	476.7	150,947	▲ 87.8		6月
11	175.0	40	66.7	758	53.4	3,532	306.9	7,116	47.9	162,137	91.7		7月

株 式 会 社 東 京 商 工 リ サ ー チ 「 倒 産 月 報 」

資 料 出 所

(注12)負債総額1千万円以上。

	市 場				輸 出 入 通 関 実 績					
	株 式(円)		円相場(1ドルにつき円)(注13)		宮 城 (百万円)					
	株 価 日経平均株価		東京インターバンク相場		輸 出		輸 入		輸出超過	
終 値	前 月 (期) 差	ス ポ ッ ト ・ レ ー ト	前 月 (期) 差		前 年 同 月 (期) 比		前 年 同 月 (期) 比			
平成30年	20,014.77	▲ 2,750.17	110.40	▲ 2.25	306,536	6.7	863,153	21.9	▲ 556,617	
令和元年	23,656.62	3,641.85	109.15	▲ 1.25	247,169	▲ 19.4	788,806	▲ 8.6	▲ 541,637	
2	27,444.17	3,787.55	103.33	▲ 5.82	185,917	▲ 24.8	618,106	▲ 21.6	▲ 432,189	
3	28,791.71	1,347.54	115.12	11.79	234,745	26.3	747,355	20.9	▲ 512,610	
4	26,094.50	▲ 2,697.21	132.14	17.02	335,839	43.1	1,067,643	42.9	▲ 731,804	
3年	1～3月	29,178.80	1,734.63	110.74	7.41	48,396	▲ 15.5	145,531	▲ 29.8	▲ 97,135
	4～6月	28,791.53	▲ 387.27	110.55	▲ 0.19	55,276	56.6	143,616	14.7	▲ 88,340
	7～9月	29,452.66	661.13	111.88	1.33	63,939	43.4	186,782	62.8	▲ 122,843
	10～12月	28,791.71	▲ 660.95	115.12	3.24	67,134	37.6	271,427	58.9	▲ 204,293
4年	1～3月	27,821.43	▲ 970.28	121.64	6.52	77,436	60.0	232,036	59.4	▲ 154,600
	4～6月	26,393.04	▲ 1,428.39	136.20	14.56	74,784	35.3	193,385	34.7	▲ 118,601
	7～9月	25,937.21	▲ 455.83	144.32	8.12	95,559	49.5	310,825	66.4	▲ 215,266
	10～12月	26,094.50	157.29	132.14	▲ 12.18	88,060	31.2	331,397	22.1	▲ 243,337
5年	1～3月	28,041.48	1,946.98	133.13	0.99	94,081	21.5	319,882	37.9	▲ 225,801
	4～6月	33,189.04	5,147.56	144.85	11.72	80,396	7.5	217,147	12.3	▲ 136,751
3年	2月	28,966.01	1,302.62	106.09	1.54	15,793	▲ 21.5	51,604	▲ 14.1	▲ 35,811
	3月	29,178.80	212.79	110.74	4.65	18,867	7.3	45,292	▲ 29.1	▲ 26,425
	4月	28,812.63	▲ 366.17	108.89	▲ 1.85	16,519	37.1	50,609	▲ 6.3	▲ 34,090
	5月	28,860.08	47.45	109.72	0.83	18,132	77.6	51,316	30.5	▲ 33,184
	6月	28,791.53	▲ 68.55	110.55	0.83	20,625	58.1	41,691	30.9	▲ 21,065
	7月	27,283.59	▲ 1,507.94	109.53	▲ 1.02	18,060	27.8	49,531	43.9	▲ 31,470
	8月	28,089.54	805.95	109.82	0.29	20,776	39.1	73,500	120.5	▲ 52,724
	9月	29,452.66	1,363.12	111.88	2.06	25,103	61.8	63,752	35.7	▲ 38,649
	10月	28,892.69	▲ 559.97	113.61	1.73	22,482	50.7	80,381	42.4	▲ 57,899
	11月	27,821.76	▲ 1,070.93	113.19	▲ 0.42	23,004	47.3	89,530	52.8	▲ 66,526
	12月	28,791.71	969.95	115.12	1.93	21,648	18.6	101,515	82.1	▲ 79,867
4年	1月	27,001.98	▲ 1,789.73	115.43	0.31	22,265	62.1	79,641	63.8	▲ 57,376
	2月	26,526.82	▲ 475.16	115.50	0.07	29,714	88.1	86,605	67.8	▲ 56,891
	3月	27,821.43	1,294.61	121.64	6.14	25,457	34.9	65,790	45.3	▲ 40,333
	4月	26,847.90	▲ 973.53	130.60	8.96	21,770	31.8	78,691	55.5	▲ 56,921
	5月	27,279.80	431.90	127.76	▲ 2.84	24,828	36.9	57,745	12.5	▲ 32,916
	6月	26,393.04	▲ 886.76	136.20	8.44	28,187	36.7	56,950	36.6	▲ 28,763
	7月	27,801.64	1,408.60	132.78	▲ 3.42	36,376	101.4	105,642	113.3	▲ 69,265
	8月	28,091.53	289.89	138.60	5.82	29,402	41.5	103,908	41.4	▲ 74,506
	9月	25,937.21	▲ 2,154.32	144.32	5.72	29,781	18.6	101,276	58.9	▲ 71,495
	10月	27,587.46	1,650.25	148.01	3.69	31,038	38.1	108,827	35.4	▲ 77,789
	11月	27,968.99	381.53	138.53	▲ 9.48	26,150	13.7	101,567	13.4	▲ 75,416
	12月	26,094.50	▲ 1,874.49	132.14	▲ 6.39	30,871	42.6	121,003	19.2	▲ 90,132
5年	1月	27,327.11	1,232.61	130.15	▲ 1.99	26,591	19.4	114,327	43.6	▲ 87,737
	2月	27,445.56	118.45	136.76	6.61	28,311	▲ 4.7	104,435	20.6	▲ 76,124
	3月	28,041.48	595.92	133.13	▲ 3.63	39,178	53.9	101,119	53.7	▲ 61,941
	4月	28,856.44	814.96	135.73	2.60	27,762	27.5	92,334	17.3	▲ 64,573
	5月	30,887.88	2,031.44	139.75	4.02	25,661	3.4	83,515	44.6	▲ 57,854
	6月	33,189.04	2,301.16	144.85	5.10	26,973	▲ 4.3	41,297	▲ 27.5	▲ 14,324
	7月	33,172.22	▲ 16.82	142.18	▲ 2.67
資 料 出 所	株式会社 日本経済新聞社			日本銀行 「主要時系列統計データベース」	財務省関税局「普通貿易統計」					

(注13)年は年末、四半期は期末、月は月末。