

令和6年度 第4回宮城地方最低賃金審議会
【資料一覧】

令和6年8月21日開催

番号	資料名
1	宮城地方最低賃金審議会委員名簿
2	2 - 1 2024年度宮城地方最低賃金改正に係る異議申出 (2024年8月9日付け宮城県労働組合総連合) 2 - 2 宮城地方最低賃金審議会答申(1時間973円)への異議申出書 (2024年8月14日付け宮城全労協)
3	令和6年最低賃金に関する基礎調査結果
4	特定最低賃金改定状況
5	賃金関連統計
6	事業動向関連統計
7	雇用情勢関連統計
8	経済情勢

宮城地方最低賃金審議会委員名簿

定 数	公益を代表する委員	5 名	任 期	令和 7 年 5 月 1 4 日
1 5 名	労働者を代表する委員	5 名		
	使用者を代表する委員	5 名		
委 員	は会長、 は会長代理			
氏 名	職 名 等			
《公益を代表する委員》				
小 幡 佳緒里	弁護士			
熊 谷 真 宏	公認会計士			
桑 原 真 弓	東北福祉大学教授			
高 橋 良 児	日本放送協会仙台放送局副局長			
柳 井 雅 也	東北学院大学教授			
《労働者を代表する委員》				
阿 部 祥 大	日本労働組合総連合会宮城県連合会副事務局長			
阿 部 徹	電機連合宮城地方協議会事務局長			
大 宮 正 巳	JAM 南東北宮城県連絡会事務局長			
齋 藤 和 彦	全日本運輸産業労働組合連合会宮城県連合会執行委員長			
新 関 直 人	U A ゼンセン宮城県支部次長			
《使用者を代表する委員》				
阿 部 昌 展	仙台商工会議所理事・事務局次長			
飯 野 守	一般社団法人宮城県経営者協会専務理事			
稲 妻 敏 行	宮城県商工会連合会専務理事			
佐 藤 万里子	株式会社力ネサ藤原屋 代表取締役副社長			
半 沢 章	宮城県中小企業団体中央会専務理事			

注．委員の配列は五十音順による。

2024 年 8 月 9 日

宮城労働局長
小宅 栄作様

宮城県労働組合総連合
議 長 高橋 正行
〒980-0022 仙台市青葉区五橋一丁目 5 - 13
電話 022(211)7002

2024 年度宮城地方最低賃金改正に係る異議申出

宮城地方最低賃金審議会は 8 月 5 日、今年度の、宮城最低賃金に関する改正について、現在の時間額 923 円を、目安通り 50 円引き上げて 973 円とする答申を行いました。

この度の最低賃金の改定にあたっては、物価高騰が高止まりし、実質賃金の 26 ヶ月連続低下をするなかで暮らしを支える最低賃金額の決定が求められました。

私たちは、「物価上昇を上回る最低賃金の引き上げ」「目安を上回る最低賃金の引き上げ」を求めて運動してきました。

この度答申された 50 円の引き上げでは、物価上昇のなかで苦しむ県民、労働者の暮らしを改善するには不十分と考えています。

以上の趣旨から、下記のように異議申出をいたします。

記

答申された 50 円引き上げ、時間額 973 円とすることについては、以下の点から不服であり、異議を申出いたします。

1. 全国的にも物価高騰が著しく（仙台市）、生活改善に不十分な水準であること。
2. A ランクとの格差、B ランク内の格差が解消されていないこと。
3. 生計費と比べ著しく低い最低賃金額であること。

この点について以下理由を述べます。

理 由

- 1 全国的にも物価高騰が著しく（仙台市）、生活改善に不十分な水準であること

全国的にも物価高騰が著しく、特に宮城県の人口の約半数を占める仙台市が高く、生活改善には不十分な引き上げ額と考えます。

この度、答申された金額では、物価上昇のもと、実質賃金が 26 カ月低下している状況にあり生活に大きな影響を与えています。特に仙台市は消費者物価指数が全国の主要都市に比べて高い数値が示されています。

中央最低賃金審議会で示された目安は、全国的な物価上昇率を加味し引き上げ目安を示しました。宮城県においては、とくに物価上昇率が高い数値が示されており、県民へのくらしの影響は大きいものがあります。その点から目安額にプラスし、生活改善に資する引き上げ額が示されるべきと考えます。

物価上昇は、とくに時給で働く非正規労働者のくらしに大きな打撃を与えています。時給 973 円で働き、暮らした場合、月の労働時間を 173.8 時間で計算した場合、月額 169,107 円（973 円×173.8 時間）年額で 2,029,288 円です。月 150 時間では月 145,950 円、年額 1,751,400 円になります。そこから税金などの引き去りがあります。年収 200 万円以下の「働く貧困」（ワーキングプア）におかれ、憲法 25 条の「健康文化的な最低限度の生活」を保障するものになりません。

宮城地方最低賃金審議会では「労働者の生計費を重視した」と公益見解が示され、仙台市における物価高を考慮したことも示されました。しかし、わたしどもが口頭意見陳述で述べた、青年やエッセンシャルワーカーの働き方や、暮らしへの影響、県民のくらし振りを踏まえない決定がなされたと言わざるを得ません。

今後さらに、物価高騰は県民生活を厳しい状況に追い込むことが懸念されます。最低賃金や最低賃金近傍で働く方々の苦しさはより大きくなることが懸念されます。

2 A ランクとの格差、B ランク内の格差が解消されていないこと

中央最低賃金審議会の目安は全国一律に 50 円が示されました。この理由は昨年の中央最低賃金審議会で示された目安額が上位ランクにより高い引き上げ目安を示したことで格差が生じたことにより一律の目安額を示したと言われてしています。

厚生労働省の全国データでは最高額と最低額を比較した場合、比率では年々改善されてきていることが示されています、しかし、宮城県と A ランクの最上位の東京都の 1,113 円と比較すると 190 円の格差、宮城県と同じ B ランクの最上位の京都府の 1,008 円と比較すると 85 円もの格差があります。目安額通りの引き上げにとどまった場合は格差解消に至りません。

この間、全国各地、東北各県での審議会では、労働力不足や人口流出の要因とも言われているランク制度による水準の格差をなくす必要があるとの認識を持ち、目安額に上乘せする決定を行っています。

宮城県（仙台市）は東北各県の雇用の受け皿になっていることが長い間言われてきましたが、現在、宮城県は転出超過県になっている状況を踏まえれば最賃の格差を是正すべきと考えます。

今年度の審議会では、労働者委員からも格差の解消を求める主張がありましたが、このことを後方に追いやり、格差是正に踏み込まなかったことに大きな疑問を抱くものです。

最賃決定の3要素である 労働者の生計費 類似の労働者の賃金 通常の事業の賃金支払い能力を考慮して決定することが基本であります。労働力や人口流失な

ど最低賃金をもたらす影響を十分に考慮し決定すべきと考えます。

3 生計費に比べ著しく低い最低賃金額であること

「最低生計費試算調査」によれば、健康で文化的な生活をする上で必要な生計費は、地域による大きな格差ない結果が出されています。

東北6県の県労連は共同で2016年に「最低生計費試算調査」を実施し、2022年10月に近年の物価高騰と2019年の消費税増税等を加味して再計算しました。その結果、25歳単身者(モデル例)は普通の暮らしに必要な費用は月の労働時間が173.8時間で時間額1,496円、150時間(年1800時間)だと1,733円必要との算出結果となっています。

この結果は、最低賃金の大幅引き上げの要求を裏付けるものだと確信します。しかも、全国各都道府県で実施した同様の調査とほぼ同じ結果となっています。このことから、私たちは全国一律最低賃金制の実現、時間額今すぐ1,000円、そして1,500円への展望をもって運動を続けています。

物価上昇による生活苦でいのちの危機に晒されている状況です。労働者、県民が生活できる生計費を考慮し決定すべきと考えます。

最後に

公正取引の徹底、中小企業・小規模事業所への支援策強化を国に求めてください

地域経済の主役である中小企業・小規模事業所は、現下の物価高騰、原材料の高騰、低単価の押し付けと、消費税増税の負担や社会保険料の負担等に苦しいという声が多く聞かれています。

審議会において、付帯意見として出されたところですが中小企業・小規模事業者が継続的に賃上げしやすい環境整備の必要性や、生産性向上の支援や取引条件の改善、適正な価格転嫁対策等についての抜本的な対策を速やかに実行するよう、政府に対し求めていただきたいと思います。

本年度の改定にあたって再度検討していただき、大幅引き上げが実現を求め異議申し出をする次第です。よろしく願い申し上げます。

以上

2024年8月14日

宮城労働局 局長 小宅栄作殿

宮城全労協 議長 大内忠雄
仙台市若林区新寺1-5-26-510**< 宮城地方最低賃金審議会答申（1時間973円）への異議申出書 >****「全国一律で1時間1500円」の実現を求めます**

宮城地方最低賃金審議会の答申（8月5日）につき、「1時間973円」とする改定額に反対し、異議を申し出ます。

宮城全労協は「宮城県の2024年度最低賃金を審議するにあたっての要請書」（6月19日）において「全国一律で1時間1500円」の実現を求めました。また審議会での意見陳述（7月29日）においても宮城合同労働組合の組合員が意見を述べました。今回の審議会答申は私たちの主張とはかけはなれており、以下の3点にわたって異議を申し出ます。

- （1）「目安」と同額の引き上げでは物価高に相殺され、生活改善は望めない
- （2）地域間格差の解消のために全国一律の最低賃金が必要
- （3）採決による決定に至った経緯を地域の労働者に伝えるべき

なお、答申に記述されている<政府に対する要望>の二点については、私たちは同様の視点を共有していることを表明し、（4）として「中小・零細企業への支援・対策の拡充を地域から求めること」を付記します。

- （1）「目安」と同額の引き上げでは物価高に相殺され、生活改善は望めない

宮城審議会が答申した「1時間973円」では生活改善は望めません。それが最低賃金の近傍で働く労働者の実感です。賃金引き上げ分は物価上昇の波に吸収されることは明らかであるからです。

「どこでも誰でも1500円」を求める声は全国に広がっています。岸田首相でさえ昨年の最賃改定に際して「1500円を新たな目標とする」と述べたほどです。しかし、なぜ「2030年代半ば」まで待たねばならないのでしょうか。「健康で文化的な生活」のはるか手前で日本の最低賃金が議論されている。そのことが改めて突きつけられているのだと考えます。低所得労働者の賃金を底上げし、生活困窮から救い出すために「1500円」への引き上げを求めます。

- （2）地域間格差の解消のために全国一律の最低賃金が必要

今年度、最低賃金「目安」は3ランクの引き上げを同額としました。昨年は新たに設定された3

ランクにそれぞれ一円の差額がつけられ、目安の段階ですでに地域間格差が広がると批判されました。今年の<同額目安>には、その点で配慮が見られるという指摘もあります。しかし、それでも目安通りであるなら地域間格差は縮小せず、固定化されることとなります。

地域間格差の縮小、解消を求める地方の声は切実です。目安に対して河北新報社説は次のように述べています。

「目安通り引き上げられても（東京都と岩手県の）差は220円で現状と変わらない。岩手のほか、青森、秋田、山形の各県もC区分で、目安通りの引き上げが実現しても時給1000円に届かない。こうした状況が放置されれば、東北からの人口流出はいつそう加速しかねない」（「最低賃金50円アップ/実感できる「底上げ」効果を」7月26日）

人口流出を憂慮する声は労使を問わず広がり、地方議会等で大きな問題になってきました。仙台圏は流出と同時に東北各県からの流入という二重の位置にあります。その宮城が全国一律最賃制実現に尽力することが問われています。

（3）採決による決定に至った経緯を地域の労働者に伝えるべき

今年の宮城審議会は採決での決定になったと各社が報じました。「5日の宮城地方審議会では目安からの上乗せを要求する声が出る一方、中小企業の経営を取り巻く環境から引き上げ幅の縮小を訴える意見も出たという。採決の結果、賛成多数で案が了承された」（8月7日、日経新聞地域版）などの記事でした。

しかし、このような報道から詳細を知ることは困難です。また複数の新聞などが報じた審議会会長のコメントも公的な発言として紹介されたものではありません。

最賃審議の内容、決定の経緯に地域の労働者は注目しています。審議内容の公開や発表など、改善・工夫が望まれ、今後の課題として取り上げることを求めます。

（4）中小・零細企業への支援・対策の拡充を地域から求めること

私たちは要請書（6月19日）において「中小企業・零細企業への支援策の強化」を訴えました。独占禁止法、下請代金支払遅延等防止法の積極的な運用、業務改善助成金の簡素化と拡充、また社会保険料の事業主負担分の減免などです。さらに意見陳述においては「最低賃金があがると労働者を雇えなくなる懸念」についても言及し、その解消のために議論が必要と訴えました。

仙台弁護士会は4月25日、最低賃金額の更なる引上げを求める会長声明において、最賃審議会に対して「継続的な物価上昇に対応する水準の最低賃金額の引き上げを行うよう求めるとともに、政府に対し、最低賃金の引上げに対応した中小零細企業支援策の拡充を求め」ました。

政府の施策の実効性を検証し、必要な対策を充実させていくことが重要であり、宮城地方最低賃金審議会答申に記された政府への要望の具体化は喫緊の課題であると考えます。

（以上 / 2024年8月14日）

令和6年 最低賃金に関する基礎調査結果報告

調査結果の概要（表・グラフ）

【宮城県特定最低賃金】

令和6年 8月 作成

宮 城 労 働 局

目 次

1 最低賃金に関する基礎調査(概要).....	1
2 用語の説明.....	2
3 調査対象産業表.....	3
4 令和6年 最低賃金に関する基礎調査結果(鉄鋼業).....	4
5 鉄鋼業賃金額の推移.....	5
6 令和6年 最低賃金に関する基礎調査結果(電子部品等製造業)	6
7 電子部品等製造業賃金額の推移.....	7
8 令和6年 最低賃金に関する基礎調査結果(自動車小売業)	8
9 自動車小売業賃金額の推移.....	9

1 最低賃金に関する基礎調査(概要)

調査の目的	<ul style="list-style-type: none"> ・地方最低賃金審議会における最低賃金の決定及び改正等の審議に資すること ・中小規模の事業所の労働者の賃金の実態等を把握すること
調査対象 (産業)	<ul style="list-style-type: none"> ・製造業(E) ・情報通信業(G)のうち新聞業(G413)及び出版業(G414) ・卸売業,小売業(I) ・学術研究,専門・技術サービス業(L) ・宿泊業,飲食サービス業(M) ・生活関連サービス業,娯楽業(N) ・医療,福祉(P) ・サービス業(他に分類されないもの)(R) <p>ただし、上記の産業以外の産業において特定最低賃金が設定されており、当該特定最低賃金の審議に必要な場合は、上記の産業以外の産業であっても調査の対象とする。</p>
(事業所)	<p>事業所規模30人未満の民営事業所 (製造業(E)、情報通信業(G)は100人未満)</p> <p>ただし、特定最低賃金が設定されている産業が、常用労働者30人若しくは100人以上を雇用している事業所が多くを占めており、特定最低賃金の審議に必要な場合は、30人若しくは100人以上を雇用している事業所も調査の対象とする。</p>
(労働者)	当年6月1日において雇用される労働者
調査時期	毎年5～6月
調査方法	郵送+オンライン
主な調査結果	・未満率、影響率(総括表)

2 用語の説明

地域について

- 仙 台 市 : 仙台市
仙 台 市 周 辺 : 塩釜市、名取市、多賀城市、岩沼市、富谷市、
巨理町、山元町、松島町、七ヶ浜町、利府町
郡 部 : 仙台市と仙台市周辺を除く市町村

統計用語

- 中 位 数 : 労働者の賃金を低いものから一列に並べ、それを二等分し、真ん中の節（ふし）に当たる労働者の賃金額
第一・四分位数 : 同様に四等分して低いほうから最初の節に当たる労働者の賃金額
第一・十分位数 : 同様に十等分して低いほうから最初の節に当たる労働者の賃金額
第一・二十分位数 : 同様に二十等分して低いほうから最初の節に当たる労働者の賃金額

未 満 率 : 最低賃金を改正する前に、最低賃金を下回っている労働者の割合
(最低賃金の減額特例許可を受けている労働者等も含まれる)

影 響 率 : 最低賃金を改定した後に、改定後の最低賃金を下回ることになる労働者の割合
(すなわち、最低賃金の改定に伴い、法の強制力により、賃金の引上げを行う必要のある労働者の比率である。引上げ額が大きければ、影響率が上がり、引上げ率が小さければ、影響率は下がることとなる。)

3 調査対象産業表

総計	大計	中計	明細	
01	01	00 特定(産業別)最賃適用除外者及び年齢除外者	01 特定(産業別)最賃適用除外者及び年齢除外者	
調査対象産業計	地域最賃対象産業	01 地域最賃適用 製造業	02 E - 製造業 E (特賃除く)	
		02 地域最賃適用 卸売業, 小売業	04 I - 卸売業, 小売業 I (特賃を除く)	
		03 地域最賃適用 学術研究, 専門・技術サービス業, 新聞業, 出版業	03 G - 情報通信業のうち新聞業 (G413), 出版業 (G414) G413, G414	
			05 L - 学術研究, 専門技術サービス業 L	
		04 地域最賃適用 宿泊業, 飲食サービス業	06 M - 宿泊業, 飲食サービス業 M	
		05 地域最賃適用 生活関連サービス業, 娯楽業	07 N - 生活関連サービス業, 娯楽業 N	
		06 地域最賃適用 医療, 福祉	08 P - 医療・福祉 P	
		07 地域最賃適用 サービス業 (他に分類されないもの)	09 R - サービス業 (他に分類されないもの) R	
	02	特定(産業別)最賃対象産業	08 鉄鋼業	10 鉄鋼業 E22 (2211, 2251, 2252, 229, 220を除く)
	09 電子部品・デバイス・電子回路、電気機械器具、情報通信機械器具製造業	11 電子部品・デバイス・電子回路製造業 E28		
		12 電気機械器具製造業 E29		
		13 情報通信機械器具製造業 E30		
	10 自動車小売業	14 自動車(新車)小売業 I5911		
		15 中古自動車小売業 I5912		
		16 自動車部分品・附属品小売業 I5913		

4 令和6年 最低賃金に関する基礎調査結果（鉄鋼業）

		人数	時間当たり 平均賃金額	中位数	第一・ 四分位数	第一・ 十分位数	第一・ 二十分位数	未満率
鉄鋼業	中計08	269 人	1,842 円	1,658 円	1,384 円	1,184 円	1,125 円	0.0 %
	男	235 人	1,887 円	1,693 円	1,395 円	1,203 円	1,125 円	0.0 %
	女	34 人	1,534 円	1,473 円	1,252 円	1,156 円	1,156 円	0.0 %
	パート	1 人	1,003 円	1,003 円	1,003 円	1,003 円	1,003 円	0.0 %
	仙台市	84 人	2,242 円	2,154 円	1,832 円	1,530 円	1,335 円	0.0 %
	仙台市周辺	71 人	1,849 円	1,670 円	1,423 円	1,220 円	1,158 円	0.0 %
	郡部	114 人	1,544 円	1,411 円	1,206 円	1,156 円	1,125 円	0.0 %
	30～99人	219 人	1,867 円	1,670 円	1,371 円	1,179 円	1,125 円	0.0 %
	10～29人	25 人	1,778 円	1,709 円	1,585 円	1,408 円	1,280 円	0.0 %
	1～9人	25 人	1,690 円	1,539 円	1,363 円	1,269 円	1,158 円	0.0 %
令和5年調査	中計08	194 人	1,744 円	1,614 円	1,413 円	1,250 円	1,075 円	0.5 %
	男	168 人	1,801 円	1,625 円	1,457 円	1,290 円	1,137 円	0.0 %
	女	26 人	1,384 円	1,319 円	1,250 円	1,038 円	1,038 円	3.8 %
	パート	17 人	1,442 円	1,315 円	1,312 円	1,000 円	1,000 円	0.0 %
	仙台市	85 人	1,809 円	1,620 円	1,457 円	1,252 円	1,038 円	1.2 %
	仙台市周辺	67 人	1,771 円	1,628 円	1,315 円	1,129 円	1,058 円	0.0 %
	郡部	42 人	1,572 円	1,554 円	1,312 円	1,309 円	1,309 円	0.0 %
	30～99人	127 人	1,822 円	1,621 円	1,457 円	1,224 円	1,129 円	0.0 %
	10～29人	43 人	1,634 円	1,625 円	1,315 円	1,250 円	1,250 円	0.0 %
	1～9人	24 人	1,531 円	1,466 円	1,309 円	1,209 円	1,075 円	4.1 %

5 鉄鋼業賃金額の推移

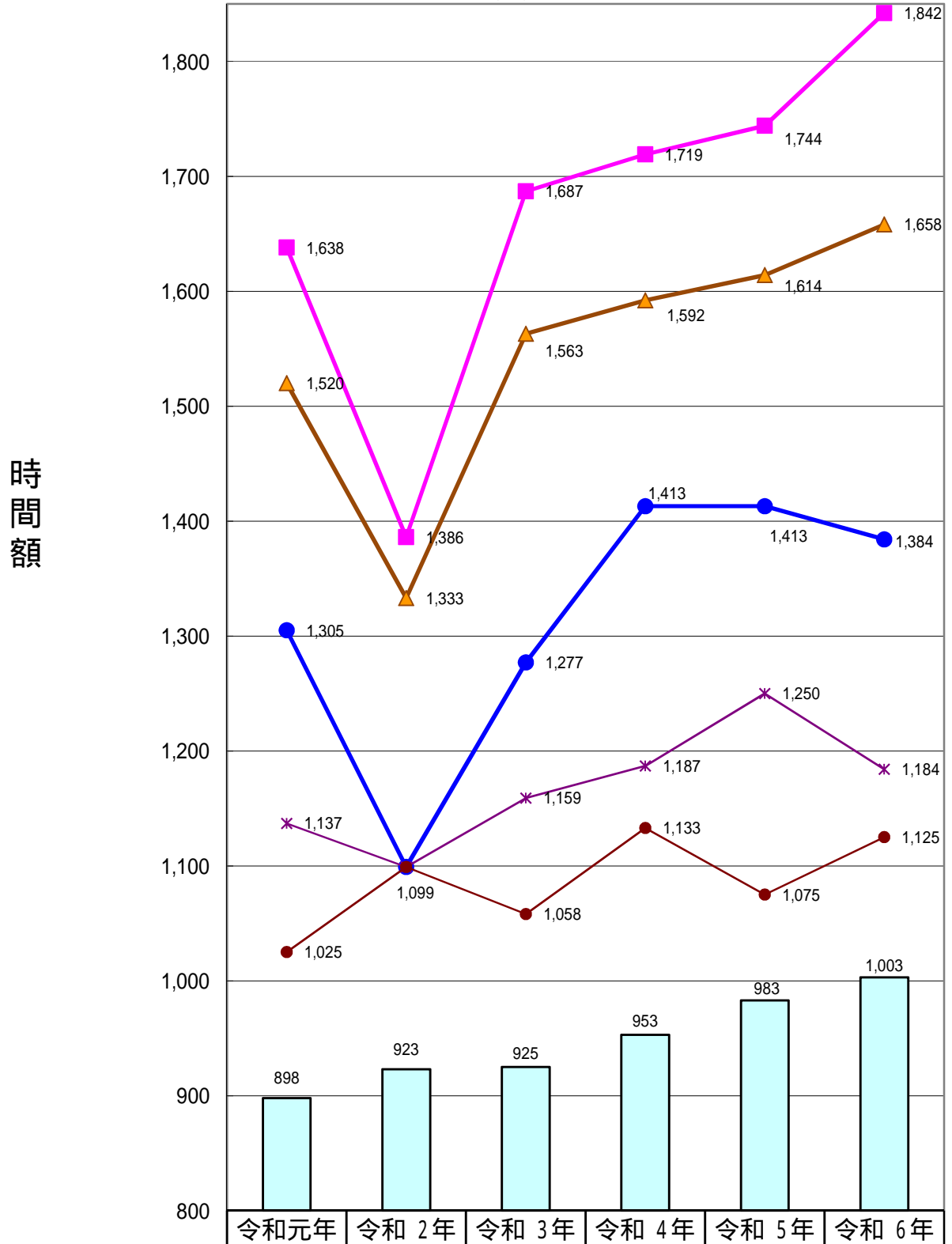

改定前特定最賃額	898	923	925	953	983	1,003
時間当平均賃金額	1,638	1,386	1,687	1,719	1,744	1,842
中位数	1,520	1,333	1,563	1,592	1,614	1,658
第1・4分位数	1,305	1,099	1,277	1,413	1,413	1,384
第1・10分位数	1,137	1,099	1,159	1,187	1,250	1,184
第1・20分位数	1,025	1,099	1,058	1,133	1,075	1,125

6 令和6年 最低賃金に関する基礎調査結果（電子部品等製造業）

		人数	時間当たり 平均賃金額	中位数	第一・ 四分位数	第一・ 十分位数	第一・ 二十分位数	未満率
電子部品・デバイス・電子回路 具製造業	中計09	4,245 人	1,434 円	1,257 円	1,028 円	960 円	959 円	4.1 %
	男	2,468 人	1,643 円	1,500 円	1,208 円	1,062 円	1,000 円	0.9 %
	女	1,778 人	1,143 円	1,026 円	960 円	959 円	944 円	8.5 %
	パート	349 人	1,034 円	962 円	959 円	945 円	930 円	16.7 %
	仙台市	802 人	1,650 円	1,500 円	1,222 円	1,100 円	1,061 円	0.5 %
	仙台市周辺	769 人	1,463 円	1,355 円	1,091 円	960 円	959 円	3.3 %
	郡部	2,674 人	1,361 円	1,160 円	999 円	959 円	958 円	5.4 %
	30～99人	2,877 人	1,423 円	1,220 円	1,022 円	960 円	959 円	4.1 %
	10～29人	971 人	1,405 円	1,220 円	1,021 円	960 円	959 円	4.0 %
	1～9人	397 人	1,588 円	1,529 円	1,195 円	1,000 円	960 円	4.4 %
令和5年調査	中計09	3,740 人	1,316 円	1,150 円	960 円	920 円	913 円	5.5 %
	男	2,050 人	1,508 円	1,342 円	1,095 円	978 円	923 円	3.9 %
	女	1,689 人	1,082 円	970 円	920 円	919 円	898 円	7.5 %
	パート	439 人	1,004 円	943 円	920 円	918 円	900 円	11.4 %
	仙台市	596 人	1,560 円	1,434 円	1,169 円	980 円	950 円	0.0 %
	仙台市周辺	629 人	1,525 円	1,327 円	1,081 円	919 円	919 円	3.3 %
	郡部	2,514 人	1,205 円	1,060 円	949 円	919 円	899 円	7.4 %
	30～99人	2,446 人	1,313 円	1,150 円	965 円	920 円	919 円	4.4 %
	10～29人	958 人	1,280 円	1,120 円	960 円	919 円	900 円	7.0 %
	1～9人	336 人	1,441 円	1,333 円	1,022 円	919 円	890 円	9.4 %

7 電子部品等製造業賃金額の推移

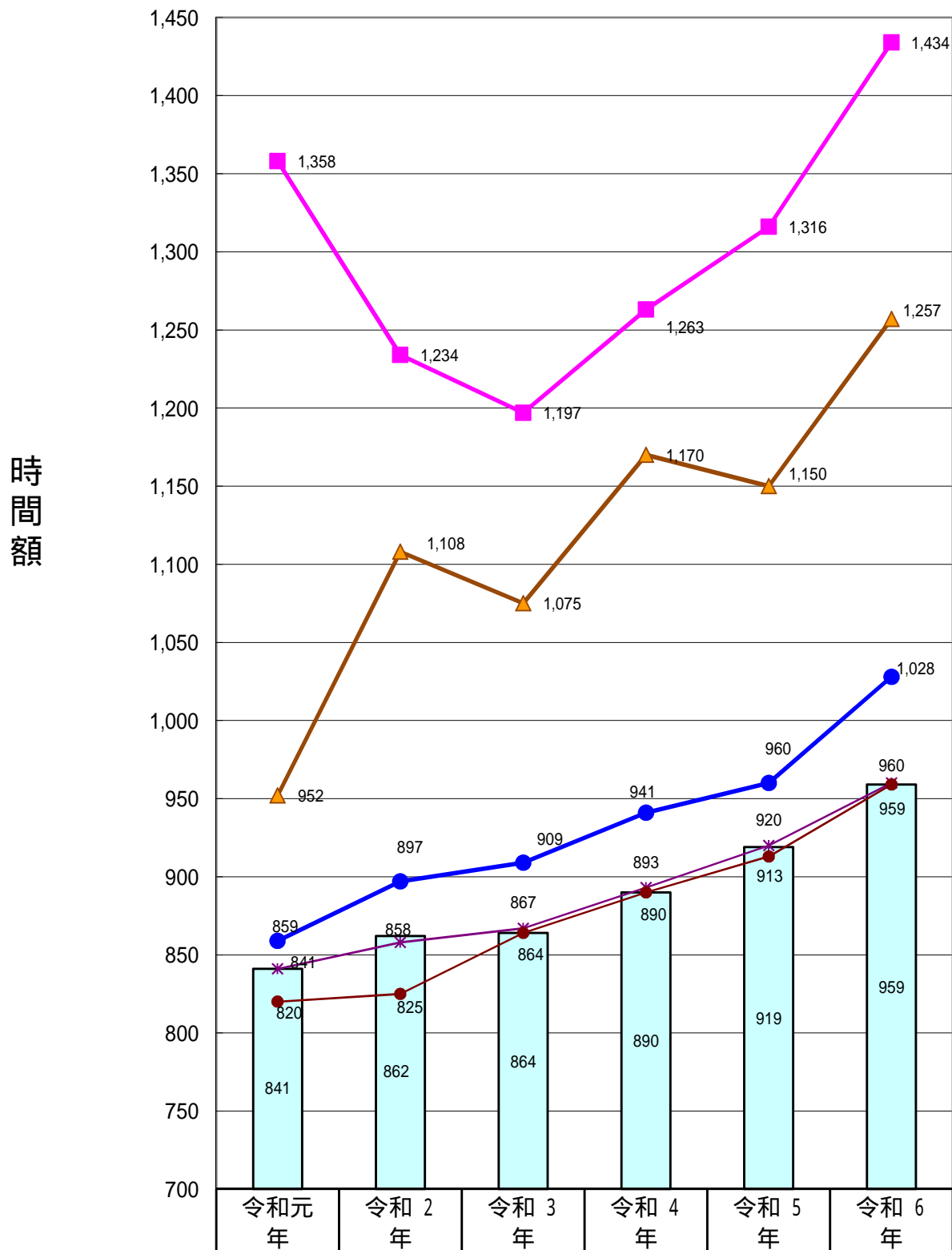

改定前特定最賃額	841	862	864	890	919	959
時間当平均賃金額	1,358	1,234	1,197	1,263	1,316	1,434
中位数	952	1,108	1,075	1,170	1,150	1,257
第1・4分位数	859	897	909	941	960	1,028
第1・10分位数	841	858	867	893	920	960
第1・20分位数	820	825	864	890	913	959

8 令和6年 最低賃金に関する基礎調査結果（自動車小売業）

		人数	時間当たり 平均賃金額	中位数	第一・ 四分位数	第一・ 十分位数	第一・ 二十分位数	未満率
自動車小売業	中計10	5,929 人	1,536 円	1,451 円	1,223 円	1,081 円	1,000 円	1.7 %
	男	4,716 人	1,610 円	1,523 円	1,294 円	1,150 円	1,062 円	0.7 %
	女	1,213 人	1,251 円	1,188 円	1,078 円	1,000 円	969 円	5.8 %
	パート	379 人	1,100 円	1,100 円	1,000 円	986 円	925 円	9.2 %
	仙台市	2,445 人	1,589 円	1,481 円	1,262 円	1,118 円	1,050 円	0.4 %
	仙台市周辺	1,019 人	1,543 円	1,485 円	1,225 円	1,100 円	986 円	2.8 %
	郡部	2,465 人	1,481 円	1,395 円	1,190 円	1,033 円	1,000 円	2.5 %
	10～29人	4,369 人	1,561 円	1,471 円	1,237 円	1,100 円	1,040 円	0.8 %
	1～9人	1,560 人	1,466 円	1,404 円	1,190 円	1,000 円	986 円	4.3 %
令和5年調査	中計10	5,845 人	1,492 円	1,414 円	1,185 円	1,030 円	967 円	2.8 %
	男	4,768 人	1,553 円	1,473 円	1,256 円	1,089 円	1,009 円	1.7 %
	女	1,077 人	1,222 円	1,155 円	1,000 円	950 円	913 円	8.0 %
	パート	237 人	1,143 円	1,000 円	960 円	946 円	897 円	9.0 %
	仙台市	2,569 人	1,499 円	1,433 円	1,175 円	1,050 円	992 円	1.8 %
	仙台市周辺	911 人	1,547 円	1,463 円	1,250 円	1,071 円	966 円	3.5 %
	郡部	2,366 人	1,464 円	1,381 円	1,180 円	1,000 円	953 円	3.7 %
	10～29人	4,190 人	1,514 円	1,430 円	1,198 円	1,056 円	980 円	2.2 %
	1～9人	1,655 人	1,438 円	1,380 円	1,153 円	1,000 円	950 円	4.3 %

9 自動車小売業賃金額の推移

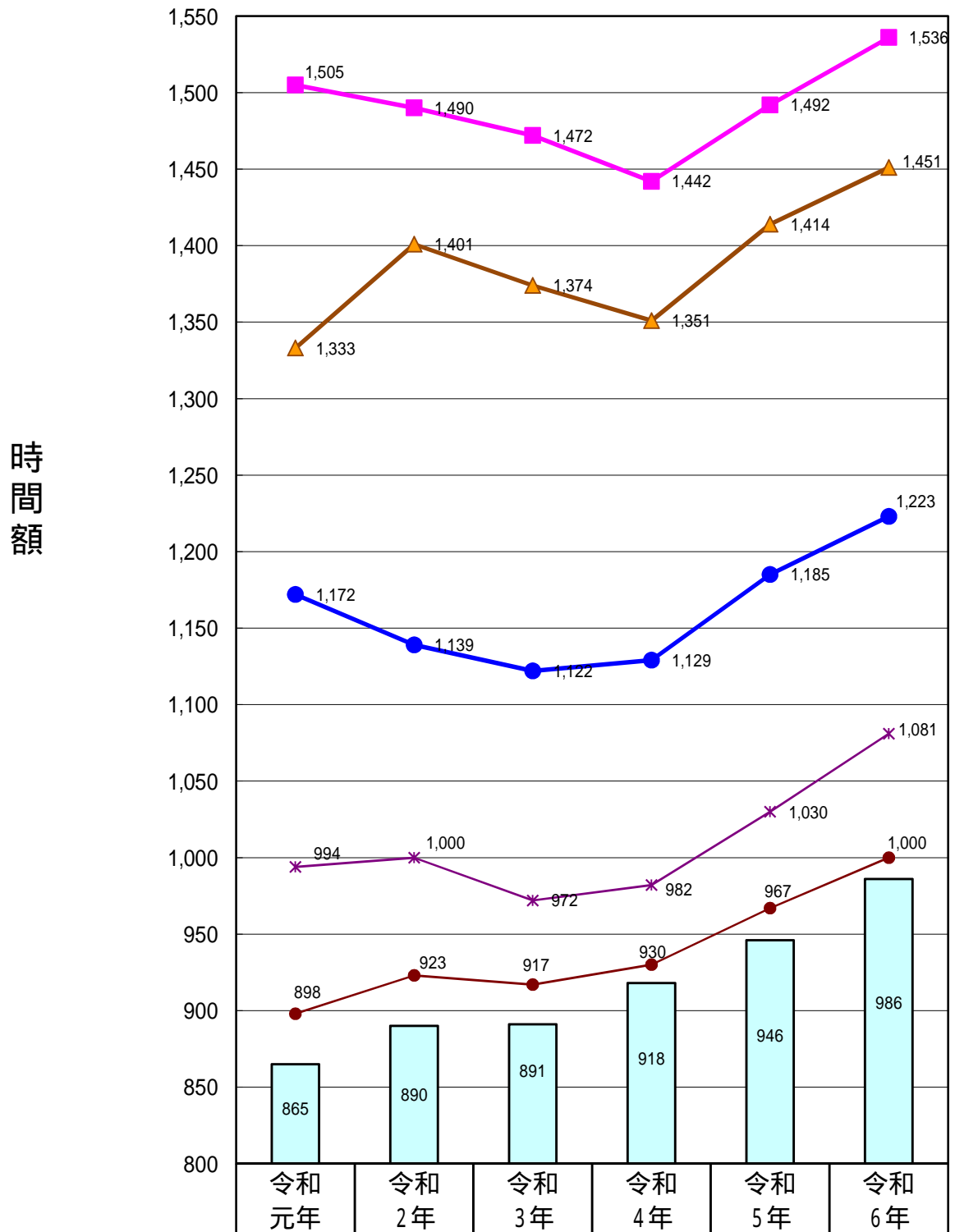

改定前特定最賃額	865	890	891	918	946	986
時間当平均賃金額	1,505	1,490	1,472	1,442	1,492	1,536
中位数	1,333	1,401	1,374	1,351	1,414	1,451
第1・4分位数	1,172	1,139	1,122	1,129	1,185	1,223
第1・10分位数	994	1,000	972	982	1,030	1,081
第1・20分位数	898	923	917	930	967	1,000

4 特定最低賃金改定状況

目次

1	宮城県の最低賃金決定状況	1
2	宮城県の最低賃金時間額引上額の推移	2
3	東北3県の鉄鋼業最低賃金決定状況	3
4	東北3県の鉄鋼業最低賃金引上額の推移	4
5	東北6県の電機等製造業最低賃金決定状況	5
6	東北6県の電機等製造業最低賃金引上額の推移	6
7	東北5県の自動車小売業最低賃金決定状況	7
8	東北5県の自動車小売業最低賃金引上額の推移	8
9	宮城県の特定最低賃金適用事業場数・適用労働者数（鉄鋼業）	9
10	宮城県の特定最低賃金適用事業場数・適用労働者数 （電子部品・デバイス・電子回路、電気機械器具、情報通信 機械器具製造業）	10
11	宮城県の特定最低賃金適用事業場数・適用労働者数 （自動車小売業）	11

1 宮城県の最低賃金決定状況

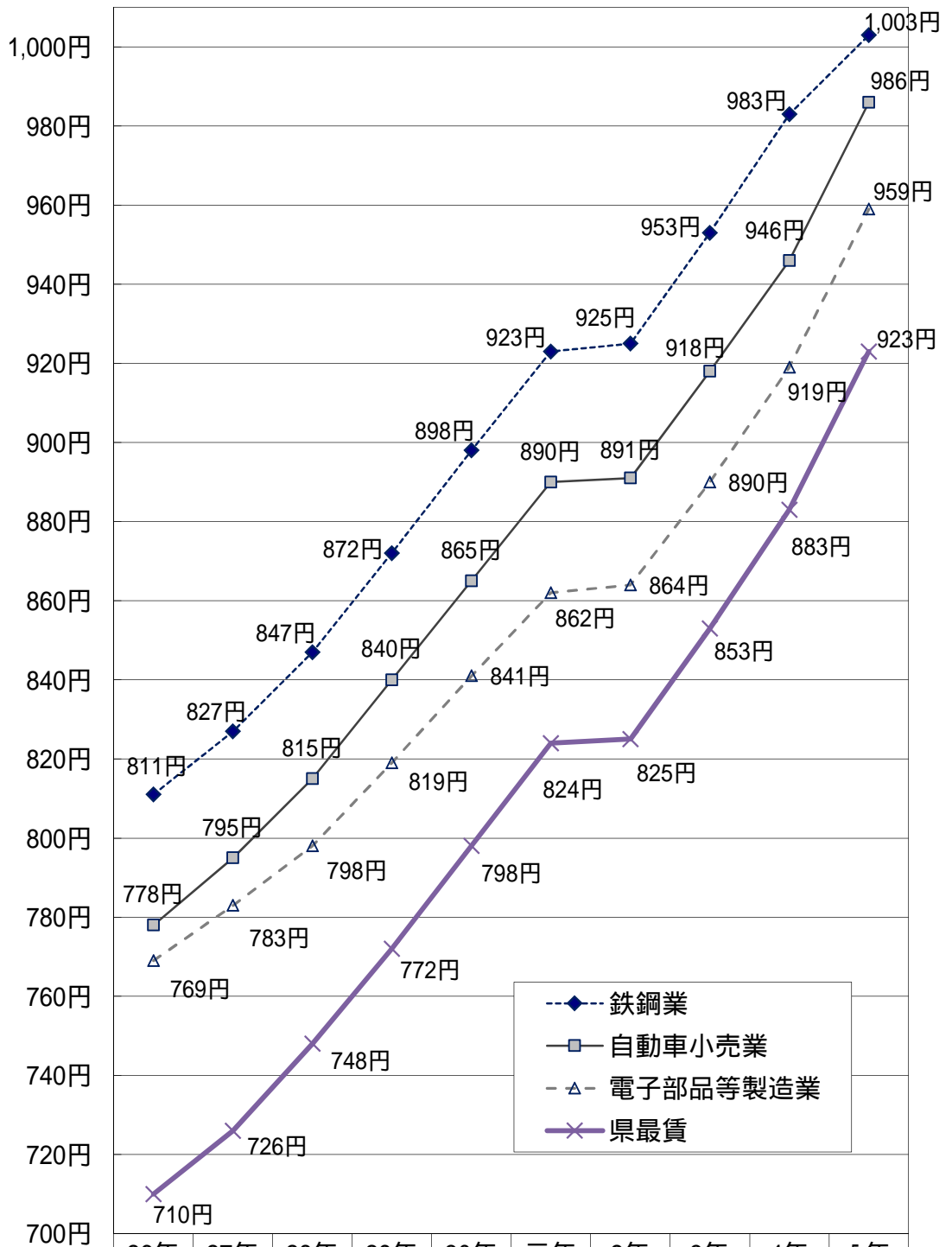

	26年	27年	28年	29年	30年	元年	2年	3年	4年	5年
鉄鋼業	811円	827円	847円	872円	898円	923円	925円	953円	983円	1,003円
自動車小売業	778円	795円	815円	840円	865円	890円	891円	918円	946円	986円
電子部品等製造業	769円	783円	798円	819円	841円	862円	864円	890円	919円	959円
県最賃	710円	726円	748円	772円	798円	824円	825円	853円	883円	923円

2 宮城県の最低賃金時間額引上額の推移

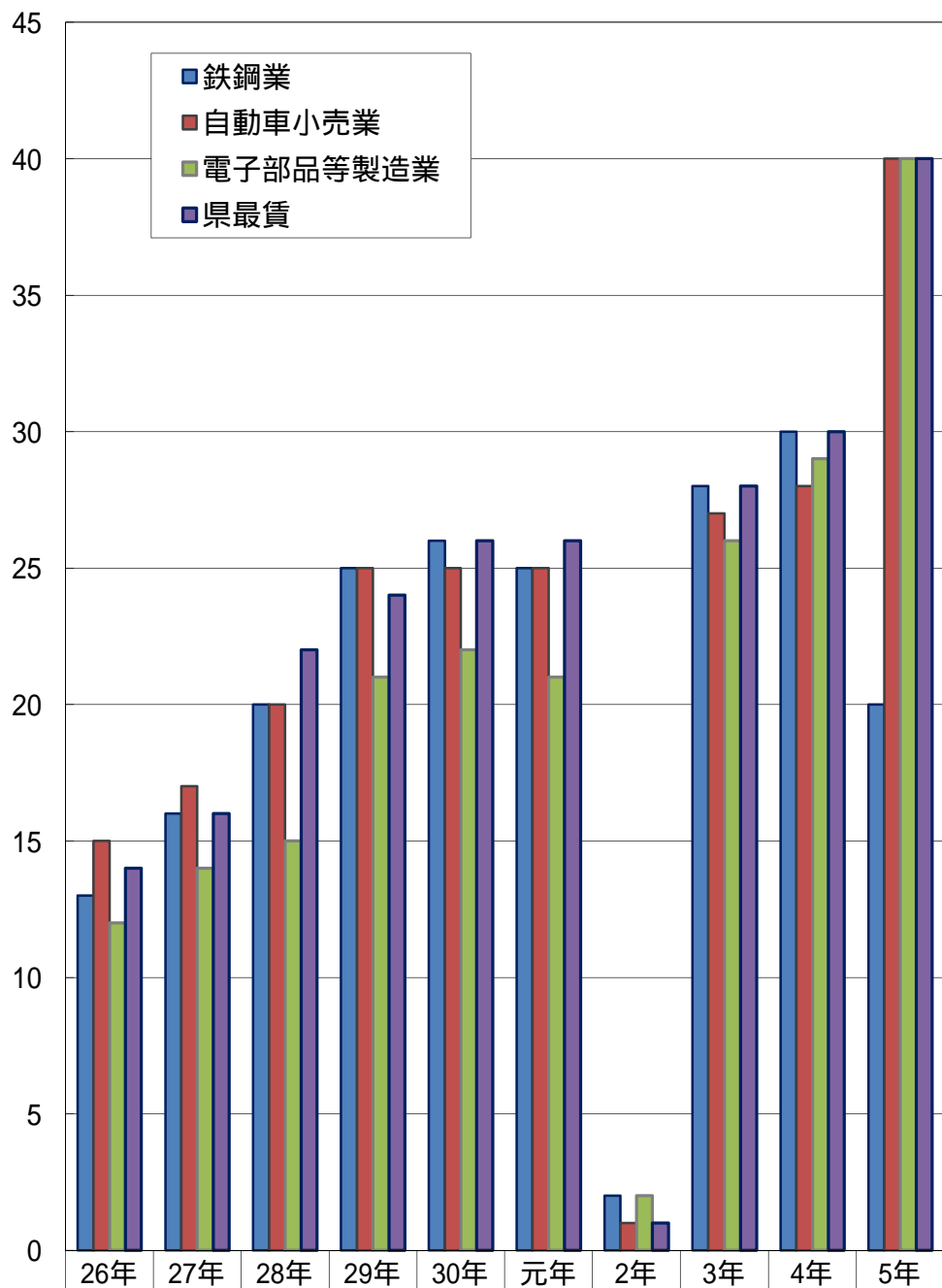

■鉄鋼業	13	16	20	25	26	25	2	28	30	20
■自動車小売業	15	17	20	25	25	25	1	27	28	40
■電子部品等製造業	12	14	15	21	22	21	2	26	29	40
■県最賃	14	16	22	24	26	26	1	28	30	40

3 東北3県の鉄鋼業最低賃金決定状況

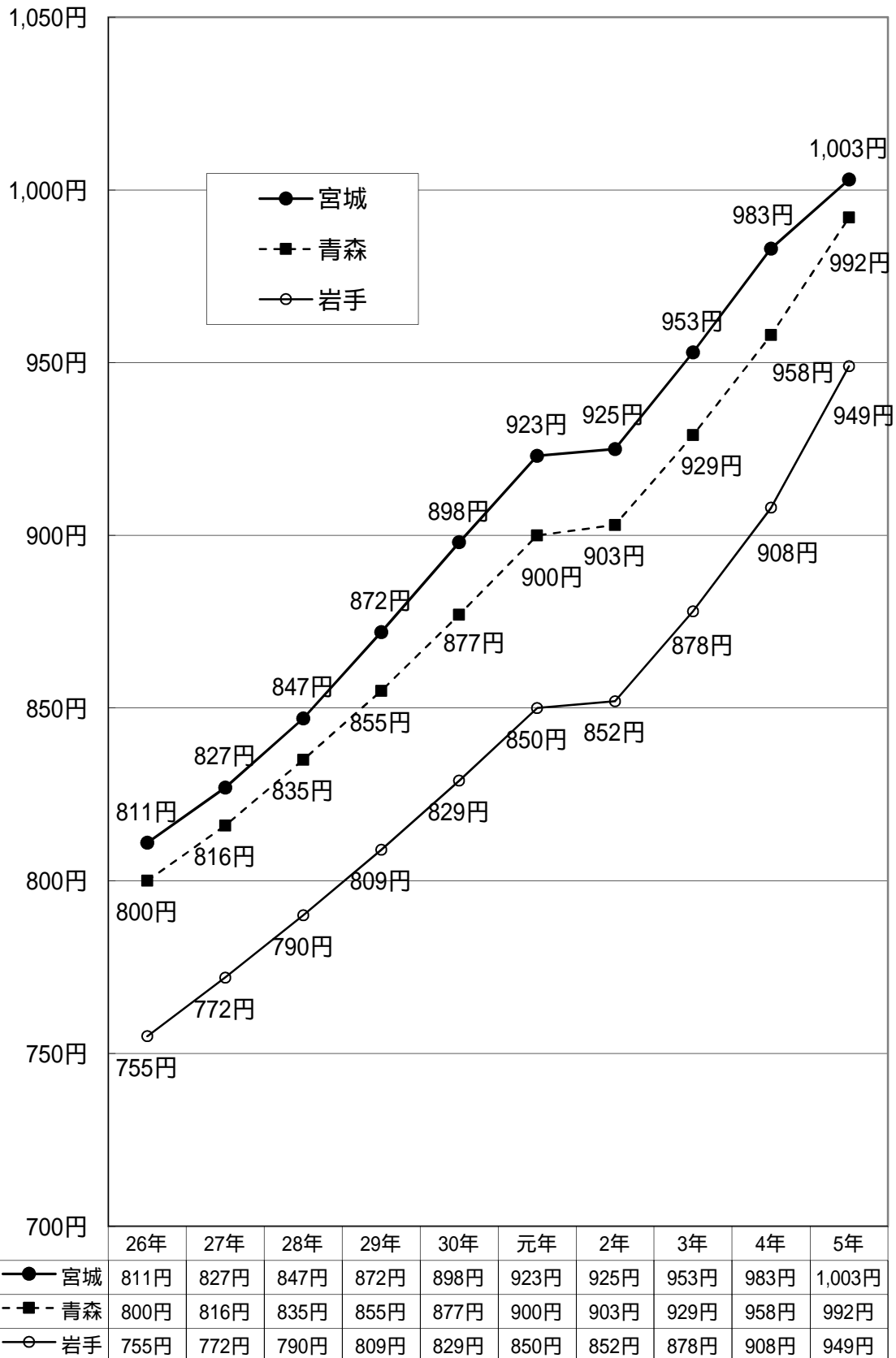

岩手県は金属線製品、その他の金属製品製造業を含む

4 東北3県の鉄鋼業最低賃金引上額の推移

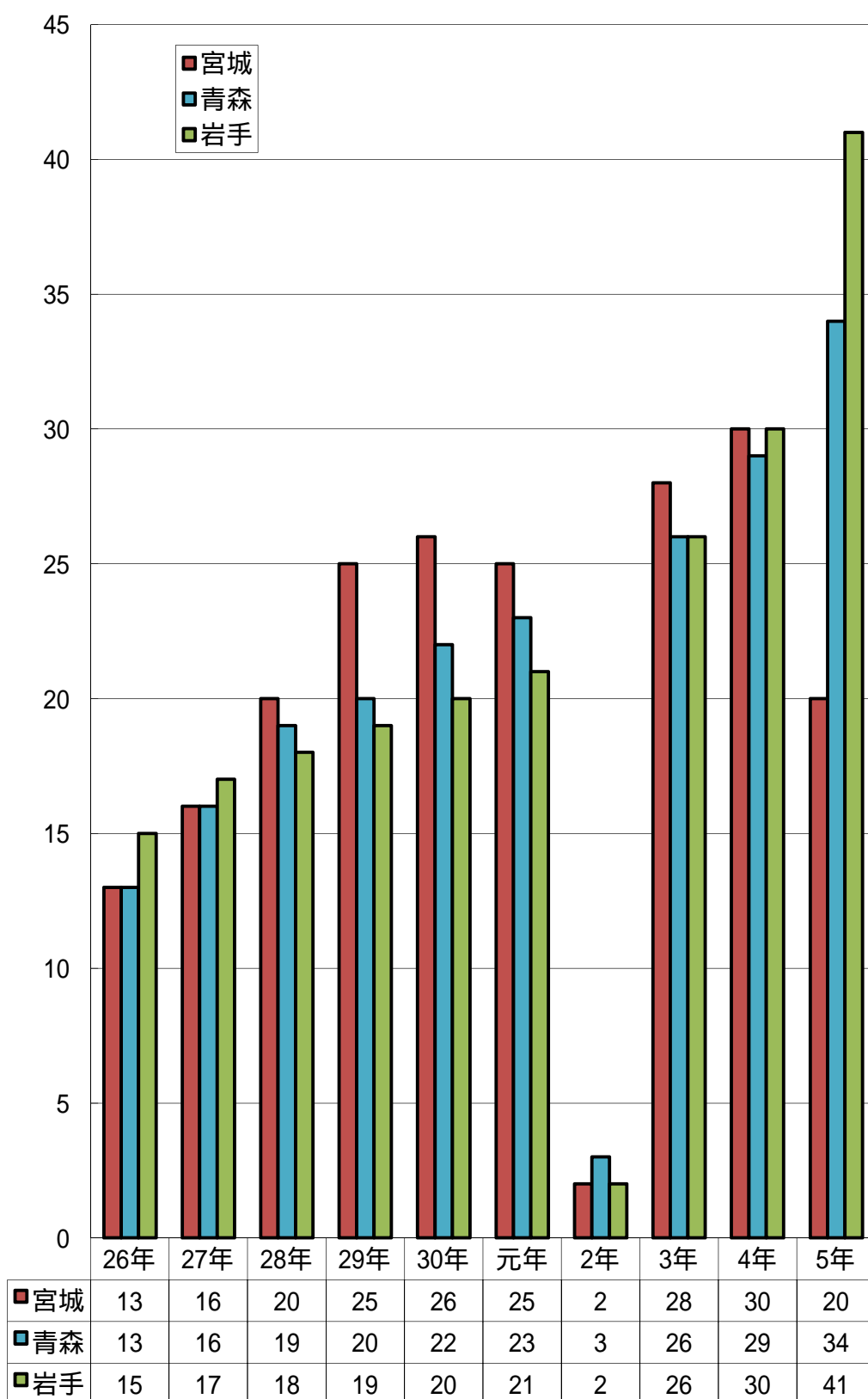

5 東北6県の電子部品等製造業最低賃金決定状況

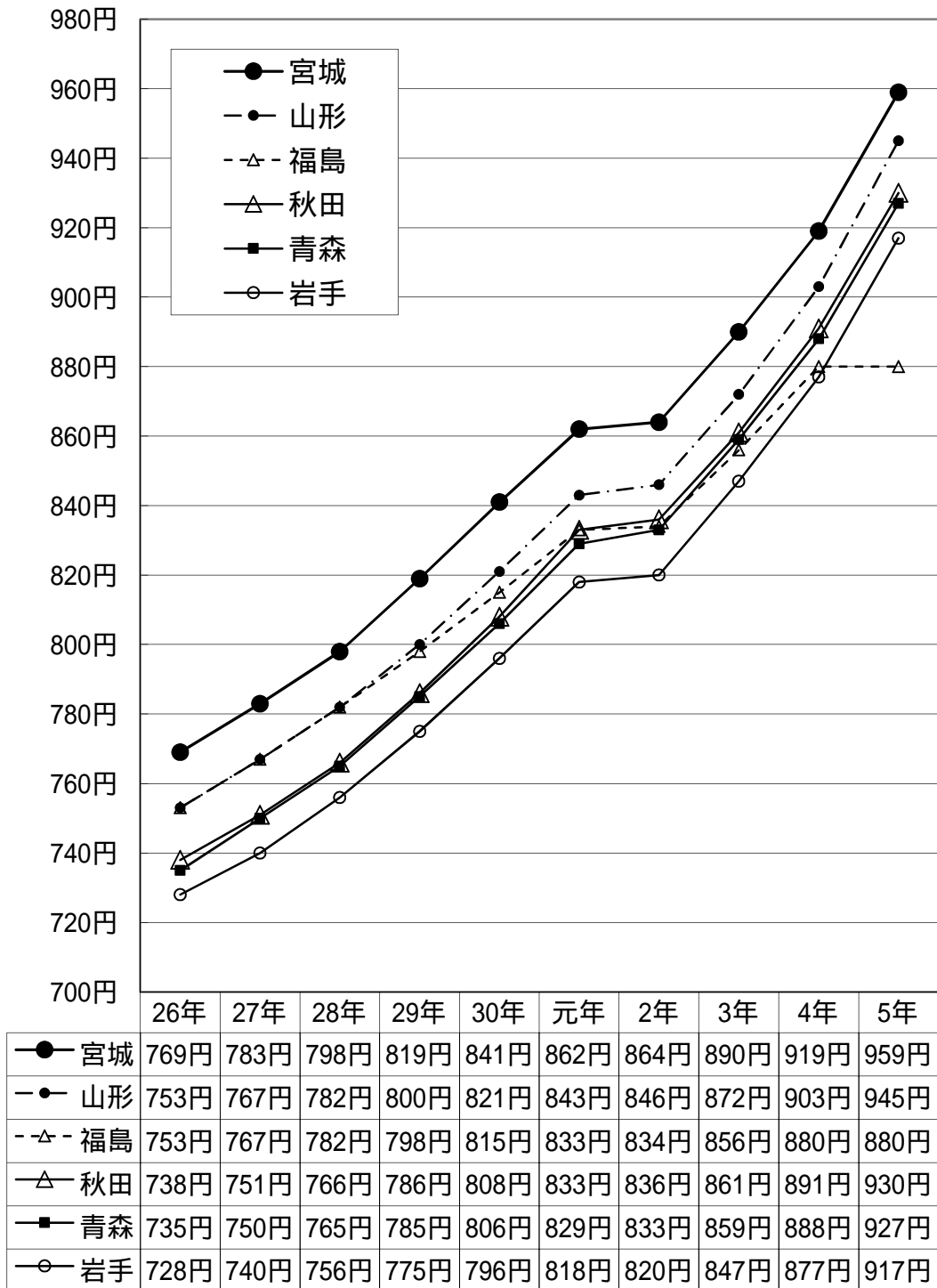

6 東北6県の電機等製造業最低賃金引上額の推移

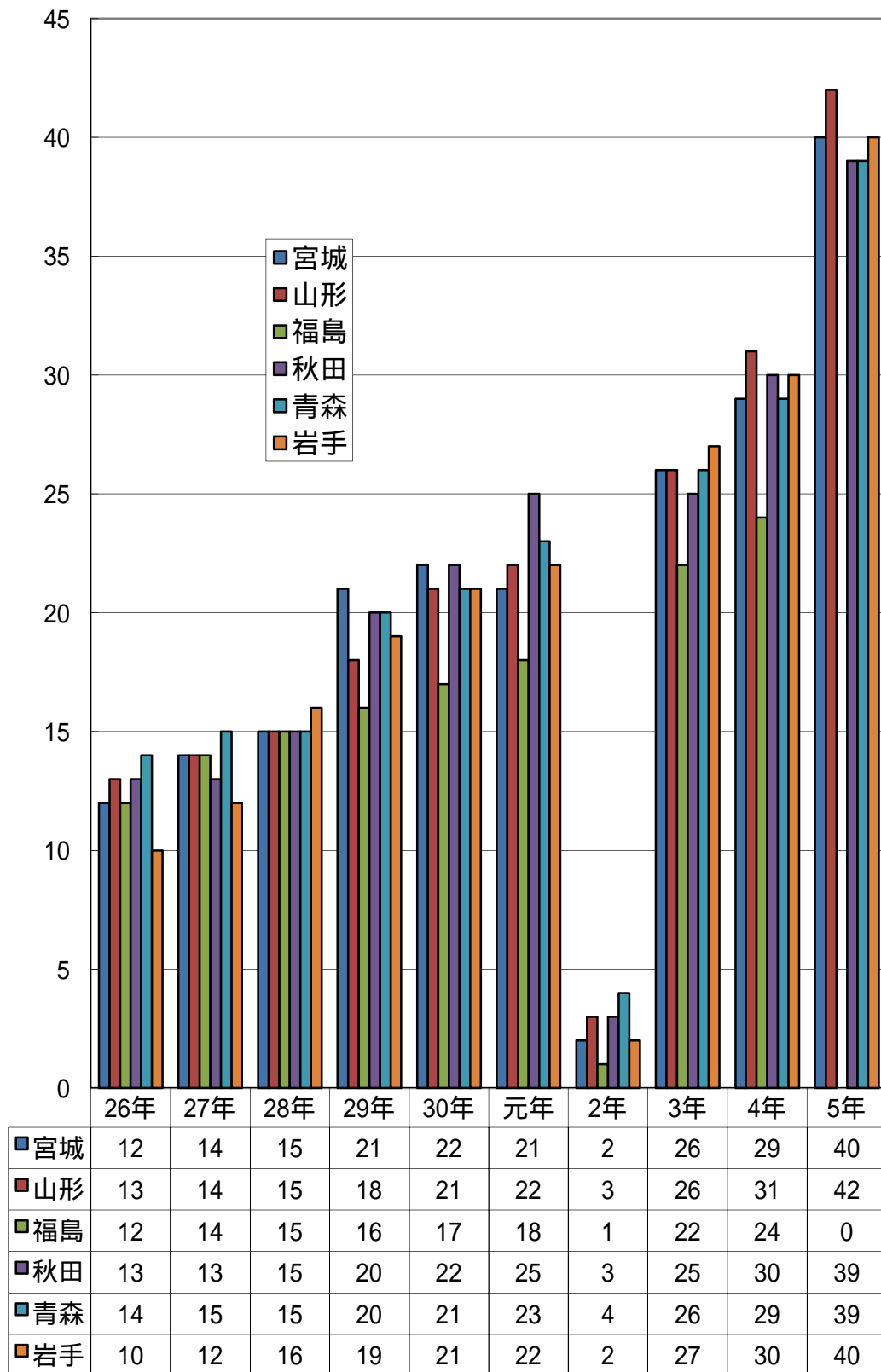

7 東北5県の自動車小売業最低賃金決定状況

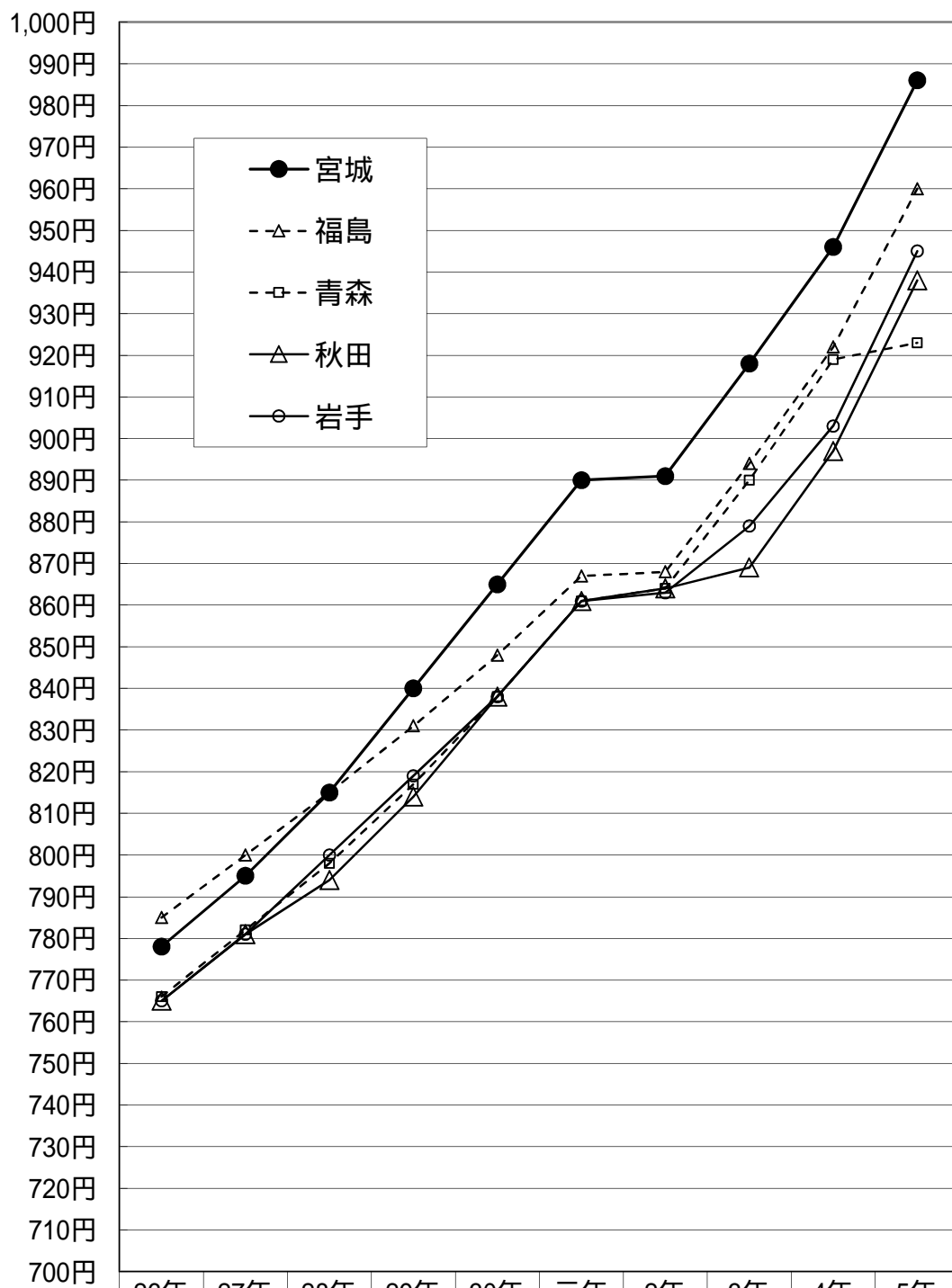

	26年	27年	28年	29年	30年	元年	2年	3年	4年	5年
● 宮城	778円	795円	815円	840円	865円	890円	891円	918円	946円	986円
-△- 福島	785円	800円	815円	831円	848円	867円	868円	894円	922円	960円
-□- 青森	766円	782円	798円	817円	838円	861円	864円	890円	919円	923円
△ 秋田	765円	781円	794円	814円	838円	861円	864円	869円	897円	938円
○ 岩手	765円	781円	800円	819円	838円	861円	863円	879円	903円	945円

8 東北5県の自動車小売業最低賃金引上額の推移

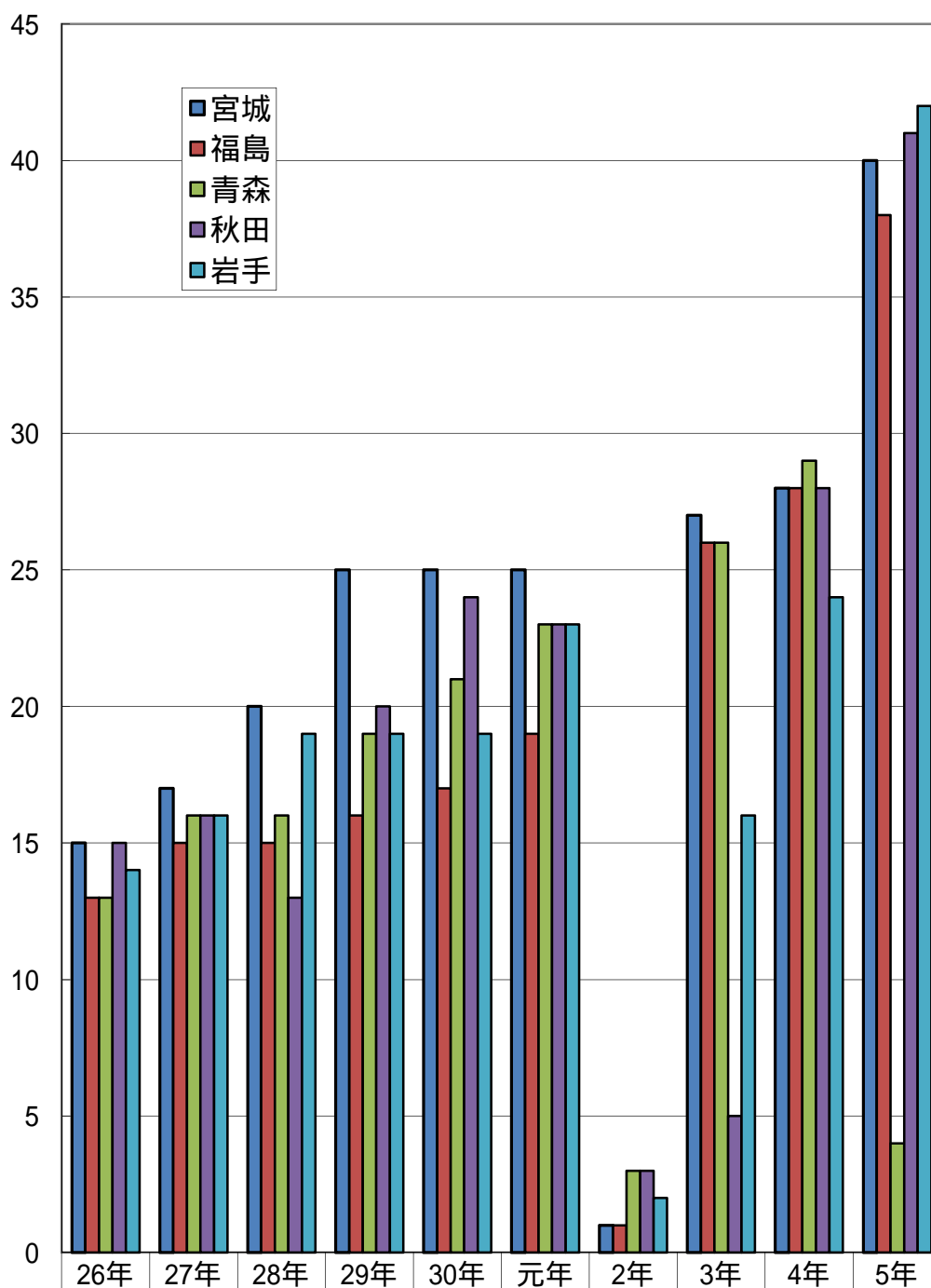

	26年	27年	28年	29年	30年	元年	2年	3年	4年	5年
■宮城	15	17	20	25	25	25	1	27	28	40
■福島	13	15	15	16	17	19	1	26	28	38
■青森	13	16	16	19	21	23	3	26	29	4
■秋田	15	16	13	20	24	23	3	5	28	41
■岩手	14	16	19	19	19	23	2	16	24	42

9 宮城県の特定最低賃金適用事業場数・適用労働者数 (鉄鋼業)

* 適用労働者数は一の位を四捨五入

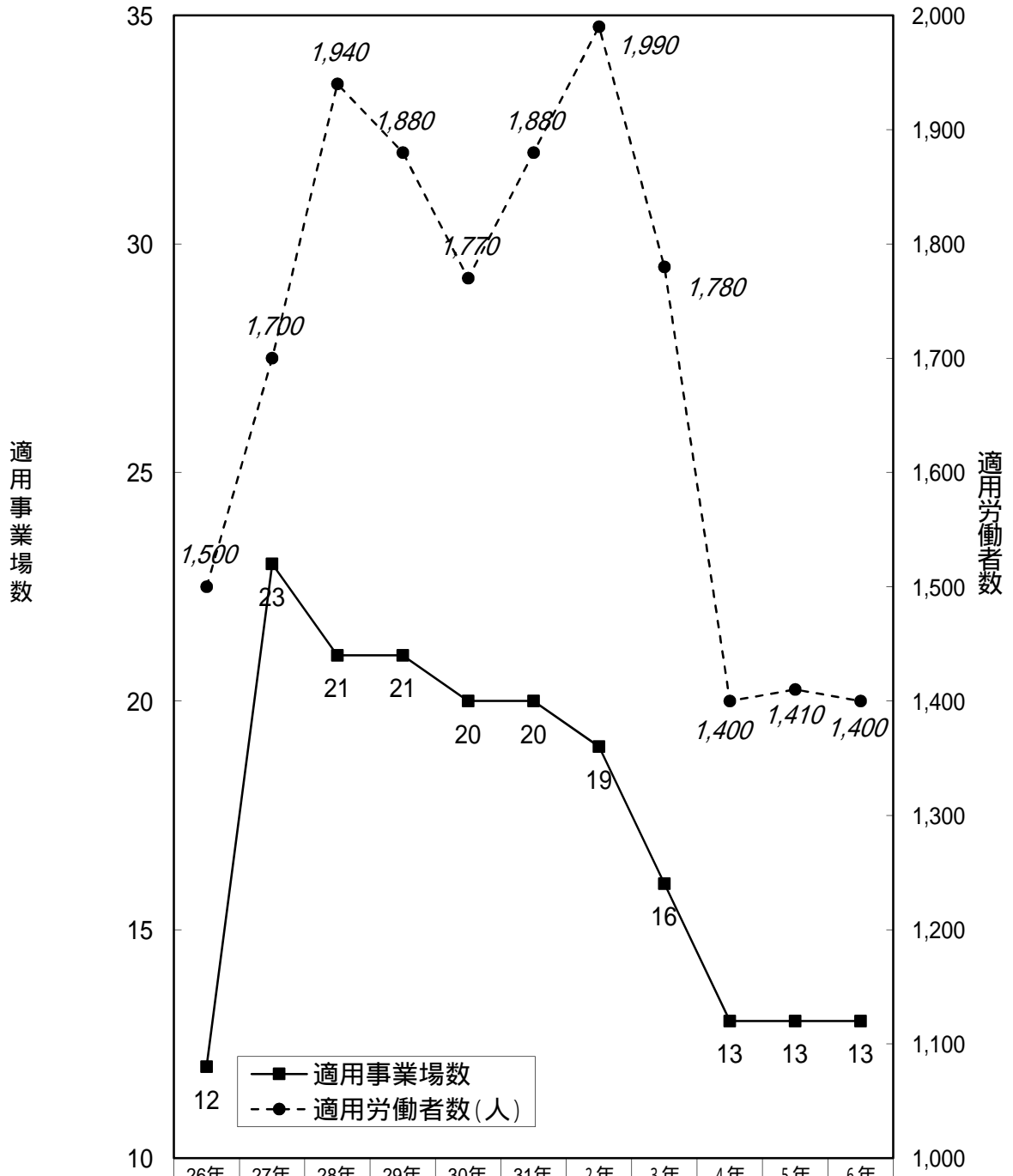

■ 適用事業場数	12	23	21	21	20	20	19	16	13	13	13
● 適用労働者数(人)	1,500	1,700	1,940	1,880	1,770	1,880	1,990	1,780	1,400	1,410	1,400

10 宮城県の特定期間最低賃金適用事業場数・適用労働者数 (電子部品・デバイス・電子回路、電気機械器具、情報通信機械器具製造業)

* 適用労働者数は一の位を四捨五入

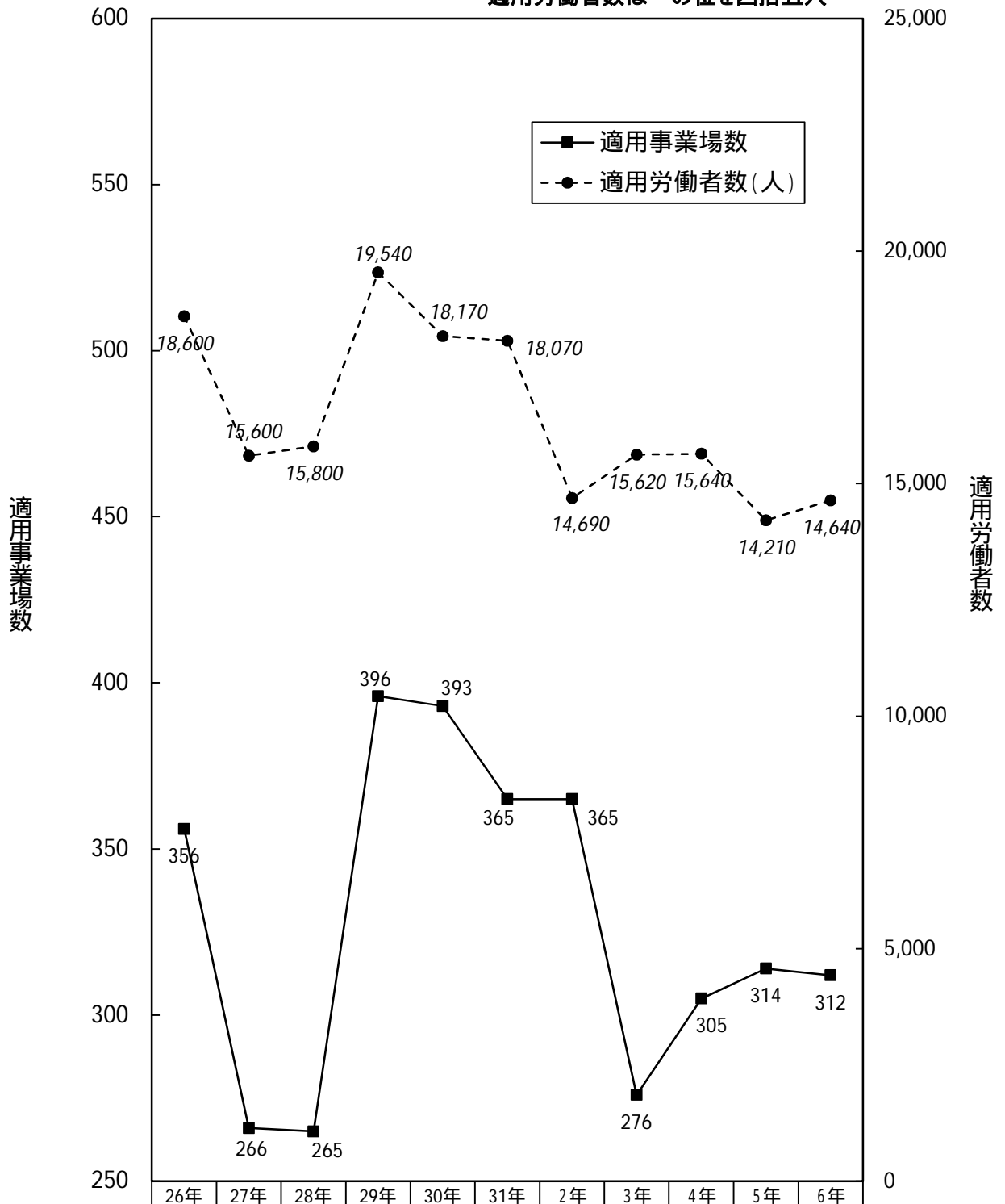

■ 適用事業場数	356	266	265	396	393	365	365	276	305	314	312
● 適用労働者数(人)	18,600	15,600	15,800	19,540	18,170	18,070	14,690	15,620	15,640	14,210	14,640

11 宮城県の特定期間最低賃金適用事業場数・適用労働者数 (自動車小売業)

* 適用労働者数は一の位で四捨五入

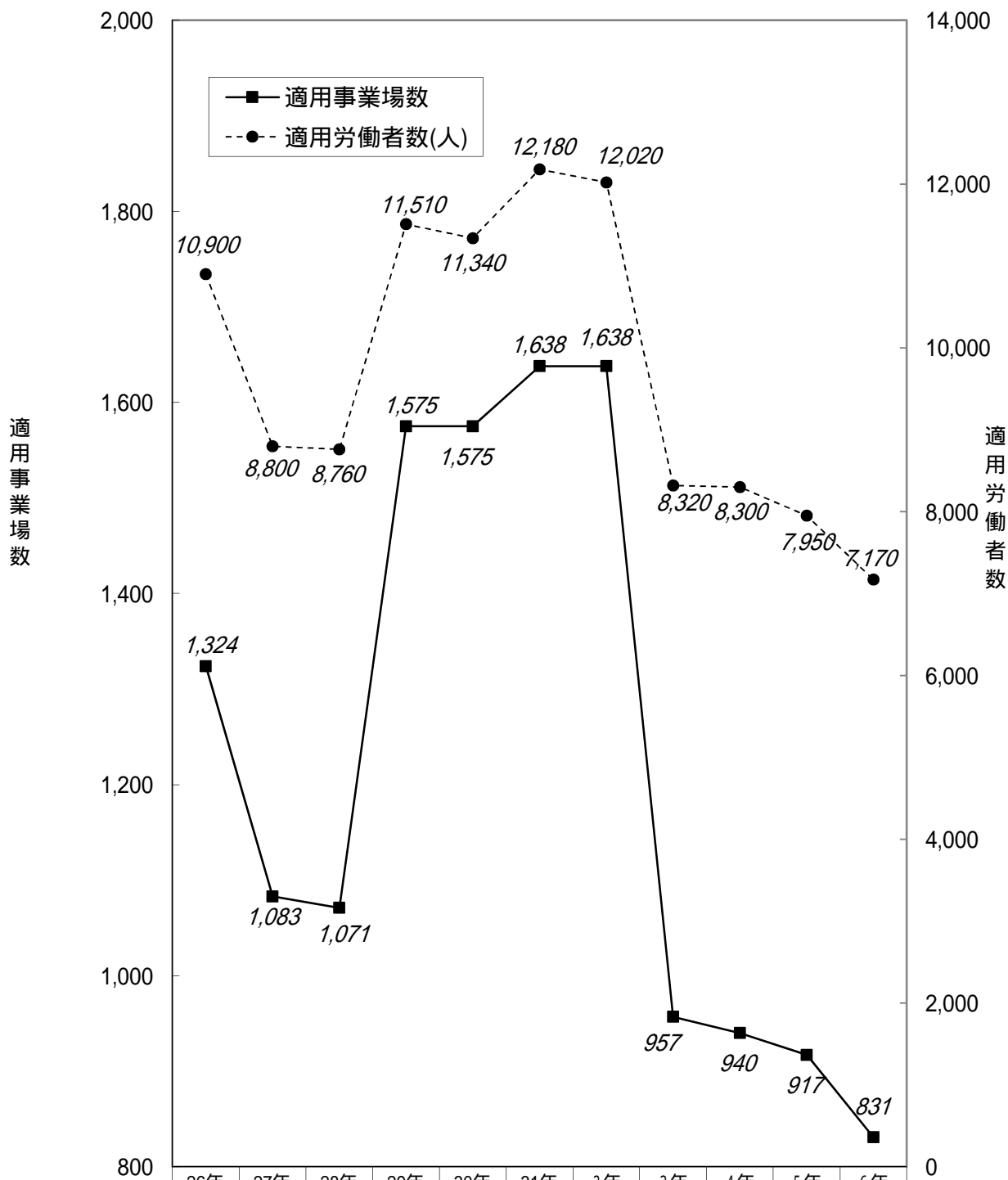

■ 適用事業場数	1,324	1,083	1,071	1,575	1,575	1,638	1,638	957	940	917	831
● 適用労働者数(人)	10,900	8,800	8,760	11,510	11,340	12,180	12,020	8,320	8,300	7,950	7,170

5 賃金関連統計

目次

1	鉄鋼業の労働協約における賃金の最低額の推移（宮城県）	1
2	鉄鋼業の所定内給与額の推移（全国）	2
3	鉄鋼業の所定内給与額の推移（全国、～19歳）	3
4	電子部品等製造業の所定内給与額の推移（宮城県）	4
5	電子部品等製造業の所定内給与額の推移（宮城県、20～24歳）	5
6	電気機械器具製造業の所定内給与額の推移（全国）	6
7	電気機械器具製造業の所定内給与額の推移（全国、20～24歳）	7
8	東北3県自動車営業職従事者（男女計）の所定内給与額の推移	8

1 鉄鋼業の労働協約における賃金の最低額の推移
(宮城県、平成31年～令和6年)

労働協約のある 事業場3社	時間額					
	H31(R元)年	R2年	R3年	R4年	R5年	R6年
3社平均	1,043円	1,045円	1,070円	1,094円	1,089円	1,278円
A社	1,070円	1,070円	1,070円	1,101円	1,133円	1,396円
B社	1,048円	1,048円	1,049円	1,066円	1,003円	1,116円
C社	1,011円	1,016円	1,091円	1,114円	1,130円	1,321円

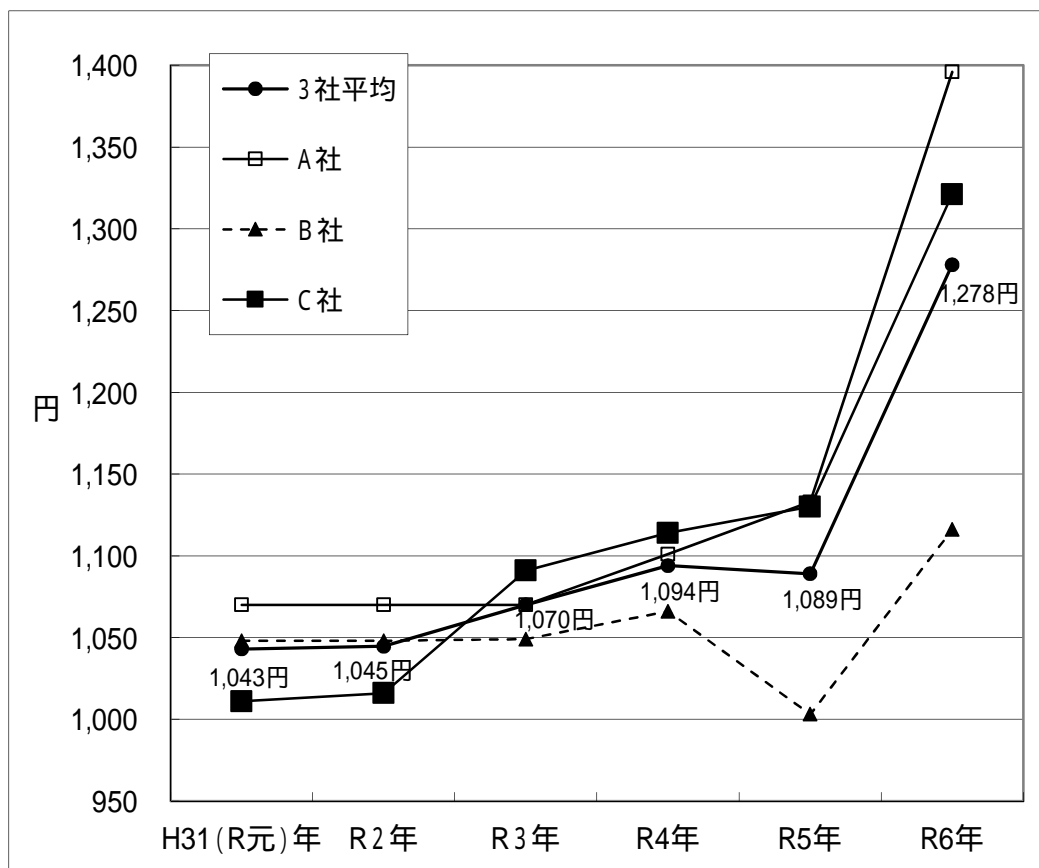

(資料出所:最低賃金改正決定申出書添付の労働協約による)

2 鉄鋼業の所定内給与額の推移 (全国、男女別、令和元年～令和5年)

	男子労働者					女子労働者				
	R元年	R2年	R3年	R4年	R5年	R元年	R2年	R3年	R4年	R5年
企業規模計	316.1	318.9	330.7	327.0	328.7	242.5	247.1	249.3	253.3	261.7
1,000人以上	346.7	335.0	346.9	368.3	379.2	276.2	267.9	274.1	282.6	300.5
100～999人	301.2	297.6	311.0	304.0	305.0	229.0	236.2	244.7	241.5	248.6
10～99人	276.7	321.4	287.4	287.6	288.7	221.3	240.3	230.6	235.7	234.9

単位：千円

(男子労働者)

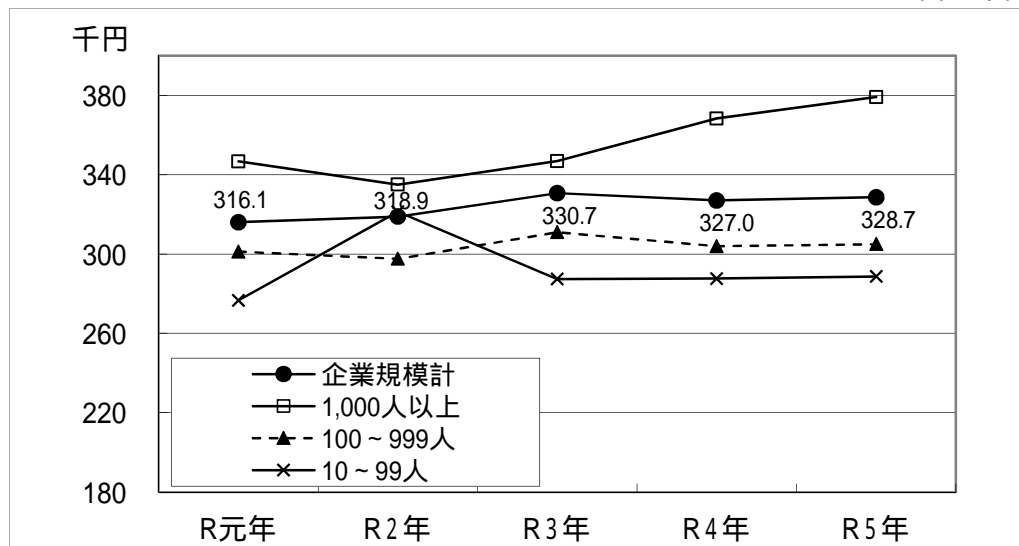

(女子労働者)

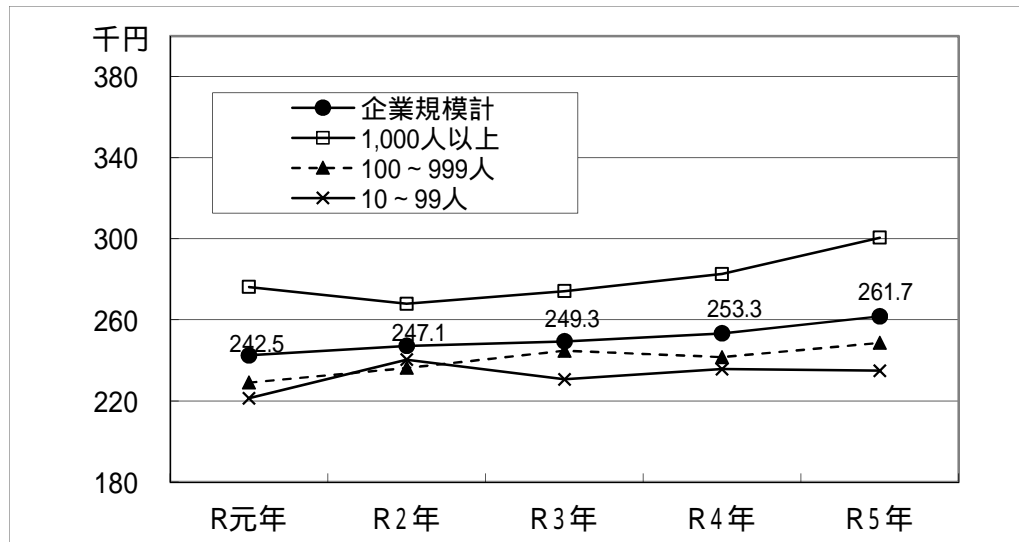

(資料出所：賃金構造基本統計調査 令和2年調査から推計方法の見直しが行われた。)

3 鉄鋼業の所定内給与額の推移 (全国、男女別、～19歳、令和元年～令和5年)

	男子労働者(18～19歳)					女子労働者(18～19歳)				
	R元年	R2年	R3年	R4年	R5年	R元年	R2年	R3年	R4年	R5年
企業規模計	183.7	186.6	189.0	193.5	199.7	177.9	182.3	179.7	181.9	188.8
1,000人以上	186.4	181.0	189.2	198.3	202.9	181.7	178.7	185.2	183.1	194.5
100～999人	178.9	183.8	186.7	189.8	199.7	172.1	186.1	174.4	173.9	182.1
10～99人	184.3	209.2	194.5	186.3	178.3	173.4	183.1	187.7	182.4	204.5

単位:千円

(男子労働者)

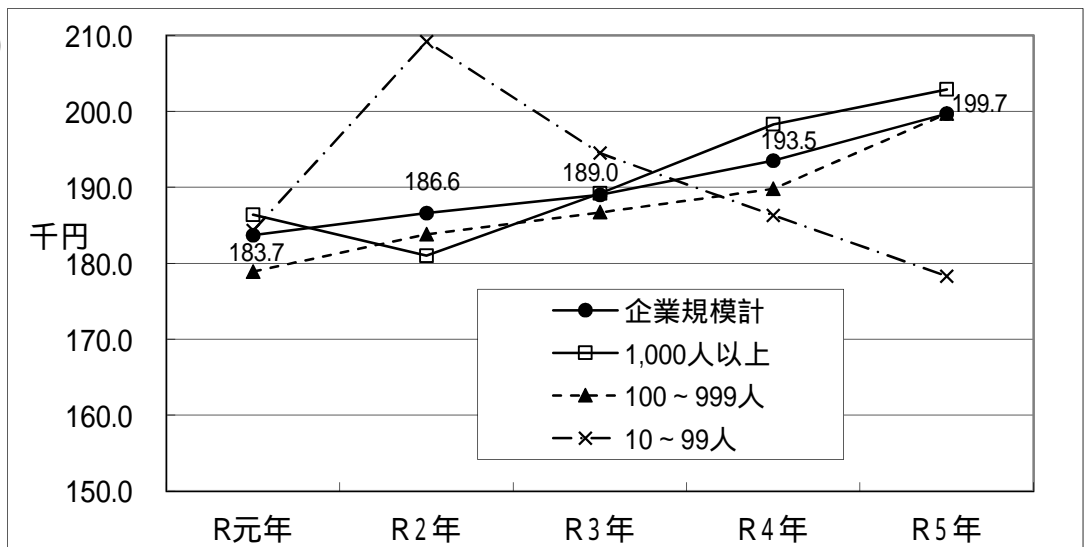

(女子労働者)

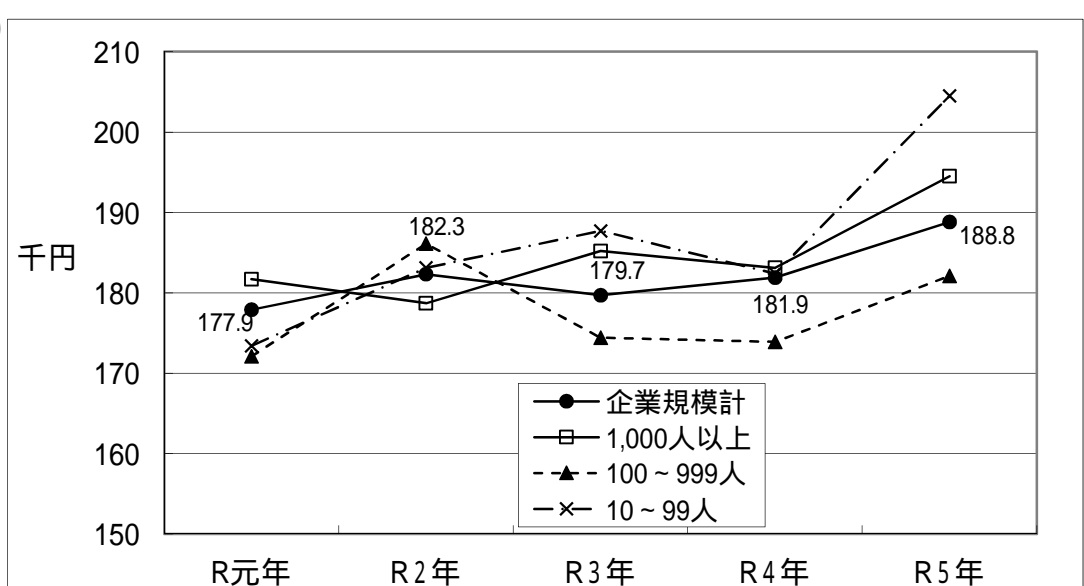

(資料出所:賃金構造基本統計調査 令和2年調査から推計方法の見直しが行われた。)

4 電子部品等製造業の所定内給与額の推移 (宮城県、令和元年～令和5年、E28・29・30の加重平均)

E28電子部品・デバイス・電子回路製造業、E29電気機械器具製造業、E30情報通信機械器具製造業

	男子労働者					女子労働者				
	R元年	R2年	R3年	R4年	R5年	R元年	R2年	R3年	R4年	R5年
企業規模計	323.7	305.6	305.3	314.0	337.4	208.9	211.2	200.9	199.2	204.3
1,000人以上	400.9	332.7	355.4	364.4	437.6	270.9	222.5	241.0	199.2	253.8
100～999人	311.4	301.0	293.3	306.5	305.5	204.4	222.3	199.2	209.1	212.7
10～99人	213.9	260.4	242.6	254.7	265.8	163.1	180.9	168.7	178.8	169.3

単位：千円

(男子労働者)

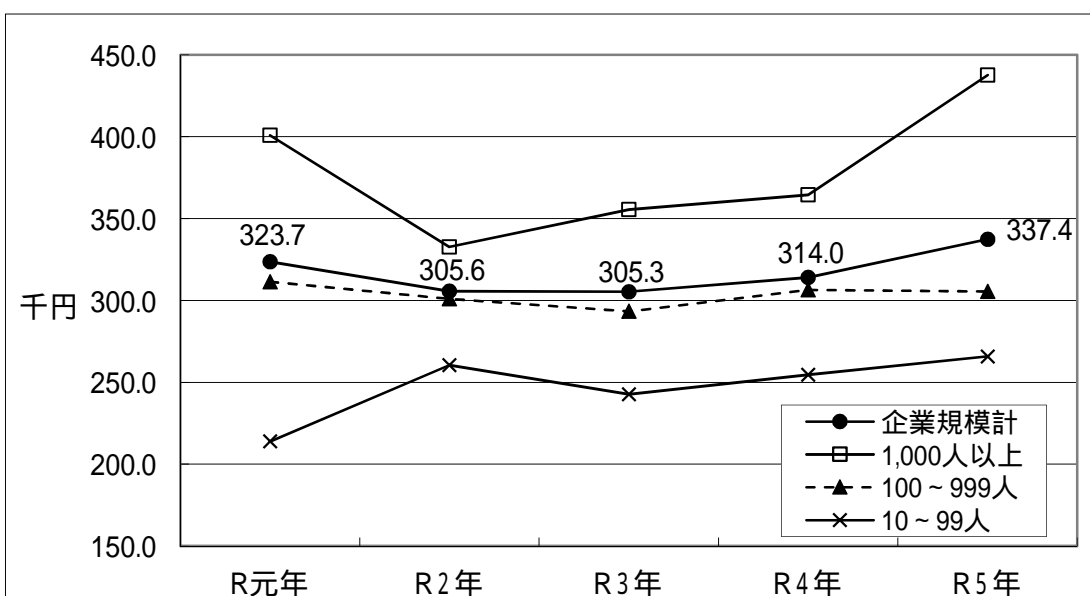

(女子労働者)

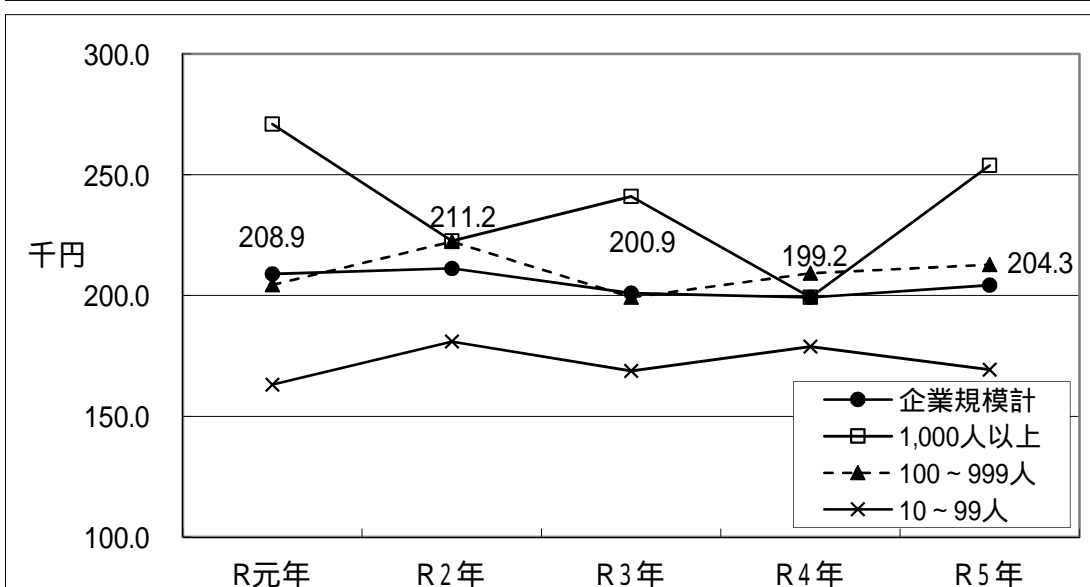

(資料出所：賃金構造基本統計調査 令和2年調査から推計方法の見直しが行われた。)

5 電子部品等製造業の所定内給与額の推移 (宮城県、20～24歳、令和元年～令和5年、E28・29・30の加重平均)

	男子労働者(20～24歳)					女子労働者(20～24歳)				
	R元年	R2年	R3年	R4年	R5年	R元年	R2年	R3年	R4年	R5年
企業規模計	192.9	194.5	187.7	191.4	209.2	174.0	174.5	181.8	179.5	184.2
1,000人以上	191.0	188.8	215.1	182.4	234.0	191.4	178.8	192.8	170.3	194.8
100～999人	194.1	202.4	184.5	192.4	199.4	172.5	160.2	178.5	188.5	180.0
10～99人	147.2	184.3	160.6	196.1	171.1	154.6	177.5	164.4	-	221.2

単位：千円

(男子労働者)

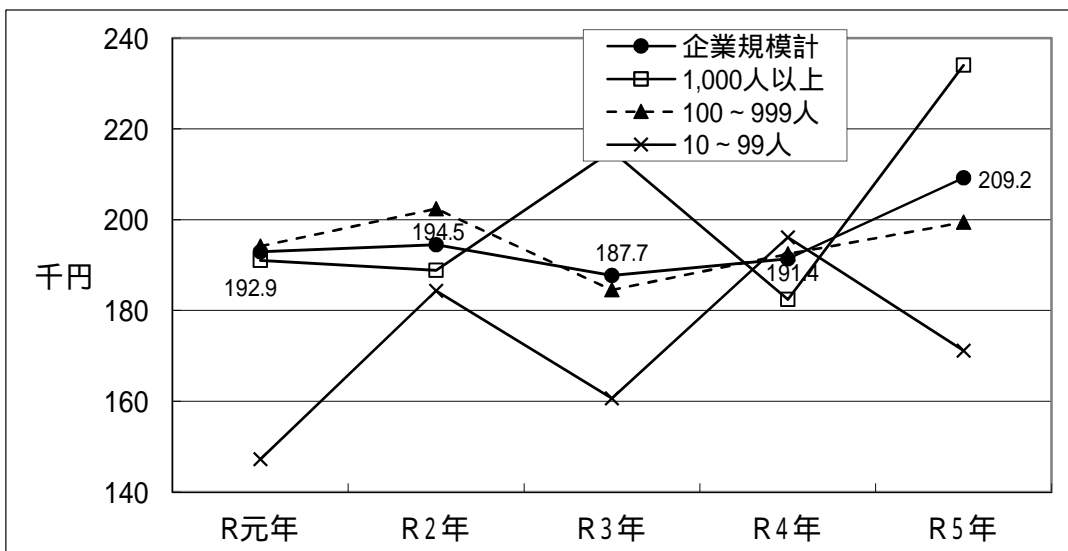

(女子労働者)

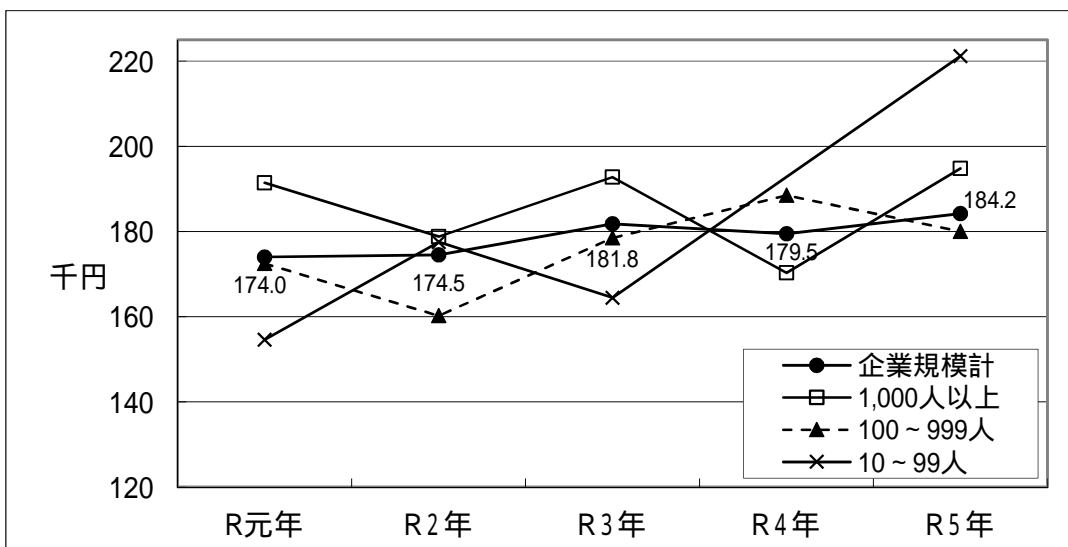

(資料出所：賃金構造基本統計調査 令和2年調査から推計方法の見直しが行われた。)

6 電気機械器具製造業(E29)の所定内給与額の推移 (全国、令和元年～令和5年)

	男子労働者					女子労働者				
	R元年	R2年	R3年	R4年	R5年	R元年	R2年	R3年	R4年	R5年
企業規模計	346.5	365.0	340.2	344.0	370.6	227.2	239.9	228.6	235.5	239.9
1,000人以上	389.2	435.5	396.0	399.5	421.5	272.9	299.7	288.8	300.9	296.5
100～999人	312.5	333.1	306.3	320.5	342.0	207.6	213.3	210.2	214.7	226.4
10～99人	285.8	297.8	283.2	288.6	311.3	194.9	218.2	194.5	200.9	206.3

単位：千円

(男子労働者)

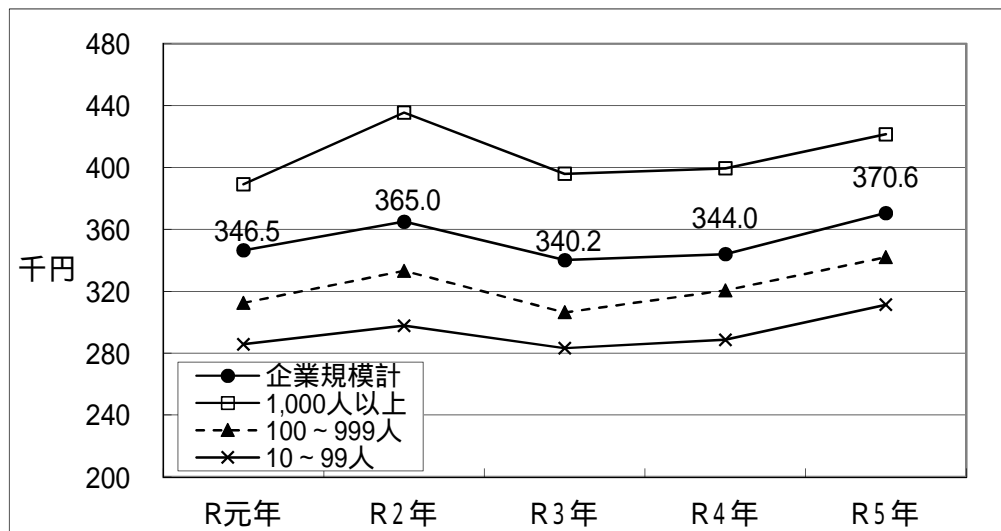

(女子労働者)

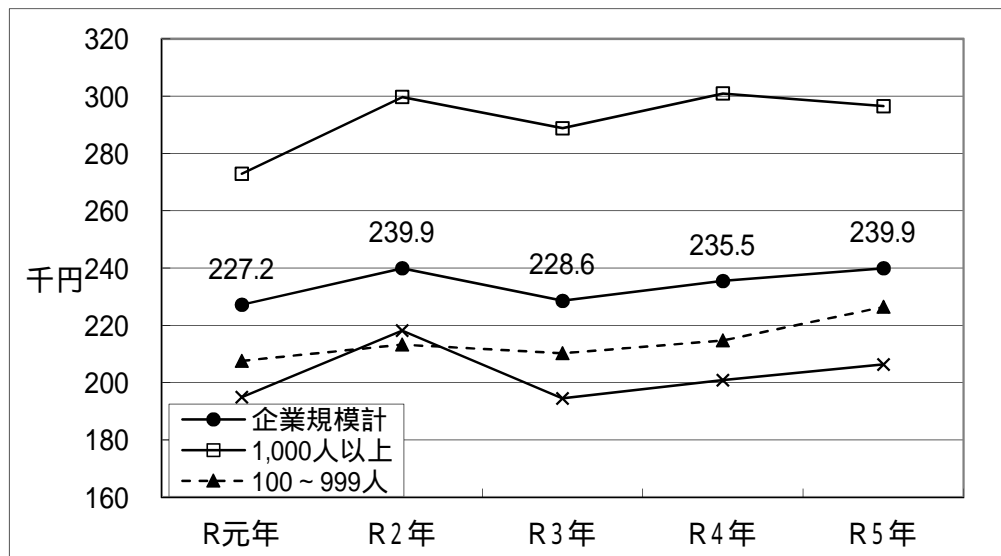

(資料出所：賃金構造基本統計調査 令和2年調査から推計方法の見直しが行われた。)

7 電気機械器具製造業(E29)の所定内給与額の推移 (全国、20～24歳、令和元年～令和5年)

	男子労働者(20～24歳)					女子労働者(20～24歳)				
	R元年	R2年	R3年	R4年	R5年	R元年	R2年	R3年	R4年	R5年
企業規模計	200.2	205.0	207.9	206.9	220.0	189.4	193.2	200.1	196.8	204.9
1,000人以上	204.1	223.3	216.7	219.2	234.6	205.7	212.8	230.1	217.8	229.8
100～999人	199.6	194.2	204.1	202.2	208.5	181.5	180.8	184.6	187.0	188.1
10～99人	190.6	200.6	199.2	194.7	201.5	177.3	193.1	169.9	169.1	199.8

単位:千円

(男子労働者)

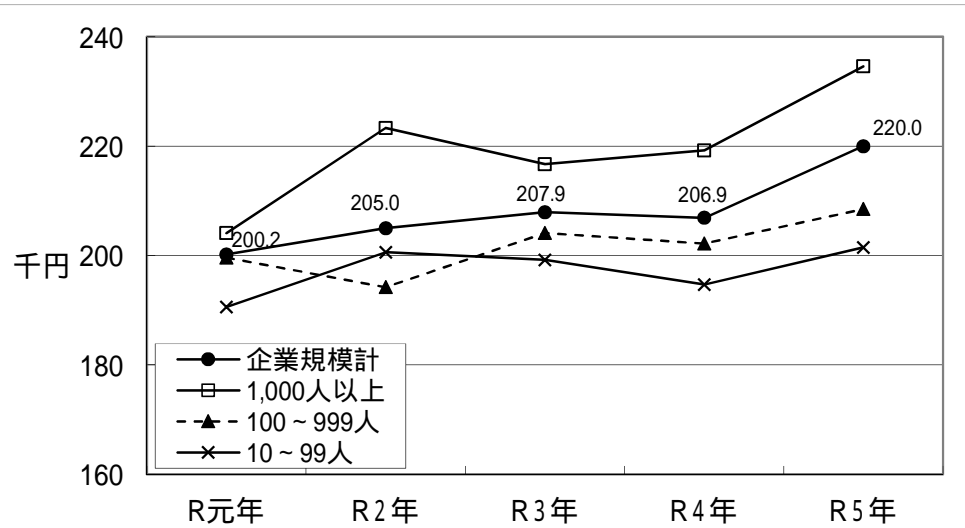

(女子労働者)

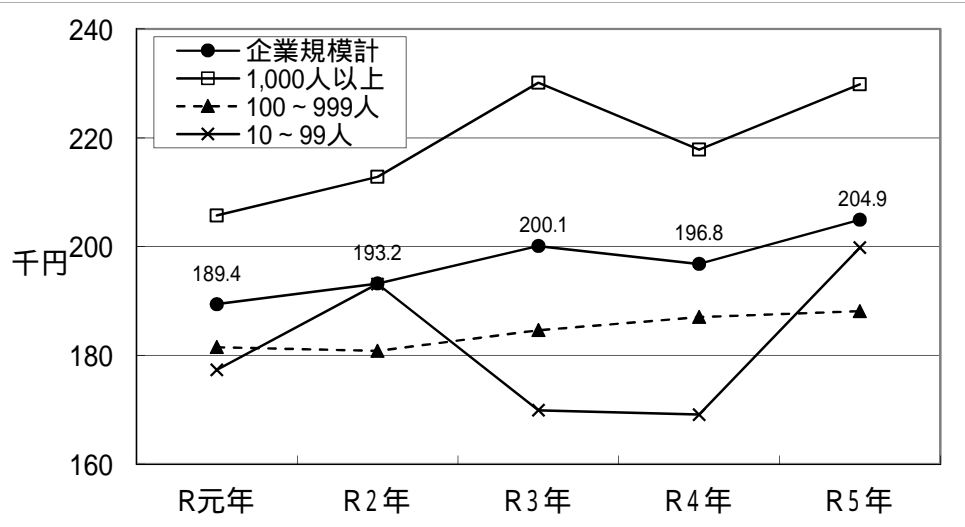

(資料出所:賃金構造基本統計調査 令和2年調査から推計方法の見直しが行われた。)

8 東北3県 自動車営業職業従事者(男女計)の所定内給与額の推移 (平成29年～令和5年)

宮城県

年	年齢 (歳)	勤続年数 (年)	所定内労働時間数 (時間)	所定内給与額 (千円)	1時間当たりの所 定内給与額(円)
平成29年	35.3	13.4	159	264.1	1,661
平成30年	47.2	28.2	152	328.1	2,159
令和元年	40.9	11.9	190	337.5	1,776
令和2年	42.7	18.9	165	295.6	1,792
令和3年	41.0	15.3	169	329.6	1,950
令和4年	38.0	10.4	164	344.4	2,100
令和5年	38.4	15.5	165	265.0	1,606

福島県

年	年齢 (歳)	勤続年数 (年)	所定内労働時間数 (時間)	所定内給与額 (千円)	1時間当たりの所 定内給与額(円)
平成29年	35.4	6.0	171	283.2	1,656
平成30年	39.9	13.8	174	268.4	1,543
令和元年	36.0	10.5	172	312.8	1,819
令和2年	40.4	12.0	173	305.4	1,765
令和3年	43.2	17.4	158	324.2	2,052
令和4年	38.4	11.3	156	325.9	2,089
令和5年	41.8	16.8	160	364.4	2,278

山形県

年	年齢 (歳)	勤続年数 (年)	所定内労働時間数 (時間)	所定内給与額 (千円)	1時間当たりの所 定内給与額(円)
平成29年	34.0	10.1	172	292.1	1,698
平成30年	37.1	10.1	175	306.7	1,753
令和元年	41.3	16.0	167	276.3	1,654
令和2年	41.0	13.8	167	281.6	1,686
令和3年	39.9	13.4	174	317.6	1,825
令和4年	45.4	15.4	168	330.6	1,968
令和5年	42.3	17.6	165	355.5	2,155

参考 全国

年	年齢 (歳)	勤続年数 (年)	所定内労働時間数 (時間)	所定内給与額 (千円)	1時間当たりの所 定内給与額(円)
平成29年	37.0	12.3	166	313.9	1,891
平成30年	36.5	12.0	167	306.0	1,832
令和元年	37.5	13.1	167	321.5	1,925
令和2年	39.4	14.1	167	324.5	1,943
令和3年	37.9	12.5	167	326.7	1,956
令和4年	39.4	14.3	164	335.7	2,047
令和5年	40.8	15.0	166	328.9	1,981

資料出所:賃金構造基本統計調査

1 令和2年調査から調査項目及び推計方法の見直しが行われた。平成27年から令和元年までの表の数値は、令和2年と同じ推計方法で集計を行ったもの。

2 令和元年までの職種区分は、「自動車外交販売員(男女計)」。

3 1時間当たりの所定内給与額(円) = 所定内給与額(千円) ÷ 所定内労働時間数(時間)

8 東北3県 自動車営業職業従事者(男女計)の所定内給与額の推移 (平成29年～令和5年)

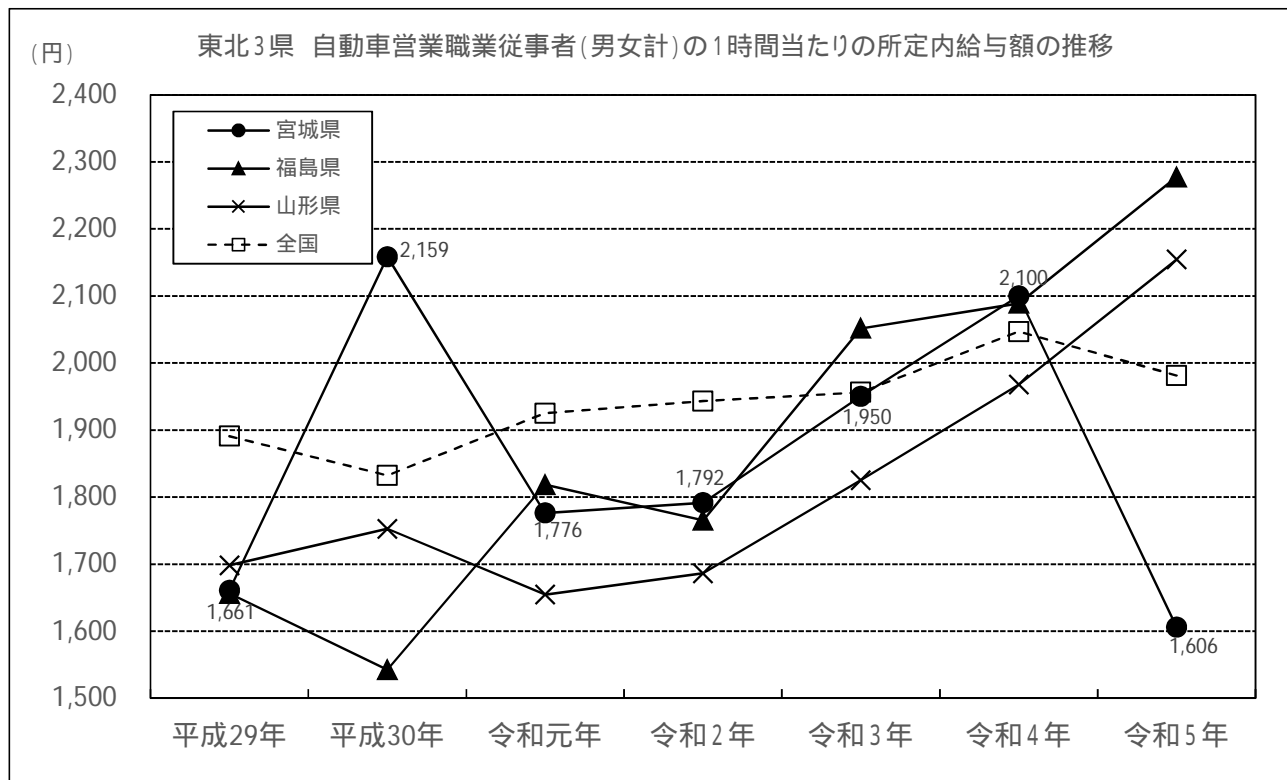

6 事業動向関連統計

目次

1	宮城県の鉄鋼業製造品出荷額・付加価値額等の推移	1
2	宮城県の電機等製造業製造品出荷額・付加価値額等の推移	2
3	宮城県の自動車新規登録台数の推移（軽自動車を除く）	3
4	宮城県の自動車新規登録台数の推移（軽自動車のみ）	4
5	宮城県の自動車新規登録台数の推移（軽自動車を含む合計）	5
6	鉱工業生産指数	6
6-1	業種別鉱工業生産指数 鉄鋼業	6
6-2	業種別鉱工業生産指数 電子部品・デバイス工業	7
6-3	業種別鉱工業生産指数 電気機械工業	7
6-4	業種別鉱工業生産指数 情報通信機械工業	8

1 宮城県の鉄鋼業製造品出荷額・付加価値額等の推移

全事業所(産業中分類:鉄鋼業)

年	事業所数	従業者数	事業に従事する者の人件費等(百万円)	製造品出荷額等(百万円)	従業者1人当たり製造品出荷額等(万円) ¹	付加価値額(万円)	従業者1人当たり付加価値額(万円) ²
H30年	41	2,236	12,080	191,142	8,548	2,543,121	1,137
R元年	37	2,228	11,414	182,389	8,186	3,261,422	1,464
2年	46	2,210	11,475	140,202	6,344	1,998,011	904
3年	55	2,222	12,114	189,221	8,516	2,276,700	1,025
4年	57	2,242	13,014	218,073	9,727	4,430,400	1,976

1、 2 「製造品出荷額等」や「付加価値額」を従業者数で除した額。
 資料出所:平成29年～令和2年 宮城県の工業(確報) / 宮城県企画部
 令和3、4年 経済構造実態調査(製造業事業所調査) / 経済産業省

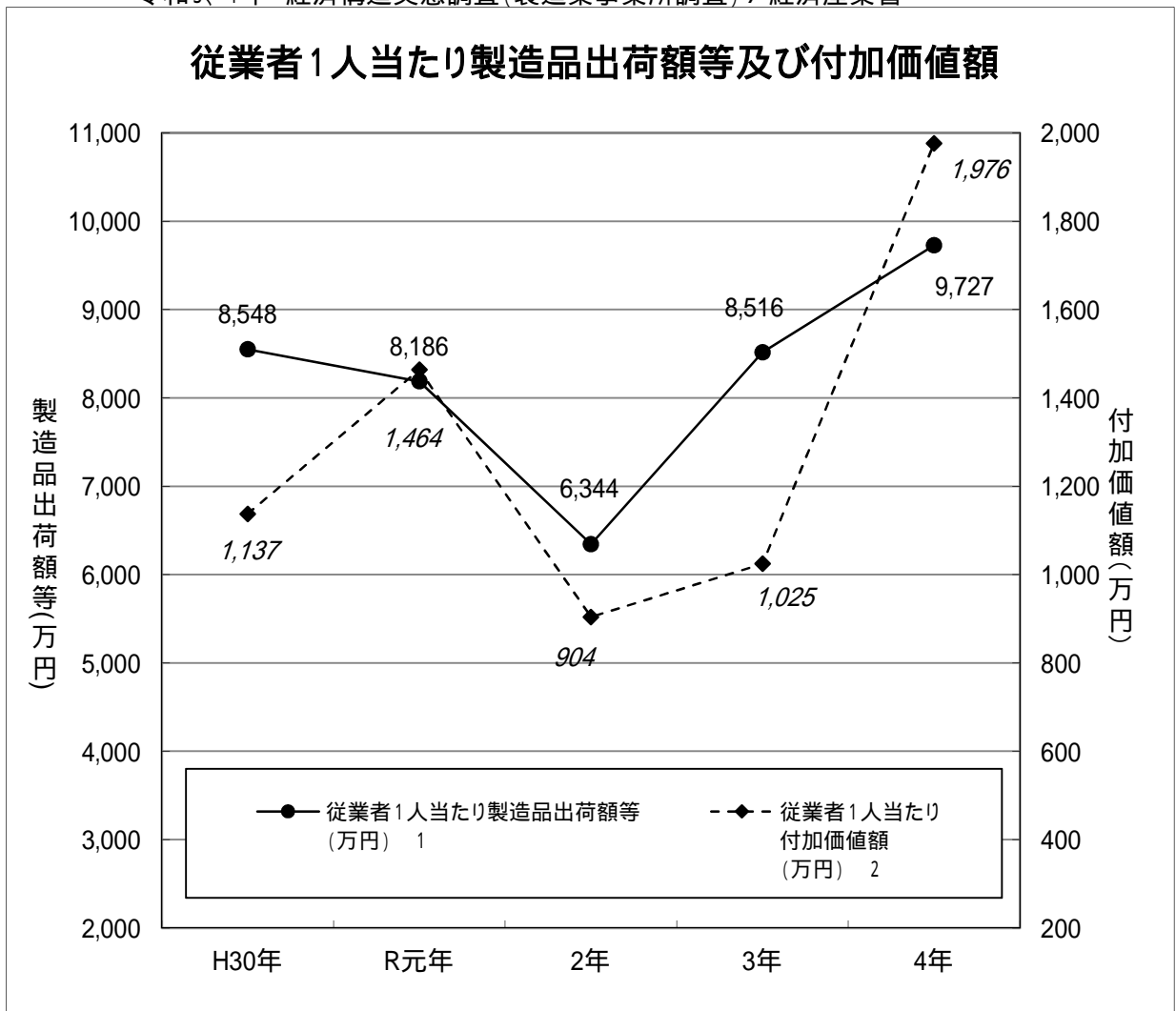

2 宮城県の電機等製造業製造品出荷額・付加価値額等の推移

全事業所(産業中分類:電子部品・デバイス・電子回路製造業、電気機械器具製造業及び情報通信機械器具製造業)

年	事業所数	従業者数	事業に従事する者の人件費等(万円)	製造品出荷額等(万円)	従業者1人当たり製造品出荷額等(万円) 1	付加価値額(万円)	従業者1人当たり付加価値額(万円) 2
H30年	225	24,860	11,528,599	82,408,979	3,315	40,098,239	1,613
R元年	212	23,735	10,304,057	74,684,132	3,147	35,016,537	1,475
2年	225	22,050	10,262,537	78,836,399	3,575	32,347,502	1,467
3年	261	21,882	9,997,400	93,891,300	4,291	30,145,300	1,378
4年	264	23,236	11,272,500	94,826,616	4,081	31,634,000	1,361

1、 2 「製造品出荷額等」や「付加価値額」を従業者数で除した額。

資料出所:平成29年～令和2年 宮城県の工業(確報)/宮城県企画部

令和3、4年 経済構造実態調査(製造業事業所調査)/経済産業省

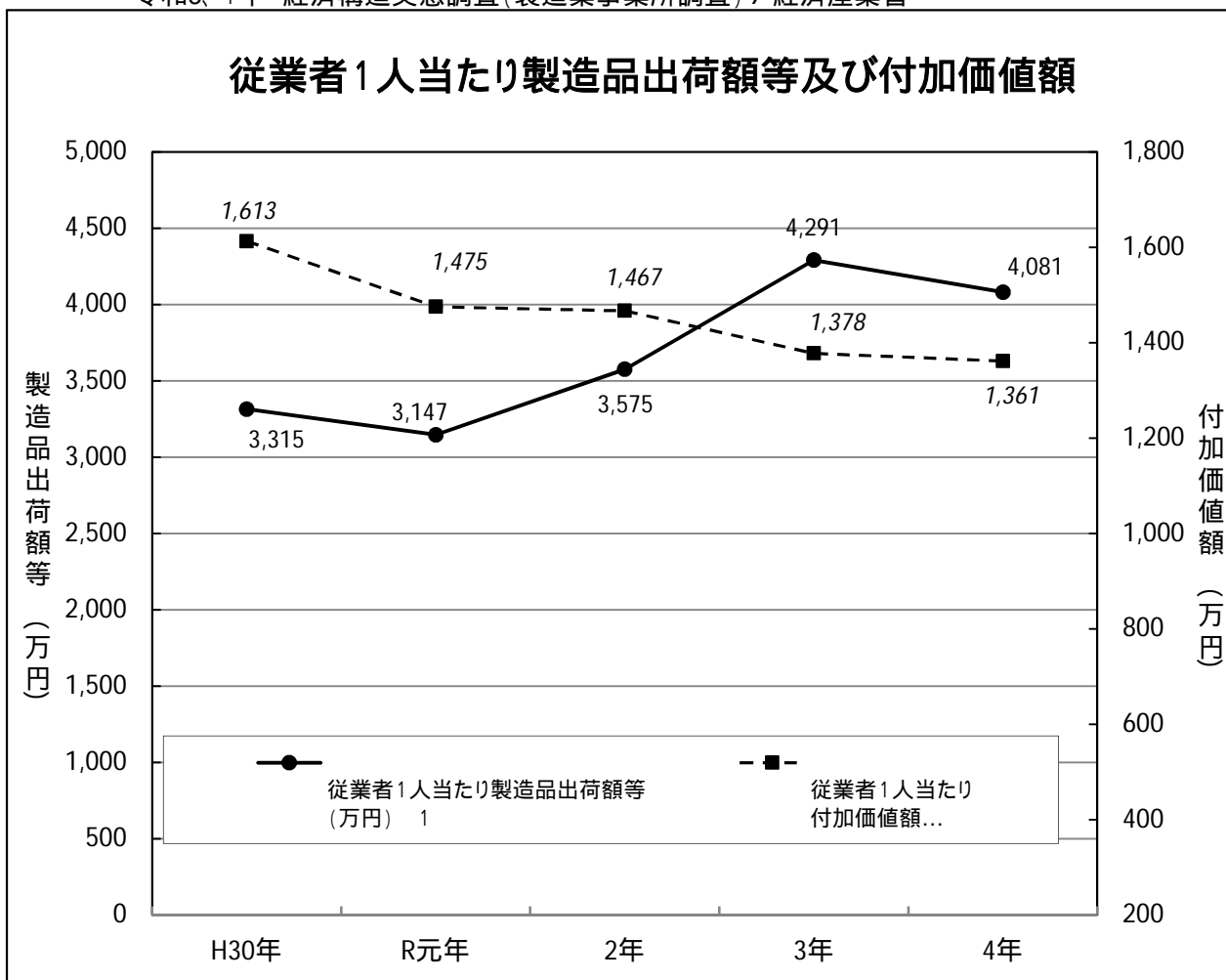

3 宮城県の自動車新規登録台数の推移(軽自動車を除く)

単位:台

	新車	新車対前年比	中古車	中古車対前年比
令和元年	66,076	-1.46%	84,013	1.24%
2年	57,140	-13.52%	82,335	-2.00%
3年	54,229	-5.09%	78,976	-4.08%
4年	50,462	-6.95%	75,335	-4.61%
5年	59,151	17.22%	74,448	-1.18%
6年(1~6月)	25,621	-15.08%	39,188	3.17%

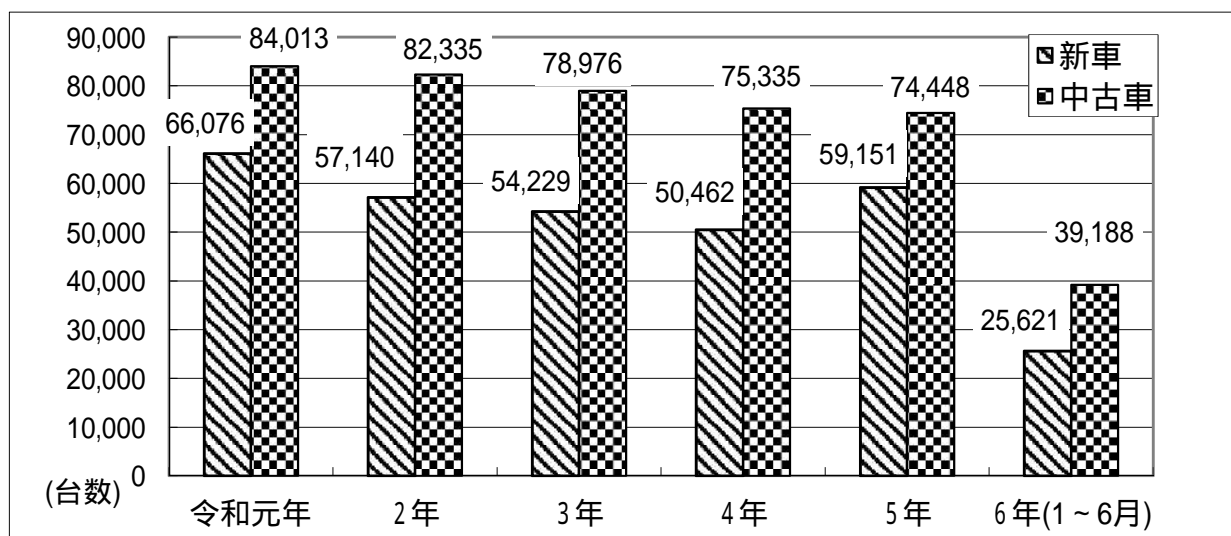

令和6年	前年新車	新車	前年中古車	中古車
1月	4,161	3,734	5,262	5,648
2月	4,915	3,831	5,509	6,230
3月	7,888	6,291	8,980	8,880
4月	3,952	3,811	5,915	5,985
5月	3,951	3,773	5,707	6,310
6月	5,304	4,181	6,610	6,135
計	30,171	25,621	37,983	39,188

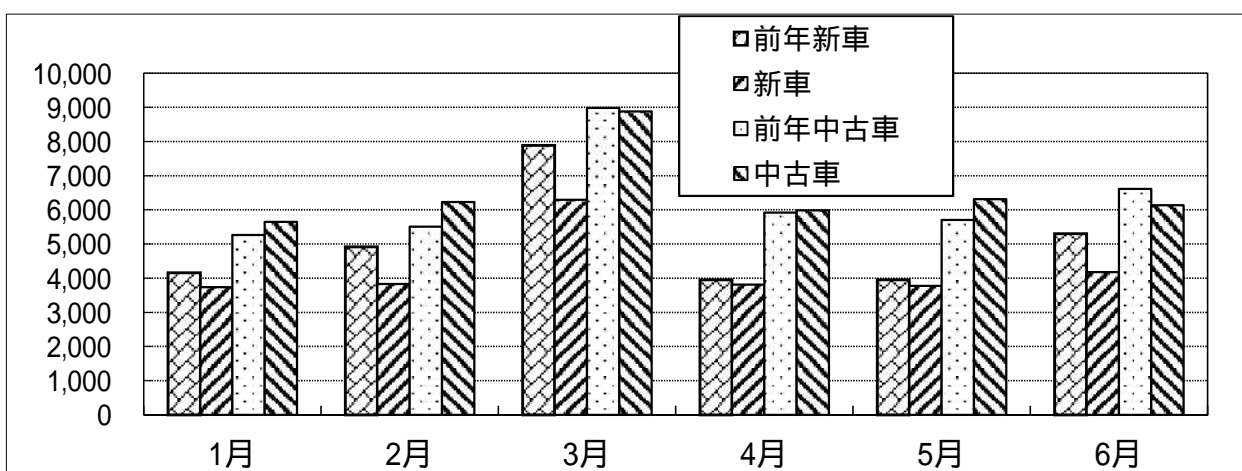

資料出所: 東北運輸局、(一社)日本自動車販売協会連合会宮城県支部

4 宮城県の自動車新規登録台数の推移(軽自動車のみ)

単位:台

	新車	新車対前年比	中古車	中古車対前年比
令和元年	35,178	1.71%	63,271	0.82%
2年	32,071	-8.83%	59,795	-5.49%
3年	29,235	-8.84%	60,111	0.53%
4年	29,546	1.06%	56,145	-6.60%
5年	31,660	7.15%	57,495	2.40%
6年(1~6月)	13,034	-20.01%	29,895	-0.57%

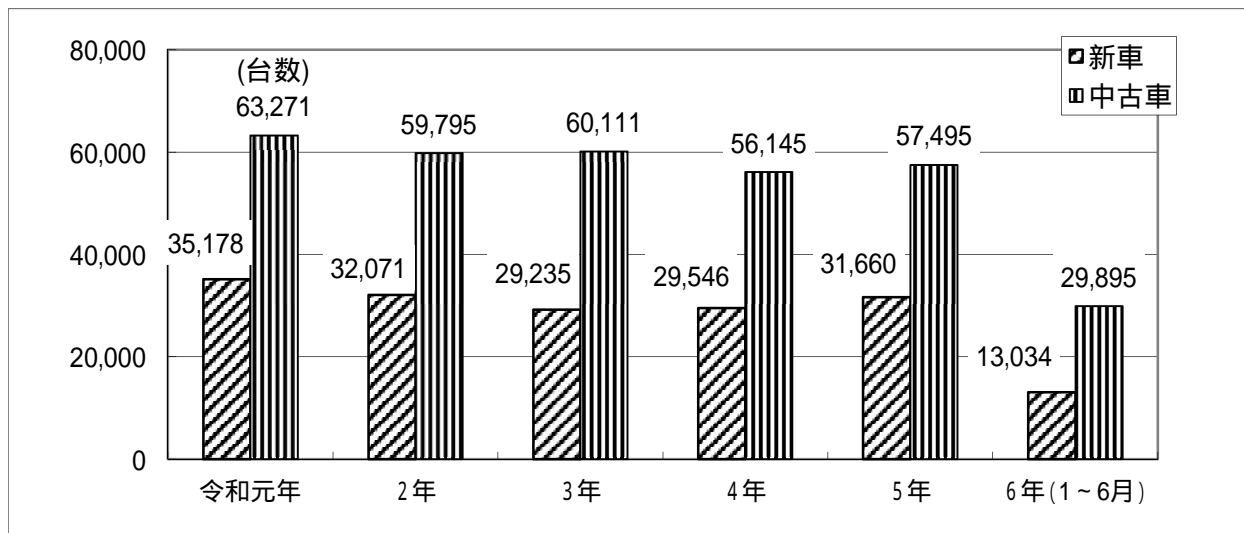

単位:台

令和6年	前年新車	新車	前年中古車	中古車
1月	2,823	2,141	4,123	4,588
2月	2,686	2,133	4,648	4,859
3月	3,568	2,811	7,337	6,663
4月	2,301	1,794	4,675	4,862
5月	2,298	1,932	4,516	4,605
6月	2,618	2,223	4,767	4,318
計	16,294	13,034	30,066	29,895

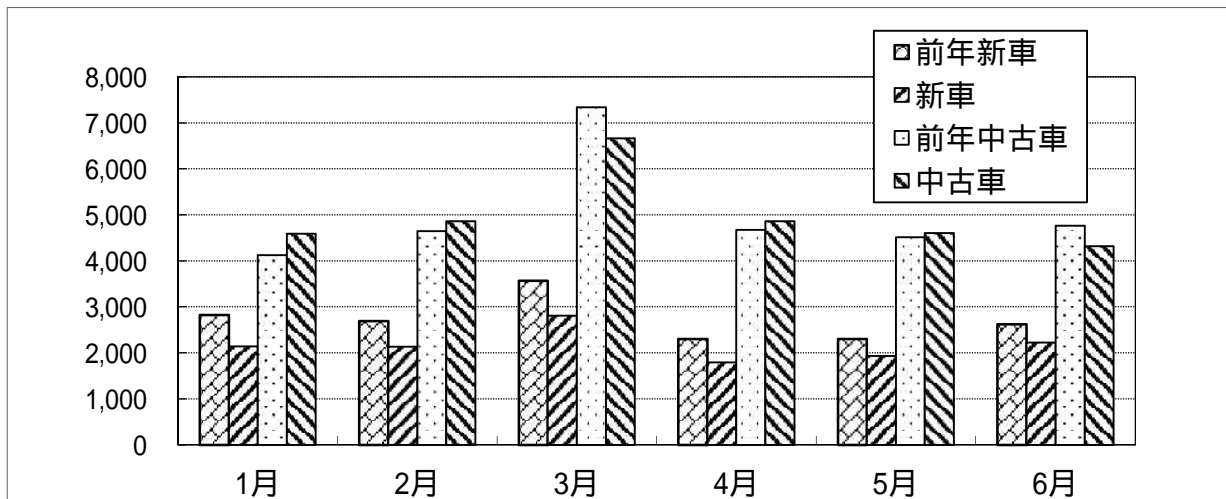

資料出所:宮城県軽自動車協会

5 宮城県の自動車新規登録台数の推移(軽自動車を含む合計)

単位:台

	新車	新車対前年比	中古車	中古車対前年比
令和元年	101,254	-0.38%	147,284	1.06%
2年	89,211	-11.89%	142,130	-3.50%
3年	83,464	-6.44%	139,087	-2.14%
4年	80,008	-4.14%	131,480	-5.47%
5年	90,811	13.50%	131,943	0.35%
6年(1~6月)	38,655	-19.16%	69,083	-8.12%

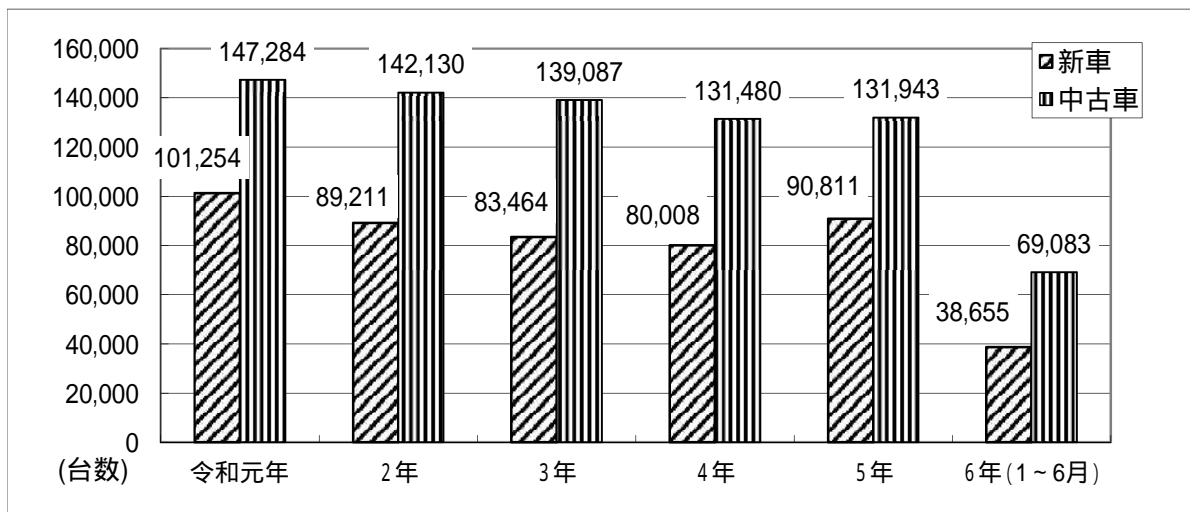

単位:台

令和6年	前年新車	新車	前年中古車	中古車
1月	6,984	5,875	9,385	10,236
2月	7,601	5,964	10,157	11,089
3月	11,456	9,102	16,317	15,543
4月	6,253	5,605	10,590	10,847
5月	6,249	5,705	10,223	10,915
6月	7,922	6,404	11,377	10,453
計	46,465	38,655	68,049	69,083

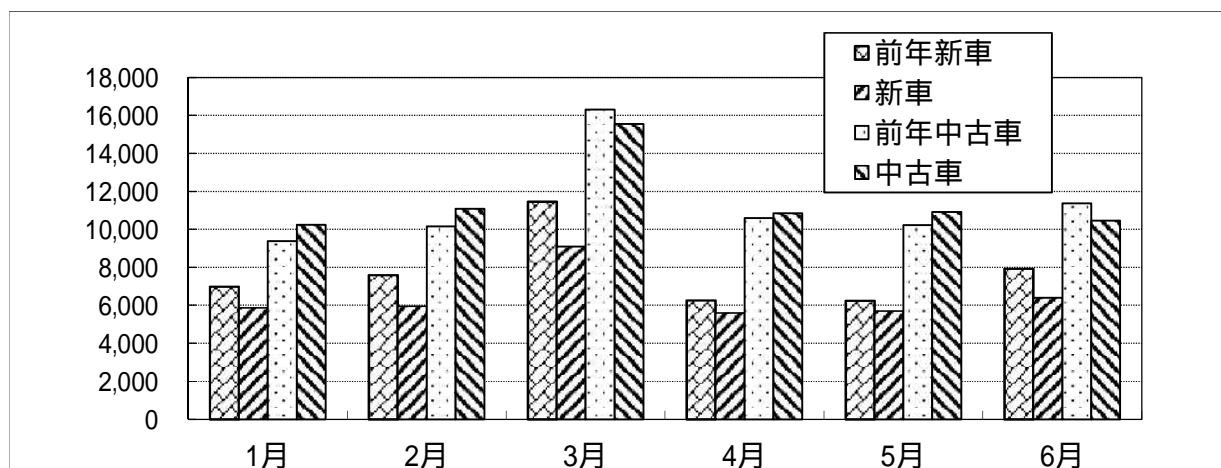

資料出所: 東北運輸局、(一社)日本自動車販売協会連合会宮城県支部
宮城県軽自動車協会

6 鋳工業生産指数の推移

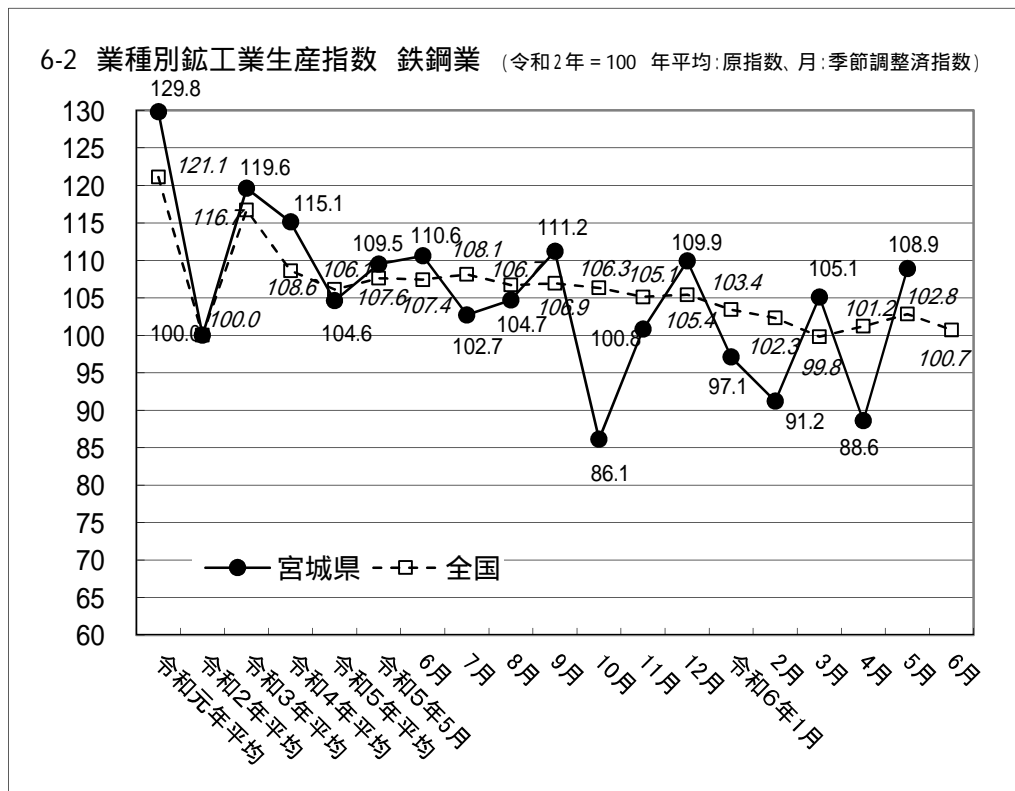
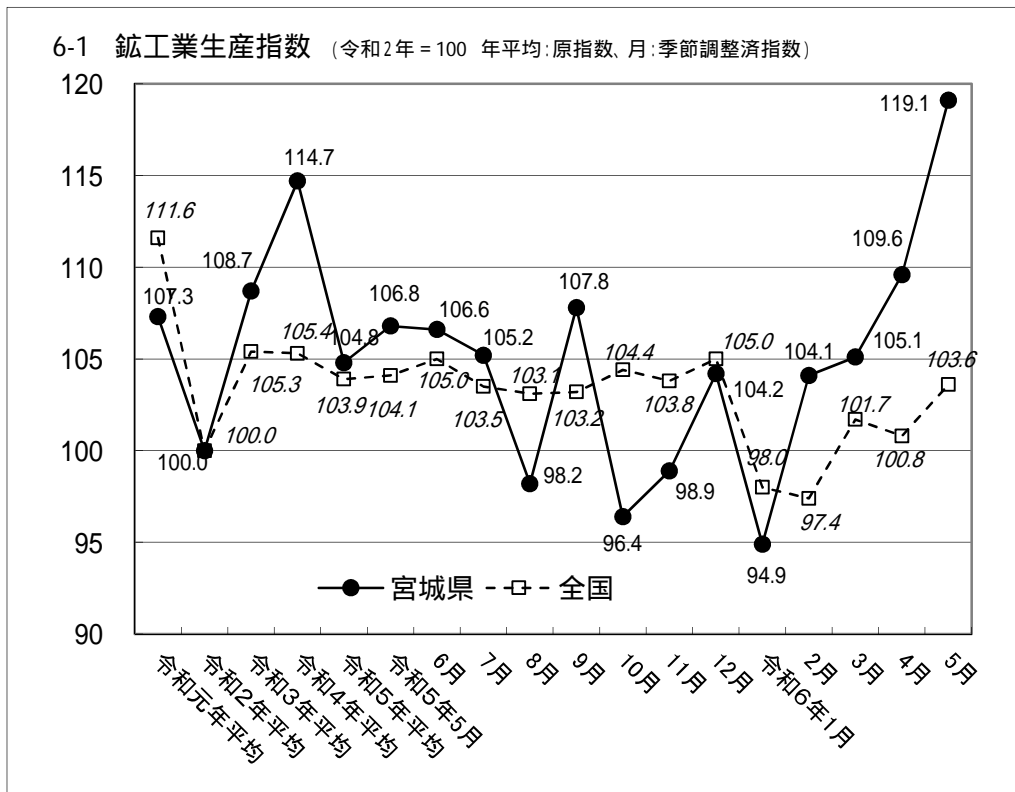

6-3 業種別鉱工業生産指数 電子部品・デバイス工業 (令和2年 = 100 年平均:原指数、月:季節調整済指数)

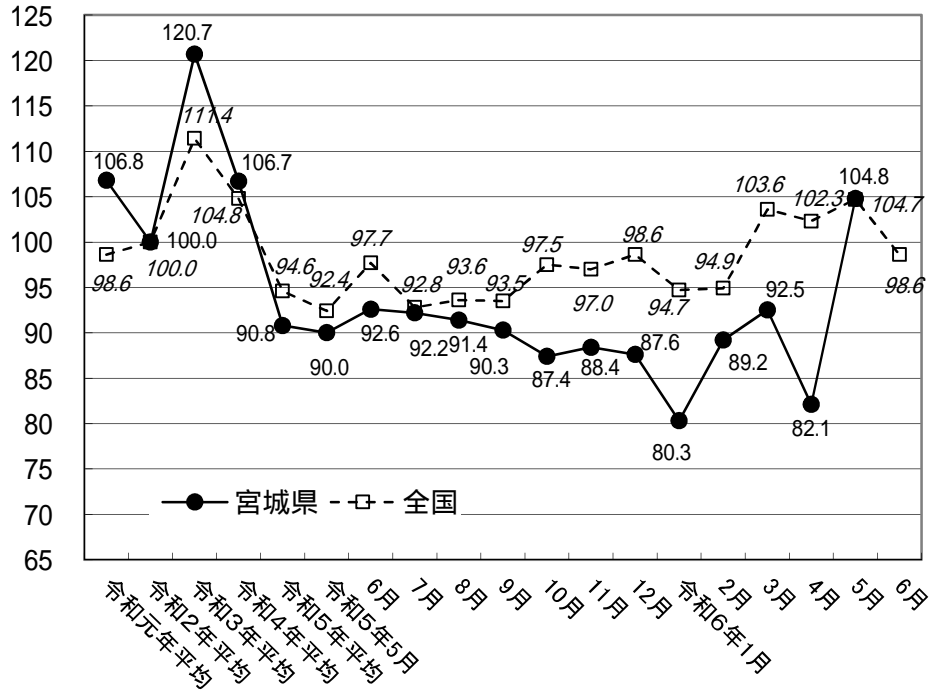

6-4 業種別鉱工業指数 電気機械工業 (令和2年 = 100 年平均:原指数、月:季節調整済指数)

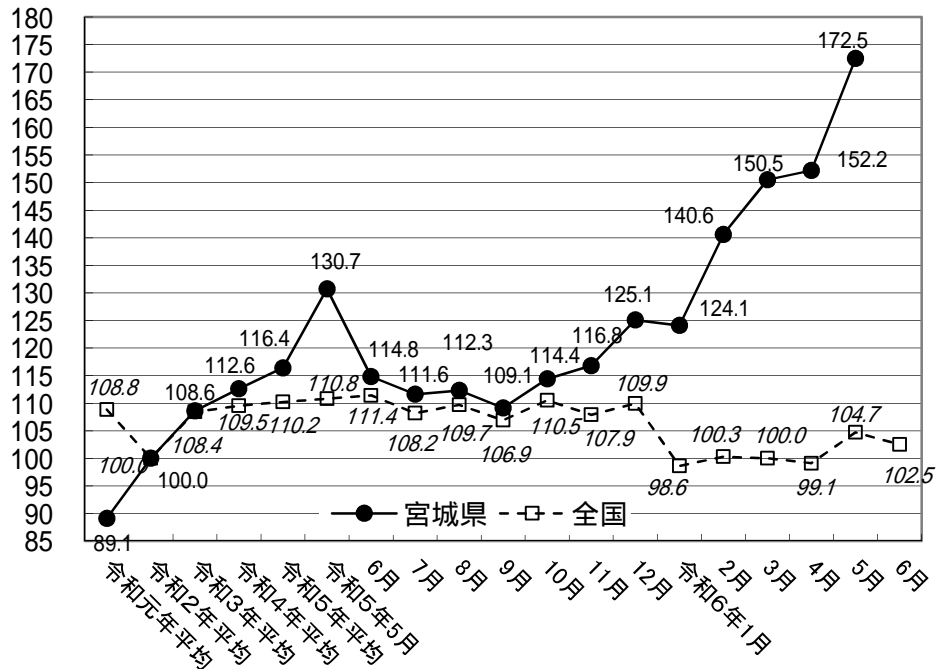

6-5 業種別鉱工業生産指数 情報通信機械工業 (年平均:原指数、月:季節調整済指数)

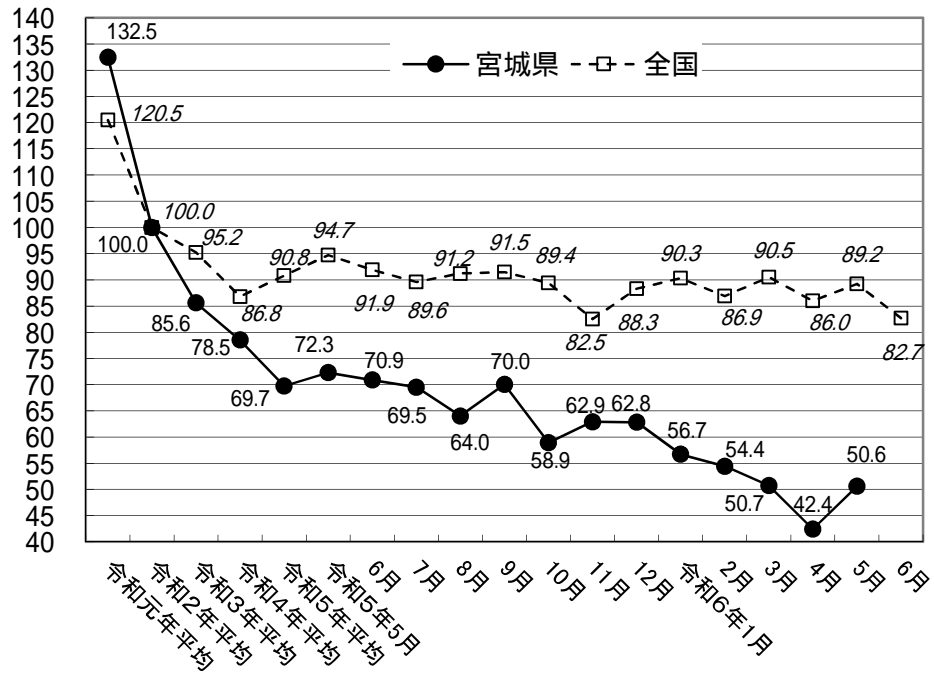

7 雇用情勢関連統計

目次

1 宮城県内の求人倍率等の推移	1
1-1 有効求人倍率の推移	1
1-2 新規求人倍率等の推移	1
1-3 有効求人数及び新規求人数の対前年同月比	2
2 宮城県の一般職業紹介状況(令和6年6月分)について	3

1 宮城県内の求人倍率等の推移

1-1 有効求人倍率の推移

資料出所:宮城労働局

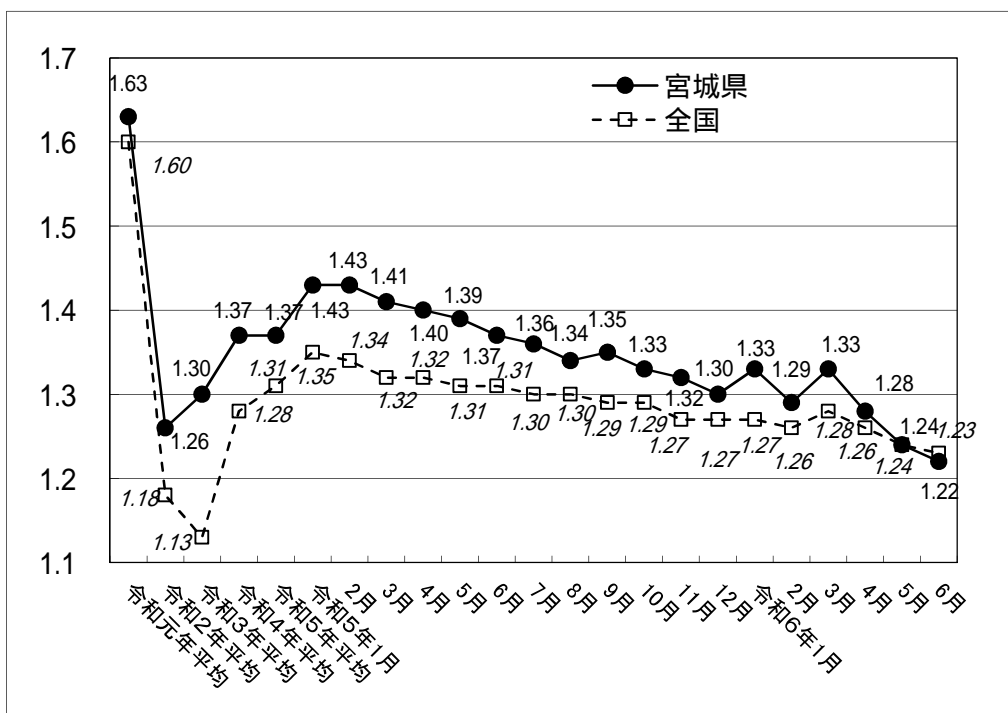

1-2 新規求人倍率の推移

資料出所:宮城労働局

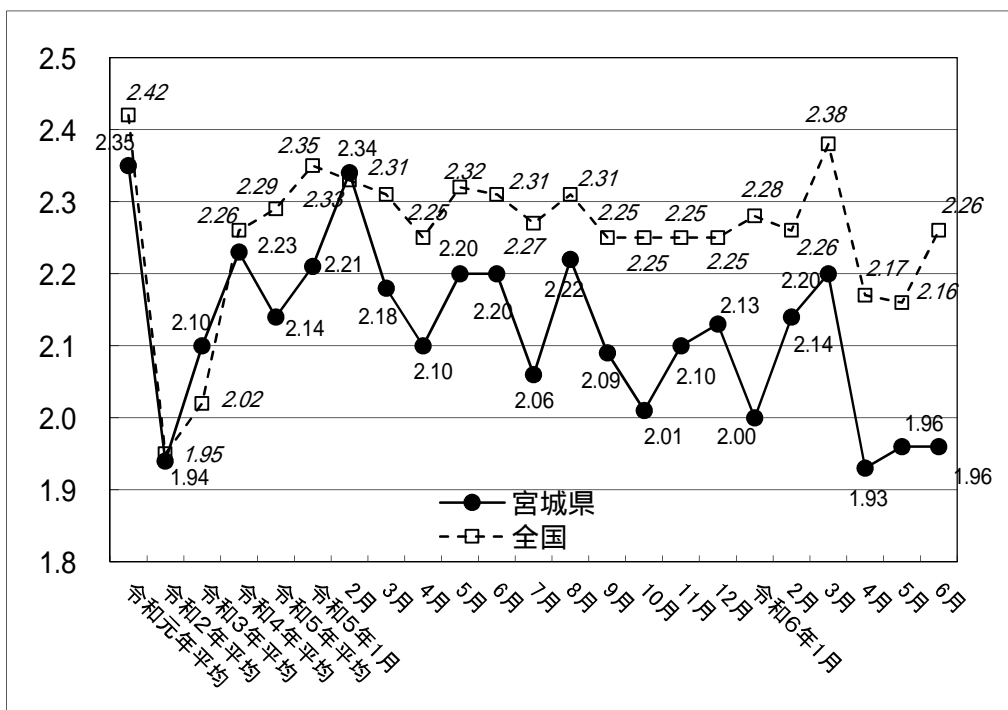

* 新規学卒関係及び一般日雇い関係を除く

資料出所:宮城労働局

1 - 3 有効求人数及び新規求人数の対前年同月比(%)

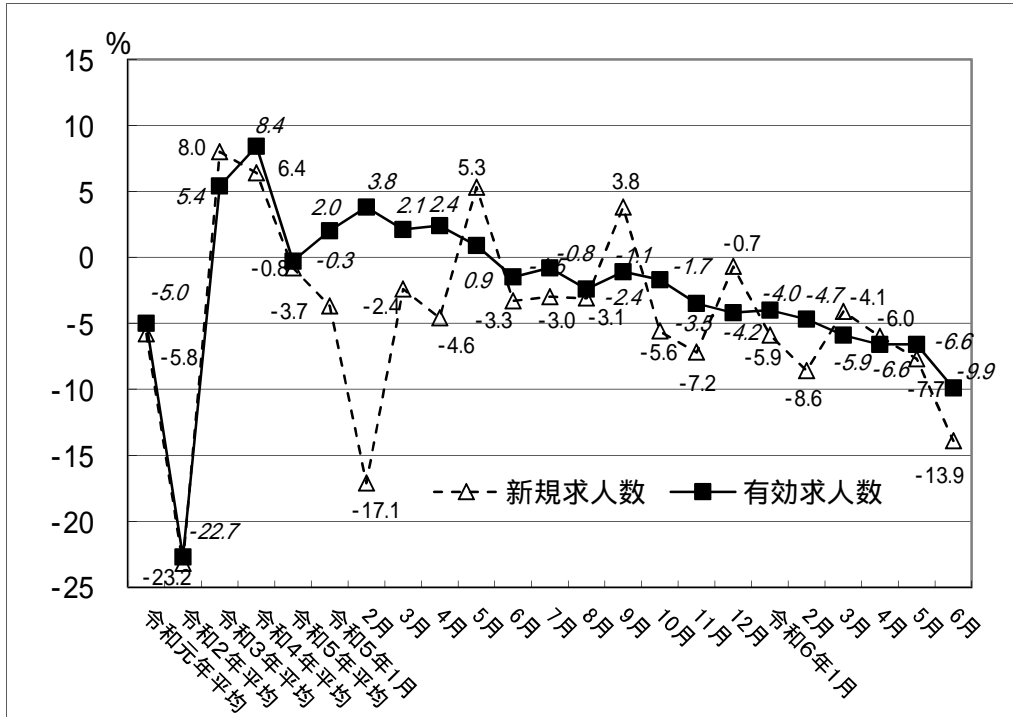

* 新規学卒関係及び一般日雇い関係を除く



ひと、暮らし、みらいのために

宮城労働局

Miyagi Labour Bureau

<https://isite.mhlw.go.jp/miyagi-roudoukyoku/>

Press Release

令和6年7月30日（火）
 宮城労働局職業安定部職業安定課
 職業安定課長 伊藤文武
 地方労働市場情報官 藤村学
 電話 022(299)8061

— 宮城県の一般職業紹介状況（令和6年6月分）について —

令和6年6月の有効求人倍率等（季節調整値）の動向

- ◎ 令和6年6月の有効求人倍率は**1.22倍**で、前月と比べて0.02ポイント下回った。
 - 有効求人数は45,111人で、前月と比べて1.8%の減少となった。
 - 有効求職者数は37,036人で、前月と比べて0.2%の増加となった。
 - 新規求人倍率は1.96倍で、前月と同水準となった。
- ◎ 県内の雇用失業情勢は、求人が求職を上回って推移しているものの、改善の動きにやや弱さが見られる。引き続き、物価上昇等が雇用に与える影響に、より一層注意する必要がある。

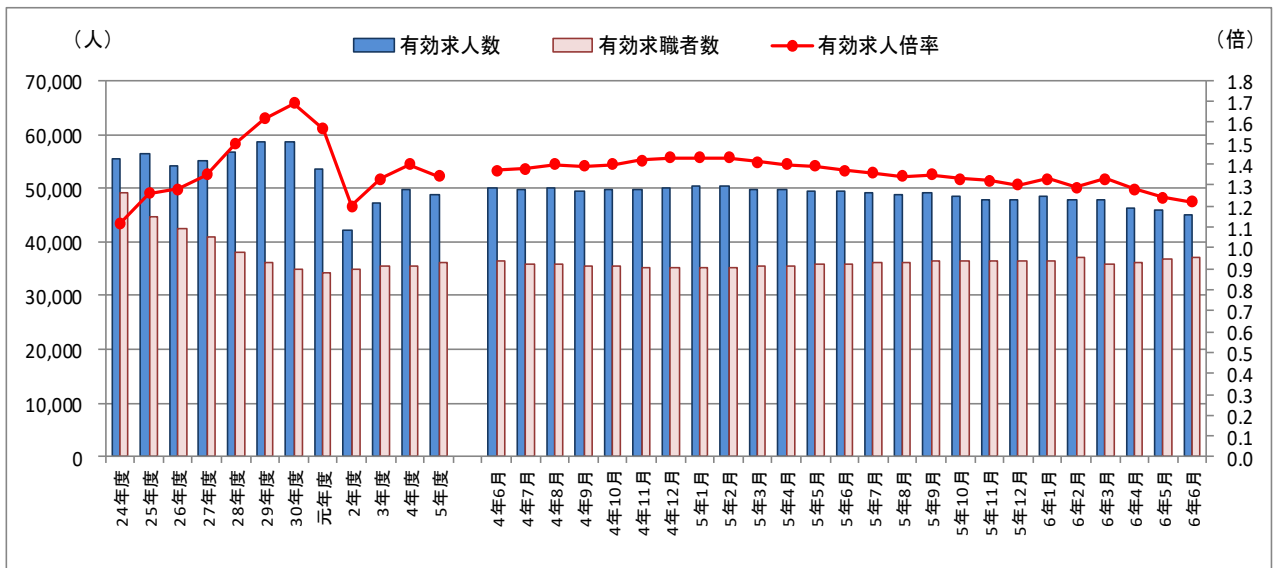

(注) 1 月別の数値は季節調整値である。なお、令和5年12月以前の数値は、令和6年1月分公表時に新季節指数により改訂されている。
 2 ハローワークインターネットサービスの機能拡充に伴い、令和3年9月以降の数値には、ハローワークに来所せず、オンライン上で求職登録した求職者数や、求職者がハローワークインターネットサービスの求人に直接応募した就職件数等が含まれている。

前月との比較(季節調整値)

1 有効求人・有効求職の動き

有効求人数は45,111人で、前月比1.8%減と3か月連続で減少し、有効求職者数は37,036人で、前月比0.2%増と3か月連続で増加しました。

今月の有効求人倍率は1.22倍となり、前月と比べて0.02ポイント下回りました。

2 新規求人・新規求職の動き

新規求人数は15,270人で、前月比5.1%減と2か月ぶりに減少し、新規求職者数は7,777人で、前月比5.3%減と3か月ぶりに減少しました。

今月の新規求人倍率は1.96倍となり、前月と同水準でした。

【第1表】 求人・求職・求人倍率の動向

	有効求人数		有効求職者数		有効求人倍率		新規求人数		新規求職者数		新規求人倍率	
		前月比		前月比		前月差		前月比		前月比		前月差
5年6月	49,308	▲ 0.4	35,950	0.5	1.37	▲ 0.02	17,328	▲ 1.8	7,866	▲ 1.9	2.20	0.00
7月	49,089	▲ 0.4	36,180	0.6	1.36	▲ 0.01	16,790	▲ 3.1	8,149	3.6	2.06	▲ 0.14
8月	48,705	▲ 0.8	36,275	0.3	1.34	▲ 0.02	17,963	7.0	8,096	▲ 0.7	2.22	0.16
9月	49,052	0.7	36,436	0.4	1.35	0.01	16,959	▲ 5.6	8,129	0.4	2.09	▲ 0.13
10月	48,535	▲ 1.1	36,396	▲ 0.1	1.33	▲ 0.02	16,181	▲ 4.6	8,064	▲ 0.8	2.01	▲ 0.08
11月	47,939	▲ 1.2	36,357	▲ 0.1	1.32	▲ 0.01	16,856	4.2	8,045	▲ 0.2	2.10	0.09
12月	47,746	▲ 0.4	36,600	0.7	1.30	▲ 0.02	17,514	3.9	8,238	2.4	2.13	0.03
6年1月	48,520	1.6	36,511	▲ 0.2	1.33	0.03	16,218	▲ 7.4	8,118	▲ 1.5	2.00	▲ 0.13
2月	47,804	▲ 1.5	37,098	1.6	1.29	▲ 0.04	17,763	9.5	8,303	2.3	2.14	0.14
3月	47,912	0.2	35,991	▲ 3.0	1.33	0.04	16,864	▲ 5.1	7,662	▲ 7.7	2.20	0.06
4月	46,268	▲ 3.4	36,231	0.7	1.28	▲ 0.05	15,594	▲ 7.5	8,065	5.3	1.93	▲ 0.27
5月	45,944	▲ 0.7	36,946	2.0	1.24	▲ 0.04	16,086	3.2	8,215	1.9	1.96	0.03
6月	45,111	▲ 1.8	37,036	0.2	1.22	▲ 0.02	15,270	▲ 5.1	7,777	▲ 5.3	1.96	0.00

(注) 令和5年12月以前の数値は、令和6年1月分公表時に新季節指数により改定されている。

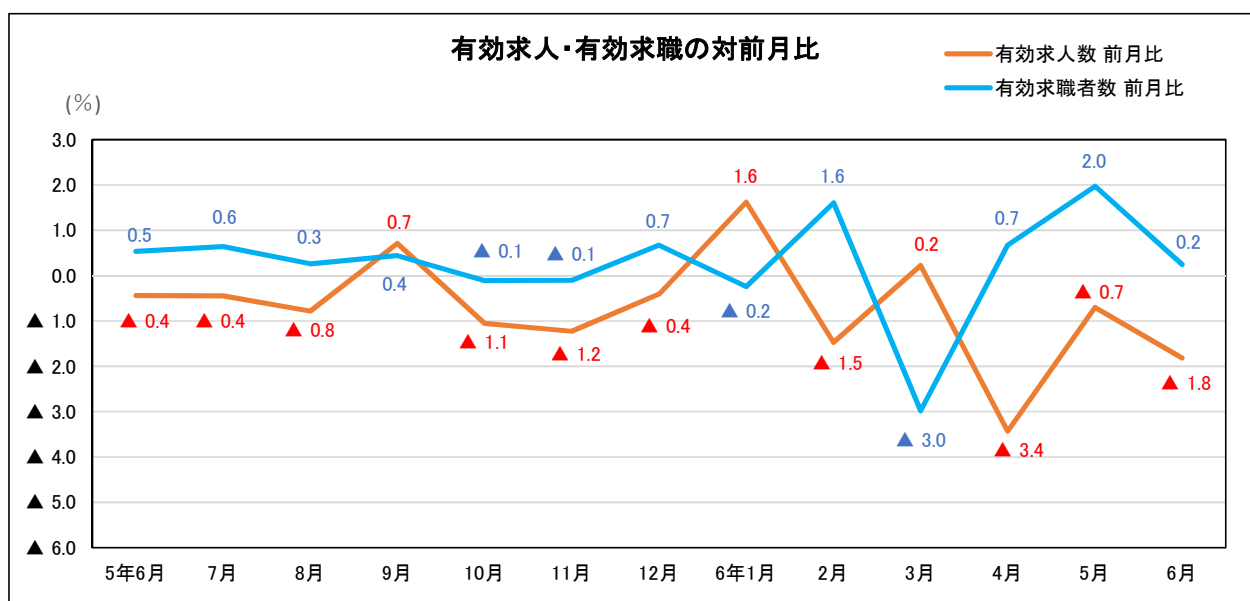

前年同月との比較(原数値)

1 求人の動き

新規求人数は14,774人で、2,386人(13.9%)減と9か月連続で減少となりました。

これを産業別にみると、「情報通信業」(80人増、19.0%増)、「学術研究, 専門・技術サービス業」(1人増、0.3%増)で増加となり、「サービス業」(667人減、20.0%減)、「建設業」(448人減、19.7%減)、「医療, 福祉」(416人減、10.6%減)などで減少となりました。

なお、有効求人数は43,212人で、4,526人(9.5%)減と13か月連続で減少となりました。

2 求職の動き

新規求職者数は7,191人で、556人(7.2%)減と3か月ぶりの減少となりました。うち、常用フルタイム希望者は4,815人で、369人(7.1%)減少し、事業主都合による離職者は733人で、63人(7.9%)減と3か月ぶりの減少となりました。

なお、有効求職者数は38,577人で、757人(2.0%)増と12か月連続で増加となりました。

【第2表】 求人・求職・求人倍率等の状況(時系列)(原数値)

	新規求人数		新規求職者数		有効求人数		有効求職者数		新規求人倍率		有効求人倍率	
		対前年 同月比		対前年 同月比		対前年 同月比		対前年 同月比		前年度差		前年度差
令和2年度平均	15,104	▲ 19.1	7,854	▲ 4.8	42,057	▲ 21.5	34,941	2.4	1.92	▲ 0.34	1.20	▲ 0.37
令和3年度平均	16,779	11.1	7,754	▲ 1.3	47,139	12.1	35,468	1.5	2.16	0.24	1.33	0.13
令和4年度平均	17,588	4.8	7,900	1.9	49,780	5.6	35,679	0.6	2.23	0.07	1.40	0.07
令和5年度平均	17,010	▲ 3.3	8,061	2.0	48,641	▲ 2.3	36,246	1.6	2.11	▲ 0.12	1.34	▲ 0.06
令和2年平均	15,180	▲ 23.2	7,809	▲ 7.2	43,295	▲ 22.7	34,450	0.4	1.94	▲ 0.41	1.26	▲ 0.37
令和3年平均	16,394	8.0	7,814	0.1	45,626	5.4	35,212	2.2	2.10	0.16	1.30	0.04
令和4年平均	17,442	6.4	7,835	0.3	49,445	8.4	35,974	2.2	2.23	0.13	1.37	0.07
令和5年平均	17,307	▲ 0.8	8,080	3.1	49,278	▲ 0.3	35,969	▲ 0.0	2.14	▲ 0.09	1.37	0.00
令和3年 6月	16,383	9.9	7,514	▲ 12.9	43,432	12.8	36,148	5.3				
4年 6月	17,747	8.3	7,969	6.1	48,478	11.6	38,269	5.9				
5年 6月	17,160	▲ 3.3	7,747	▲ 2.8	47,738	▲ 1.5	37,820	▲ 1.2				
7月	16,176	▲ 3.0	7,362	8.1	47,414	▲ 0.8	36,104	0.8				
8月	17,088	▲ 3.1	7,430	1.4	47,980	▲ 2.4	35,687	1.2				
9月	17,261	3.8	7,763	3.0	48,480	▲ 1.1	35,928	2.5				
10月	17,564	▲ 5.6	8,130	5.8	49,680	▲ 1.7	36,454	3.1				
11月	16,405	▲ 7.2	6,909	2.4	48,553	▲ 3.5	35,438	2.7				
12月	16,112	▲ 0.7	6,196	9.8	47,699	▲ 4.2	33,617	4.3				
6年 1月	18,224	▲ 5.9	8,817	1.8	49,025	▲ 4.0	34,298	3.9				
2月	18,344	▲ 8.6	8,770	2.1	50,648	▲ 4.7	36,341	4.7				
3月	16,611	▲ 4.1	8,186	▲ 6.3	49,522	▲ 5.9	37,067	1.1				
4月	15,366	▲ 6.0	11,096	4.7	46,032	▲ 6.6	38,774	2.7				
5月	15,528	▲ 7.7	8,848	0.2	44,515	▲ 6.6	39,599	3.0				
6月	14,774	▲ 13.9	7,191	▲ 7.2	43,212	▲ 9.5	38,577	2.0				

※令和6年1月26日に、過去の求人数、求職者数の訂正のお知らせを掲載しております。

詳しくは以下の資料(<https://isite.mhlw.go.jp/miyagi-roudoukyoku/content/contents/001706183.pdf>)をご覧ください。

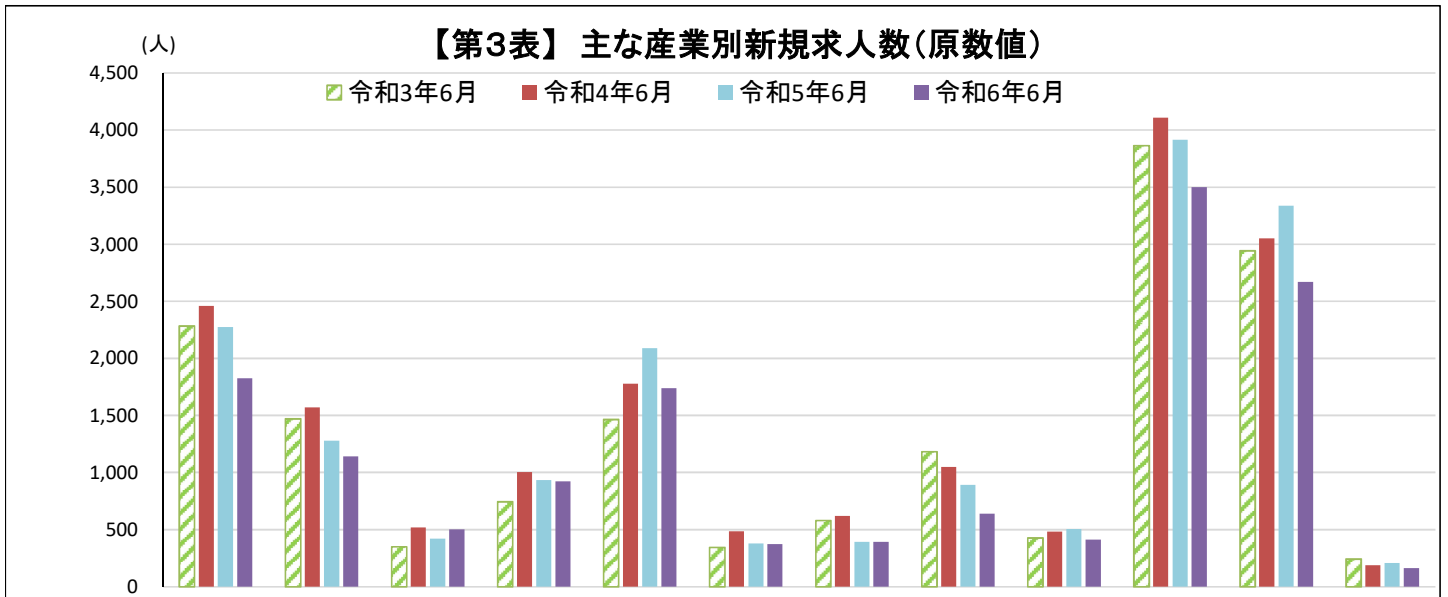

	建設業	製造業	情報通信業	運輸業・郵便業	卸売業・小売業	金融業、保険業、不動産業、物品賃貸業	学術研究、専門・技術サービス業	宿泊業、飲食サービス業	生活関連サービス業、娯楽業	医療・福祉	サービス業	公務・その他
令和3年6月	2,285	1,471	350	744	1,465	344	580	1,183	427	3,864	2,942	243
令和4年6月	2,460	1,571	519	1,004	1,779	486	620	1,048	484	4,107	3,052	188
令和5年6月	2,275	1,277	422	933	2,089	379	394	894	504	3,915	3,338	207
令和6年6月	1,827	1,140	502	924	1,739	376	395	639	413	3,499	2,671	163
前年同月比	▲ 19.7	▲ 10.7	19.0	(▲ 1.0)	(▲ 16.8)	▲ 0.8	0.3	▲ 28.5	▲ 18.1	(▲ 10.6)	(▲ 20.0)	▲ 21.3
前々年同月比	▲ 25.7	▲ 27.4	▲ 3.3	(▲ 8.0)	(▲ 2.2)	▲ 22.6	▲ 36.3	▲ 39.0	▲ 14.7	(▲ 14.8)	(▲ 12.5)	▲ 13.3
令和3年同月比	▲ 20.0	▲ 22.5	43.4	(24.2)	(18.7)	9.3	▲ 31.9	▲ 46.0	▲ 3.3	(▲ 9.4)	(▲ 9.2)	▲ 32.9

(注) 令和6年4月以降については令和5年7月改定の「日本標準産業分類」に基づく区分、令和6年3月以前については平成25年10月改定の「日本標準産業分類」に基づく区分により表章したもの。令和6年4月以降の対前年同月比については、産業分類改定による影響のある産業について()で示している。

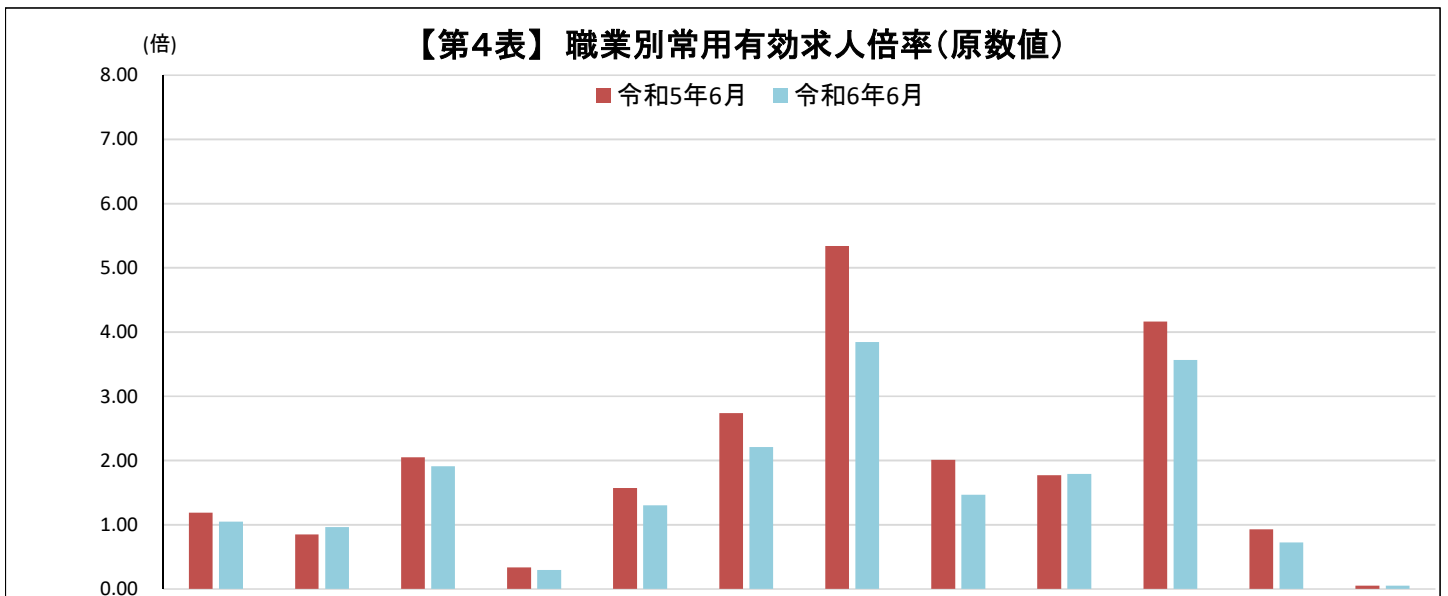

	職業計	管理的職業従事者	専門的・技術的職業従事者	事務従事者	販売従事者	サービス職業従事者	保安職業従事者	生産工程従事者	輸送・機械運転従事者	建設・採掘従事者	運搬・清掃・包装等従事者	その他の職業
令和5年6月	1.19	0.85	2.05	0.34	1.57	2.74	5.34	2.01	1.77	4.16	0.93	0.05
令和6年6月	1.05	0.96	1.91	0.30	1.30	2.21	3.85	1.47	1.79	3.56	0.73	0.05
前年同月差	▲ 0.14	0.11	▲ 0.14	▲ 0.04	▲ 0.27	▲ 0.53	▲ 1.49	▲ 0.54	0.02	▲ 0.60	▲ 0.20	0.00

※令和5年4月内容より、平成21年12月改訂の「日本標準職業分類」に基づく区分を使用。

【第5表】 正社員の有効求人・有効求職及び有効求人倍率(原数値)

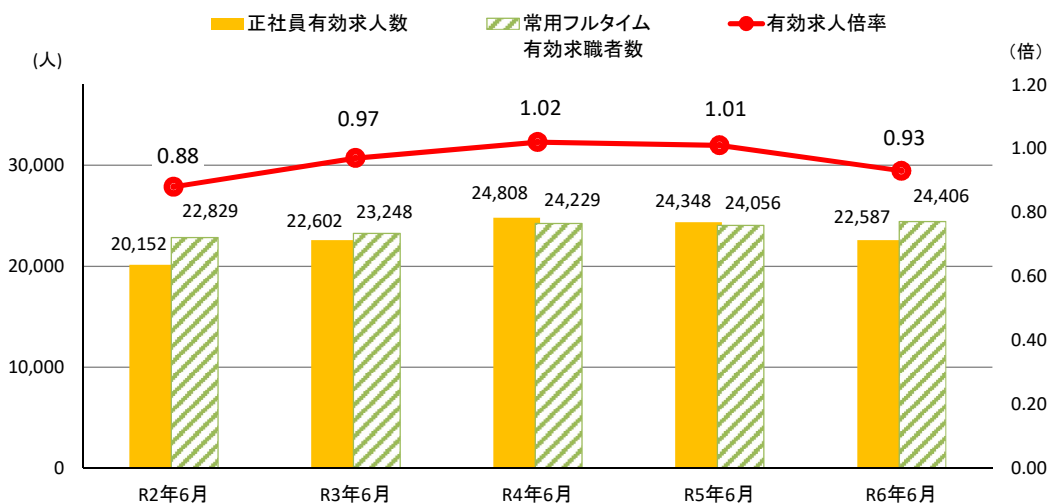

※「正社員」とは、パートタイム労働者、派遣労働者、臨時・季節労働者、契約社員、準社員、嘱託等の非正規社員以外の者である。
 ※有効求職者は常用フルタイム有効求職者数。
 ※常用フルタイム有効求職者数にはフルタイムの派遣労働者や契約社員を希望する者も含まれるため、厳密な意味での正社員有効求人倍率より低い値となる。
 ※正社員有効求人倍率＝正社員有効求人数／常用フルタイム有効求職者数。

産業別新規求人状況(正社員)

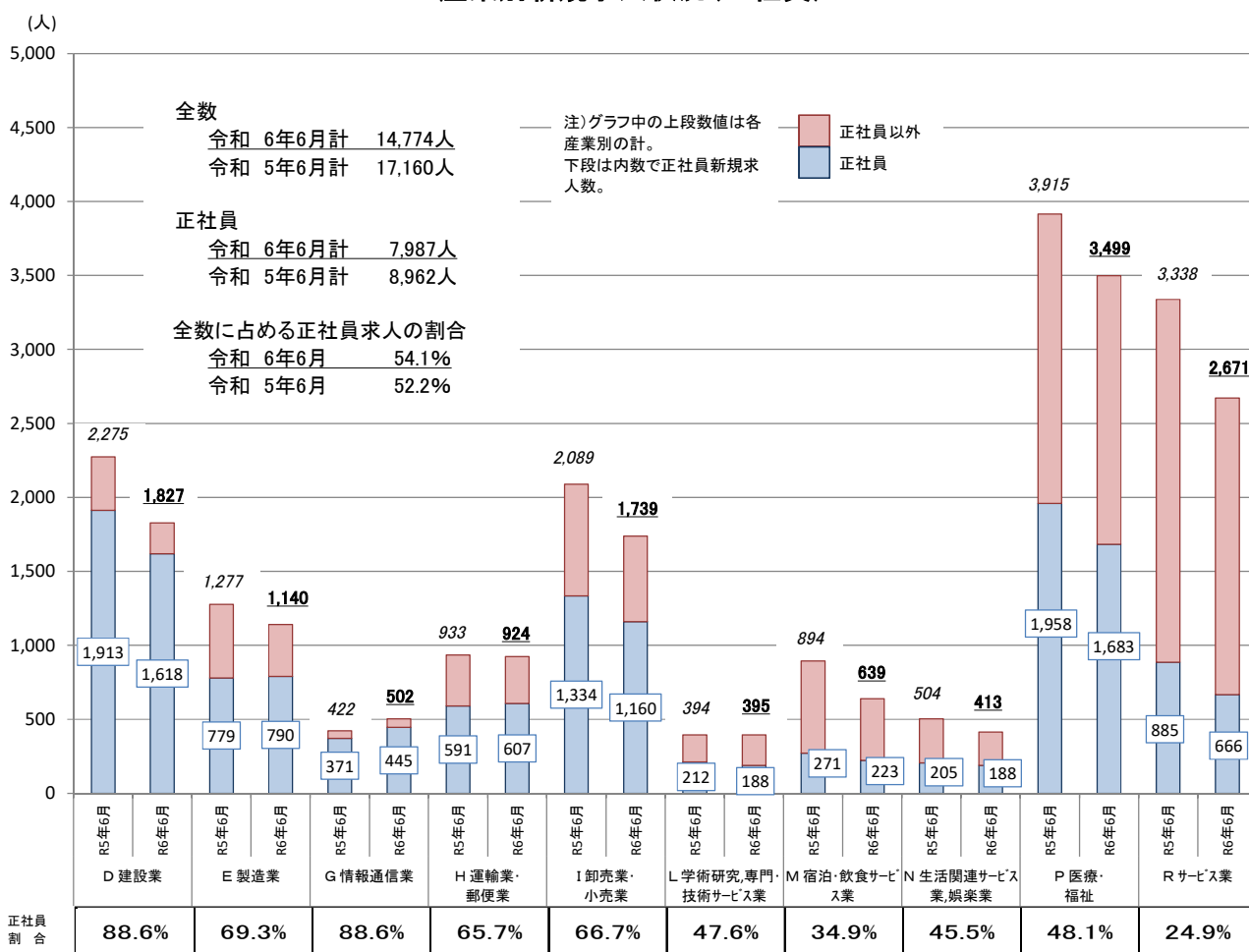

※(注)令和6年4月以降については令和5年7月改定の「日本標準産業分類」に基づく区分、令和6年3月以前については平成25年10月改定の「日本標準産業分類」に基づく区分により表章したものを。

【第6表】 新規常用的フルタイム求職者の態様別状況

	常用計		在職者		離職者		うち事業主都合		うち自己都合		無業者	
	前年同月比	値	前年同月比	値	前年同月比	値	前年同月比	値	前年同月比	値	前年同月比	値
令和2年度月平均	▲ 5.0	5,330	▲ 13.2	1,733	0.1	3,317	14.5	1,020	▲ 5.6	2,161	▲ 7.8	279
3年度月平均	▲ 3.4	5,149	3.6	1,796	▲ 8.0	3,052	▲ 18.1	835	▲ 3.8	2,080	8.0	302
4年度月平均	0.9	5,193	▲ 2.1	1,757	2.0	3,113	▲ 4.0	802	4.1	2,164	6.8	322
5年度月平均	2.2	5,309	0.4	1,764	4.3	3,246	6.6	856	4.0	2,251	▲ 7.3	299
令和3年 6月	▲ 10.3	5,086	3.3	1,745	▲ 17.3	3,027	▲ 33.2	772	▲ 8.7	2,131	▲ 1.9	314
4年 6月	3.6	5,267	▲ 1.9	1,711	5.6	3,196	11.4	860	3.1	2,197	14.6	360
7月	▲ 2.2	4,601	▲ 0.1	1,527	▲ 3.0	2,802	▲ 5.4	717	▲ 2.2	1,961	▲ 5.2	272
8月	4.6	4,990	▲ 2.5	1,632	6.5	3,033	3.6	751	6.6	2,147	29.0	325
9月	1.9	5,021	▲ 10.1	1,563	6.4	3,084	9.3	695	5.5	2,248	29.4	374
10月	▲ 0.5	5,066	▲ 2.4	1,634	0.8	3,133	▲ 5.9	794	3.5	2,216	▲ 2.0	299
11月	▲ 4.3	4,553	▲ 5.9	1,585	▲ 3.3	2,723	▲ 17.0	594	0.4	2,002	▲ 4.3	245
12月	▲ 10.0	3,866	▲ 9.6	1,444	▲ 10.3	2,192	▲ 18.3	557	▲ 6.8	1,538	▲ 9.4	230
5年 1月	1.2	5,753	▲ 4.5	2,214	5.3	3,255	▲ 1.6	816	7.8	2,301	3.6	284
2月	3.4	5,503	▲ 1.5	2,258	7.3	2,933	6.5	686	7.2	2,106	6.1	312
3月	▲ 0.6	5,761	▲ 5.0	2,168	2.9	3,192	▲ 1.2	808	3.5	2,228	▲ 2.9	401
4月	1.4	6,602	1.4	1,677	3.4	4,571	2.9	1,463	3.4	2,831	▲ 18.6	354
5月	3.2	5,597	▲ 3.5	1,640	6.3	3,609	7.8	998	6.6	2,442	5.8	348
6月	▲ 1.6	5,184	▲ 1.2	1,690	0.1	3,198	▲ 7.4	796	3.9	2,282	▲ 17.8	296
7月	9.9	5,056	8.6	1,658	11.7	3,131	17.7	844	10.2	2,161	▲ 1.8	267
8月	2.3	5,106	2.1	1,667	4.2	3,160	3.1	774	5.1	2,256	▲ 14.2	279
9月	2.5	5,146	12.3	1,756	0.7	3,105	1.7	707	1.6	2,283	▲ 23.8	285
10月	5.6	5,350	1.5	1,658	7.6	3,370	6.2	843	8.1	2,396	7.7	322
11月	0.0	4,553	▲ 7.0	1,474	3.3	2,814	21.4	721	▲ 0.9	1,983	8.2	265
12月	8.7	4,201	▲ 0.2	1,441	16.0	2,542	28.5	716	13.1	1,739	▲ 5.2	218
6年 1月	1.3	5,828	▲ 0.9	2,195	2.5	3,337	7.7	879	1.0	2,323	4.2	296
2月	2.3	5,629	▲ 0.4	2,250	5.9	3,105	16.9	802	2.8	2,166	▲ 12.2	274
3月	▲ 5.3	5,454	▲ 4.7	2,066	▲ 5.7	3,009	▲ 10.5	723	▲ 3.7	2,145	▲ 5.5	379
4月	3.8	6,854	0.8	1,691	4.3	4,766	8.1	1,582	1.3	2,867	12.1	397
5月	0.1	5,601	0.4	1,647	▲ 0.3	3,599	1.5	1,013	▲ 0.6	2,428	2.0	355
6月	▲ 7.1	4,815	▲ 3.8	1,626	▲ 9.4	2,897	▲ 7.9	733	▲ 10.9	2,033	▲ 1.4	292

* 事業主都合には雇用期間満了等も含む。

【別表1-1】

一般職業紹介状況(新規学卒者を除きパートタイムを含む)

年 月		6年6月			6年5月	5年6月
			対前年同月 増減率、差 (%、ポイント)	季節調整値 対前月 増減率、差 (%、ポイント)		
全 数	1 月間有効求職者数 (人)	38,577	2.0	0.2	39,599	37,820
	2 新規求職申込件数 (件)	7,191	▲ 7.2	▲ 5.3	8,848	7,747
	3 月間有効求人数 (人)	43,212	▲ 9.5	▲ 1.8	44,515	47,738
	4 新規求人数 (人)	14,774	▲ 13.9	▲ 5.1	15,528	17,160
	5 就職件数 (件)	2,183	▲ 11.9	—	2,413	2,477
	6 充足件数 (件)	2,154	▲ 14.4	—	2,460	2,517
	7 有効求人倍率(3/1) (倍)	1.12	▲ 0.14	—	1.12	1.26
	同 季節調整値 (倍)	1.22	—	▲ 0.02	1.24	1.37
	8 新規求人倍率(4/2) (倍)	2.05	▲ 0.17	—	1.75	2.22
	同 季節調整値 (倍)	1.96	—	0.00	1.96	2.20
9 就職率(5/2×100) (%)	30.4	▲ 1.6	—	27.3	32.0	
10 充足率(6/4×100) (%)	14.6	▲ 0.1	—	15.8	14.7	
常 用	11 月間有効求職者数 (人)	38,399	2.0		39,417	37,637
	12 新規求職申込件数 (件)	7,172	▲ 6.9		8,797	7,700
	13 月間有効求人数 (人)	40,240	▲ 9.9		41,311	44,683
	14 新規求人数 (人)	13,666	▲ 14.0		14,343	15,896
	15 就職件数 (件)	2,020	▲ 12.6		2,217	2,310
	16 充足件数 (件)	1,992	▲ 14.9		2,252	2,341
	17 有効求人倍率(13/11) (倍)	1.05	▲ 0.14		1.05	1.19
	18 新規求人倍率(14/12) (倍)	1.91	▲ 0.15		1.63	2.06
	19 就職率(15/12×100) (%)	28.2	▲ 1.8		25.2	30.0
	20 充足率(16/14×100) (%)	14.6	▲ 0.1		15.7	14.7

* 季節調整値は、毎年2月に季節調整替えを行い、過去の数値が変更される。

有効求人倍率＝有効求人数／有効求職者数、新規求人倍率＝新規求人数／新規求職申込件数

【別表1-2】

雇用形態別常用職業紹介状況(新規学卒者を除く)

項目	年 月	6年6月		6年5月	5年6月
			対前年同月 増減率、差 (%、ポイント)		
パート タイム を除く 常用	1 月間有効求職者数 (人)	24,406	1.5	25,114	24,056
	2 新規求職申込件数 (件)	4,815	▲ 7.1	5,601	5,184
	3 月間有効求人数 (人)	29,192	▲ 7.5	29,732	31,551
	4 新規求人数 (人)	10,148	▲ 10.2	10,411	11,301
	5 就職件数 (件)	1,241	▲ 11.2	1,312	1,397
	6 充足件数 (件)	1,206	▲ 14.2	1,346	1,406
	7 有効求人倍率(3/1) (倍)	1.20	▲ 0.11	1.18	1.31
	8 新規求人倍率(4/2) (倍)	2.11	▲ 0.07	1.86	2.18
	9 就職率(5/2×100) (%)	25.8	▲ 1.1	23.4	26.9
	10 充足率(6/4×100) (%)	11.9	▲ 0.5	12.9	12.4
正 社 員	11 月間有効求人数 (人)	22,587	▲ 7.2	23,062	24,348
	12 新規求人数 (人)	7,987	▲ 10.9	7,867	8,962
	13 就職件数 (件)	933	▲ 13.1	1,012	1,074
	14 充足件数 (件)	906	▲ 13.7	1,016	1,050
	15 有効求人倍率(11/1) (倍)	0.93	▲ 0.08	0.92	1.01
	16 充足率(14/12×100) (%)	11.3	▲ 0.4	12.9	11.7
常用 的 パ ー ト タ イ ム	17 月間有効求職者数 (人)	13,993	3.0	14,303	13,581
	18 新規求職申込件数 (件)	2,357	▲ 6.3	3,196	2,516
	19 月間有効求人数 (人)	11,048	▲ 15.9	11,579	13,132
	20 新規求人数 (人)	3,518	▲ 23.4	3,932	4,595
	21 就職件数 (件)	779	▲ 14.7	905	913
	22 充足件数 (件)	786	▲ 15.9	906	935
	23 有効求人倍率(19/17) (倍)	0.79	▲ 0.18	0.81	0.97
	24 新規求人倍率(20/18) (倍)	1.49	▲ 0.34	1.23	1.83
	25 就職率(21/18×100) (%)	33.1	▲ 3.2	28.3	36.3
	26 充足率(22/20×100) (%)	22.3	2.0	23.0	20.3

* 正社員の有効求人倍率は正社員の月間有効求人数をパートタイムを除く常用の月間有効求職者数で除して算出しているが、パートタイムを除く常用の月間有効求職者数には派遣労働者や契約社員を希望する者も含まれるため、厳密な意味での正社員有効求人倍率より低い値となる。

【別表2】

求職数・求人数・求人倍率の推移（季節調整値）

	月間有効求職者数		月間有効求人数		有効求人倍率		新規求職申込件数		新規求人数		新規求人倍率	
		前年度・前年比		前年度・前年比		前年度・前年差		前年度・前年比		前年度・前年比		前年度・前年差
令和元年度平均	34,106	▲ 1.9	53,568	▲ 8.7	1.57	▲ 0.12	8,248	▲ 4.0	18,663	▲ 10.0	2.26	▲ 0.15
令和2年度平均	34,941	2.4	42,057	▲ 21.5	1.20	▲ 0.37	7,854	▲ 4.8	15,104	▲ 19.1	1.92	▲ 0.34
令和3年度平均	35,468	1.5	47,139	12.1	1.33	0.13	7,754	▲ 1.3	16,779	11.1	2.16	0.24
令和4年度平均	35,679	0.6	49,780	5.6	1.40	0.07	7,900	1.9	17,588	4.8	2.23	0.07
令和5年度平均	36,246	1.6	48,641	▲ 2.3	1.34	▲ 0.06	8,061	2.0	17,010	▲ 3.3	2.11	▲ 0.12

令和元年平均	34,298	▲ 1.8	56,033	▲ 5.0	1.63	▲ 0.06	8,412	▲ 2.6	19,773	▲ 5.8	2.35	▲ 0.08
令和2年平均	34,450	0.4	43,295	▲ 22.7	1.26	▲ 0.37	7,809	▲ 7.2	15,180	▲ 23.2	1.94	▲ 0.41
令和3年平均	35,212	2.2	45,626	5.4	1.30	0.04	7,814	0.1	16,394	8.0	2.10	0.16
令和4年平均	35,974	2.2	49,445	8.4	1.37	0.07	7,835	0.3	17,442	6.4	2.23	0.13
令和5年平均	35,969	▲ 0.0	49,278	▲ 0.3	1.37	0.00	8,080	3.1	17,307	▲ 0.8	2.14	▲ 0.09

※年度平均・年平均は季節調整なし

		月間有効求職者数		月間有効求人数		有効求人倍率		新規求職申込件数		新規求人数		新規求人倍率	
			前月比		前月比		前月差		前月比		前月比		前月差
令和3年	6月	34,549	▲ 1.8	45,025	0.5	1.30	0.03	7,555	1.2	15,936	1.3	2.11	0.00
	7月	34,400	▲ 0.4	45,753	1.6	1.33	0.03	7,605	0.7	16,790	5.4	2.21	0.10
	8月	34,491	0.3	46,410	1.4	1.35	0.02	7,699	1.2	16,556	▲ 1.4	2.15	▲ 0.06
	9月	34,335	▲ 0.5	46,556	0.3	1.36	0.01	7,725	0.3	16,446	▲ 0.7	2.13	▲ 0.02
	10月	34,871	1.6	47,551	2.1	1.36	0.00	7,729	0.1	17,367	5.6	2.25	0.12
	11月	35,746	2.5	48,228	1.4	1.35	▲ 0.01	7,975	3.2	16,845	▲ 3.0	2.11	▲ 0.14
令和4年	12月	36,882	3.2	48,708	1.0	1.32	▲ 0.03	8,149	2.2	17,674	4.9	2.17	0.06
	1月	37,342	1.2	49,600	1.8	1.33	0.01	7,910	▲ 2.9	18,114	2.5	2.29	0.12
	2月	36,433	▲ 2.4	48,938	▲ 1.3	1.34	0.01	7,479	▲ 5.4	16,961	▲ 6.4	2.27	▲ 0.02
	3月	36,021	▲ 1.1	49,057	0.2	1.36	0.02	7,833	4.7	16,985	0.1	2.17	▲ 0.10
	4月	36,137	0.3	48,619	▲ 0.9	1.35	▲ 0.01	8,001	2.1	17,534	3.2	2.19	0.02
	5月	36,249	0.3	49,266	1.3	1.36	0.01	8,006	0.1	17,754	1.3	2.22	0.03
	6月	36,499	0.7	50,014	1.5	1.37	0.01	8,129	1.5	17,854	0.6	2.20	▲ 0.02
	7月	35,946	▲ 1.5	49,600	▲ 0.8	1.38	0.01	7,594	▲ 6.6	16,896	▲ 5.4	2.22	0.02
	8月	35,793	▲ 0.4	50,057	0.9	1.40	0.02	7,839	3.2	17,866	5.7	2.28	0.06
	9月	35,543	▲ 0.7	49,315	▲ 1.5	1.39	▲ 0.01	7,840	0.0	17,134	▲ 4.1	2.19	▲ 0.09
	10月	35,500	▲ 0.1	49,674	0.7	1.40	0.01	7,956	1.5	17,243	0.6	2.17	▲ 0.02
	11月	35,174	▲ 0.9	49,813	0.3	1.42	0.02	7,717	▲ 3.0	17,581	2.0	2.28	0.11
12月	35,080	▲ 0.3	50,094	0.6	1.43	0.01	7,489	▲ 3.0	17,292	▲ 1.6	2.31	0.03	
令和5年	1月	35,207	0.4	50,272	0.4	1.43	0.00	7,999	6.8	17,648	2.1	2.21	▲ 0.10
	2月	35,282	0.2	50,488	0.4	1.43	0.00	7,924	▲ 0.9	18,532	5.0	2.34	0.13
	3月	35,416	0.4	49,875	▲ 1.2	1.41	▲ 0.02	7,835	▲ 1.1	17,091	▲ 7.8	2.18	▲ 0.16
	4月	35,542	0.4	49,833	▲ 0.1	1.40	▲ 0.01	8,131	3.8	17,050	▲ 0.2	2.10	▲ 0.08
	5月	35,757	0.6	49,526	▲ 0.6	1.39	▲ 0.01	8,022	▲ 1.3	17,640	3.5	2.20	0.10
	6月	35,950	0.5	49,308	▲ 0.4	1.37	▲ 0.02	7,866	▲ 1.9	17,328	▲ 1.8	2.20	0.00
	7月	36,180	0.6	49,089	▲ 0.4	1.36	▲ 0.01	8,149	3.6	16,790	▲ 3.1	2.06	▲ 0.14
	8月	36,275	0.3	48,705	▲ 0.8	1.34	▲ 0.02	8,096	▲ 0.7	17,963	7.0	2.22	0.16
	9月	36,436	0.4	49,052	0.7	1.35	0.01	8,129	0.4	16,959	▲ 5.6	2.09	▲ 0.13
	10月	36,396	▲ 0.1	48,535	▲ 1.1	1.33	▲ 0.02	8,064	▲ 0.8	16,181	▲ 4.6	2.01	▲ 0.08
	11月	36,357	▲ 0.1	47,939	▲ 1.2	1.32	▲ 0.01	8,045	▲ 0.2	16,856	4.2	2.10	0.09
	12月	36,600	0.7	47,746	▲ 0.4	1.30	▲ 0.02	8,238	2.4	17,514	3.9	2.13	0.03
令和6年	1月	36,511	▲ 0.2	48,520	1.6	1.33	0.03	8,118	▲ 1.5	16,218	▲ 7.4	2.00	▲ 0.13
	2月	37,098	1.6	47,804	▲ 1.5	1.29	▲ 0.04	8,303	2.3	17,763	9.5	2.14	0.14
	3月	35,991	▲ 3.0	47,912	0.2	1.33	0.04	7,662	▲ 7.7	16,864	▲ 5.1	2.20	0.06
	4月	36,231	0.7	46,268	▲ 3.4	1.28	▲ 0.05	8,065	5.3	15,594	▲ 7.5	1.93	▲ 0.27
	5月	36,946	2.0	45,944	▲ 0.7	1.24	▲ 0.04	8,215	1.9	16,086	3.2	1.96	0.03
	6月	37,036	0.2	45,111	▲ 1.8	1.22	▲ 0.02	7,777	▲ 5.3	15,270	▲ 5.1	1.96	0.00

※令和6年2月季節調整

【別表3】

職業紹介状況～主要指標（全数）

新規卒関係及び一般日雇関係を除く

区分 年月	月間有効求職者数			月間有効求人数			新規求職申込件数			新規求職人数			就職件数			充足数										
	全数計	対前年 同月比	うち フルタイム パート	全数計	対前年 同月比	うち フルタイム パート	全数計	対前年 同月比	うち フルタイム パート	全数計	対前年 同月比	うち フルタイム パート	全数計	対前年 同月比	うち フルタイム パート	全数計	対前年 同月比	うち フルタイム パート	充足率							
																				対前年 同月比	うち フルタイム パート	対前年 同月比	うち フルタイム パート	対前年 同月比	うち フルタイム パート	対前年 同月比
令和元年度月平均	34,106	▲1.9	22,838	11,267	53,568	▲8.7	36,652	16,916	8,248	▲4.0	5,661	2,588	18,663	▲100	12,601	6,061	2,689	▲8.4	1,680	1,009	32.6	2,728	▲8.0	1,703	1,025	14.6
2年度月平均	34,941	2.4	23,512	11,429	42,057	▲21.5	29,298	12,759	7,854	▲4.8	5,368	2,486	15,104	▲19.1	10,297	4,807	2,267	▲15.7	1,339	928	28.9	2,324	▲14.8	1,371	952	15.4
3年度月平均	35,468	1.5	23,340	12,128	47,139	12.1	32,732	14,407	7,754	▲1.3	5,185	2,569	16,779	11.1	11,470	5,309	2,260	▲0.3	1,338	921	29.1	2,314	▲0.4	1,367	947	13.8
4年度月平均	35,679	0.6	23,141	12,538	49,780	5.6	34,063	15,717	7,900	1.9	5,226	2,674	17,588	4.8	11,858	5,729	2,237	▲1.0	1,318	919	28.3	2,268	▲2.0	1,325	943	12.9
5年度月平均	36,246	1.6	23,564	12,681	48,641	▲2.3	33,673	14,968	8,062	2.0	5,338	2,724	17,010	▲3.3	11,675	5,335	2,246	0.4	1,303	943	27.9	2,277	0.4	1,323	953	13.4
令和3年 6月	36,148	5.3	23,318	12,830	43,432	12.8	30,682	12,750	7,514	▲12.9	5,099	2,415	16,383	9.9	11,322	5,061	2,442	9.4	1,401	1,041	32.5	2,501	10.2	1,441	1,060	15.3
4年 6月	38,269	5.9	24,305	13,964	48,478	11.6	33,633	14,845	7,969	6.1	5,280	2,689	17,747	8.3	12,185	5,562	2,450	0.3	1,445	1,005	30.7	2,465	▲1.4	1,446	1,019	13.9
7月	35,821	4.3	23,059	12,762	47,811	8.9	33,300	14,511	6,811	▲1.7	4,608	2,203	16,675	0.6	11,639	5,036	1,981	▲4.3	1,211	770	29.1	1,999	▲5.7	1,221	778	12.0
8月	35,281	4.1	22,970	12,311	49,169	8.6	33,728	15,441	7,330	6.1	5,001	2,329	17,631	15.1	11,693	5,938	1,927	▲1.3	1,225	702	26.3	1,927	▲1.3	1,198	729	10.9
9月	35,058	3.4	22,796	12,262	49,034	5.9	33,893	15,141	7,540	1.7	5,037	2,503	16,625	▲0.2	11,754	4,871	2,236	6.4	1,338	898	29.7	2,257	3.6	1,336	921	13.6
10月	35,344	1.3	22,892	12,452	50,539	3.6	34,757	15,782	7,682	▲0.1	5,085	2,597	18,606	▲3.6	12,577	6,029	2,130	▲3.5	1,315	815	27.7	2,198	▲2.7	1,344	854	11.8
11月	34,505	▲1.9	22,369	12,136	50,289	2.6	34,603	15,686	6,744	▲3.6	4,574	2,170	17,681	10.3	11,910	5,771	2,042	▲6.8	1,266	776	30.3	2,060	▲8.0	1,244	816	11.7
12月	32,242	▲5.1	21,108	11,134	49,802	2.2	33,987	15,815	5,642	▲9.1	3,945	1,697	16,223	▲0.1	11,030	5,193	1,843	▲7.5	1,050	793	32.7	1,872	▲6.6	1,061	811	11.5
5年 1月	33,019	▲5.4	21,930	11,089	51,092	2.0	34,681	16,411	8,665	2.8	5,868	2,797	19,363	▲3.7	12,881	6,482	1,697	1.1	1,009	688	19.6	1,723	▲0.2	1,026	697	8.9
2月	34,702	▲2.8	22,832	11,870	53,142	3.8	35,269	17,873	8,591	7.4	5,551	3,040	20,075	17.1	12,571	7,504	2,470	11.3	1,412	1,058	28.8	2,483	9.6	1,404	1,079	12.4
3月	36,664	▲1.8	23,924	12,740	52,602	2.1	35,167	17,435	8,739	▲0.6	5,781	2,958	17,314	▲2.4	11,310	6,004	3,366	5.3	1,794	1,572	38.5	3,407	4.3	1,829	1,578	19.7
4月	37,758	▲1.7	24,266	13,492	49,273	2.4	33,588	15,685	10,596	▲0.1	6,620	3,976	16,342	▲4.6	11,420	4,922	2,338	▲3.3	1,331	1,007	22.1	2,406	▲5.5	1,392	1,014	14.7
5月	38,434	▲1.0	24,494	13,940	47,679	0.9	32,711	14,968	8,831	4.1	5,625	3,206	16,827	5.3	11,390	5,437	2,344	2.7	1,344	1,000	26.5	2,404	5.3	1,379	1,025	14.3
6月	37,820	▲1.2	24,138	13,682	47,738	▲1.5	33,063	14,675	7,747	▲2.8	5,202	2,545	17,160	▲3.3	11,920	5,240	2,477	1.1	1,449	1,028	32.0	2,517	2.1	1,461	1,056	14.7
7月	36,104	0.8	23,426	12,678	47,414	▲0.8	32,992	14,422	7,362	8.1	5,068	2,294	16,176	▲3.0	11,259	4,917	2,041	3.0	1,241	800	27.7	2,063	3.2	1,256	807	12.8
8月	35,687	1.2	23,462	12,225	47,980	▲2.4	33,772	14,208	7,430	1.4	5,116	2,314	17,088	▲3.1	11,882	5,206	1,913	▲0.7	1,195	718	25.7	1,978	2.6	1,238	740	11.6
9月	35,928	2.5	23,542	12,386	48,480	▲1.1	34,128	14,352	7,763	3.0	5,157	2,606	17,261	3.8	12,195	5,066	2,162	▲3.3	1,313	849	27.9	2,177	▲3.5	1,313	864	12.6
10月	36,455	3.1	23,701	12,754	49,681	▲1.7	34,996	14,685	8,131	5.8	5,369	2,762	17,565	▲5.6	12,246	5,319	2,264	7.2	1,347	937	28.1	2,300	4.6	1,371	929	13.1
11月	35,438	2.7	22,984	12,454	48,553	▲3.5	34,138	14,415	6,909	2.4	4,565	2,344	16,405	▲7.2	11,219	5,186	2,101	2.9	1,228	873	30.4	2,116	2.7	1,238	878	12.9
12月	33,617	4.3	21,986	11,631	47,699	▲4.2	33,443	14,256	6,196	9.8	4,274	1,922	16,112	▲0.7	11,360	4,752	1,900	3.1	1,146	754	30.7	1,913	2.2	1,162	751	11.9
6年 1月	34,298	3.9	22,626	11,672	49,025	▲4.0	33,378	15,647	8,817	1.8	5,920	2,897	18,224	▲5.9	11,675	6,549	1,700	0.2	1,018	682	19.3	1,697	▲1.5	1,019	678	9.3
2月	36,341	4.7	23,857	12,484	50,648	▲4.7	34,053	16,595	8,770	2.1	5,675	3,095	18,344	▲8.6	11,927	6,417	2,524	2.2	1,365	1,159	28.8	2,557	3.0	1,364	1,193	13.9
3月	37,067	1.1	24,288	12,779	49,522	▲5.9	33,811	15,711	8,186	▲6.3	5,460	2,726	16,611	▲4.1	11,601	5,010	3,163	▲6.0	1,659	1,504	38.6	3,190	▲6.4	1,684	1,506	19.2
4月	38,774	2.7	24,912	13,862	46,032	▲6.6	31,832	14,200	11,096	4.7	6,879	4,217	15,366	▲6.0	10,250	5,116	2,298	▲1.7	1,277	1,021	20.7	2,378	▲1.2	1,320	1,058	15.5
5月	39,599	3.0	25,178	14,421	44,515	▲6.6	31,233	13,282	8,848	0.2	5,623	3,225	15,528	▲7.7	10,978	4,550	2,413	2.9	1,374	1,039	27.3	2,460	2.3	1,422	1,038	15.8
6月	38,577	2.0	24,471	14,106	43,212	▲9.5	30,665	12,547	7,191	▲7.2	4,826	2,365	14,774	▲13.9	10,715	4,059	2,183	▲11.9	1,279	904	30.4	2,154	▲14.4	1,252	902	14.6

注 1. 就職率＝就職件数/新規求職申込件数 充足率＝充足数/新規求職人数

2. 表中の各数値は原数値

【別表5】

正社員の職業紹介状況

新規卒卒関係及び一般雇関係を除く

	月間有効求職者数		月間有効求人数		新規求職申込件数		新規求人数		就職件数		充足数		有効求人倍率		就職率		充足率		
	全数	常用フルタイム 対前年 同月比	全数	常用フルタイム 対前年 同月比	全数	正社員 対前年 同月比	全数	正社員 対前年 同月比	全数	正社員 対前年 同月比	全数	正社員 対前年 同月比	全数 (原数値)	正社員 (原数値)	全数	正社員	全数	正社員	
令和元年度月平均	34,106	▲ 2.7	53,568	▲ 5.9	8,248	5,613 ▲ 4.8	18,663	8,686 ▲ 7.4	2,689	1,176 ▲ 10.6	2,728	1,166 ▲ 11.0	2,728	1,166	32.6	20.9	14.6	13.4	
2年度月平均	34,941	3.0	42,057	▲ 14.7	7,854	5,330 ▲ 5.0	15,104	7,540 ▲ 13.2	2,267	977 ▲ 16.9	2,324	983 ▲ 15.7	2,324	983	28.9	18.3	15.4	13.0	
3年度月平均	35,468	▲ 0.7	47,139	11.1	7,754	5,149 ▲ 3.4	16,779	8,329 10.5	2,260	966 ▲ 1.1	2,314	970 ▲ 1.3	2,314	970	29.1	18.8	13.8	11.6	
4年度月平均	35,679	▲ 0.8	49,780	3.4	7,900	5,193 0.9	17,588	8,594 3.2	2,237	969 0.3	2,268	958 ▲ 1.3	2,268	958	28.3	18.7	12.9	11.1	
5年度月平均	36,246	23,454	48,641	24,450 ▲ 1.6	8,062	5,309 2.2	17,010	8,413 ▲ 2.1	2,246	956 ▲ 1.4	2,277	953 ▲ 0.5	2,277	953	27.9	18.0	13.4	11.3	
令和3年 6月	36,148	23,248	43,432	22,602	7,514	5,086 ▲ 10.3	16,383	8,192	2,442	1,024	2,501	1,029	2,501	1,029	32.5	20.1	15.3	12.6	
4年 6月	38,269	24,229	48,478	24,808	7,969	5,267	17,747	9,156	2,450	1,055	2,465	1,037	2,465	1,037	30.7	20.0	13.9	11.3	
7月	35,821	22,995	47,811	24,530	7.1	4,601 ▲ 2.2	16,675	8,316	1,981	905 ▲ 0.4	1,999	890 ▲ 2.4	1,999	890	29.1	19.7	12.0	10.7	
8月	35,281	22,919	49,169	24,684	4.0	7,330	4,990	4.6	1,927	914	1,927	878	1,927	878	26.3	18.3	10.9	10.4	
9月	35,058	22,740	49,034	24,743	3.0	7,540	5,021	1.9	1,625	8,766	2,236	986	2,236	986	29.7	20.0	13.6	11.2	
10月	35,344	22,831	50,539	25,418	0.1	7,682	5,066 ▲ 0.5	18,606	9,070 ▲ 6.2	2,130	990	987	2,130	987	27.7	19.5	11.8	10.9	
11月	34,505	22,291 ▲ 3.3	50,289	25,524	2.4	6,744	4,553 ▲ 4.3	17,681	8,712	2,042	990	949 ▲ 3.9	2,060	949	30.3	21.7	11.7	10.9	
12月	32,242	20,972 ▲ 5.9	49,802	24,840	0.3	5,642	3,866 ▲ 10.0	16,223	8,077 ▲ 1.9	1,843	784 ▲ 13.8	1,872	785 ▲ 11.9	1,872	785	32.7	20.3	11.5	9.7
5年 1月	33,019	21,702 ▲ 5.6	51,092	25,201	1.7	8,665	5,753	1.2	1,936	9,161 ▲ 2.1	1,697	778 ▲ 1.7	1,723	788	19.6	13.5	8.9	8.6	
2月	34,702	22,567 ▲ 3.9	53,142	25,208	1.6	8,591	5,503	3.4	20,075	8,651	11.5	2,470	988	7.5	28.8	18.0	12.4	11.3	
3月	36,664	23,725 ▲ 3.0	52,602	25,367	1.3	8,739	5,761 ▲ 0.6	17,314	8,399 ▲ 3.8	3,366	1,190	2.3	3,407	1,197	38.5	20.7	19.7	14.3	
4月	37,758	24,157 ▲ 1.9	49,273	24,320	1.3	10,596	6,602	1.4	16,342	8,147 ▲ 3.9	2,338	985 ▲ 1.7	2,406	1,012	22.1	14.9	14.7	12.4	
5月	38,434	24,412 ▲ 1.1	47,679	23,910 ▲ 0.3	8,831	5,597	3.2	16,827	8,175	3.0	2,344	1,001 ▲ 3.1	2,404	998	26.5	17.9	14.3	12.2	
6月	37,820	24,056 ▲ 0.7	47,738	24,348 ▲ 1.9	7,747	5,184 ▲ 1.6	17,160	8,962 ▲ 2.1	2,477	1,074	2,517	1,050	2,517	1,050	32.0	20.7	14.7	11.7	
7月	36,104	23,345	47,414	24,096 ▲ 1.8	7,362	5,056	9.9	16,176	7,914 ▲ 4.8	2,041	919	1.5	2,063	917	3.0	13.1	12.8	11.6	
8月	35,687	23,400	47,980	24,603 ▲ 0.3	7,430	5,106	2.3	17,088	8,527	1.5	1,913	900 ▲ 1.5	1,978	910	3.6	13.4	11.6	10.7	
9月	35,928	23,485	48,480	24,887	0.6	7,763	5,146	2.5	17,261	9,211	5.1	2,162	966 ▲ 3.6	2,177	943 ▲ 4.4	13.5	10.6	12.6	10.2
10月	36,455	23,637	49,681	25,516	0.4	8,131	5,350	5.6	17,565	8,534 ▲ 5.9	2,284	1,016	2,300	1,032	4.6	13.6	13.1	12.1	
11月	35,438	22,922	48,553	24,774 ▲ 2.9	6,909	4,553	0.0	16,405	7,879 ▲ 9.6	2,101	900 ▲ 9.1	883 ▲ 7.0	1,377	1,083	30.4	19.8	12.9	11.2	
12月	33,617	21,862	47,689	24,097 ▲ 3.0	6,196	4,201	8.7	16,112	8,440	4.5	1,900	880	1,913	881	12.2	20.9	11.9	10.4	
6年 1月	34,298	22,428	49,025	23,990 ▲ 4.8	8,817	5,828	1.3	18,224	8,114 ▲ 11.4	1,700	778	0.0	1,697	765	▲ 2.9	13.3	9.3	9.4	
2月	36,941	23,619	50,648	24,340 ▲ 3.4	8,770	5,629	2.3	18,344	8,319 ▲ 3.8	2,524	970 ▲ 1.8	2,557	969	▲ 0.6	13.9	17.2	13.9	11.6	
3月	37,067	24,130	49,522	24,524 ▲ 3.3	8,186	5,454	▲ 5.3	16,611	8,734	4.0	3,163	1,077 ▲ 9.5	3,190	1,079	▲ 9.9	19.7	19.2	12.4	
4月	38,774	24,817	46,032	23,472 ▲ 3.5	11,096	6,854	3.8	15,366	7,378 ▲ 9.4	2,298	968 ▲ 1.7	2,378	971	▲ 4.1	20.7	14.1	15.5	13.2	
5月	39,599	25,114	44,515	23,062 ▲ 3.5	8,848	5,601	0.1	15,528	7,867 ▲ 3.8	2,413	1,012	1.1	2,460	1,016	1.8	18.1	15.8	12.9	
6月	38,577	24,406	43,212	22,587 ▲ 7.2	7,191	4,815 ▲ 7.1	14,774	7,987 ▲ 10.9	2,183	933 ▲ 13.1	2,154	906 ▲ 13.7	2,154	906	30.4	19.4	14.6	11.3	

(注) 1. 正社員有効求人倍率＝正社員月間有効求人数÷常用フルタイム月間有効求職者数、なお、常用フルタイム有効求職者にはフルタイムの派遣労働者や契約社員を希望する者も含まれるため

2. 就業率＝就職件数÷新規求職申込件数

3. 充足率＝充足数÷新規求人数

表中の各数値は原数値

【別表6】

安定所別新規求人数の推移

ハローワーク名	局計		仙台圏				沿岸部				県南部				県北部							
			仙台		(大和)		塩釜		石巻		気仙沼		大河原		(白石)		古川		築館		迫	
			対前年度比(%)	対前年度比(%)	対前年度比(%)	対前年度比(%)	対前年度比(%)	対前年度比(%)	対前年度比(%)	対前年度比(%)	対前年度比(%)	対前年度比(%)	対前年度比(%)	対前年度比(%)	対前年度比(%)	対前年度比(%)	対前年度比(%)	対前年度比(%)	対前年度比(%)	対前年度比(%)	対前年度比(%)	対前年度比(%)
令和元年度計	223,952	▲10.0	137,930	▲11.0	9,234	▲4.9	10,883	▲7.9	20,940	0.2	7,725	▲11.7	7,224	▲13.7	2,916	▲12.6	14,075	▲9.3	7,773	▲9.3	5,252	▲22.7
2年度計	181,249	▲19.1	106,243	▲23.0	6,734	▲27.1	9,537	▲12.4	18,596	▲11.2	6,798	▲12.0	6,555	▲9.3	2,663	▲8.7	12,693	▲9.8	6,555	▲15.7	4,875	▲7.2
3年度計	201,351	11.1	121,990	14.8	7,597	12.8	9,729	2.0	18,368	▲1.2	7,144	5.1	7,189	9.7	3,142	18.0	13,805	8.8	7,425	13.3	4,962	1.8
4年度計	211,053	4.8	133,541	9.5	8,346	9.9	9,884	1.6	17,737	▲3.4	6,639	▲7.1	7,094	▲1.3	3,043	▲3.2	13,616	▲1.4	6,021	▲18.9	5,132	3.4
5年度計	204,115	▲3.3	131,320	▲1.7	8,172	▲2.1	9,258	▲6.3	15,745	▲11.2	6,101	▲8.1	6,522	▲8.1	3,119	2.5	13,319	▲2.2	5,671	▲5.8	4,888	▲4.8
令和5年6月	17,160	▲3.3	11,397	▲0.3	484	▲16.0	764	▲6.1	1,207	▲16.9	548	14.4	534	▲7.1	286	▲9.5	1,066	▲7.3	467	▲14.2	407	▲1.7
7月	16,176	▲3.0	10,070	▲3.8	761	10.0	751	8.1	1,340	▲8.3	538	▲8.3	446	▲21.2	257	24.2	1,179	12.5	452	▲10.7	382	▲13.8
8月	17,088	▲3.1	11,070	0.3	671	▲26.7	810	▲5.5	1,370	▲9.4	415	▲22.6	550	12.7	223	▲3.5	1,027	▲8.4	513	8.0	439	▲3.5
9月	17,261	3.8	11,586	15.1	580	▲3.5	700	▲14.6	1,191	▲28.8	551	1.5	480	▲7.3	303	▲3.2	1,010	▲9.5	473	▲12.4	387	▲10.6
10月	17,565	▲5.6	11,125	▲6.6	896	22.1	785	▲7.9	1,387	▲3.1	509	▲22.8	484	▲28.5	266	13.7	1,206	2.9	488	▲1.0	419	▲5.8
11月	16,405	▲7.2	10,455	▲7.9	639	▲23.1	738	▲1.7	1,407	▲3.2	407	▲32.8	571	2.7	230	7.0	1,111	6.0	471	▲0.6	376	▲4.1
12月	16,112	▲0.7	10,534	▲0.7	581	15.5	767	5.9	1,019	▲17.0	582	14.3	525	▲12.5	257	17.4	1,041	3.6	415	▲14.4	391	14.0
6年1月	18,224	▲5.9	11,391	▲6.8	780	5.0	921	▲2.7	1,614	8.0	453	▲3.4	498	▲26.1	247	▲20.1	1,280	▲16.6	583	3.9	457	10.7
2月	18,344	▲8.6	11,607	▲10.1	779	2.4	845	▲16.4	1,553	▲2.5	489	▲9.1	837	▲7.3	259	▲1.1	1,137	▲0.7	396	▲16.8	442	▲5.8
3月	16,611	▲4.1	10,995	▲1.7	576	2.5	620	▲28.2	1,181	▲12.3	594	11.0	460	▲14.5	260	▲10.7	1,076	▲0.7	509	▲1.7	340	▲13.3
4月	15,366	▲6.0	9,678	▲5.1	668	▲11.5	855	2.9	1,174	1.6	473	▲6.5	461	▲14.8	212	▲22.9	1,001	▲16.9	440	▲5.6	404	▲0.7
5月	15,528	▲7.7	10,108	▲7.2	642	▲4.2	655	▲9.8	1,260	▲4.6	360	▲29.3	505	▲15.3	192	▲25.0	961	▲2.1	422	▲3.7	423	▲4.1
6月	14,774	▲13.9	9,894	▲13.2	498	2.9	579	▲24.2	1,211	0.3	447	▲18.4	440	▲17.6	223	▲22.0	830	▲22.1	374	▲19.9	278	▲31.7

※各数値は原数値、各年度は対前年度比、各月は対前年同月比
※（ ）は出張所

【別表7】

安定所別新規求職者数の推移

ハローワーク名	局計		仙台圏				沿岸部				県南部				県北部							
			仙台		(大和)		塩釜		石巻		気仙沼		大河原		(白石)		古川		築館		迫	
			対前年度比(%)	対前年度比(%)	対前年度比(%)	対前年度比(%)	対前年度比(%)	対前年度比(%)	対前年度比(%)	対前年度比(%)	対前年度比(%)	対前年度比(%)	対前年度比(%)	対前年度比(%)	対前年度比(%)	対前年度比(%)	対前年度比(%)	対前年度比(%)	対前年度比(%)	対前年度比(%)	対前年度比(%)	対前年度比(%)
令和元年度計	98,978	▲4.0	52,192	▲4.2	3,519	▲0.3	7,196	▲7.3	9,017	▲3.1	3,929	▲6.1	6,266	▲5.6	1,736	▲5.6	8,109	▲0.9	2,776	▲2.5	4,238	▲3.7
2年度計	94,250	▲4.8	49,237	▲5.7	3,392	▲3.6	7,501	4.2	8,390	▲7.0	3,460	▲11.9	6,072	▲3.1	1,830	5.4	7,866	▲3.0	2,529	▲8.9	3,973	▲6.3
3年度計	93,046	▲1.3	48,426	▲1.6	3,239	▲4.5	7,378	▲1.6	8,392	0.0	3,592	3.8	6,076	0.1	1,721	▲6.0	7,844	▲0.3	2,517	▲0.5	3,861	▲2.8
4年度計	94,801	1.9	50,122	3.5	3,395	4.8	7,381	0.0	8,202	▲2.3	3,594	0.1	6,086	0.2	1,606	▲6.7	7,772	▲0.9	2,712	7.7	3,931	1.8
5年度計	96,738	2.0	51,297	2.3	3,555	4.7	7,586	2.8	8,176	▲0.3	3,571	▲0.6	6,138	0.9	1,625	1.2	8,128	4.6	2,681	▲1.1	3,981	1.3
令和5年6月	7,747	▲2.8	4,119	▲4.2	263	▲9.6	594	▲3.1	644	▲7.7	302	12.3	514	6.0	141	21.6	640	▲1.2	226	▲8.1	304	▲0.3
7月	7,362	8.1	3,905	7.1	282	26.5	593	8.2	679	9.5	265	0.8	429	4.6	107	3.9	623	18.7	175	▲15.9	304	15.2
8月	7,430	1.4	3,915	2.2	312	12.2	562	▲3.4	618	▲8.2	253	▲5.9	468	7.8	122	▲8.3	667	10.2	215	6.4	298	▲8.3
9月	7,763	3.0	4,170	2.6	300	23.0	611	8.5	679	▲0.1	306	10.9	463	7.7	104	▲12.6	622	▲1.9	196	▲8.4	312	▲1.6
10月	8,131	5.8	4,392	6.5	269	▲9.7	604	7.1	696	1.5	282	▲1.1	536	13.1	128	0.0	690	7.3	205	▲0.5	329	19.6
11月	6,909	2.4	3,656	0.2	238	3.0	551	▲5.3	585	18.7	251	12.1	424	▲3.9	117	▲2.5	586	13.3	205	17.8	296	▲5.1
12月	6,196	9.8	3,331	14.0	213	12.7	472	7.3	500	18.2	216	12.5	438	▲5.8	125	14.7	515	▲2.8	168	10.5	218	▲1.4
6年1月	8,817	1.8	4,609	▲0.1	351	19.8	673	3.9	732	▲4.1	307	▲3.2	572	0.0	157	35.3	736	▲2.8	272	14.3	408	16.9
2月	8,770	2.1	4,677	8.0	344	10.6	739	6.9	734	0.8	368	▲3.7	504	▲20.8	136	▲8.7	714	▲0.8	237	▲13.2	317	▲14.1
3月	8,186	▲6.3	4,229	▲6.1	322	▲8.5	662	▲6.4	684	▲5.8	288	▲24.2	561	▲5.1	151	4.1	679	▲3.3	252	4.6	358	▲8.0
4月	11,096	4.7	5,878	4.3	407	5.4	858	1.9	965	13.3	407	6.0	683	7.4	193	1.0	874	▲5.7	366	17.7	465	7.9
5月	8,848	0.2	4,616	▲0.9	313	13.8	685	0.3	819	6.0	301	▲13.8	592	▲0.2	136	▲6.8	765	4.9	242	10.5	379	▲6.7
6月	7,191	▲7.2	3,837	▲6.8	247	▲6.1	533	▲10.3	613	▲4.8	241	▲20.2	484	▲5.8	116	▲17.7	601	▲6.1	224	▲0.9	295	▲3.0

※各数値は原数値、各年度は対前年度比、各月は対前年同月比
※（ ）は出張所

【別表8】

安定所別有効求人倍率の推移

ハローワーク名	局 計	仙台圏			沿岸部		県南部		県北部		
		仙 台	(大 和)	塩 釜	石 巻	気仙沼	大河原	(白 石)	古 川	築 館	迫
令和元年度平均	1.57	1.76	1.88	1.01	1.72	1.62	0.90	1.16	1.22	2.00	0.91
2年度平均	1.20	1.28	1.24	0.83	1.60	1.40	0.72	0.96	1.02	1.52	0.82
3年度平均	1.33	1.44	1.49	0.84	1.60	1.43	0.78	1.16	1.15	2.02	0.86
4年度平均	1.40	1.59	1.58	0.82	1.52	1.34	0.76	1.18	1.14	1.54	0.93
5年度平均	1.34	1.55	1.44	0.78	1.37	1.20	0.70	1.31	1.10	1.44	0.90
令和5年6月	1.26	1.47	1.38	0.75	1.19	1.16	0.67	1.29	0.98	1.33	0.85
7月	1.31	1.52	1.43	0.74	1.28	1.25	0.69	1.32	1.10	1.38	0.88
8月	1.34	1.55	1.37	0.79	1.34	1.21	0.68	1.35	1.14	1.47	0.91
9月	1.35	1.55	1.38	0.78	1.36	1.22	0.68	1.44	1.11	1.54	0.92
10月	1.36	1.56	1.48	0.80	1.36	1.20	0.68	1.45	1.09	1.54	0.96
11月	1.37	1.56	1.51	0.78	1.47	1.19	0.68	1.45	1.12	1.51	0.93
12月	1.42	1.60	1.59	0.85	1.54	1.32	0.73	1.32	1.22	1.56	0.99
6年1月	1.43	1.62	1.58	0.90	1.59	1.27	0.70	1.28	1.20	1.60	0.97
2月	1.39	1.58	1.48	0.83	1.54	1.19	0.81	1.27	1.16	1.36	0.97
3月	1.34	1.55	1.37	0.73	1.40	1.21	0.69	1.27	1.07	1.40	0.88
4月	1.19	1.38	1.27	0.66	1.20	1.06	0.59	1.10	0.96	1.20	0.78
5月	1.12	1.31	1.20	0.63	1.10	1.02	0.57	1.02	0.90	1.23	0.74
6月	1.12	1.31	1.21	0.65	1.15	0.97	0.56	1.05	0.89	1.10	0.72

※原数値

※()は出張所

【別表9】

東北ブロック求人倍率の推移

局名	全国		東北		宮城		青森	岩手	秋田	山形	福島
	新規	有効	新規	有効	新規	有効	有効	有効	有効	有効	有効
令和元年度平均	2.35	1.55	2.00	1.43	2.26	1.57	1.20	1.33	1.30	1.52	1.44
2年度平均	1.90	1.10	1.79	1.14	1.92	1.20	0.95	1.06	1.34	1.54	1.45
3年度平均	2.08	1.16	2.04	1.30	2.16	1.33	1.09	1.26	1.49	1.35	1.32
4年度平均	2.30	1.31	2.11	1.39	2.23	1.40	1.18	1.32	1.49	1.57	1.43
5年度平均	2.28	1.29	1.97	1.30	2.11	1.34	1.17	1.22	1.32	1.38	1.37
令和5年6月	2.31	1.31	2.03	1.33	2.20	1.37	1.18	1.23	1.36	1.43	1.40
7月	2.27	1.30	1.95	1.32	2.06	1.36	1.17	1.23	1.34	1.41	1.39
8月	2.31	1.30	2.01	1.31	2.22	1.34	1.17	1.23	1.34	1.39	1.37
9月	2.25	1.29	1.98	1.30	2.09	1.35	1.17	1.22	1.31	1.39	1.37
10月	2.25	1.29	1.96	1.30	2.01	1.33	1.17	1.22	1.32	1.37	1.39
11月	2.25	1.27	1.92	1.29	2.10	1.32	1.16	1.21	1.29	1.33	1.38
12月	2.25	1.27	1.93	1.28	2.13	1.30	1.15	1.21	1.28	1.35	1.35
6年1月	2.28	1.27	1.93	1.26	2.00	1.33	1.16	1.18	1.28	1.30	1.30
2月	2.26	1.26	1.91	1.26	2.14	1.29	1.15	1.19	1.27	1.32	1.30
3月	2.38	1.28	2.02	1.28	2.20	1.33	1.13	1.22	1.31	1.32	1.34
4月	2.17	1.26	1.91	1.26	1.93	1.28	1.13	1.22	1.32	1.33	1.30
5月	2.16	1.24	1.85	1.23	1.96	1.24	1.10	1.21	1.30	1.32	1.26
6月	2.26	1.23	1.84	1.21	1.96	1.22	1.10	1.16	1.24	1.28	1.24

※表中の「新規」は新規求人倍率、「有効」は有効求人倍率

※求人倍率の年度平均は原数値、各月は季節調整値(令和6年2月季節調整)

【別表10】 有効求人倍率の長期推移

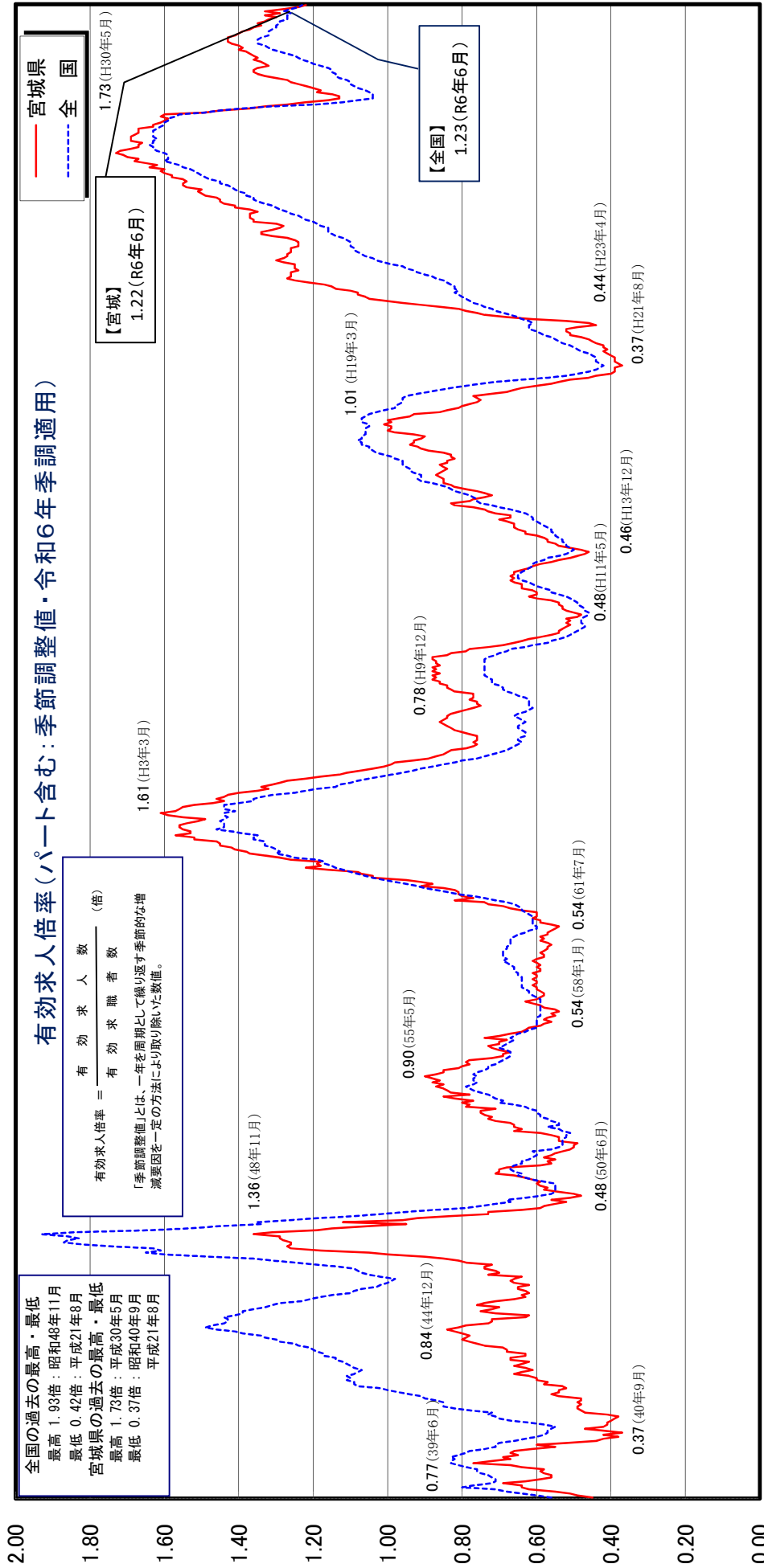

(57カ月)	証券不況	オリympic景気
	いざなぎ景気	
	ニクソン不況	
	列島改造ブーム	
	第一次石油危機	
	円高不況	
	第二次石油危機	
	円高不況	
(51カ月)	バブル景気	
	バブル崩壊	
	阪神・淡路大震災	
	複合不況	
	いざなぎ景気	
	リーマンショック	
	東日本大震災	

網かけ部分は、景気後退期

【別表11】 受理地別・就業地別有効求人倍率等の推移

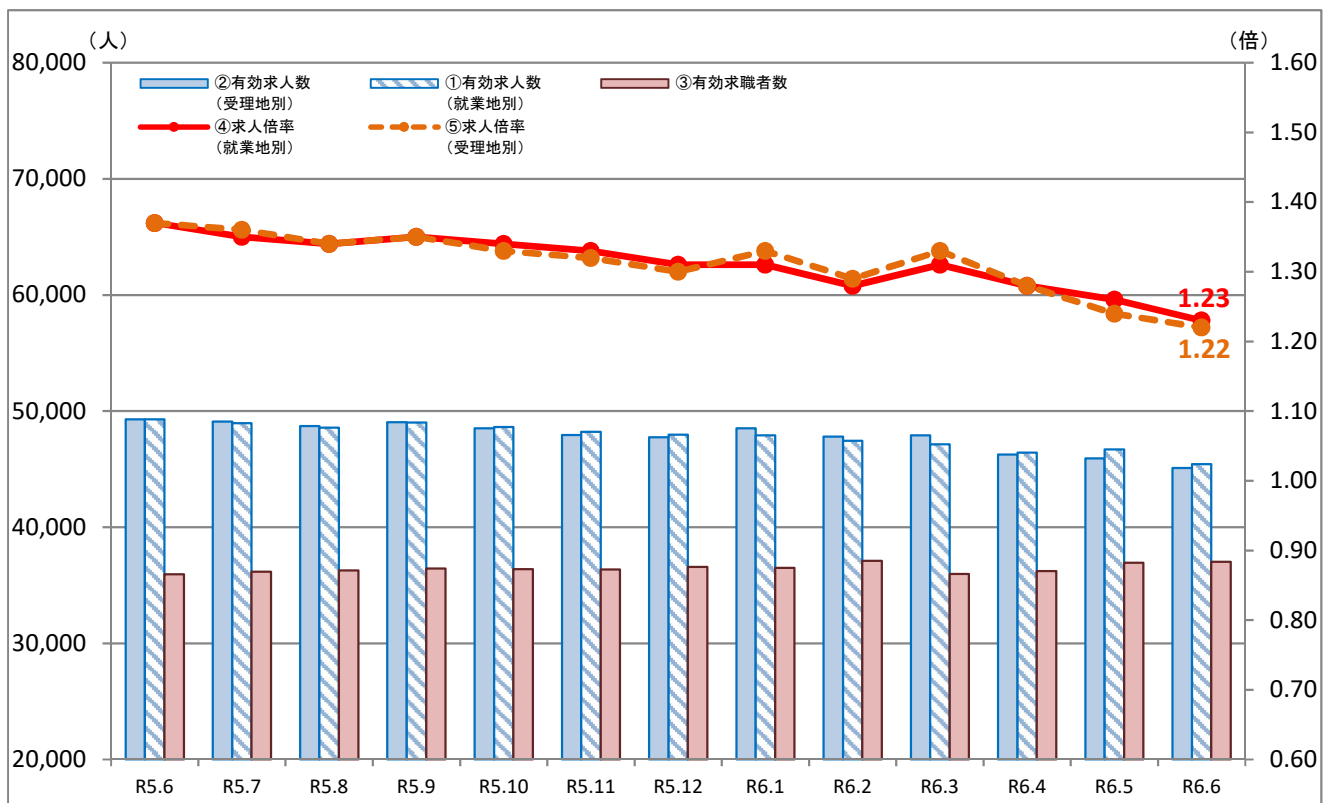

	①有効求人人数 (就業地別)	②有効求人人数 (受領地別)	差分 (①-②)	③有効求職者数	④求人倍率 (就業地別)	⑤求人倍率 (受領地別)	差分 (④-⑤)
R5.6	49,287	49,308	-21	35,950	1.37	1.37	0.00
R5.7	48,961	49,089	-128	36,180	1.35	1.36	-0.01
R5.8	48,590	48,705	-115	36,275	1.34	1.34	0.00
R5.9	49,027	49,052	-25	36,436	1.35	1.35	0.00
R5.10	48,620	48,535	85	36,396	1.34	1.33	0.01
R5.11	48,223	47,939	284	36,357	1.33	1.32	0.01
R5.12	47,958	47,746	212	36,600	1.31	1.30	0.01
R6.1	47,905	48,520	-615	36,511	1.31	1.33	-0.02
R6.2	47,455	47,804	-349	37,098	1.28	1.29	-0.01
R6.3	47,150	47,912	-762	35,991	1.31	1.33	-0.02
R6.4	46,440	46,268	172	36,231	1.28	1.28	0.00
R6.5	46,715	45,944	771	36,946	1.26	1.24	0.02
R6.6	45,430	45,111	319	37,036	1.23	1.22	0.01

※各数値は季節調整値(R6年季調値適用)

8 経済情勢

目次

1	消費者物価指数	1
2	みやぎ経済月報 2024 年 7 月号 (宮城県統計課)	2

1 消費者物価指数(仙台市)の推移

資料出所:宮城県、総務省統計局
 指数は、「持家の帰属家賃を除く総合指数」

(令和元年、2年の指数は平成27年 = 100 令和3年以降の指数は令和2年 = 100)

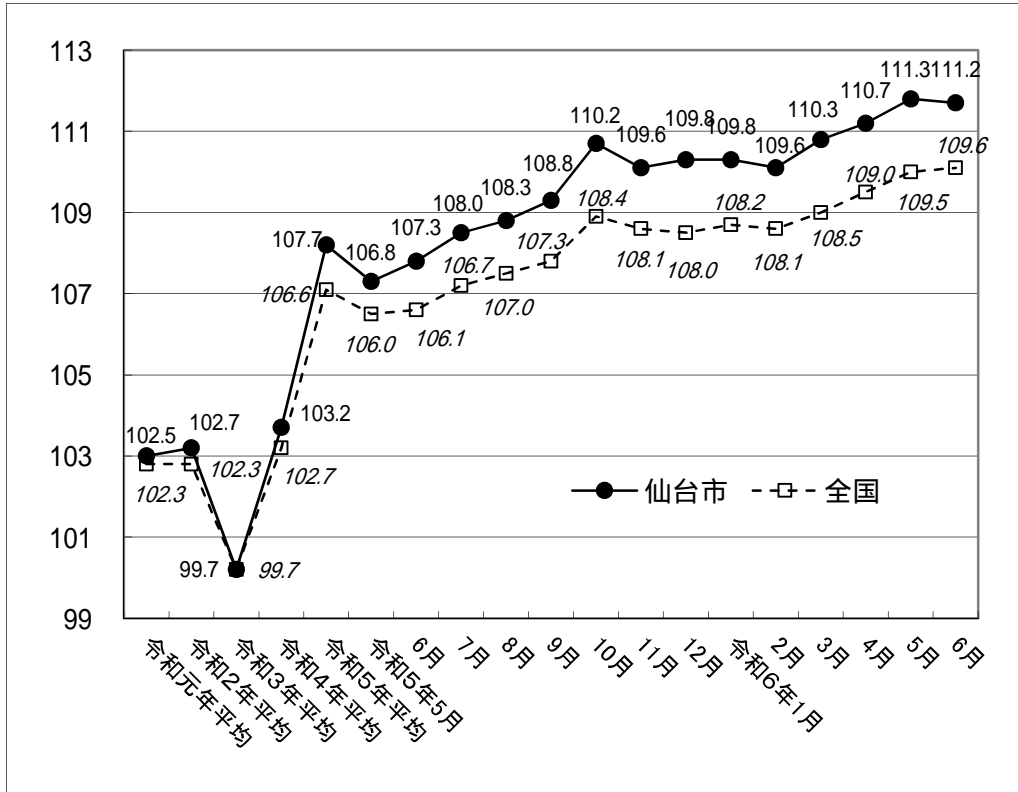

みやぎ経済月報

(2024年7月号)

令和6年7月31日

目次			
I 本県の経済概況		1
II 主な指標の動き		2
1 生産			
鉱工業生産指数	5月	2
2 住宅投資			
新設住宅着工戸数	5月	2
3 公共工事			
公共工事請負金額	6月	2
4 個人消費			
百貨店・スーパー販売額	5月	3
コンビニエンスストア販売額	5月	3
家電大型専門店販売額	5月	3
ドラッグストア販売額	5月	4
ホームセンター販売額	5月	4
乗用車新車登録及び届出台数	6月	4
仙台市消費者物価指数	6月	5
5 雇用			
求人倍率	5月	5
所定外労働時間	5月	6
実質賃金指数	5月	6
雇用保険受給者実人員	5月	6
6 企業倒産	6月	7
III 全国・東北等の景況		8
IV 主要経済指標		12

利用される方に

■ この経済月報は、本県における経済活動の主要項目分野に着目し、当該分野の経済指標の数値変動をもとに、本県経済の状況をマクロ的視点から定性的に表現することを目的としています。

■ 資料は、官公庁、団体、会社等の業務資料および当該機関の刊行した統計資料等によるもので、資料を御提供いただいた関係各位に厚くお礼申し上げます。

■ 数字の単位未満は、原則として四捨五入しており、合計と内訳の計とが一致しない場合もあります。なお、指標の一部に速報値等を利用しており、翌月に数値変更の場合がありますので、あらかじめご了承ください。

■ 統計表の符号は次のとおりです。
 「▲」.....負数
 「…」.....数字が得られないもの
 「-」.....該当数字がないもの

■ 内容についての御照会、御意見は、
 宮城県企画部統計課
 (企画分析班)
 〒980-8570
 仙台市青葉区本町三丁目8番1号
 電話 022-211-2453(直通)
 に御連絡ください。

■ 本誌の内容は、インターネットでも御覧いただけます。

宮城県統計課ホームページ
<https://www.pref.miyagi.jp/soshiki/toukei/>

I 本県の経済概況

5月を中心とした宮城県経済の概要

緩やかに持ち直しているものの、弱い動きもみられる。

○前回公表分からの変更点（前月号の表現）
なし

(変化方向※)



6月号

7月号

※ 矢印により表現の上方・下方修正を示しています。

絶対的な好況・不況の水準や方向感を示すものではないことに御留意願います。

○前回公表分との比較（下線部は変更箇所）

個別指標	前回公表分 (2024年6月号)	今回公表分 (2024年7月号)	変化方向※
生産	持ち直しの兆しがみられる。	持ち直しの兆しがみられる。	➡
住宅投資	一段と弱い動きとなっている。	一段と弱い動きとなっている。	➡
公共投資	下げ止まりの動きがみられる。	下げ止まりの動きがみられる。	➡
個人消費	回復の動きに足踏みがみられる。	回復の動きに足踏みがみられる。	➡
雇用	持ち直しの動きに足踏みがみられる。	持ち直しの動きに足踏みがみられる。	➡
企業倒産	このところ増加している。	このところ増加している。	➡

※ 矢印により表現の上方・下方修正を示しています。

絶対的な好況・不況の水準や方向感を示すものではないことに御留意願います。

II 主な指標の動き

1 生産

○ 鉱工業生産指数

5月の鉱工業生産指数(季節調整値、令和2年=100)は119.1(速報値)で、前月比は8.7%上昇し、4か月連続の上昇となった(図1、2)。

業種別にみると、電子部品・デバイス工業、輸送機械工業など10業種が上昇した。一方で、食料品工業、パルプ・紙・紙加工品工業など5業種が低下した。

前年同月比(原指数)では13.2%上昇し、2か月連続の上昇となった。

(資料:県統計課)

→ 数値データは15~17ページに掲載

図1:前月比(季節調整済指数)



図2:季節調整済指数(宮城県)



2 住宅投資

○ 新設住宅着工戸数

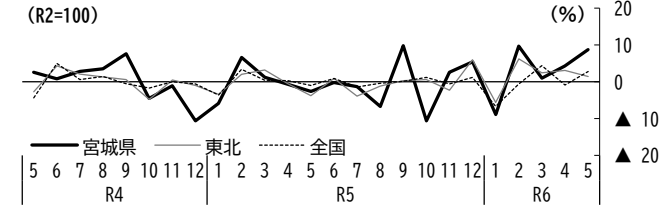
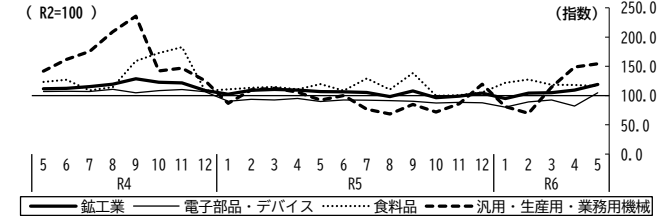
5月の新設住宅着工戸数は1,386戸で、前年同月比32.1%増加し、2か月連続の増加となった(図3、4)。

利用別に前年同月比をみると、持家は5.6%減少し、2か月ぶりの減少となった。

貸家は58.2%増加し、5か月連続の増加となった。

分譲住宅は17.9%増加し、2か月連続の増加となった。

た。

(資料:国土交通省)

→ 数値データは18、19ページに掲載

図3:前年同月比



図4:戸数(宮城県)



3 公共投資

○ 公共工事請負金額

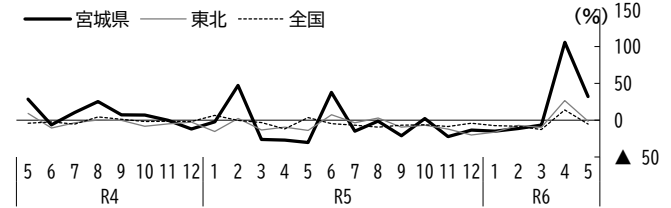
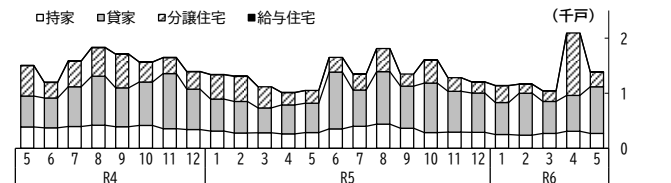
6月の公共工事請負金額は343億30百万円で、前年同月比12.0%増加し、2か月連続の増加となった(図5、6)。

発注者別に前年同月比をみると、国は6.5%増加し、2か月連続の増加となった。都道府県は0.7%減少し、2か月連続の減少となった。市町村は25.2%増加し、3か月連続の増加となった。その他*(独立行政法人等、地方公社、その他)は11.2%増加し、6か月ぶりの増加となった。

※「その他」は、県が算出。

(資料:東日本建設業保証(株))

→ 数値データは20、21ページに掲載

図5:前年同月比



図6:金額(宮城県)



4 個人消費

(1) 百貨店・スーパー販売額

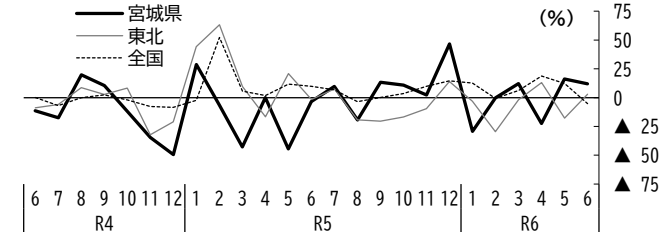
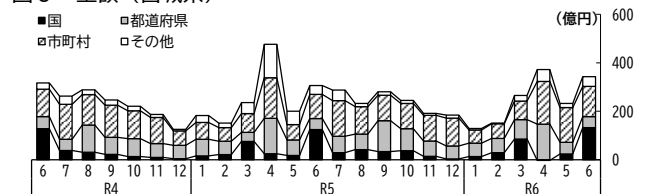
5月の百貨店・スーパー販売額は332億円で、全店舗比較では前年同月比0.6%増加し、2か月ぶりの増加となった(図7、8)。既存店比較は0.9%増加し、2か月ぶりの増加となった。

(資料:経済産業省)

→ 数値データは21~24ページに掲載

図7:前年同月比(全店舗、百貨店・スーパー計)



図8:金額(宮城県)



(2) コンビニエンスストア販売額

5月のコンビニエンスストア販売額は205億円で、前年同月比0.4%減少し、3か月連続の減少となった(図9、10)。

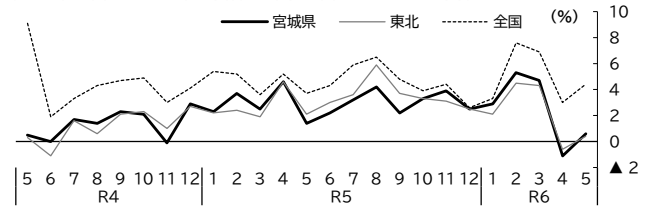
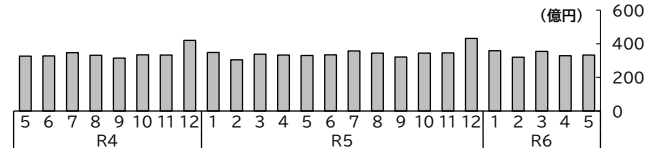
(資料:経済産業省)

→ 数値データは22~24ページに掲載

図9:前年同月比



図10:金額(宮城県)



(3) 家電大型専門店販売額

5月の家電大型専門店販売額は53億円で、前年同月比7.5%増加し、4か月連続の増加となった(図11、12)。

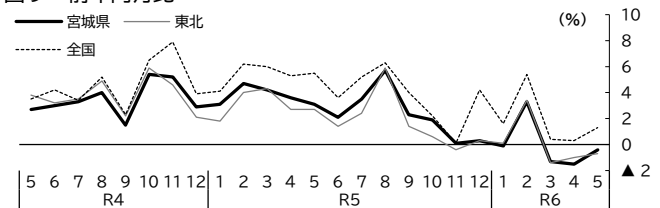
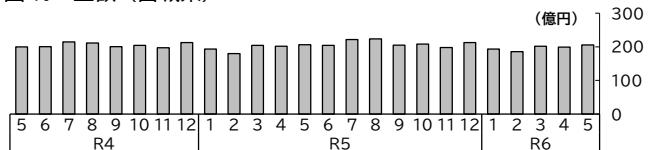
(資料:経済産業省)

→ 数値データは22~24ページに掲載

図11:前年同月比



図12:金額(宮城県)



(4) ドラッグストア販売額

5月のドラッグストア販売額は150億円で、前年同月比7.5%増加し、38か月連続の増加となった(図13、14)。

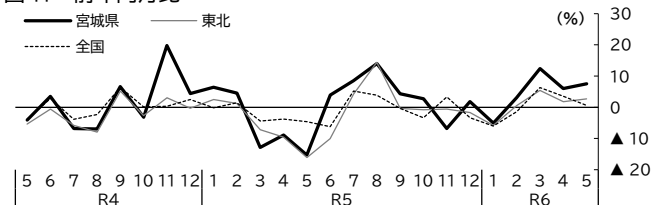
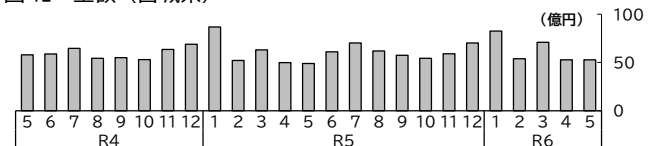
(資料:経済産業省)

→ 数値データは22~24ページに掲載

図13:前年同月比



図14:金額(宮城県)



(5) ホームセンター販売額

5月のホームセンター販売額は65億円で、前年同月比0.4%減少し、3か月連続の減少となった(図15、16)。

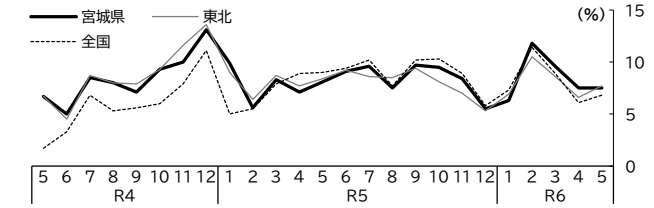
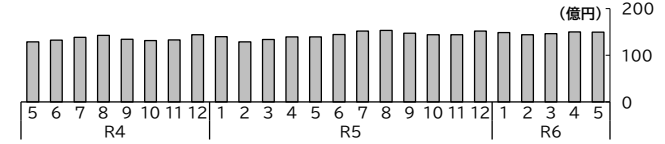
(資料:経済産業省)

→ 数値データは22~24ページに掲載

図15:前年同月比



図16:金額(宮城県)



(6) 百貨店・スーパー及びコンビニエンスストア、専門量販店販売額計(参考値*)

5月の百貨店・スーパー及びコンビニエンスストア、専門量販店販売額計(参考値)は804億円で、前年同月比1.9%増加し、27か月連続の増加となった(図17、18)。

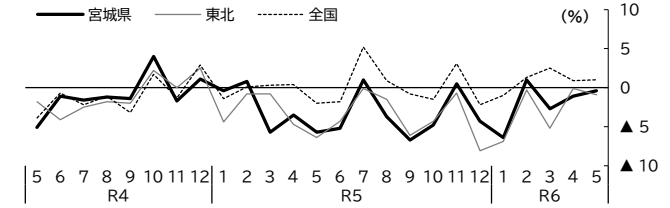
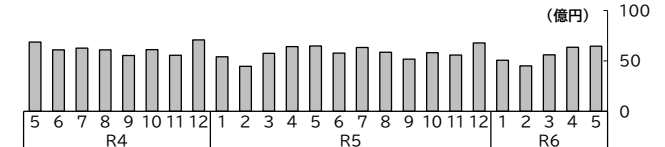
※4(1)~(5)各公表値(端数調整済)を県が合算。

図17:前年同月比



図18:金額(宮城県)



(7) 乗用車新車登録及び届出台数

6月の乗用車新車登録及び届出台数(普通乗用車、小型乗用車、軽乗用自動車の合計)は5,170台で、前年同月比21.6%減少し、6か月連続の減少となった(図19、20)。

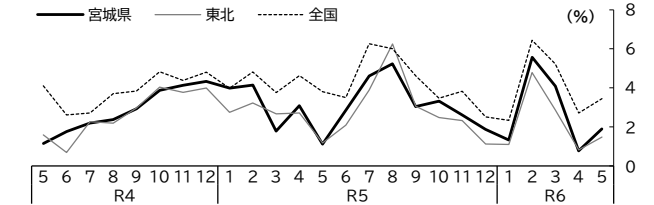
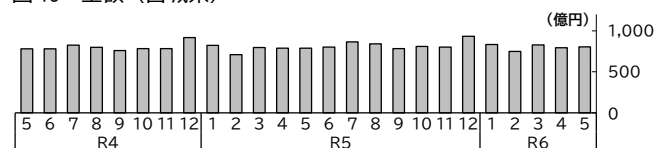
車種別に前年同月比をみると、普通車は17.3%減少し、3か月ぶりの減少となった。小型車は32.6%減少し、6か月連続の減少となった。軽自動車は17.9%減少し、6か月連続の減少となった。

(資料:東北運輸局、全国軽自動車協会連合会)

→ 数値データは25~28ページに掲載

図19:前年同月比(普通車、小型車、軽自動車)



図20:台数(宮城県)



(8) 物価

6月の仙台市消費者物価指数を前月比で見ると、生鮮食品を除く総合指数(令和2年=100)は109.9で、前月比0.2%上昇した。生鮮食品及びエネルギーを除く総合指数(同)は108.7で、前月比0.1%低下した。総合指数(同)は110.2で、前月比0.1%低下した。(図21)。

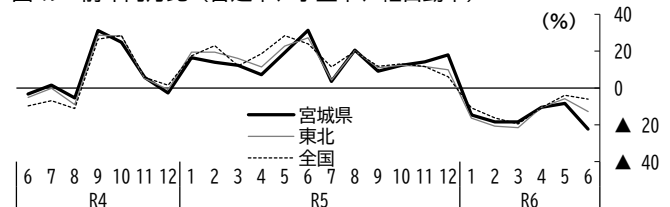
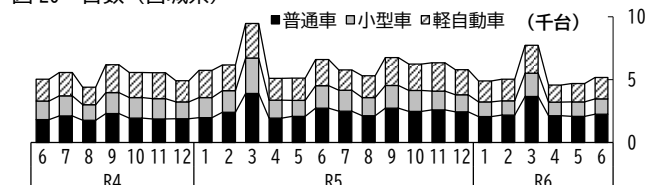
前年同月比で見ると、生鮮食品を除く総合指数(同)は2.9%上昇し、36か月連続の上昇となった。生鮮食品及びエネルギーを除く総合指数(同)は2.6%上昇し、27か月連続の上昇となった。総合指数(同)は3.2%上昇し、34か月連続の上昇となった。

(資料:県統計課)

→ 数値データは29、30ページに掲載

図21:消費者物価指数

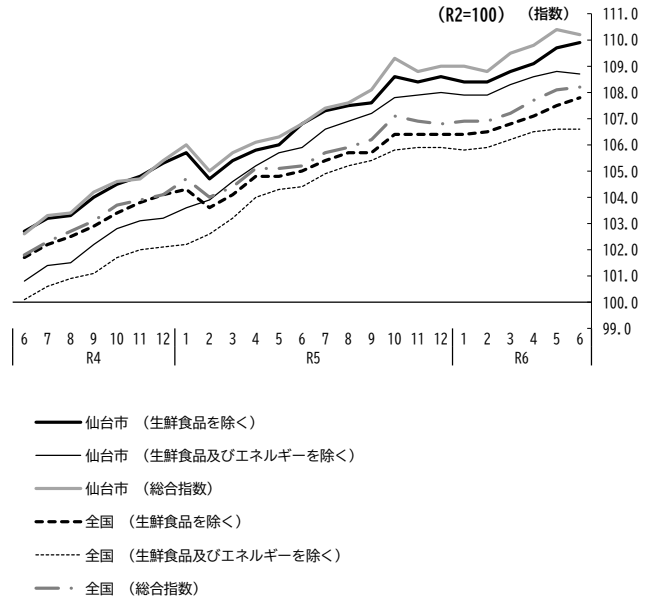

5 雇 用

(1) 求人倍率

5月の有効求人倍率(季節調整値、新規学卒者除きパートタイム含む)は1.24倍で、前月を0.04ポイント下回り、2か月連続の低下となった(図22)。新規求人倍率(同)は1.96倍で、前月を0.03ポイント上回り、2か月ぶりの上昇となった(図23)。

有効求人数及び新規求人数(原数値、新規学卒者除きパートタイム含む)は、有効は前年同月比6.6%減少し12か月連続の減少となった。新規は前年同月比7.7%減少し、8か月連続の減少となった。

新規求人数(原数値・前年同月比)を産業別にみると、「医療、福祉」、「運輸業、郵便業」、「学術研究、専門・技術サービス業」などで増加となった。一方で、「卸売業、小売業」、「サービス業」、「製造業」などで減少となった。

(資料:宮城労働局)

→ 数値データは31、32ページに掲載

図22:有効求人倍率(季節調整済)



図23:新規求人倍率(季節調整済)



(2) 所定外労働時間

5月の所定外労働時間(製造業、事業所規模 30人以上、1人平均月間)は13.1時間で、前年同月比(指数、令和2年=100)が1.5%上昇し、4か月ぶりの上昇となった(図24、25)。

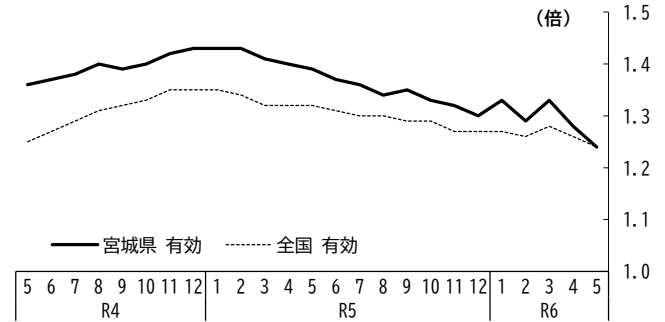
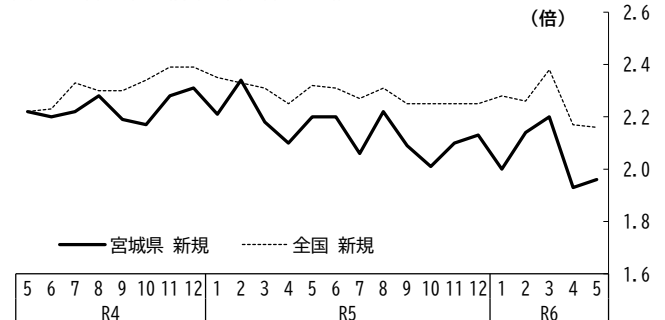
(資料:県統計課)

→ 数値データは33ページに掲載

図24:前年同月比(製造業・30人以上、指数(R2=100))



図25:時間数(宮城県、製造業・30人以上)



(3) 実質賃金指数

5月の実質賃金指数(令和2年=100、現金給与総額、製造業、事業所規模 30人以上)は88.2で、前年同月比が4.6%上昇し、6か月連続の上昇となった(図26、27)。

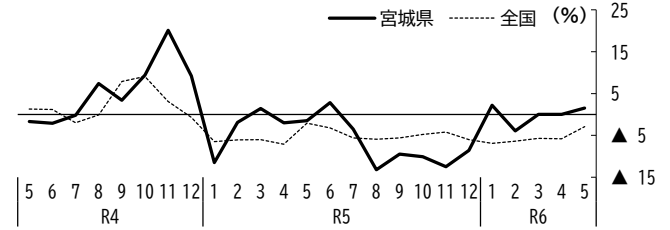
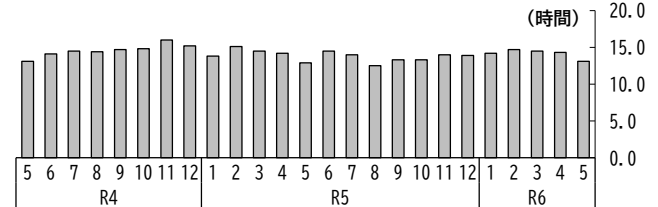
(資料:県統計課)

→ 数値データは33ページに掲載

図26:前年同月比(製造業・30人以上、指数(R2=100))



図27:指数(宮城県、製造業・30人以上)



(4) 雇用保険受給者実人員

5月の雇用保険受給者実人員は8,544人で、前年同月比7.6%増加し、13か月連続の増加となった(図28、29)。

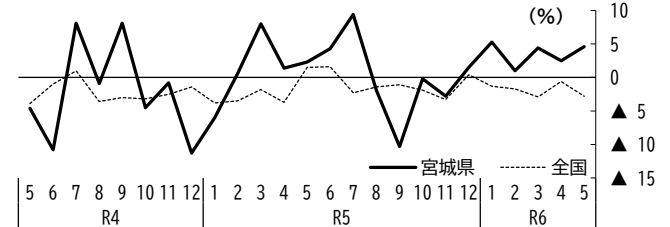
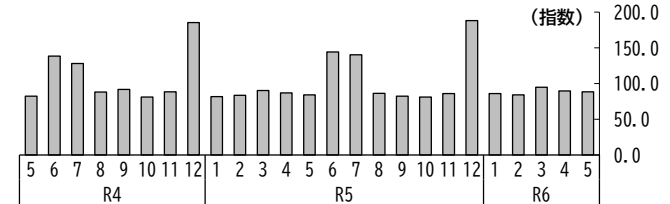
(資料:宮城労働局)

→ 数値データは33ページに掲載

図28:前年同月比



図29:人数(宮城県)



6 企業倒産

6月の企業倒産(負債総額1,000万円以上)は12件で、前年同月比33.3%減少し、4か月ぶりの減少となった(図30)。負債総額17億83百万円で、前年同月比51.2%増加し、7か月連続の増加となった(図31)。

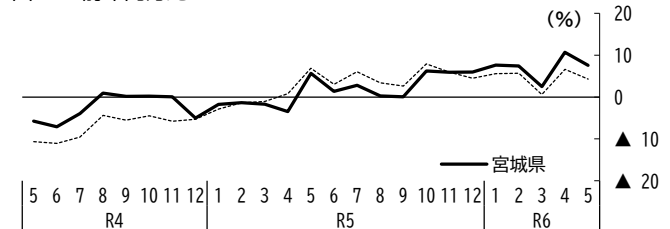
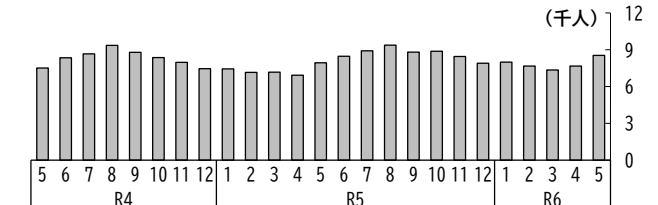
大型倒産(負債総額10億円以上)は発生しなかった。

不況型倒産(販売不振、売掛金回収困難、既往のシワ寄せ(赤字累積))の件数は11件となり、全体に占める構成比は91.7%となった。

(資料: ㈱東京商工リサーチ)
→ 数値データは34ページに掲載

図30: 前年同月比(件数)



図31: 負債総額



直近3か月の経済動向 (前年同月比の動き)

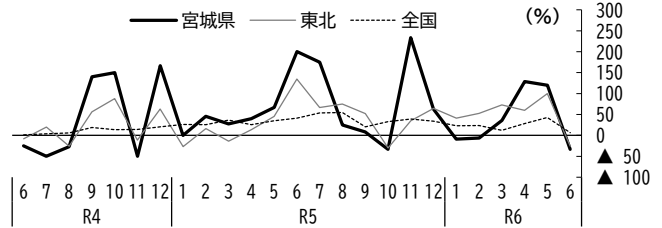
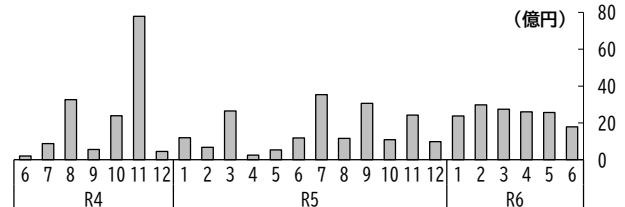
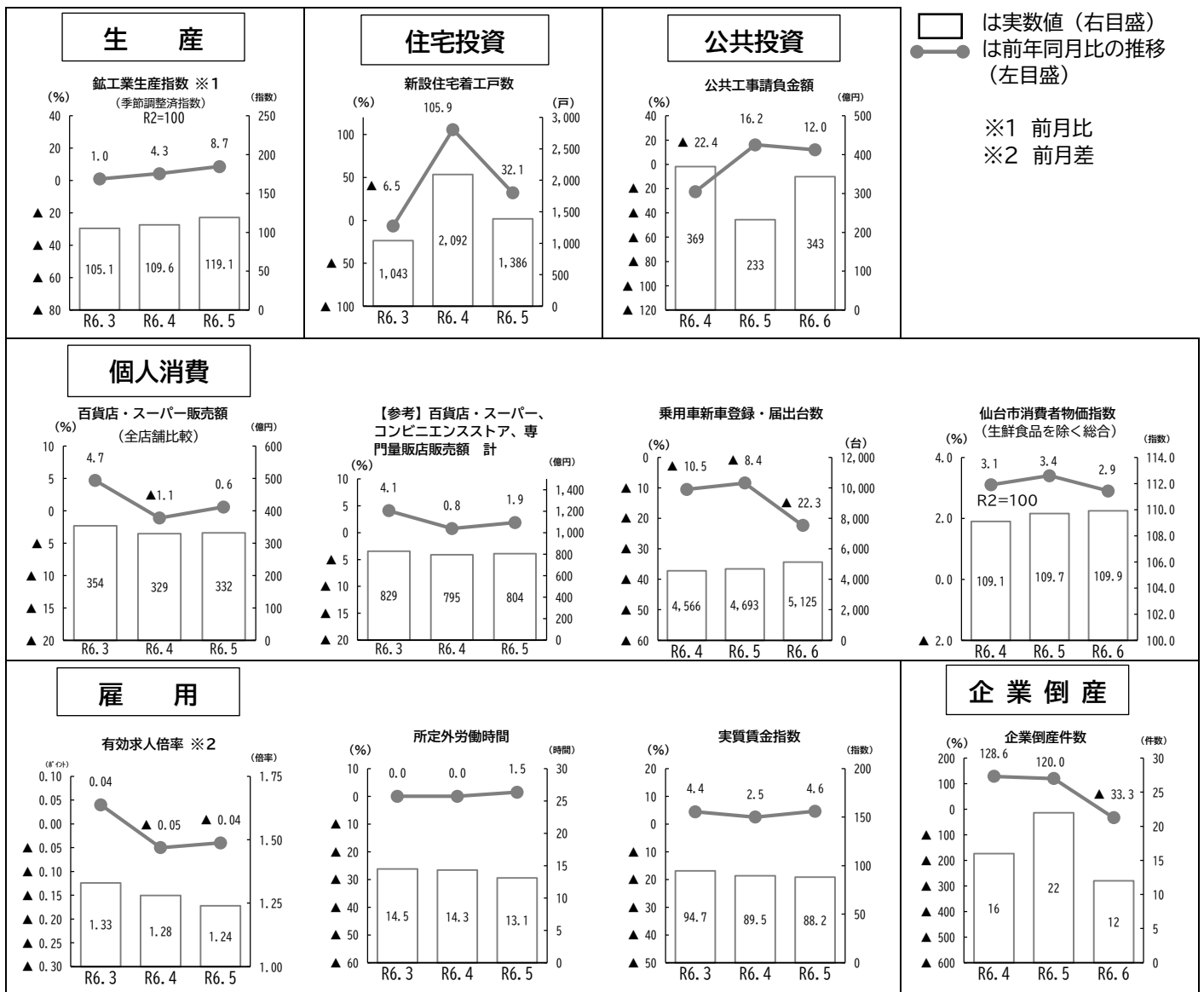

IV 全国・東北等の景況

1 全国の景況
月例経済報告（内閣府） 7月25日 [https://www.cao.go.jp/]
<p>景気は、このところ足踏みもみられるが、緩やかに回復している。</p> <ul style="list-style-type: none">・個人消費は、持ち直しに足踏みがみられる。・設備投資は、持ち直しの動きがみられる。・輸出は、おおむね横ばいとなっている。・生産は、このところ持ち直しの動きがみられる。・企業収益は、総じてみれば改善している。企業の業況判断は、改善している。・雇用情勢は、改善の動きがみられる。・消費者物価は、緩やかに上昇している。 <p>先行きについては、雇用・所得環境が改善する下で、各種政策の効果もあって、緩やかな回復が続くことが期待される。ただし、欧米における高い金利水準の継続や中国における不動産市場の停滞の継続に伴う影響など、海外景気の下振れが我が国の景気を下押しするリスクとなっている。また、物価上昇、中東地域をめぐる情勢、金融資本市場の変動等の影響に十分注意する必要がある。</p>
経済・物価情勢の展望 —展望レポート— 基本的見解（日本銀行） 4月26日 [https://www.boj.or.jp/]
<p>わが国の景気は、一部に弱めの動きもみられるが、緩やかに回復している。海外経済は、回復ペースが鈍化している。そうした影響を受けつつも、輸出は横ばい圏内の動きとなっている。鉱工業生産は、基調としては横ばい圏内の動きとなっているが、足もとでは、一部自動車メーカーの生産・出荷停止の影響もあって減少している。企業収益は改善しており、業況感は良好な水準を維持している。こうしたもとの、設備投資は緩やかな増加傾向にある。雇用・所得環境は緩やかに改善している。個人消費は、物価上昇の影響に加え、一部メーカーの出荷停止による自動車販売の減少などがみられるものの、底堅く推移している。住宅投資は弱めの動きとなっている。公共投資は横ばい圏内の動きとなっている。わが国の金融環境は、緩和した状態にある。物価面では、消費者物価（除く生鮮食品）の前年比をみると、既往の輸入物価上昇を起点とする価格転嫁の影響は減衰してきているものの、賃金上昇等を受けたサービス価格の緩やかな上昇が続くもとの、足もとは2%台半ばとなっている。予想物価上昇率は、緩やかに上昇している。</p>

2 東北の景況

管内（東北6県）の経済動向（東北経済産業局） 7月18日

[<https://www.tohoku.meti.go.jp/>]

緩やかに持ち直している

- ・鉱工業生産：持ち直しの動きがみられる
- ・個人消費：改善の動きに足踏みがみられる
- ・住宅着工：2か月ぶりに前年同月を下回った
- ・公共投資：2か月ぶりに前年同月を下回った
- ・設備投資：前年度を上回る見込み
- ・雇用：有効求人倍率は前月と比べ低下
- ・企業倒産：倒産件数は7か月連続で前年同月を上回った

（※前月と基調判断に変更がある場合は矢印で上下を示している。）

経済の動き（日本銀行仙台支店） 7月24日

[<https://www3.boj.or.jp/sendai/>]

東北地域の景気は、緩やかに持ち直している。

最終需要の動向をみると、公共投資は、弱めの動きとなっている。設備投資は、増加している。個人消費は、緩やかに回復している。住宅投資は、弱い動きとなっている。この間、生産は、持ち直しの動きが足踏みしている。雇用・所得環境は、改善している。消費者物価（除く生鮮食品）は、前年を上回っている。

3 宮城県の景況

県内経済の基調判断（七十七リサーチ & コンサルティング株式会社） 7月5日

[<https://www.77rc.co.jp/>]

総括判断

最近の県内景況をみると、総じて足踏み感がうかがわれるものとなっている。

概 況

生産は振れを伴いつつ、全体として持ち直しに向けた動きがみられる。需要面の動きをみると、公共投資は下げ止まりの動きとなっている。住宅投資は弱めの動きとなっている。個人消費は持ち直しの動きが鈍化している。雇用情勢は持ち直しの動きに足踏みがみられる一方、一部では人手不足による影響が強まっている。

【 用 語 解 説 】

- 指 数：ある統計データについて、100 又は 1 を基準とした数値で表し、時間的な変化や比率などをわかりやすくしたもの。

(例)りんごの価格の指数を求めてみます。基準年を令和2年とした場合、令和2年のりんごの価格指数は 100 となります(R2=100)。りんごの令和2年の平均価格が 30 円で、今月の価格が 31 円だった場合、今月のりんごの価格の指数は、30 円=100 なので、比例計算で以下のとおり 103.3 となります。

$$(\text{りんごの価格指数}) \quad 31 \text{ 円} \div 30 \text{ 円} \times 100 = 103.3$$

- 季節調整：経済に関する時系列データについて、真の変動を把握するため、元データから季節による変動分(季節変動^{*})を取り除くこと。

※ 季節変動(季節性)の例

- ・ 夏にかき氷の販売が増える。
- ・ 冬にストーブの販売が増える。
- ・ 決算対策のため中間決算や決算の時期に生産や販売が増加する。

- 前月(期)比：前月(期)からの変化率。

$$\text{前月(期)比} = \frac{\text{当月(期)の値} - \text{前月(期)の値}}{\text{前月(期)の値}}$$

- * 足元の動きを見るための目安になります。季節変動のあるデータについては季節調整済の値により比較します。

- 前年同月(期)比：前年の同じ月(期)からの変化率。

$$\text{前年同月(期)比} = \frac{\text{当月(期)の値} - \text{前年の同じ月(期)の値}}{\text{前年の同じ月(期)の値}}$$

- * 季節変動があるため単純に前月(期)と比較することができないものについては、前年の同じ月(期)と比較することで、季節的な要因を考慮せずに変化の方向性が見やすくなります。ただし、大規模災害など前年に特別な出来事の発生により大きく増減した場合には、その反動により当月(期)も大きく増減するので注意が必要です。

V 主要経済指標

目次

1 生産	
鉱工業生産指数	13
2 設備投資	
機械受注額	15
3 建設	
(1)新設住宅着工戸数	16
(2)公共工事請負金額	18
4 個人消費	
(1)百貨店・スーパー販売額、 【参考】コンビニエンスストア、 専門量販店販売額	19
(2)乗用車新車登録台数 及び軽自動車新規届出台数	23
5 物価	
(1)国内企業物価指数	27
(2)消費者物価指数	27
6 金融	
(1)貸出約定平均金利	28
(2)短期・長期プライムレート	28
7 雇用	
(1)有効求人倍率	29
(2)新規求人倍率	30
(3)所定外労働時間	31
(4)実質賃金指数	31
(5)雇用保険受給者実人員	31
8 企業倒産	
(1)企業倒産件数	32
(2)負債総額	32
9 市場	
(1)株式	33
(2)円相場	33
10 輸出入通関実績	33

(数値変更等、留意事項について)

○掲載指標中、季節調整済みの数値については、直近の季節変動のパターンを反映させるために定期的に再計算が行われており、その結果、過去に遡り数値が変更される場合があります。その他の数値についても基準改定や年間補正等により、過去の数値が変更される場合があります。

○季節調整済みの数値を掲載している指標については、月(四半期)値が季節調整済みの値、年値については原数値を掲載しています。

○鉱工業生産指数については、全国値が令和5年6月、東北値が令和6年5月、宮城県値が令和6年7月に令和2年基準へ改定されております。

○百貨店・スーパー販売額、及びコンビニエンスストア、専門量販店販売額は、統計の見直し等に伴い不連続が生じる場合があります。補正等の対象期間とそれ以前の前年同月(期)比については、販売額にリンク係数を乗じて処理した値から算出されております。詳しくは以下のホームページを参照願います。

・東北経済産業局「東北地域百貨店・スーパー販売額動向」
(<https://www.tohoku.meti.go.jp/cyosa/tokei/ogata.html>)

・経済産業省「商業動態統計」(調査の結果)
(<https://www.meti.go.jp/statistics/tyo/syoudou/>)

		生 産										
		鋳工業生産指数（季節調整済）（注1）										
		宮 城（令和2年=100）										
		鋳工業	業 種 別						汎用・生産用・業務用機械工業			
前 月 （期） 比	前年同月 （期） 比		電子部品・デバイス工業		食料品工業		ウエイト 1015.8	前 月 （期） 比	前年同月 （期） 比	ウエイト 1461.2	前 月 （期） 比	前年同月 （期） 比
			ウエイト 1461.2	前 月 （期） 比	前年同月 （期） 比	ウエイト 2022.1	前 月 （期） 比	前年同月 （期） 比	ウエイト 1015.8	前 月 （期） 比	前年同月 （期） 比	
令和元年	107.3	—	▲ 5.7	106.8	—	▲ 12.6	97.4	—	1.2	89.6	—	▲ 15.6
2年	100.0	—	▲ 6.8	100.0	—	▲ 6.4	100.0	—	2.7	100.0	—	11.6
3年	108.7	—	8.7	120.7	—	20.7	102.6	—	2.6	133.3	—	33.3
4年	114.7	—	5.5	106.7	—	▲ 11.6	129.0	—	25.7	163.9	—	23.0
5年	104.8	—	▲ 8.6	90.8	—	▲ 14.9	114.2	—	▲ 11.5	97.1	—	▲ 40.8
3年 10～12月	108.4	▲ 2.2	7.0	113.6	▲ 7.1	5.5	97.7	▲ 5.8	▲ 2.1	167.9	16.3	93.5
4年 1～3月	108.9	0.5	2.7	105.2	▲ 7.4	▲ 14.1	108.1	10.6	3.9	152.3	▲ 9.3	38.3
4～6月	110.9	1.8	0.8	106.7	1.4	▲ 14.8	121.7	12.6	15.2	154.1	1.2	35.5
7～9月	121.3	9.4	10.6	107.5	0.7	▲ 12.6	127.5	4.8	24.6	206.8	34.2	49.5
10～12月	117.7	▲ 3.0	7.7	108.6	1.0	▲ 4.9	154.6	21.3	57.3	138.2	▲ 33.2	▲ 22.1
5年 1～3月	107.3	▲ 8.8	▲ 1.3	92.2	▲ 15.1	▲ 13.3	112.9	▲ 27.0	1.1	103.0	▲ 25.5	▲ 33.3
4～6月	107.7	0.4	▲ 2.7	92.5	0.3	▲ 14.0	113.1	0.2	▲ 8.7	99.6	▲ 3.3	▲ 33.6
7～9月	103.7	▲ 3.7	▲ 13.6	91.3	▲ 1.3	▲ 14.6	126.2	11.6	5.9	76.9	▲ 22.8	▲ 59.1
10～12月	99.8	▲ 3.8	▲ 15.4	87.8	▲ 3.8	▲ 17.5	101.9	▲ 19.3	▲ 34.4	92.5	20.3	▲ 28.0
6年 1～3月	101.4	1.6	▲ 5.9	87.3	▲ 0.6	▲ 5.1	122.6	20.3	9.2	88.3	▲ 4.5	▲ 14.9
3年 12月	114.9	7.4	12.9	113.9	3.3	4.3	99.7	1.8	▲ 1.6	172.3	0.5	75.7
4年 1月	109.1	▲ 5.0	1.5	111.0	▲ 2.5	▲ 12.9	105.2	5.5	4.6	152.4	▲ 11.5	29.2
2月	108.0	▲ 1.0	2.2	107.7	▲ 3.0	▲ 8.5	108.5	3.1	5.0	120.2	▲ 21.1	6.9
3月	109.5	1.4	4.2	96.8	▲ 10.1	▲ 20.1	110.6	1.9	2.3	184.3	53.3	73.1
4月	108.7	▲ 0.7	▲ 1.0	105.9	9.4	▲ 16.7	114.4	3.4	3.8	158.5	▲ 14.0	82.3
5月	111.5	2.6	6.4	107.0	1.0	▲ 11.7	123.5	8.0	17.9	141.7	▲ 10.6	55.0
6月	112.4	0.8	▲ 2.5	107.3	0.3	▲ 15.4	127.1	2.9	23.9	162.0	14.3	5.4
7月	115.5	2.8	0.4	107.0	▲ 0.3	▲ 16.6	108.8	▲ 14.4	1.6	175.5	8.3	42.2
8月	119.6	3.5	7.5	110.9	3.6	▲ 6.4	114.5	5.2	5.2	209.1	19.1	43.0
9月	128.7	7.6	23.6	104.7	▲ 5.6	▲ 14.0	159.2	39.0	70.0	235.7	12.7	60.8
10月	122.9	▲ 4.5	18.1	108.7	3.8	▲ 5.7	172.8	8.5	79.8	142.2	▲ 39.7	▲ 18.3
11月	121.6	▲ 1.1	14.1	110.3	1.5	▲ 0.4	183.0	5.9	88.7	147.0	3.4	▲ 13.9
12月	108.7	▲ 10.6	▲ 7.0	106.7	▲ 3.3	▲ 8.3	108.0	▲ 41.0	6.2	125.4	▲ 14.7	▲ 30.6
5年 1月	102.3	▲ 5.9	▲ 6.2	90.4	▲ 15.3	▲ 16.4	110.7	2.5	1.4	86.6	▲ 30.9	▲ 51.2
2月	109.1	6.6	1.9	93.7	3.7	▲ 14.8	113.4	2.4	1.5	109.9	26.9	▲ 8.3
3月	110.4	1.2	0.1	92.6	▲ 1.2	▲ 8.5	114.7	1.1	0.5	112.5	2.4	▲ 35.3
4月	109.6	▲ 0.7	0.5	95.0	2.6	▲ 12.2	110.9	▲ 3.3	▲ 4.3	106.2	▲ 5.6	▲ 27.3
5月	106.8	▲ 2.6	▲ 3.8	90.0	▲ 5.3	▲ 15.9	119.8	8.0	▲ 2.0	92.5	▲ 12.9	▲ 43.0
6月	106.6	▲ 0.2	▲ 4.7	92.6	2.9	▲ 14.0	108.7	▲ 9.3	▲ 18.2	100.1	8.2	▲ 31.1
7月	105.2	▲ 1.3	▲ 8.0	92.2	▲ 0.4	▲ 13.3	129.4	19.0	26.8	76.9	▲ 23.2	▲ 57.5
8月	98.2	▲ 6.7	▲ 19.3	91.4	▲ 0.9	▲ 16.1	110.5	▲ 14.6	▲ 1.3	68.7	▲ 10.7	▲ 71.7
9月	107.8	9.8	▲ 13.5	90.3	▲ 1.2	▲ 14.6	138.6	25.4	▲ 4.1	85.1	23.9	▲ 50.4
10月	96.4	▲ 10.6	▲ 21.9	87.4	▲ 3.2	▲ 16.8	99.7	▲ 28.1	▲ 43.6	72.0	▲ 15.4	▲ 55.9
11月	98.9	2.6	▲ 19.2	88.4	1.1	▲ 18.8	100.6	0.9	▲ 45.2	86.0	19.4	▲ 41.8
12月	104.2	5.4	▲ 4.1	87.6	▲ 0.9	▲ 16.9	105.4	4.8	▲ 1.5	119.5	39.0	4.3
6年 1月	94.9	▲ 8.9	▲ 5.7	80.3	▲ 8.3	▲ 9.4	121.8	15.6	9.8	81.1	▲ 32.1	▲ 4.5
2月	104.1	9.7	▲ 3.9	89.2	11.1	▲ 2.3	127.5	4.7	14.5	69.5	▲ 14.3	▲ 37.8
3月	105.1	1.0	▲ 7.7	92.5	3.7	▲ 4.0	118.6	▲ 7.0	3.9	114.2	64.3	▲ 2.6
4月	109.6	4.3	1.7	82.1	▲ 11.2	▲ 10.0	118.3	▲ 0.3	4.6	148.9	30.4	27.3
5月	119.1	8.7	13.2	104.8	27.6	16.3	116.4	▲ 1.6	▲ 1.5	154.4	3.7	91.4

資料出所

県統計課「宮城県鋳工業生産指数」

（注1） 前期（月）比は季節調整済指数、前年同期（月）比は原指数による。最新月数値は速報値（ただし全国は確報値）。

生 産												
鋁 工 業 生 産 指 数 (季 節 調 整 済)												
宮 城 (令 和 2 年 = 100)												
業 種 別												
輸送機械工業			パルプ・紙・紙加工品工業			化学、石油・石炭製品工業			金属製品工業			
ウェイト 1121.8	前 月 (期) 比	前年同月 (期) 比	ウェイト 549.1	前 月 (期) 比	前年同月 (期) 比	ウェイト 737.0	前 月 (期) 比	前年同月 (期) 比	ウェイト 510.6	前 月 (期) 比	前年同月 (期) 比	
124.3	—	▲ 0.8	115.7	—	▲ 0.7	116.1	—	2.6	112.5	—	▲ 2.8	令和元年
100.0	—	▲ 19.5	100.0	—	▲ 13.6	100.0	—	▲ 13.9	100.0	—	▲ 11.1	2年
119.9	—	19.9	96.0	—	▲ 4.0	84.3	—	▲ 15.7	103.2	—	3.2	3年
112.2	—	▲ 6.4	93.6	—	▲ 2.5	94.6	—	12.2	106.0	—	2.7	4年
140.2	—	25.0	87.4	—	▲ 6.6	100.3	—	6.0	99.1	—	▲ 6.5	5年
99.7	▲ 14.5	▲ 20.1	101.1	▲ 2.5	7.2	99.8	6.3	8.7	105.7	2.9	6.9	3年 10~12月
95.2	▲ 4.5	▲ 29.1	98.9	▲ 2.2	20.2	98.6	▲ 1.2	62.2	103.7	▲ 1.9	4.1	4年 1~3月
104.8	10.1	▲ 19.4	99.6	0.7	3.4	69.6	▲ 29.4	▲ 17.0	106.5	2.7	2.3	4~6月
118.0	12.6	2.9	88.9	▲ 10.7	▲ 13.1	120.6	73.3	15.4	110.0	3.3	8.2	7~9月
127.8	8.3	28.6	85.8	▲ 3.5	▲ 14.5	95.1	▲ 21.1	▲ 2.0	104.5	▲ 5.0	▲ 2.9	10~12月
130.8	2.3	34.2	94.7	10.4	▲ 3.2	116.4	22.4	22.8	101.4	▲ 3.0	▲ 1.6	5年 1~3月
154.2	17.9	53.5	92.4	▲ 2.4	▲ 4.8	92.5	▲ 20.5	46.6	98.8	▲ 2.6	▲ 6.3	4~6月
138.4	▲ 10.2	14.6	82.0	▲ 11.3	▲ 9.0	88.9	▲ 3.9	▲ 25.0	97.0	▲ 1.8	▲ 12.3	7~9月
139.3	0.7	7.5	79.6	▲ 2.9	▲ 10.1	98.6	10.9	0.3	98.7	1.8	▲ 5.3	10~12月
119.4	▲ 14.3	▲ 14.7	84.5	6.2	▲ 9.9	114.4	16.0	▲ 0.5	95.0	▲ 3.7	▲ 7.7	6年 1~3月
134.3	46.8	13.1	99.2	▲ 9.2	3.2	98.3	1.0	17.0	104.7	▲ 1.9	6.8	3年 12月
86.7	▲ 35.4	▲ 39.5	98.9	▲ 0.3	▲ 1.2	107.7	9.6	44.3	106.6	1.8	11.9	4年 1月
95.3	9.9	▲ 28.3	112.4	13.7	87.7	107.2	▲ 0.5	70.8	105.7	▲ 0.8	8.4	2月
103.7	8.8	▲ 21.4	85.3	▲ 24.1	2.6	81.0	▲ 24.4	85.5	98.7	▲ 6.6	▲ 5.7	3月
107.4	3.6	▲ 19.3	91.0	6.7	▲ 3.3	53.1	▲ 34.4	▲ 30.3	105.8	7.2	▲ 3.1	4月
128.6	19.7	2.8	121.8	33.8	25.3	55.6	4.7	▲ 26.3	105.4	▲ 0.4	5.6	5月
78.5	▲ 39.0	▲ 40.2	85.9	▲ 29.5	▲ 17.2	100.2	80.2	10.2	108.4	2.8	4.5	6月
112.0	42.7	▲ 27.2	86.4	0.6	▲ 14.5	165.2	64.9	92.2	114.2	5.4	11.1	7月
117.4	4.8	▲ 1.3	93.6	8.3	▲ 10.8	113.2	▲ 31.5	16.3	108.5	▲ 5.0	7.5	8月
124.5	6.0	60.3	86.8	▲ 7.3	▲ 14.0	83.3	▲ 26.4	▲ 15.3	107.2	▲ 1.2	5.7	9月
133.1	6.9	86.5	87.2	0.5	▲ 10.5	93.5	12.2	▲ 5.7	103.5	▲ 3.5	▲ 4.7	10月
117.7	▲ 11.6	26.3	84.1	▲ 3.6	▲ 22.8	97.1	3.9	1.3	104.7	1.2	▲ 1.7	11月
132.5	12.6	▲ 1.4	86.1	2.4	▲ 11.1	94.6	▲ 2.6	▲ 1.8	105.3	0.6	▲ 2.3	12月
132.7	0.2	56.9	90.2	4.8	▲ 13.2	101.4	7.2	▲ 1.9	99.9	▲ 5.1	▲ 7.2	5年 1月
132.7	0.0	34.7	92.8	2.9	▲ 17.8	117.3	15.7	11.9	103.1	3.2	0.7	2月
127.1	▲ 4.2	19.6	101.0	8.8	34.1	130.4	11.2	79.0	101.1	▲ 1.9	2.1	3月
143.2	12.7	27.4	95.1	▲ 5.8	9.5	118.2	▲ 9.4	134.5	102.6	1.5	▲ 0.6	4月
147.9	3.3	23.2	97.7	2.7	▲ 16.0	92.2	▲ 22.0	62.3	103.5	0.9	1.1	5月
171.5	16.0	144.8	84.4	▲ 13.6	▲ 4.6	67.0	▲ 27.3	▲ 33.1	90.4	▲ 12.7	▲ 17.3	6月
142.8	▲ 16.7	27.7	80.2	▲ 5.0	▲ 11.3	88.1	31.5	▲ 50.9	95.5	5.6	▲ 17.3	7月
131.4	▲ 8.0	10.3	84.9	5.9	▲ 8.1	88.4	0.3	▲ 22.2	97.5	2.1	▲ 10.2	8月
140.9	7.2	7.5	81.0	▲ 4.6	▲ 7.7	90.1	1.9	▲ 5.0	98.0	0.5	▲ 8.9	9月
134.3	▲ 4.7	1.5	80.5	▲ 0.6	▲ 11.8	90.8	0.8	▲ 7.3	95.8	▲ 2.2	▲ 6.4	10月
147.4	9.8	25.8	77.2	▲ 4.1	▲ 12.5	101.6	11.9	1.9	100.0	4.4	▲ 3.5	11月
136.3	▲ 7.5	▲ 2.8	81.2	5.2	▲ 6.9	103.4	1.8	5.8	100.2	0.2	▲ 6.4	12月
101.4	▲ 25.6	▲ 21.7	82.7	1.8	▲ 9.9	109.0	5.4	7.6	95.8	▲ 4.4	▲ 1.2	6年 1月
152.0	49.9	▲ 1.6	93.3	12.8	2.1	112.5	3.2	▲ 1.6	95.6	▲ 0.2	▲ 8.8	2月
104.9	▲ 31.0	▲ 21.5	77.6	▲ 16.8	▲ 20.5	121.8	8.3	▲ 6.7	93.5	▲ 2.2	▲ 12.7	3月
130.7	24.6	▲ 1.5	93.8	20.9	▲ 4.8	123.6	1.5	9.1	95.4	2.0	▲ 4.4	4月
156.6	19.8	3.2	91.2	▲ 2.8	▲ 6.7	159.1	28.7	65.4	93.2	▲ 2.3	▲ 7.2	5月

県 統 計 課 「 宮 城 県 鋁 工 業 生 産 指 数 」

資 料 出 所

	生 産									設 備 投 資		
	鋳 工 業 生 産 指 数 (季 節 調 整 済)									機 械 受 注 額 (季 節 調 整 値) (注 2)		
	東 北 (令 和 2 年 = 100)					全 国 (令 和 2 年 = 100)				全 国 (億 円)		
	鋳工業			(参 考 掲 載) 業 種 別		鋳工業						
			輸 送 機 械 工 業									
	前 月 (期) 比	前 年 同 月 (期) 比	ウ ェ イ ト 741.5	前 月 (期) 比	前 年 同 月 (期) 比	前 月 (期) 比	前 年 同 月 (期) 比	前 月 (期) 比	前 年 同 月 (期) 比	前 月 (期) 比	前 年 同 月 (期) 比	
令和元年	107.1	—	▲ 2.3	112.3	—	0.4	111.6	—	▲ 2.6	104,323	—	▲ 0.7
2年	100.0	—	▲ 6.6	100.0	—	▲ 11.0	100.0	—	▲ 10.4	95,570	—	▲ 8.4
3年	108.2	—	8.2	105.0	—	5.0	105.4	—	5.4	102,086	—	6.8
4年	109.6	—	1.3	99.6	—	▲ 5.1	105.3	—	▲ 0.1	107,418	—	5.2
5年	105.0	—	▲ 4.2	121.4	—	21.9	103.9	—	▲ 1.3	103,550	—	▲ 3.6
3年 10~12月	110.5	1.3	8.2	97.0	▲ 5.0	▲ 10.9	104.6	1.3	1.0	26,774	5.2	6.4
4年 1~3月	106.9	▲ 3.3	1.0	86.6	▲ 10.7	▲ 23.3	105.4	0.8	▲ 0.8	25,923	▲ 3.2	6.1
4年 4~6月	108.3	1.3	0.9	95.3	10.0	▲ 13.4	103.9	▲ 1.4	▲ 3.4	27,708	6.9	10.8
4年 7~9月	113.9	5.2	5.3	102.5	7.6	1.6	107.1	3.1	4.0	27,357	▲ 1.3	7.9
4年 10~12月	109.4	▲ 4.0	▲ 1.8	113.3	10.5	16.8	105.3	▲ 1.7	▲ 0.2	26,061	▲ 4.7	▲ 3.6
5年 1~3月	107.6	▲ 1.6	1.3	115.8	2.2	34.7	103.5	▲ 1.7	▲ 1.3	26,586	2.0	1.8
5年 4~6月	107.5	▲ 0.1	▲ 0.4	141.8	22.5	48.5	104.8	1.3	0.9	25,822	▲ 2.9	▲ 6.7
5年 7~9月	101.9	▲ 5.2	▲ 10.6	113.3	▲ 20.1	9.1	103.3	▲ 1.4	▲ 3.9	25,458	▲ 1.4	▲ 7.2
5年 10~12月	102.7	0.8	▲ 6.1	118.7	4.8	4.9	104.4	1.1	▲ 0.7	25,133	▲ 1.3	▲ 2.5
6年 1~3月	105.0	2.2	▲ 3.3	101.9	▲ 14.2	▲ 12.6	99.0	▲ 5.2	▲ 4.0	26,236	4.4	▲ 2.0
3年 12月	113.8	3.9	11.0	125.4	38.0	21.5	105.4	▲ 1.5	1.9	9,180	1.9	5.1
4年 1月	108.5	▲ 4.7	0.2	84.4	▲ 32.7	▲ 27.3	104.6	▲ 0.8	▲ 0.7	8,923	▲ 2.8	5.1
4年 2月	106.1	▲ 2.2	2.0	85.3	1.1	▲ 23.7	106.0	1.3	0.0	8,207	▲ 8.0	4.3
4年 3月	106.0	▲ 0.1	0.5	90.1	5.6	▲ 19.8	105.7	▲ 0.3	▲ 1.6	8,793	7.1	7.6
4年 4月	108.7	2.5	0.7	94.3	4.7	▲ 22.5	105.3	▲ 0.4	▲ 4.7	9,401	6.9	19.0
4年 5月	105.8	▲ 2.7	4.2	101.1	7.2	▲ 1.6	100.7	▲ 4.4	▲ 2.7	9,113	▲ 3.1	7.4
4年 6月	110.4	4.3	▲ 1.6	90.6	▲ 10.4	▲ 13.0	105.7	5.0	▲ 3.0	9,194	0.9	6.5
4年 7月	112.7	2.1	3.1	98.9	9.2	▲ 22.1	106.3	0.6	▲ 1.8	9,485	3.2	12.8
4年 8月	114.2	1.3	5.1	101.7	2.8	▲ 6.3	107.8	1.4	5.7	9,094	▲ 4.1	9.7
4年 9月	114.9	0.6	7.6	106.9	5.1	51.5	107.3	▲ 0.5	8.7	8,778	▲ 3.5	2.9
4年 10月	109.4	▲ 4.8	▲ 0.1	115.7	8.2	57.1	105.5	▲ 1.7	3.1	9,049	3.1	0.4
4年 11月	109.9	0.5	0.6	106.3	▲ 8.1	16.4	105.5	0.0	▲ 1.4	8,502	▲ 6.0	▲ 3.7
4年 12月	108.8	▲ 1.0	▲ 5.7	117.9	10.9	▲ 6.9	104.9	▲ 0.6	▲ 2.2	8,510	0.1	▲ 6.6
5年 1月	105.1	▲ 3.4	▲ 2.9	108.5	▲ 8.0	33.1	101.1	▲ 3.6	▲ 3.0	9,201	8.1	4.5
5年 2月	107.2	2.0	2.2	119.7	10.3	39.2	104.5	3.4	▲ 0.5	8,810	▲ 4.3	9.8
5年 3月	110.6	3.2	4.4	119.1	▲ 0.5	32.2	104.9	0.4	▲ 0.8	8,574	▲ 2.7	▲ 3.5
5年 4月	110.0	▲ 0.5	1.0	136.6	14.7	39.9	105.2	0.3	▲ 0.8	8,853	3.2	▲ 5.9
5年 5月	105.8	▲ 3.8	1.3	133.9	▲ 2.0	36.1	104.1	▲ 1.0	4.1	8,395	▲ 5.2	▲ 8.7
5年 6月	106.8	0.9	▲ 3.3	154.8	15.6	70.8	105.0	0.9	▲ 0.1	8,574	2.1	▲ 5.8
5年 7月	102.6	▲ 3.9	▲ 9.0	114.0	▲ 26.4	15.3	103.5	▲ 1.4	▲ 2.6	8,463	▲ 1.3	▲ 13.0
5年 8月	101.4	▲ 1.2	▲ 11.2	110.1	▲ 3.4	8.3	103.1	▲ 0.4	▲ 4.7	8,447	▲ 0.2	▲ 7.7
5年 9月	101.7	0.3	▲ 11.6	115.7	5.1	4.5	103.2	0.1	▲ 4.5	8,548	1.2	▲ 2.2
5年 10月	102.3	0.6	▲ 5.3	114.4	▲ 1.1	1.6	104.4	1.2	0.9	8,536	▲ 0.1	▲ 2.2
5年 11月	99.9	▲ 2.3	▲ 9.2	120.8	5.6	13.7	103.8	▲ 0.6	▲ 1.6	8,219	▲ 3.7	▲ 5.0
5年 12月	105.9	6.0	▲ 4.0	120.8	0.0	▲ 0.3	105.0	1.2	▲ 1.1	8,378	1.9	▲ 0.7
6年 1月	100.0	▲ 5.6	▲ 3.6	89.5	▲ 25.9	▲ 15.2	98.0	▲ 6.7	▲ 1.5	8,238	▲ 1.7	▲ 10.9
6年 2月	106.2	6.2	▲ 1.6	110.8	23.8	▲ 6.0	97.4	▲ 0.6	▲ 3.9	8,868	7.7	▲ 1.8
6年 3月	108.7	2.4	▲ 4.3	105.4	▲ 4.9	▲ 16.2	101.7	4.4	▲ 6.2	9,130	2.9	2.7
6年 4月	112.1	3.1	3.5	125.2	18.8	▲ 2.5	100.8	▲ 0.9	▲ 1.8	8,863	▲ 2.9	0.7
6年 5月	113.7	1.4	8.6	139.5	11.4	3.4	103.6	2.8	0.3	8,578	▲ 3.2	10.8

資 料 出 所

東北経済産業局「東北地域の鋳工業生産・出荷・在庫指数」

内閣府「機械受注統計調査報告」

(注2) 船舶・電力を除く民需。前年同月(期)比は原系列で算定。

建設													
新設住宅着工戸数(戸)													
宮城													
合計	利用関係別												
	持家			貸家			給与住宅	分譲住宅					
前年同月(期)比	前年同月(期)比	構成比	前年同月(期)比	構成比	前年同月(期)比	構成比		前年同月(期)比	構成比				
17,591	▲ 10.5	5,265	▲ 10.2	29.9	7,729	▲ 16.6	43.9	75	4,522	0.8	25.7	令和元年	
14,451	▲ 17.9	4,631	▲ 12.0	32.0	5,736	▲ 25.8	39.7	47	4,037	▲ 10.7	27.9	2年	
16,271	12.6	5,091	9.9	31.3	6,830	19.1	42.0	48	4,302	6.6	26.4	3年	
17,604	8.2	4,394	▲ 13.7	25.0	8,218	20.3	46.7	38	4,954	15.2	28.1	4年	
16,079	▲ 8.7	3,849	▲ 12.4	23.9	8,413	2.4	52.3	17	3,800	▲ 23.3	23.6	5年	
3,770	17.6	933	▲ 9.9	24.7	1,573	33.4	41.7	8	1,256	28.0	33.3	4年 1~3月	
4,096	5.7	1,139	▲ 9.3	27.8	1,809	7.0	44.2	9	1,139	23.4	27.8	4~6月	
5,128	14.2	1,206	▲ 14.4	23.5	2,320	24.1	45.2	10	1,592	32.1	31.0	7~9月	
4,610	▲ 1.9	1,116	▲ 19.8	24.2	2,516	20.3	54.6	11	967	▲ 18.9	21.0	10~12月	
3,765	▲ 0.1	876	▲ 6.1	23.3	1,598	1.6	42.4	11	1,280	1.9	34.0	5年 1~3月	
3,714	▲ 9.3	901	▲ 20.9	24.3	2,093	15.7	56.4	3	717	▲ 37.1	19.3	4~6月	
4,507	▲ 12.1	1,201	▲ 0.4	26.6	2,374	2.3	52.7	1	931	▲ 41.5	20.7	7~9月	
4,093	▲ 11.2	871	▲ 22.0	21.3	2,348	▲ 6.7	57.4	2	872	▲ 9.8	21.3	10~12月	
3,347	▲ 11.1	760	▲ 13.2	22.7	1,923	20.3	57.5	6	658	▲ 48.6	19.7	6年 1~3月	
												4~6月	
1,370	34.1	327	▲ 15.3	23.9	702	80.9	51.2	0	341	40.3	24.9	4年 1月	
891	▲ 1.8	288	▲ 9.1	32.3	339	▲ 13.1	38.0	7	257	29.8	28.8	2月	
1,509	18.2	318	▲ 4.2	21.1	532	32.7	35.3	1	658	21.9	43.6	3月	
1,395	▲ 2.3	379	▲ 11.4	27.2	705	18.9	50.5	3	308	▲ 23.8	22.1	4月	
1,504	28.5	388	▲ 11.2	25.8	562	18.1	37.4	3	551	114.4	36.6	5月	
1,197	▲ 6.3	372	▲ 4.9	31.1	542	▲ 12.7	45.3	3	280	6.9	23.4	6月	
1,585	10.5	396	▲ 14.3	25.0	722	47.6	45.6	3	464	▲ 3.7	29.3	7月	
1,833	25.4	419	▲ 8.1	22.9	890	30.7	48.6	6	518	60.4	28.3	8月	
1,710	7.2	391	▲ 20.4	22.9	708	1.1	41.4	1	610	52.5	35.7	9月	
1,569	7.0	415	▲ 10.4	26.4	788	47.8	50.2	7	359	▲ 23.1	22.9	10月	
1,647	▲ 0.2	358	▲ 26.6	21.7	997	24.9	60.5	2	290	▲ 19.4	17.6	11月	
1,394	▲ 11.8	343	▲ 22.0	24.6	731	▲ 3.8	52.4	2	318	▲ 13.1	22.8	12月	
1,339	▲ 2.3	314	▲ 4.0	23.5	580	▲ 17.4	43.3	3	442	29.6	33.0	5年 1月	
1,311	47.1	278	▲ 3.5	21.2	571	68.4	43.6	8	454	76.7	34.6	2月	
1,115	▲ 26.1	284	▲ 10.7	25.5	447	▲ 16.0	40.1	0	384	▲ 41.6	34.4	3月	
1,016	▲ 27.2	262	▲ 30.9	25.8	527	▲ 25.2	51.9	3	224	▲ 27.3	22.0	4月	
1,049	▲ 30.3	286	▲ 26.3	27.3	534	▲ 5.0	50.9	0	229	▲ 58.4	21.8	5月	
1,649	37.8	353	▲ 5.1	21.4	1,032	90.4	62.6	0	264	▲ 5.7	16.0	6月	
1,350	▲ 14.8	399	0.8	29.6	658	▲ 8.9	48.7	1	292	▲ 37.1	21.6	7月	
1,810	▲ 1.3	438	4.5	24.2	953	7.1	52.7	0	419	▲ 19.1	23.1	8月	
1,347	▲ 21.2	364	▲ 6.9	27.0	763	7.8	56.6	0	220	▲ 63.9	16.3	9月	
1,605	2.3	288	▲ 30.6	17.9	894	13.5	55.7	1	422	17.5	26.3	10月	
1,282	▲ 22.2	294	▲ 17.9	22.9	740	▲ 25.8	57.7	0	248	▲ 14.5	19.3	11月	
1,206	▲ 13.5	289	▲ 15.7	24.0	714	▲ 2.3	59.2	1	202	▲ 36.5	16.7	12月	
1,141	▲ 14.8	250	▲ 20.4	21.9	582	0.3	51.0	3	306	▲ 30.8	26.8	6年 1月	
1,163	▲ 11.3	240	▲ 13.7	20.6	760	33.1	65.3	1	162	▲ 64.3	13.9	2月	
1,043	▲ 6.5	270	▲ 4.9	25.9	581	30.0	55.7	2	190	▲ 50.5	18.2	3月	
2,092	105.9	309	17.9	14.8	652	23.7	31.2	0	1,131	404.9	54.1	4月	
1,386	32.1	270	▲ 5.6	19.5	845	58.2	61.0	1	270	17.9	19.5	5月	
												6月	

		建設									
		新設住宅着工戸数(戸)					新設住宅着工戸数(戸)				
		宮城					東北		全国		
		利用関係別									
		分譲住宅									
マンション	前年同月(期)比	構成比	一戸建て	前年同月(期)比	構成比	前年同月(期)比	前年同月(期)比				
令和元年	1,232	▲ 3.0	7.0	3,279	4.2	18.6	53,232	▲ 8.1	905,123	▲ 4.0	
2年	1,130	▲ 8.3	7.8	2,898	▲ 11.6	20.1	44,789	▲ 15.9	815,340	▲ 9.9	
3年	964	▲ 14.7	5.9	3,320	14.6	20.4	47,480	6.0	856,484	5.0	
4年	1,566	62.4	8.9	3,386	2.0	19.2	47,593	0.2	859,529	0.4	
5年	668	▲ 57.3	4.2	3,132	▲ 7.5	19.5	43,969	▲ 7.6	819,623	▲ 4.6	
4年	1～3月	444	55.2	11.8	812	19.9	21.5	10,284	10.2	200,424	4.9
	4～6月	280	182.8	6.8	859	4.2	21.0	12,237	▲ 0.2	218,135	▲ 1.3
	7～9月	709	217.9	13.8	881	▲ 10.3	17.2	13,124	▲ 1.1	224,759	0.0
	10～12月	133	▲ 62.6	2.9	834	▲ 0.4	18.1	11,948	▲ 5.3	216,211	▲ 1.6
5年	1～3月	425	▲ 4.3	11.3	855	5.3	22.7	9,292	▲ 9.6	201,723	0.6
	4～6月	0	▲ 100.0	0.0	717	▲ 16.5	19.3	11,564	▲ 5.5	207,826	▲ 4.7
	7～9月	116	▲ 83.6	2.6	815	▲ 7.5	18.1	12,692	▲ 3.3	207,481	▲ 7.7
	10～12月	127	▲ 4.5	3.1	745	▲ 10.7	18.2	10,421	▲ 12.8	202,593	▲ 6.3
6年	1～3月	81	▲ 80.9	2.4	577	▲ 32.5	17.2	8,272	▲ 11.0	182,276	▲ 9.6
	4～6月										
4年	1月	90	-	6.6	251	3.3	18.3	3,488	22.0	59,690	2.1
	2月	0	-	0.0	257	29.8	28.8	2,841	▲ 7.3	64,614	6.3
	3月	354	23.8	23.5	304	28.8	20.1	3,955	16.0	76,120	6.0
	4月	0	▲ 100.0	0.0	308	1.0	22.1	4,275	2.5	76,295	2.4
	5月	280	-	18.6	271	5.4	18.0	4,046	9.1	67,223	▲ 4.2
	6月	0	0.0	0.0	280	6.9	23.4	3,916	▲ 10.5	74,617	▲ 2.2
	7月	110	▲ 38.9	6.9	352	16.6	22.2	4,258	▲ 3.4	73,024	▲ 5.4
	8月	236	-	12.9	282	▲ 12.7	15.4	4,393	0.4	77,731	4.6
	9月	363	744.2	21.2	247	▲ 30.8	14.4	4,473	▲ 0.2	74,004	1.1
	10月	50	▲ 73.8	3.2	309	12.0	19.7	4,083	▲ 8.1	76,590	▲ 1.8
	11月	40	▲ 51.2	2.4	250	▲ 10.1	15.2	4,031	▲ 5.1	72,372	▲ 1.4
	12月	43	▲ 48.2	3.1	275	▲ 2.8	19.7	3,834	▲ 2.5	67,249	▲ 1.7
5年	1月	180	100.0	13.4	262	4.4	19.6	2,951	▲ 15.4	63,604	6.6
	2月	194	-	14.8	260	1.2	19.8	2,907	2.3	64,426	▲ 0.3
	3月	51	▲ 85.6	4.6	333	9.5	29.9	3,434	▲ 13.2	73,693	▲ 3.2
	4月	0	0.0	0.0	224	▲ 27.3	22.0	3,871	▲ 9.5	67,250	▲ 11.9
	5月	0	▲ 100.0	0.0	229	▲ 15.5	21.8	3,489	▲ 13.8	69,561	3.5
	6月	0	0.0	0.0	264	▲ 5.7	16.0	4,204	7.4	71,015	▲ 4.8
	7月	0	▲ 100.0	0.0	292	▲ 17.0	21.6	4,109	▲ 3.5	68,151	▲ 6.7
	8月	116	▲ 50.8	6.4	303	7.4	16.7	4,527	3.1	70,389	▲ 9.4
	9月	0	▲ 100.0	0.0	220	▲ 10.9	16.3	4,056	▲ 9.3	68,941	▲ 6.8
	10月	127	154.0	7.9	295	▲ 4.5	18.4	3,810	▲ 6.7	71,769	▲ 6.3
	11月	0	▲ 100.0	0.0	248	▲ 0.8	19.3	3,541	▲ 12.2	66,238	▲ 8.5
	12月	0	▲ 100.0	0.0	202	▲ 26.5	16.7	3,070	▲ 19.9	64,586	▲ 4.0
6年	1月	81	▲ 55.0	7.1	225	▲ 14.1	19.7	2,473	▲ 16.2	58,849	▲ 7.5
	2月	0	▲ 100.0	0.0	162	▲ 37.7	13.9	2,701	▲ 7.1	59,162	▲ 8.2
	3月	0	▲ 100.0	0.0	190	▲ 42.9	18.2	3,098	▲ 9.8	64,265	▲ 12.8
	4月	938	-	44.8	193	▲ 13.8	9.2	4,901	26.6	76,583	13.9
	5月	50	-	3.6	220	▲ 3.9	15.9	3,436	▲ 1.5	65,882	▲ 5.3
	6月										

資料出所

国土交通省「建築着工統計調査報告」

建設								資料出所
公共工事請負金額 (百万円) (注3)								
宮城								
合計	発注者別							
	国		都道府県		市町村		前年同月 (期)比	
前年同月 (期)比	前年同月 (期)比	前年同月 (期)比	前年同月 (期)比	前年同月 (期)比	前年同月 (期)比	前年同月 (期)比		
531,401	▲ 8.9	79,630	7.7	157,172	▲ 18.9	217,794	▲ 1.8	令和元年
519,585	▲ 2.2	58,413	▲ 26.6	177,658	13.0	217,728	▲ 0.0	2年
348,844	▲ 32.9	46,049	▲ 21.2	107,663	▲ 39.4	131,472	▲ 39.6	3年
305,539	▲ 12.4	43,590	▲ 5.3	90,100	▲ 16.3	124,884	▲ 5.0	4年
294,865	▲ 3.5	45,418	4.2	91,761	1.8	121,300	▲ 2.9	5年
71,626	▲ 41.8	10,802	25.9	24,475	▲ 51.9	20,981	▲ 50.3	4年 1～3月
115,388	▲ 4.2	20,376	23.5	32,445	▲ 13.1	36,171	▲ 2.8	4～6月
79,763	2.0	9,183	▲ 24.1	22,836	1.9	40,227	18.7	7～9月
53,384	▲ 32.1	2,755	▲ 58.6	18,618	▲ 20.6	28,227	▲ 28.3	10～12月
57,004	▲ 20.4	11,276	4.4	16,201	▲ 33.8	20,259	▲ 3.4	5年 1～3月
98,264	▲ 14.8	16,745	▲ 17.8	25,522	▲ 21.3	33,145	▲ 8.4	4～6月
79,999	0.3	10,375	13.0	26,043	14.0	36,535	▲ 9.2	7～9月
62,054	16.2	5,484	99.1	20,794	11.7	32,449	15.0	10～12月
54,548	▲ 4.3	12,814	13.6	19,402	19.8	19,171	▲ 5.4	6年 1～3月
94,534	▲ 3.8	15,359	▲ 8.3	23,993	▲ 6.0	44,510	34.3	4～6月
14,146	▲ 36.6	290	▲ 24.3	5,459	▲ 49.3	7,211	▲ 32.0	4年 1月
16,200	▲ 54.2	2,683	53.1	3,904	▲ 76.5	5,169	▲ 57.1	2月
41,279	▲ 36.9	7,828	21.4	15,110	▲ 35.7	8,599	▲ 56.0	3月
47,567	13.5	1,425	▲ 56.8	20,307	26.1	19,574	19.9	4月
36,074	▲ 15.5	6,169	2.9	7,070	▲ 30.7	5,316	▲ 46.8	5月
31,747	▲ 11.4	12,780	77.5	5,067	▲ 54.0	11,280	3.6	6月
26,241	▲ 17.4	3,819	▲ 53.6	4,641	▲ 22.9	14,385	34.2	7月
28,813	19.8	3,134	29.2	11,193	57.2	12,574	▲ 5.6	8月
24,707	10.5	2,229	53.4	7,000	▲ 24.4	13,268	34.8	9月
22,122	▲ 12.0	1,315	▲ 39.3	7,372	▲ 8.7	11,528	▲ 11.5	10月
18,715	▲ 34.5	1,011	▲ 70.4	5,679	▲ 36.1	10,734	9.5	11月
12,546	▲ 49.5	427	▲ 59.7	5,567	▲ 14.4	5,963	▲ 64.0	12月
18,221	28.8	1,604	452.2	6,865	25.8	6,953	▲ 3.6	5年 1月
15,169	▲ 6.4	2,129	▲ 20.6	5,560	42.4	5,584	8.0	2月
23,612	▲ 42.8	7,542	▲ 3.7	3,774	▲ 75.0	7,720	▲ 10.2	3月
47,606	0.1	2,525	77.1	14,536	▲ 28.4	16,811	▲ 14.1	4月
20,019	▲ 44.5	1,771	▲ 71.3	6,409	▲ 9.4	6,338	19.2	5月
30,638	▲ 3.5	12,447	▲ 2.6	4,576	▲ 9.7	9,995	▲ 11.4	6月
28,767	9.6	2,895	▲ 24.2	6,815	46.8	14,681	2.1	7月
23,214	▲ 19.4	4,139	32.0	6,488	▲ 42.0	11,293	▲ 10.2	8月
28,017	13.4	3,340	49.8	12,739	82.0	10,559	▲ 20.4	9月
24,517	10.8	3,724	183.1	9,094	23.4	10,423	▲ 9.6	10月
19,137	2.3	1,390	37.4	6,385	12.4	10,550	▲ 1.7	11月
18,399	46.6	369	▲ 13.6	5,314	▲ 4.5	11,474	92.4	12月
12,899	▲ 29.2	1,340	▲ 16.5	5,480	▲ 20.2	5,486	▲ 21.1	6年 1月
15,150	▲ 0.1	2,937	38.0	5,910	6.3	6,008	7.6	2月
26,497	12.2	8,536	13.2	8,011	112.3	7,675	▲ 0.6	3月
36,944	▲ 22.4	▲ 295	-	14,651	0.8	17,686	5.2	4月
23,259	16.2	2,402	35.6	4,799	▲ 25.1	14,312	125.8	5月
34,330	12.0	13,252	6.5	4,543	▲ 0.7	12,510	25.2	6月

東日本建設業保証株式会社「公共工事前払金保証統計」

(注3) 年欄は年度計。合計値は、公団、事業団、地方公社等の発注分を含む。

	建設				個人消費		
	公共工事請負金額 (百万円) (注3)				百貨店・スーパー販売額 (百万円) (注4)		
	東北		全国		宮城		
	百貨店・スーパー合計		全店舗 前年同月 (期)比	既存店 前年同月 (期)比			
	前年同月 (期)比	前年同月 (期)比	前年同月 (期)比	前年同月 (期)比	前年同月 (期)比	前年同月 (期)比	
令和元年	2,106,222	▲ 3.0	15,025,453	6.8	406,351	▲ 1.2	▲ 2.4
2年	2,369,307	12.5	15,365,760	2.3	402,839	▲ 2.0	▲ 2.5
3年	1,528,569	▲ 35.5	14,050,279	▲ 8.6	398,002	▲ 1.4	▲ 1.0
4年	1,504,283	▲ 1.6	13,993,700	▲ 0.4	401,150	0.8	▲ 0.5
5年	1,398,439	▲ 7.0	14,740,516	5.3	413,100	3.0	2.6
4年 1～3月	216,439	▲ 50.8	2,560,501	▲ 8.5	96,226	▲ 0.7	▲ 1.8
4～6月	573,022	▲ 8.2	4,929,596	▲ 4.4	97,097	0.2	▲ 1.5
7～9月	420,149	1.3	3,747,069	▲ 1.8	99,148	1.8	0.5
10～12月	236,937	▲ 13.4	2,380,243	▲ 5.4	108,678	1.7	0.7
5年 1～3月	274,174	26.7	2,936,790	14.7	98,928	2.8	1.9
4～6月	555,591	▲ 3.0	5,279,403	7.1	99,724	2.7	2.5
7～9月	376,246	▲ 10.4	3,794,395	1.3	102,315	3.2	3.5
10～12月	218,466	▲ 7.8	2,577,341	8.3	112,133	3.2	2.5
6年 1～3月	248,135	▲ 9.5	3,089,376	5.2	103,166	4.3	4.3
4～6月	559,995	0.8	5,742,256	8.8			
4年 1月	36,741	▲ 65.4	520,876	▲ 17.7	33,983	▲ 0.6	▲ 0.1
2月	45,002	▲ 56.6	589,722	▲ 9.1	29,292	▲ 2.1	▲ 3.9
3月	134,695	▲ 41.4	1,449,902	▲ 4.3	32,952	0.6	▲ 1.4
4月	256,357	4.5	2,010,515	▲ 4.0	31,851	0.2	▲ 1.1
5月	134,500	▲ 24.8	1,267,150	▲ 10.3	32,562	0.5	▲ 1.5
6月	182,164	▲ 8.9	1,651,930	0.1	32,684	▲ 0.0	▲ 1.8
7月	144,318	▲ 5.9	1,292,375	▲ 7.0	34,632	1.7	0.5
8月	136,707	8.7	1,156,190	▲ 0.1	33,074	1.4	0.1
9月	139,122	2.8	1,298,503	2.4	31,442	2.3	1.1
10月	117,103	8.3	1,055,807	▲ 1.9	33,369	2.1	0.8
11月	65,481	▲ 32.2	696,131	▲ 7.6	33,274	▲ 0.1	▲ 0.6
12月	54,351	▲ 21.0	628,304	▲ 8.4	42,035	2.9	1.8
5年 1月	53,004	44.3	508,844	▲ 2.3	34,777	2.3	1.3
2月	73,472	63.3	897,832	52.2	30,367	3.7	2.8
3月	147,697	9.7	1,530,113	5.5	33,783	2.5	1.9
4月	213,685	▲ 16.6	2,048,049	1.9	33,303	4.6	4.0
5月	162,562	20.9	1,416,265	11.8	33,032	1.4	1.4
6月	179,344	▲ 1.5	1,815,087	9.9	33,389	2.2	2.1
7月	155,266	7.6	1,380,246	6.8	35,741	3.2	3.2
8月	110,302	▲ 19.3	1,114,660	▲ 3.6	34,451	4.2	4.8
9月	110,677	▲ 20.4	1,299,488	0.1	32,123	2.2	2.5
10月	97,365	▲ 16.9	1,093,324	3.6	34,474	3.3	3.3
11月	59,144	▲ 9.7	764,701	9.9	34,572	3.9	3.1
12月	61,955	14.0	719,316	14.5	43,088	2.5	1.4
6年 1月	51,370	▲ 3.1	573,389	12.7	35,794	2.9	2.0
2月	51,736	▲ 29.6	891,734	▲ 0.7	31,991	5.3	5.8
3月	145,028	▲ 1.8	1,624,252	6.2	35,381	4.7	5.2
4月	241,732	13.1	2,432,416	18.8	32,927	▲ 1.1	▲ 0.8
5月	133,570	▲ 17.8	1,590,089	12.3	33,224	0.6	0.9
6月	184,693	3.0	1,719,749	▲ 5.3			
資料出所	東日本建設業保証株式会社「公共工事前払金保証統計」				経済産業省「商業動態統計月報」		

(注4) 金額は全店舗の売上総額。既存店は当月および前年同月とも調査の対象となっている店舗。前年比、前年同月(期)比の一部はリンク係数による計算(14頁参照。)

個人消費								
【参考】コンビニエンスストア、専門量販店販売額 (百万円) (注4)								
宮城								
コンビニエンスストア	家電大型専門店		ドラッグストア		ホームセンター			
	前年同月 (期) 比		前年同月 (期) 比		前年同月 (期) 比		前年同月 (期) 比	
241,179	0.0	70,542	2.9	128,641	7.9	68,696	▲ 2.2	令和元年
231,423	▲ 4.0	72,922	3.4	142,258	10.6	73,726	7.3	2年
232,727	0.6	72,728	▲ 0.3	147,109	3.4	73,440	▲ 0.4	3年
238,965	2.7	73,488	1.0	158,757	7.9	72,232	▲ 1.6	4年
245,823	2.9	73,530	0.1	171,752	8.2	69,845	▲ 3.3	5年
55,513	0.3	20,399	1.4	37,237	6.9	15,953	▲ 4.3	4年 1～3月
59,488	2.9	17,135	▲ 0.8	39,157	5.9	19,620	▲ 2.3	4～6月
62,590	3.0	17,407	▲ 3.0	41,551	7.9	17,901	▲ 1.4	7～9月
61,374	4.4	18,547	6.7	40,812	10.9	18,758	1.2	10～12月
57,725	4.0	20,210	▲ 0.9	40,204	8.0	15,620	▲ 2.1	5年 1～3月
61,231	2.9	15,986	▲ 6.7	42,335	8.1	18,675	▲ 4.8	4～6月
65,007	3.9	18,953	8.9	45,253	8.9	17,367	▲ 3.0	7～9月
61,860	0.8	18,381	▲ 0.9	43,960	7.7	18,183	▲ 3.1	10～12月
58,041	0.5	20,712	2.5	43,893	9.2	15,163	▲ 2.9	6年 1～3月
								4～6月
18,736	1.1	8,162	3.1	12,721	6.3	5,434	▲ 3.5	4年 1月
17,180	▲ 1.4	4,998	▲ 8.0	12,183	9.2	4,427	▲ 10.1	2月
19,597	1.0	7,239	6.8	12,333	5.4	6,092	▲ 0.4	3月
19,484	3.0	5,473	▲ 1.6	13,025	6.1	6,658	▲ 0.2	4月
19,977	2.7	5,787	▲ 4.1	12,870	6.7	6,873	▲ 5.1	5月
20,027	3.0	5,875	3.5	13,262	5.0	6,089	▲ 1.1	6月
21,424	3.3	6,467	▲ 6.8	13,851	8.5	6,272	▲ 1.6	7月
21,126	4.0	5,432	▲ 7.0	14,277	8.0	6,087	▲ 1.2	8月
20,040	1.5	5,508	6.6	13,423	7.1	5,542	▲ 1.4	9月
20,428	5.4	5,302	▲ 3.2	13,134	9.3	6,119	4.0	10月
19,720	5.2	6,347	19.8	13,300	10.0	5,558	▲ 1.7	11月
21,226	2.9	6,898	4.4	14,378	13.1	7,081	1.1	12月
19,324	3.1	8,685	6.4	13,984	9.9	5,414	▲ 0.4	5年 1月
17,986	4.7	5,222	4.5	12,860	5.6	4,462	0.8	2月
20,415	4.2	6,303	▲ 12.9	13,360	8.3	5,744	▲ 5.7	3月
20,186	3.6	4,984	▲ 8.9	13,953	7.1	6,423	▲ 3.5	4月
20,606	3.1	4,900	▲ 15.3	13,917	8.1	6,482	▲ 5.7	5月
20,439	2.1	6,102	3.9	14,465	9.1	5,770	▲ 5.2	6月
22,183	3.5	7,016	8.5	15,178	9.6	6,335	1.0	7月
22,327	5.7	6,192	14.0	15,346	7.5	5,862	▲ 3.7	8月
20,497	2.3	5,745	4.3	14,729	9.7	5,170	▲ 6.7	9月
20,825	1.9	5,446	2.7	14,379	9.5	5,824	▲ 4.8	10月
19,749	0.1	5,915	▲ 6.8	14,414	8.4	5,584	0.5	11月
21,286	0.3	7,020	1.8	15,167	5.5	6,775	▲ 4.3	12月
19,306	▲ 0.1	8,243	▲ 5.1	14,867	6.3	5,066	▲ 6.4	6年 1月
18,586	3.3	5,382	3.1	14,378	11.8	4,506	1.0	2月
20,149	▲ 1.3	7,087	12.4	14,648	9.6	5,591	▲ 2.7	3月
19,891	▲ 1.5	5,285	6.0	14,999	7.5	6,352	▲ 1.1	4月
20,518	▲ 0.4	5,269	7.5	14,967	7.5	6,453	▲ 0.4	5月
								6月

経済産業省「商業動態統計月報」

資料出所

		個人消費										
		百貨店・スーパー販売額(百万円)、【参考】コンビニエンスストア、専門量販店販売額(百万円) (注4)										
		東 北										
		百貨店・スーパー合計			コンビニエンスストア		家電大型専門店		ドラッグストア		ホームセンター	
		全店舗 前年同月 (期) 比	既存店 前年同月 (期) 比									
				前年同月 (期) 比	前年同月 (期) 比	前年同月 (期) 比	前年同月 (期) 比	前年同月 (期) 比	前年同月 (期) 比	前年同月 (期) 比	前年同月 (期) 比	
令和元年		1,215,261	▲ 0.9	▲ 1.6	825,895	0.9	222,656	3.5	459,297	7.9	293,688	▲ 1.4
2年		1,298,052	▲ 1.2	▲ 1.5	795,357	▲ 3.7	237,092	6.5	508,978	10.8	315,110	7.3
3年		1,306,600	▲ 0.8	▲ 1.2	795,777	0.1	232,866	▲ 1.8	530,722	4.3	306,321	▲ 2.8
4年		1,316,942	0.8	▲ 0.3	818,625	2.9	226,667	▲ 2.7	576,204	8.6	301,899	▲ 1.4
5年		1,358,781	3.2	2.1	837,061	2.3	222,206	▲ 2.0	622,329	8.0	290,706	▲ 3.7
4年	1～3月	316,427	▲ 0.3	▲ 1.6	188,854	0.3	61,079	▲ 4.2	134,064	8.3	62,947	▲ 4.5
	4～6月	317,993	▲ 0.1	▲ 1.5	203,925	3.3	53,375	▲ 2.9	141,430	6.3	84,423	▲ 1.4
	7～9月	328,967	1.4	0.6	216,183	3.5	55,747	▲ 3.4	151,640	8.2	73,604	▲ 2.1
	10～12月	353,555	2.1	1.2	209,663	4.1	56,466	▲ 0.0	149,070	11.5	80,925	1.7
5年	1～3月	323,259	2.2	1.0	195,215	3.4	60,269	▲ 1.3	144,859	8.1	61,648	▲ 2.1
	4～6月	328,141	3.2	1.8	208,498	2.2	47,007	▲ 11.9	153,328	8.4	80,065	▲ 5.2
	7～9月	343,509	4.4	3.5	223,284	3.3	59,070	6.0	165,032	8.8	71,844	▲ 2.4
	10～12月	363,873	2.9	2.0	210,064	0.2	55,860	▲ 1.1	159,110	6.7	77,149	▲ 4.7
6年	1～3月	334,837	3.6	3.1	196,384	0.6	60,065	▲ 0.3	157,323	8.6	58,931	▲ 4.4
	4～6月											
4年	1月	109,534	▲ 0.1	▲ 0.7	64,362	1.7	23,211	▲ 2.1	45,790	7.0	22,057	▲ 3.7
	2月	97,791	▲ 1.2	▲ 2.5	58,442	▲ 1.2	16,016	▲ 10.7	43,937	10.7	17,425	▲ 6.4
	3月	109,102	0.2	▲ 1.6	66,050	0.3	21,852	▲ 1.1	44,337	7.4	23,465	▲ 3.9
	4月	104,093	0.6	▲ 0.9	66,514	2.9	16,963	▲ 2.5	46,872	7.6	29,411	1.5
	5月	108,594	0.3	▲ 1.1	68,808	3.8	17,906	▲ 5.4	46,621	6.7	29,889	▲ 1.8
	6月	105,306	▲ 1.1	▲ 2.4	68,603	3.2	18,506	▲ 0.6	47,937	4.5	25,123	▲ 4.1
	7月	112,465	1.6	0.9	73,852	3.5	20,860	▲ 5.8	50,537	8.7	26,215	▲ 2.5
	8月	113,555	0.6	▲ 0.2	73,263	4.9	17,426	▲ 8.0	52,137	8.0	25,039	▲ 1.8
	9月	102,946	2.1	1.1	69,068	2.2	17,461	5.2	48,966	7.9	22,350	▲ 2.0
	10月	109,082	2.3	1.0	70,414	5.9	17,166	▲ 2.7	48,240	9.3	25,610	2.2
	11月	107,233	1.0	0.5	67,137	4.6	17,542	3.0	48,485	11.6	24,261	▲ 0.0
	12月	137,240	2.7	1.8	72,112	2.1	21,758	▲ 0.3	52,345	13.6	31,054	2.5
5年	1月	111,899	2.2	1.2	65,551	1.8	23,794	2.5	49,906	9.0	21,086	▲ 4.4
	2月	100,151	2.4	1.2	60,767	4.0	16,204	1.2	46,740	6.4	17,279	▲ 0.8
	3月	111,209	1.9	0.6	68,897	4.3	20,271	▲ 7.2	48,213	8.7	23,283	▲ 0.8
	4月	108,866	4.6	2.9	68,287	2.7	15,341	▲ 9.6	50,476	7.7	28,031	▲ 4.7
	5月	110,826	2.1	0.7	70,651	2.7	15,032	▲ 16.1	50,514	8.4	27,988	▲ 6.4
	6月	108,449	3.0	1.7	69,560	1.4	16,634	▲ 10.1	52,338	9.2	24,046	▲ 4.3
	7月	116,484	3.6	2.6	75,641	2.4	21,741	4.2	54,903	8.6	26,183	▲ 0.1
	8月	120,248	5.9	4.9	77,606	5.9	19,938	14.4	56,549	8.5	24,672	▲ 1.5
	9月	106,777	3.7	2.9	70,037	1.4	17,391	▲ 0.4	53,580	9.4	20,989	▲ 6.1
	10月	112,726	3.3	2.4	70,817	0.6	17,032	▲ 0.8	52,125	8.1	24,519	▲ 4.3
	11月	110,506	3.1	2.1	66,891	▲ 0.4	17,431	▲ 0.6	51,886	7.0	24,090	▲ 0.7
	12月	140,641	2.5	1.6	72,356	0.3	21,397	▲ 1.7	55,099	5.3	28,540	▲ 8.1
6年	1月	114,212	2.1	1.3	65,625	0.1	22,416	▲ 5.8	53,327	6.9	19,637	▲ 6.9
	2月	104,688	4.5	4.3	62,812	3.4	16,289	0.5	51,651	10.5	17,219	▲ 0.3
	3月	115,938	4.3	3.9	67,947	▲ 1.4	21,360	5.4	52,345	8.6	22,075	▲ 5.2
	4月	108,215	▲ 0.6	▲ 1.0	67,576	▲ 1.0	15,619	1.8	53,832	6.6	27,997	▲ 0.1
	5月	111,321	0.4	0.1	70,157	▲ 0.7	15,435	2.7	54,424	7.7	27,743	▲ 0.9
	6月											
資料出所	経済産業省「商業動態統計月報」											

(注4) 金額は全店舗の売上総額。既存店は当月および前年同月とも調査の対象となっている店舗。前年比、前年同月(期)比の一部はリンク係数による計算(14頁参照。)

個人消費											
百貨店・スーパー販売額（百万円）、【参考】コンビニエンスストア、専門量販店販売額（百万円）（注4）											
全 国											
百貨店・スーパー合計			コンビニエンスストア		家電大型専門店		ドラッグストア		ホームセンター		
	全店舗 前年同月 (期) 比	既存店 前年同月 (期) 比		前年同月 (期) 比		前年同月 (期) 比		前年同月 (期) 比		前年同月 (期) 比	
19,396,177	▲ 1.1	▲ 1.3	12,184,143	1.7	4,545,374	3.5	6,835,625	5.6	3,274,756	▲ 0.3	令和元年
19,504,951	▲ 5.4	▲ 6.6	11,642,288	▲ 4.4	4,792,759	5.1	7,284,078	6.6	3,496,352	6.8	2年
19,907,136	0.9	0.6	11,760,089	1.3	4,686,672	▲ 2.3	7,306,578	0.3	3,390,495	▲ 3.0	3年
20,660,329	3.8	3.2	12,199,648	3.8	4,684,361	▲ 0.0	7,708,656	5.5	3,342,006	▲ 1.4	4年
21,604,942	4.6	4.2	12,732,050	4.4	4,632,412	▲ 1.1	8,343,843	8.2	3,341,126	▲ 0.0	5年
4,885,580	1.9	1.5	2,821,770	1.8	1,211,530	▲ 0.9	1,820,175	4.9	742,242	▲ 2.9	4年 1～3月
4,978,724	5.1	4.6	3,009,288	3.5	1,113,779	▲ 0.1	1,884,585	2.7	889,724	▲ 2.1	4～6月
5,077,831	4.1	3.5	3,177,027	3.7	1,164,081	▲ 0.3	1,990,575	5.9	818,550	▲ 2.1	7～9月
5,718,194	4.0	3.4	3,191,563	6.0	1,194,971	1.1	2,013,321	8.4	891,490	1.2	10～12月
5,116,434	4.7	4.2	2,975,121	5.4	1,195,674	▲ 1.3	1,932,138	6.2	739,691	▲ 0.3	5年 1～3月
5,199,205	4.4	4.1	3,153,478	4.8	1,059,112	▲ 4.9	2,056,217	9.1	879,748	▲ 1.1	4～6月
5,368,426	5.7	5.4	3,341,071	5.2	1,198,992	3.0	2,176,564	9.3	833,709	1.9	7～9月
5,920,877	3.5	3.4	3,262,380	2.2	1,178,634	▲ 1.4	2,178,924	8.2	887,978	▲ 0.4	10～12月
5,417,122	5.9	5.6	3,045,576	2.4	1,192,678	▲ 0.3	2,108,690	9.1	746,960	1.0	6年 1～3月
											4～6月
1,676,669	3.0	2.6	953,669	2.9	419,900	▲ 2.5	617,500	5.7	250,537	▲ 2.6	4年 1月
1,503,612	0.5	0.1	872,107	0.6	342,340	▲ 2.0	580,203	4.5	224,618	▲ 4.1	2月
1,705,298	2.1	1.5	995,994	1.7	449,290	1.6	622,472	4.6	267,087	▲ 2.2	3月
1,624,303	4.6	4.1	987,320	2.7	355,466	0.7	618,920	3.1	298,608	▲ 1.5	4月
1,680,909	9.1	8.5	1,007,847	3.5	368,074	▲ 3.9	628,392	1.7	310,094	▲ 3.9	5月
1,673,512	1.9	1.3	1,014,121	4.2	390,239	2.8	637,273	3.3	281,022	▲ 0.7	6月
1,770,353	3.3	2.8	1,084,389	3.4	424,955	▲ 3.9	676,354	6.8	287,440	▲ 2.2	7月
1,677,558	4.3	3.8	1,072,031	5.2	361,411	▲ 2.3	677,351	5.3	274,171	▲ 1.1	8月
1,629,920	4.7	4.1	1,020,607	2.3	377,715	6.4	636,870	5.6	256,939	▲ 3.2	9月
1,732,555	4.9	4.1	1,057,711	6.5	351,560	0.1	644,569	6.0	284,569	1.7	10月
1,759,019	3.0	2.4	1,032,437	7.9	358,877	0.3	637,333	7.9	267,282	▲ 1.3	11月
2,226,620	4.1	3.6	1,101,415	3.9	484,534	2.5	731,419	11.1	339,639	2.9	12月
1,767,409	5.4	4.9	992,377	4.1	419,090	▲ 0.2	648,594	5.0	246,927	▲ 1.4	5年 1月
1,582,048	5.2	4.7	926,496	6.2	347,273	1.4	611,972	5.5	224,805	0.1	2月
1,766,977	3.6	3.2	1,056,248	6.0	429,311	▲ 4.4	671,572	7.9	267,959	0.3	3月
1,709,486	5.2	4.8	1,039,514	5.3	342,065	▲ 3.8	673,722	8.9	299,690	0.4	4月
1,743,611	3.7	3.4	1,063,344	5.5	351,097	▲ 4.6	685,229	9.0	304,025	▲ 2.0	5月
1,746,107	4.3	4.1	1,050,620	3.6	365,950	▲ 6.2	697,266	9.4	276,033	▲ 1.8	6月
1,874,095	5.9	5.5	1,140,285	5.2	446,955	5.2	745,677	10.2	302,340	5.2	7月
1,785,868	6.5	6.0	1,139,128	6.3	375,683	3.9	729,226	7.7	276,571	0.9	8月
1,708,463	4.8	4.5	1,061,658	4.0	376,354	▲ 0.4	701,661	10.2	254,798	▲ 0.8	9月
1,799,946	3.9	3.6	1,081,452	2.2	339,728	▲ 3.4	711,072	10.3	280,194	▲ 1.5	10月
1,836,337	4.4	4.2	1,033,388	0.1	370,751	3.3	693,987	8.9	275,609	3.1	11月
2,284,594	2.6	2.5	1,147,540	4.2	468,155	▲ 3.4	773,865	5.8	332,175	▲ 2.2	12月
1,826,405	3.3	3.3	1,008,612	1.6	394,133	▲ 6.0	695,904	7.3	244,407	▲ 1.0	6年 1月
1,702,098	7.6	7.2	976,758	5.4	342,282	▲ 1.4	681,459	11.4	227,823	1.3	2月
1,888,618	6.9	6.5	1,060,206	0.4	456,263	6.3	731,327	8.9	274,730	2.5	3月
1,761,183	3.0	2.7	1,042,284	0.3	354,002	3.5	714,985	6.1	302,239	0.9	4月
1,821,174	4.4	4.1	1,077,258	1.3	353,234	0.6	731,489	6.8	306,997	1.0	5月
											6月

経済産業省「商業動態統計月報」

資料出所

	個人消費											
	乗用車新車登録台数(台)及び軽自動車新規届出台数(台)											
	宮城											
	合計	普通車・小型車・軽自動車合計	前年同月 (期)比	普通車・小型車			普通車	前年同月 (期)比	構成比	小型車	前年同月 (期)比	構成比
前年同月 (期)比				構成比	普通車	小型車						
令和元年	82,304	▲ 0.7	55,324	▲ 1.0	67.2	27,707	1.0	33.7	27,617	▲ 3.0	33.6	
2年	72,836	▲ 11.5	47,913	▲ 13.4	65.8	24,029	▲ 13.3	33.0	23,884	▲ 13.5	32.8	
3年	67,239	▲ 7.7	44,797	▲ 6.5	66.6	25,242	5.0	37.5	19,555	▲ 18.1	29.1	
4年	65,013	▲ 3.3	42,513	▲ 5.1	65.4	23,484	▲ 7.0	36.1	19,029	▲ 2.7	29.3	
5年	74,387	14.4	49,883	17.3	67.1	29,844	27.1	40.1	20,039	5.3	26.9	
4年	1~3月	18,760	▲ 17.1	12,306	▲ 16.4	65.6	6,600	▲ 20.0	35.2	5,706	▲ 11.8	30.4
	4~6月	14,079	▲ 6.2	9,246	▲ 5.4	65.7	5,010	▲ 11.1	35.6	4,236	2.3	30.1
	7~9月	16,159	8.8	10,671	3.2	66.0	6,176	5.0	38.2	4,495	0.7	27.8
	10~12月	16,015	8.6	10,290	3.4	64.3	5,698	4.1	35.6	4,592	2.5	28.7
5年	1~3月	21,367	13.9	14,399	17.0	67.4	8,263	25.2	38.7	6,136	7.5	28.7
	4~6月	16,822	19.5	11,215	21.3	66.7	6,737	34.5	40.0	4,478	5.7	26.6
	7~9月	17,827	10.3	12,255	14.8	68.7	7,354	19.1	41.3	4,901	9.0	27.5
	10~12月	18,371	14.7	12,014	16.8	65.4	7,490	31.4	40.8	4,524	▲ 1.5	24.6
6年	1~3月	17,645	▲ 17.4	12,037	▲ 16.4	68.2	7,883	▲ 4.6	44.7	4,154	▲ 32.3	23.5
	4~6月	14,429	▲ 14.2	9,897	▲ 11.8	68.6	6,460	▲ 4.1	44.8	3,437	▲ 23.2	23.8
4年	1月	4,922	▲ 20.0	3,262	▲ 17.8	66.3	1,800	▲ 22.3	36.6	1,462	▲ 11.4	29.7
	2月	5,413	▲ 18.0	3,381	▲ 18.7	62.5	1,752	▲ 22.3	32.4	1,629	▲ 14.4	30.1
	3月	8,425	▲ 14.8	5,663	▲ 14.1	67.2	3,048	▲ 17.2	36.2	2,615	▲ 10.3	31.0
	4月	4,761	▲ 9.4	3,155	▲ 5.2	66.3	1,733	▲ 2.9	36.4	1,422	▲ 7.9	29.9
	5月	4,294	▲ 5.8	2,802	▲ 4.4	65.3	1,464	▲ 17.4	34.1	1,338	15.4	31.2
	6月	5,024	▲ 3.3	3,289	▲ 6.4	65.5	1,813	▲ 12.7	36.1	1,476	2.7	29.4
	7月	5,571	1.5	3,706	▲ 3.9	66.5	2,113	▲ 3.4	37.9	1,593	▲ 4.6	28.6
	8月	4,398	▲ 5.4	3,005	▲ 9.0	68.3	1,757	▲ 5.7	39.9	1,248	▲ 13.4	28.4
	9月	6,190	31.2	3,960	24.4	64.0	2,306	26.1	37.3	1,654	22.2	26.7
	10月	5,556	24.9	3,574	22.3	64.3	1,933	18.2	34.8	1,641	27.5	29.5
	11月	5,555	5.7	3,483	2.0	62.7	1,874	2.7	33.7	1,609	1.2	29.0
	12月	4,904	▲ 2.7	3,233	▲ 10.7	65.9	1,891	▲ 6.1	38.6	1,342	▲ 16.4	27.4
5年	1月	5,731	16.4	3,562	9.2	62.2	1,976	9.8	34.5	1,586	8.5	27.7
	2月	6,173	14.0	4,127	22.1	66.9	2,398	36.9	38.8	1,729	6.1	28.0
	3月	9,463	12.3	6,710	18.5	70.9	3,889	27.6	41.1	2,821	7.9	29.8
	4月	5,103	7.2	3,358	6.4	65.8	1,940	11.9	38.0	1,418	▲ 0.3	27.8
	5月	5,122	19.3	3,341	19.2	65.2	2,074	41.7	40.5	1,267	▲ 5.3	24.7
	6月	6,597	31.3	4,516	37.3	68.5	2,723	50.2	41.3	1,793	21.5	27.2
	7月	5,773	3.6	4,147	11.9	71.8	2,491	17.9	43.1	1,656	4.0	28.7
	8月	5,302	20.6	3,575	19.0	67.4	2,132	21.3	40.2	1,443	15.6	27.2
	9月	6,752	9.1	4,533	14.5	67.1	2,731	18.4	40.4	1,802	8.9	26.7
	10月	6,240	12.3	4,135	15.7	66.3	2,466	27.6	39.5	1,669	1.7	26.7
	11月	6,344	14.2	4,080	17.1	64.3	2,591	38.3	40.8	1,489	▲ 7.5	23.5
	12月	5,787	18.0	3,799	17.5	65.6	2,433	28.7	42.0	1,366	1.8	23.6
6年	1月	4,890	▲ 14.7	3,218	▲ 9.7	65.8	2,052	3.8	42.0	1,166	▲ 26.5	23.8
	2月	5,033	▲ 18.5	3,314	▲ 19.7	65.8	2,178	▲ 9.2	43.3	1,136	▲ 34.3	22.6
	3月	7,722	▲ 18.4	5,505	▲ 18.0	71.3	3,653	▲ 6.1	47.3	1,852	▲ 34.3	24.0
	4月	4,566	▲ 10.5	3,210	▲ 4.4	70.3	2,130	9.8	66.4	1,080	▲ 23.8	33.6
	5月	4,693	▲ 8.4	3,226	▲ 3.4	68.7	2,078	0.2	44.3	1,148	▲ 9.4	24.5
	6月	5,170	▲ 21.6	3,461	▲ 23.4	66.9	2,252	▲ 17.3	43.6	1,209	▲ 32.6	23.4

資料出所 東北運輸局「東北運輸局管内の新車新規登録・届出台数」、全国軽自動車協会連合会「軽四輪車県別新車販売台数」

個人消費											
乗用車新車登録台数(台)及び軽自動車新規届出台数(台)											
宮城			東北								
軽自動車			合計		普通車・小型車						
前年同月 (期)比	構成比	普通車・小型車・軽自動車合計	前年同月 (期)比	普通車・小型車		普通車	前年同月 (期)比	構成比	普通車	前年同月 (期)比	構成比
				前年同月 (期)比	構成比						
26,980	0.1	32.8	319,867	▲ 1.5	200,634	▲ 1.8	62.7	98,146	1.0	30.7	令和元年
24,923	▲ 7.6	34.2	281,233	▲ 12.1	173,590	▲ 13.5	61.7	83,782	▲ 14.6	29.8	2年
22,442	▲ 10.0	33.4	262,570	▲ 6.6	161,917	▲ 6.7	61.7	86,945	3.8	33.1	3年
22,500	0.3	34.6	249,896	▲ 4.8	151,222	▲ 6.6	60.5	81,117	▲ 6.7	32.5	4年
24,504	8.9	32.9	287,733	15.1	181,439	20.0	63.1	106,419	31.2	37.0	5年
6,454	▲ 18.4	34.4	71,042	▲ 18.1	44,065	▲ 15.3	62.0	22,759	▲ 18.6	32.0	4年 1～3月
4,833	▲ 7.7	34.3	54,138	▲ 10.3	32,724	▲ 10.7	60.4	17,294	▲ 11.7	31.9	4～6月
5,488	21.8	34.0	62,150	6.1	37,977	0.2	61.1	21,496	3.9	34.6	7～9月
5,725	19.5	35.7	62,566	10.0	36,456	3.1	58.3	19,568	4.6	31.3	10～12月
6,968	8.0	32.6	83,753	17.9	53,106	20.5	63.4	31,044	36.4	37.1	5年 1～3月
5,607	16.0	33.3	65,241	20.5	41,418	26.6	63.5	24,261	40.3	37.2	4～6月
5,572	1.5	31.3	69,048	11.1	43,941	15.7	63.6	25,357	18.0	36.7	7～9月
6,357	11.0	34.6	69,691	11.4	42,974	17.9	61.7	25,757	31.6	37.0	10～12月
5,608	▲ 19.5	31.8	66,984	▲ 20.0	42,806	▲ 19.4	63.9	27,811	▲ 10.4	41.5	6年 1～3月
4,532	▲ 19.2	31.4	58,742	▲ 10.0	37,690	▲ 9.0	64.2	23,707	▲ 2.3	40.4	4～6月
1,660	▲ 23.9	33.7	18,191	▲ 17.4	11,380	▲ 12.6	62.6	5,991	▲ 17.3	32.9	4年 1月
2,032	▲ 16.7	37.5	20,039	▲ 19.2	11,887	▲ 18.1	59.3	6,081	▲ 21.1	30.3	2月
2,762	▲ 16.1	32.8	32,812	▲ 17.8	20,798	▲ 15.0	63.4	10,687	▲ 17.9	32.6	3月
1,606	▲ 16.6	33.7	18,510	▲ 12.2	11,291	▲ 10.9	61.0	5,970	▲ 5.6	32.3	4月
1,492	▲ 8.4	34.7	16,158	▲ 14.0	9,944	▲ 10.5	61.5	5,006	▲ 18.2	31.0	5月
1,735	3.2	34.5	19,470	▲ 5.1	11,489	▲ 10.7	59.0	6,318	▲ 11.5	32.4	6月
1,865	14.5	33.5	21,738	▲ 0.2	13,354	▲ 8.0	61.4	7,445	▲ 5.1	34.2	7月
1,393	3.7	31.7	16,776	▲ 9.0	10,417	▲ 13.0	62.1	5,964	▲ 7.6	35.6	8月
2,230	45.3	36.0	23,636	28.7	14,206	24.6	60.1	8,087	26.6	34.2	9月
1,982	30.1	35.7	21,697	28.2	12,679	21.2	58.4	6,650	21.5	30.6	10月
2,072	12.5	37.3	22,169	5.1	12,749	0.5	57.5	6,631	1.3	29.9	11月
1,671	17.4	34.1	18,700	▲ 0.9	11,028	▲ 9.8	59.0	6,287	▲ 5.9	33.6	12月
2,169	30.7	37.8	21,735	19.5	12,755	12.1	58.7	7,405	23.6	34.1	5年 1月
2,046	0.7	33.1	23,947	19.5	15,012	26.3	62.7	8,834	45.3	36.9	2月
2,753	▲ 0.3	29.1	38,071	16.0	25,339	21.8	66.6	14,805	38.5	38.9	3月
1,745	8.7	34.2	20,617	11.4	13,093	16.0	63.5	7,517	25.9	36.5	4月
1,781	19.4	34.8	19,837	22.8	12,236	23.0	61.7	7,175	43.3	36.2	5月
2,081	19.9	31.5	24,787	27.3	16,089	40.0	64.9	9,569	51.5	38.6	6月
1,626	▲ 12.8	28.2	22,669	4.3	15,238	14.1	67.2	8,975	20.6	39.6	7月
1,727	24.0	32.6	20,164	20.2	12,386	18.9	61.4	7,103	19.1	35.2	8月
2,219	▲ 0.5	32.9	26,215	10.9	16,317	14.9	62.2	9,279	14.7	35.4	9月
2,105	6.2	33.7	24,383	12.4	15,206	19.9	62.4	8,750	31.6	35.9	10月
2,264	9.3	35.7	24,756	11.7	15,312	20.1	61.9	9,292	40.1	37.5	11月
1,988	19.0	34.4	20,552	9.9	12,456	12.9	60.6	7,715	22.7	37.5	12月
1,672	▲ 22.9	34.2	18,174	▲ 16.4	11,450	▲ 10.2	63.0	7,142	▲ 3.6	39.3	6年 1月
1,719	▲ 16.0	34.2	18,975	▲ 20.8	11,767	▲ 21.6	62.0	7,585	▲ 14.1	40.0	2月
2,217	▲ 19.5	28.7	29,835	▲ 21.6	19,589	▲ 22.7	65.7	13,084	▲ 11.6	43.9	3月
1,356	▲ 22.3	29.7	18,432	▲ 10.6	12,266	▲ 6.3	66.5	7,912	5.3	42.9	4月
1,467	▲ 17.6	31.3	18,688	▲ 5.8	11,956	▲ 2.3	64.0	7,380	2.9	39.5	5月
1,709	▲ 17.9	33.1	21,622	▲ 12.8	13,468	▲ 16.3	62.3	8,415	▲ 12.1	38.9	6月

東北運輸局「東北運輸局管内の新車新規登録・届出台数」、全国軽自動車協会連合会「軽四輪車別新車販売台数」 資料出所

個人消費												
乗用車新車登録台数(台)及び軽自動車新規届出台数(台)												
東 北						全 国						
			軽自動車			合 計		普通車・小型車				
小型車						普通車・小型車・軽自動車合計						
	前年同月(期)比	構成比		前年同月(期)比	構成比		前年同月(期)比		前年同月(期)比	構成比		
令和元年	102,488	▲ 4.3	32.0	119,233	▲ 1.0	37.3	4,295,825	▲ 2.0	2,816,620	▲ 2.5	65.6	
2年	89,808	▲ 12.4	31.9	107,643	▲ 9.7	38.3	3,803,756	▲ 11.5	2,472,607	▲ 12.2	65.0	
3年	74,972	▲ 16.5	28.6	100,653	▲ 6.5	38.3	3,669,506	▲ 3.5	2,393,670	▲ 3.2	65.2	
4年	70,105	▲ 6.5	28.1	98,674	▲ 2.0	39.5	3,443,372	▲ 6.2	2,218,378	▲ 7.3	64.4	
5年	75,020	7.0	26.1	106,294	7.7	36.9	3,987,897	15.8	2,646,567	19.3	66.4	
4年	1~3月	21,306	▲ 11.4	30.0	26,977	▲ 22.3	38.0	987,198	▲ 17.4	649,711	▲ 14.8	65.8
	4~6月	15,430	▲ 9.6	28.5	21,414	▲ 9.7	39.6	722,919	▲ 14.5	458,288	▲ 16.0	63.4
	7~9月	16,481	▲ 4.2	26.5	24,173	16.8	38.9	846,359	2.1	551,782	▲ 0.9	65.2
	10~12月	16,888	1.3	27.0	26,110	21.4	41.7	886,896	10.8	558,597	5.6	63.0
5年	1~3月	22,062	3.5	26.3	30,647	13.6	36.6	1,152,452	16.7	767,479	18.1	66.6
	4~6月	17,157	11.2	26.3	23,823	11.2	36.5	892,650	23.5	598,656	30.6	67.1
	7~9月	18,584	12.8	26.9	25,107	3.9	36.4	964,151	13.9	641,990	16.3	66.6
	10~12月	17,217	1.9	24.7	26,717	2.3	38.3	978,644	10.3	638,442	14.3	65.2
6年	1~3月	14,995	▲ 32.0	22.4	24,178	▲ 21.1	36.1	966,545	▲ 16.1	663,105	▲ 13.6	68.6
	4~6月	13,983	▲ 18.5	23.8	21,052	▲ 11.6	35.8	830,863	▲ 6.9	568,328	▲ 5.1	68.4
4年	1月	5,389	▲ 6.8	29.6	6,811	▲ 24.3	37.4	272,023	▲ 16.0	181,504	▲ 12.6	66.7
	2月	5,806	▲ 14.8	29.0	8,152	▲ 20.6	40.7	289,293	▲ 19.9	184,174	▲ 18.6	63.7
	3月	10,111	▲ 11.7	30.8	12,014	▲ 22.2	36.6	425,882	▲ 16.4	284,033	▲ 13.5	66.7
	4月	5,321	▲ 16.2	28.7	7,219	▲ 14.1	39.0	244,022	▲ 15.3	153,239	▲ 16.0	62.8
	5月	4,938	▲ 0.9	30.6	6,214	▲ 19.1	38.5	211,392	▲ 19.1	135,941	▲ 17.9	64.3
	6月	5,171	▲ 9.8	26.6	7,981	4.4	41.0	267,505	▲ 9.7	169,108	▲ 14.4	63.2
	7月	5,909	▲ 11.4	27.2	8,384	15.4	38.6	287,770	▲ 6.9	186,336	▲ 12.2	64.8
	8月	4,453	▲ 19.3	26.5	6,359	▲ 1.8	37.9	233,854	▲ 11.2	154,027	▲ 12.1	65.9
	9月	6,119	22.1	25.9	9,430	35.5	39.9	324,735	26.6	211,419	24.9	65.1
	10月	6,029	20.9	27.8	9,018	39.6	41.6	295,365	28.5	185,758	23.9	62.9
	11月	6,118	▲ 0.3	27.6	9,420	12.0	42.5	307,616	5.7	192,461	2.3	62.6
	12月	4,741	▲ 14.4	25.4	7,672	15.5	41.0	283,915	1.5	180,378	▲ 5.5	63.5
5年	1月	5,350	▲ 0.7	24.6	8,980	31.8	41.3	319,565	17.5	201,950	11.3	63.2
	2月	6,178	6.4	25.8	8,935	9.6	37.3	355,753	23.0	236,176	28.2	66.4
	3月	10,534	4.2	27.7	12,732	6.0	33.4	477,134	12.0	329,353	16.0	69.0
	4月	5,576	4.8	27.0	7,524	4.2	36.5	289,327	18.6	192,844	25.8	66.7
	5月	5,061	2.5	25.5	7,601	22.3	38.3	271,644	28.5	179,406	32.0	66.0
	6月	6,520	26.1	26.3	8,698	9.0	35.1	331,679	24.0	226,406	33.9	68.3
	7月	6,263	6.0	27.6	7,431	▲ 11.4	32.8	320,687	11.4	221,347	18.8	69.0
	8月	5,283	18.6	26.2	7,778	22.3	38.6	280,330	19.9	183,092	18.9	65.3
	9月	7,038	15.0	26.8	9,898	5.0	37.8	363,134	11.8	237,551	12.4	65.4
	10月	6,456	7.1	26.5	9,177	1.8	37.6	333,969	13.1	214,167	15.3	64.1
	11月	6,020	▲ 1.6	24.3	9,444	0.3	38.1	343,488	11.7	224,029	16.4	65.2
	12月	4,741	0.0	23.1	8,096	5.5	39.4	301,187	6.1	200,246	11.0	66.5
6年	1月	4,308	▲ 19.5	23.7	6,724	▲ 25.1	37.0	284,935	▲ 10.8	192,668	▲ 4.6	67.6
	2月	4,182	▲ 32.3	22.0	7,208	▲ 19.3	38.0	297,933	▲ 16.3	202,078	▲ 14.4	67.8
	3月	6,505	▲ 38.2	21.8	10,246	▲ 19.5	34.3	383,677	▲ 19.6	268,359	▲ 18.5	69.9
	4月	4,354	▲ 21.9	23.6	6,166	▲ 18.0	33.5	258,329	▲ 10.7	181,201	▲ 6.0	70.1
	5月	4,576	▲ 9.6	24.5	6,732	▲ 11.4	36.0	261,046	▲ 3.9	176,412	▲ 1.7	67.6
	6月	5,053	▲ 22.5	23.4	8,154	▲ 6.3	37.7	311,488	▲ 6.1	210,715	▲ 6.9	67.6

資料出所 東北運輸局「東北運輸局管内の新車新規登録・届出台数」、全国軽自動車協会連合会「軽四輪車県別新車販売台数」

個人消費									
乗用車新車登録台数(台)及び軽自動車新規届出台数(台)									
全 国									
						軽自動車			
普通車	前年同月 (期)比	構成比	小型車	前年同月 (期)比	構成比		前年同月 (期)比	構成比	
1,585,031	0.2	36.9	1,231,589	▲ 5.9	28.7	1,479,205	▲ 1.1	34.4	令和元年
1,369,298	▲ 13.6	36.0	1,103,309	▲ 10.4	29.0	1,331,149	▲ 10.0	35.0	2年
1,445,400	5.6	39.4	948,270	▲ 14.1	25.8	1,275,836	▲ 4.2	34.8	3年
1,344,637	▲ 7.0	39.1	873,741	▲ 7.9	25.4	1,224,994	▲ 4.0	35.6	4年
1,756,346	30.6	44.0	890,221	1.9	22.3	1,341,330	9.5	33.6	5年
385,568	▲ 16.5	39.1	264,143	▲ 12.1	26.8	337,487	▲ 21.9	34.2	4年 1～3月
276,159	▲ 16.1	38.2	182,129	▲ 15.9	25.2	264,631	▲ 11.7	36.6	4～6月
346,471	3.3	40.9	205,311	▲ 7.3	24.3	294,577	8.3	34.8	7～9月
336,439	5.5	37.9	222,158	5.8	25.0	328,299	20.8	37.0	10～12月
499,878	29.6	43.4	267,601	1.3	23.2	384,973	14.1	33.4	5年 1～3月
400,080	44.9	44.8	198,576	9.0	22.2	293,994	11.1	32.9	4～6月
429,145	23.9	44.5	212,845	3.7	22.1	322,161	9.4	33.4	7～9月
427,243	27.0	43.7	211,199	▲ 4.9	21.6	340,202	3.6	34.8	10～12月
479,205	▲ 4.1	49.6	183,900	▲ 31.3	19.0	303,440	▲ 21.2	31.4	6年 1～3月
394,430	▲ 1.4	47.5	173,898	▲ 12.4	20.9	262,535	▲ 10.7	31.6	4～6月
107,800	▲ 16.0	39.6	73,704	▲ 7.1	27.1	90,519	▲ 22.1	33.3	4年 1月
107,828	▲ 21.4	37.3	76,346	▲ 14.3	26.4	105,119	▲ 22.1	36.3	2月
169,940	▲ 13.5	39.9	114,093	▲ 13.6	26.8	141,849	▲ 21.7	33.3	3月
91,793	▲ 12.3	37.6	61,446	▲ 21.1	25.2	90,783	▲ 14.1	37.2	4月
80,730	▲ 19.6	38.2	55,211	▲ 15.4	26.1	75,451	▲ 21.1	35.7	5月
103,636	▲ 16.6	38.7	65,472	▲ 10.7	24.5	98,397	▲ 0.1	36.8	6月
116,034	▲ 6.1	40.3	70,302	▲ 20.7	24.4	101,434	4.8	35.2	7月
96,329	▲ 6.5	41.2	57,698	▲ 20.2	24.7	79,827	▲ 9.4	34.1	8月
134,108	23.3	41.3	77,311	27.7	23.8	113,316	29.9	34.9	9月
108,655	21.6	36.8	77,103	27.2	26.1	109,607	37.2	37.1	10月
114,391	2.4	37.2	78,070	2.2	25.4	115,155	11.9	37.4	11月
113,393	▲ 3.8	39.9	66,985	▲ 8.2	23.6	103,537	16.5	36.5	12月
128,921	19.6	40.3	73,029	▲ 0.9	22.9	117,615	29.9	36.8	5年 1月
155,012	43.8	43.6	81,164	6.3	22.8	119,577	13.8	33.6	2月
215,945	27.1	45.3	113,408	▲ 0.6	23.8	147,781	4.2	31.0	3月
126,994	38.3	43.9	65,850	7.2	22.8	96,483	6.3	33.3	4月
119,003	47.4	43.8	60,403	9.4	22.2	92,238	22.2	34.0	5月
154,083	48.7	46.5	72,323	10.5	21.8	105,273	7.0	31.7	6月
150,633	29.8	47.0	70,714	0.6	22.1	99,340	▲ 2.1	31.0	7月
120,008	24.6	42.8	63,084	9.3	22.5	97,238	21.8	34.7	8月
158,504	18.2	43.6	79,047	2.2	21.8	125,583	10.8	34.6	9月
141,933	30.6	42.5	72,234	▲ 6.3	21.6	119,802	9.3	35.9	10月
150,043	31.2	43.7	73,986	▲ 5.2	21.5	119,459	3.7	34.8	11月
135,267	19.3	44.9	64,979	▲ 3.0	21.6	100,941	▲ 2.5	33.5	12月
135,707	5.3	47.6	56,961	▲ 22.0	20.0	92,267	▲ 21.6	32.4	6年 1月
145,950	▲ 5.8	49.0	56,128	▲ 30.8	18.8	95,855	▲ 19.8	32.2	2月
197,548	▲ 8.5	51.5	70,811	▲ 37.6	18.5	115,318	▲ 22.0	30.1	3月
126,777	▲ 0.2	49.1	54,424	▲ 17.4	21.1	77,128	▲ 20.1	29.9	4月
121,329	2.0	46.5	55,083	▲ 8.8	21.1	84,634	▲ 8.2	32.4	5月
146,324	▲ 5.0	47.0	64,391	▲ 11.0	20.7	100,773	▲ 4.3	32.4	6月

東北運輸局「東北運輸局管内の新車新規登録・届出台数」、全国軽自動車協会連合会「軽四輪車県別新車販売台数」資料出所

	物 価															
	国内企業物価指数 (令和2年=100)			消 費 者 物 価 指 数 (令和2年=100)												
				仙 台 市									全 国 (注5)			
	総平均			総合指数			生鮮食品を除く 総合指数			生鮮食品及びエネルギー を除く総合指数			総合指数			
前 月 (期) 比																前年同月 (期) 比
令和元年	101.2	-	0.2	99.7	-	0.6	100.1	-	0.7	99.7	-	0.6	100.0	-	0.5	
2年	100.0	-	▲ 1.2	100.0	-	0.3	100.0	-	▲ 0.1	100.0	-	0.3	100.0	-	0.0	
3年	104.6	-	4.6	99.9	-	▲ 0.1	100.0	-	0.0	99.6	-	▲ 0.4	99.8	-	▲ 0.2	
4年	114.9	-	9.8	103.1	-	3.2	103.0	-	3.0	101.3	-	1.6	102.3	-	2.5	
5年	119.7	-	4.2	107.2	-	4.0	106.9	-	3.7	106.1	-	4.8	105.6	-	3.2	
4年	1~3月	110.5	2.1	9.4	101.4	1.1	1.5	101.2	0.7	1.3	99.7	0.2	▲ 0.5	100.7	0.7	0.9
	4~6月	113.8	3.0	9.8	102.5	1.1	2.9	102.3	1.1	2.6	100.6	0.9	1.2	101.7	1.0	2.4
	7~9月	116.1	2.0	9.8	103.6	1.1	3.7	103.5	1.2	3.5	101.7	1.1	2.2	102.7	1.0	2.9
	10~12月	119.1	2.6	10.1	104.9	1.3	4.6	104.9	1.4	4.4	103.0	1.3	3.5	103.9	1.2	3.9
5年	1~3月	119.7	0.5	8.3	105.6	0.7	4.1	105.3	0.4	4.1	104.0	1.0	4.3	104.4	0.5	3.7
	4~6月	119.5	▲ 0.2	5.0	106.4	0.8	3.8	106.2	0.9	3.8	105.6	1.5	5.0	105.1	0.7	3.3
	7~9月	119.6	0.1	3.0	107.7	1.2	4.0	107.5	1.2	3.9	106.9	1.2	5.1	105.9	0.8	3.1
	10~12月	119.8	0.2	0.6	109.0	1.2	3.9	108.5	0.9	3.4	107.9	0.9	4.8	106.9	0.9	2.9
6年	1~3月	120.5	0.6	0.7	109.1	0.1	3.3	108.5	0.0	3.0	108.0	0.1	3.8	107.0	0.1	2.5
	4~6月	122.2	1.4	2.3	110.1	0.9	3.5	109.6	1.0	3.2	108.7	0.6	2.9	108.0	0.9	2.8
4年	1月	109.5	1.0	9.2	100.9	0.2	0.9	100.7	0.1	0.9	99.4	0.0	▲ 0.8	100.3	0.3	0.5
	2月	110.4	0.8	9.5	101.4	0.5	1.7	101.2	0.5	1.5	99.7	0.3	▲ 0.3	100.7	0.4	0.9
	3月	111.5	1.0	9.5	102.0	0.6	1.9	101.8	0.6	1.7	100.1	0.4	▲ 0.2	101.1	0.4	1.2
	4月	113.5	1.8	10.2	102.2	0.2	2.7	102.0	0.2	2.5	100.3	0.2	0.8	101.5	0.4	2.5
	5月	113.5	0.0	9.6	102.6	0.4	2.8	102.3	0.3	2.6	100.6	0.3	1.0	101.8	0.3	2.5
	6月	114.5	0.9	9.8	102.6	0.0	3.0	102.7	0.3	3.0	100.8	0.3	1.5	101.8	0.0	2.4
	7月	115.4	0.8	9.5	103.3	0.6	3.5	103.2	0.5	3.2	101.4	0.5	1.9	102.3	0.5	2.6
	8月	115.9	0.4	9.8	103.4	0.1	3.8	103.3	0.1	3.4	101.5	0.2	2.2	102.7	0.4	3.0
	9月	117.0	0.9	10.4	104.2	0.7	3.9	104.0	0.7	3.8	102.2	0.7	2.6	103.1	0.4	3.0
	10月	118.2	1.0	9.7	104.6	0.4	4.6	104.5	0.5	4.3	102.8	0.6	3.5	103.7	0.6	3.7
	11月	119.2	0.8	10.0	104.7	0.1	4.2	104.8	0.3	4.1	103.1	0.3	3.5	103.9	0.2	3.8
	12月	119.9	0.6	10.6	105.4	0.7	4.7	105.3	0.5	4.7	103.2	0.1	3.8	104.1	0.2	4.0
5年	1月	119.9	0.0	9.5	106.0	0.6	5.1	105.7	0.3	4.9	103.6	0.3	4.2	104.7	0.5	4.3
	2月	119.6	▲ 0.3	8.3	105.0	▲ 0.9	3.6	104.7	▲ 0.9	3.5	103.9	0.3	4.2	104.0	▲ 0.6	3.3
	3月	119.7	0.1	7.4	105.7	0.6	3.6	105.4	0.6	3.5	104.6	0.7	4.6	104.4	0.4	3.2
	4月	120.1	0.3	5.8	106.1	0.4	3.8	105.8	0.4	3.7	105.2	0.5	4.9	105.1	0.6	3.5
	5月	119.3	▲ 0.7	5.1	106.3	0.2	3.6	106.0	0.2	3.6	105.7	0.6	5.2	105.1	0.1	3.2
	6月	119.2	▲ 0.1	4.1	106.8	0.4	4.0	106.8	0.7	4.0	105.9	0.2	5.0	105.2	0.1	3.3
	7月	119.5	0.3	3.6	107.4	0.6	4.0	107.3	0.5	4.0	106.6	0.7	5.2	105.7	0.5	3.3
	8月	119.8	0.3	3.4	107.6	0.2	4.1	107.5	0.1	4.0	106.9	0.3	5.3	105.9	0.3	3.2
	9月	119.6	▲ 0.2	2.2	108.1	0.4	3.8	107.6	0.1	3.5	107.2	0.2	4.8	106.2	0.3	3.0
	10月	119.5	▲ 0.1	1.1	109.3	1.2	4.6	108.6	0.9	3.8	107.8	0.6	4.8	107.1	0.9	3.3
	11月	119.8	0.3	0.5	108.8	▲ 0.5	3.9	108.4	▲ 0.1	3.4	107.9	0.1	4.7	106.9	▲ 0.2	2.8
	12月	120.2	0.3	0.3	109.0	0.2	3.4	108.6	0.1	3.1	108.0	0.1	4.6	106.8	▲ 0.1	2.6
6年	1月	120.2	0.0	0.3	109.0	0.0	2.8	108.4	▲ 0.1	2.6	107.9	▲ 0.1	4.1	106.9	0.1	2.2
	2月	120.4	0.2	0.7	108.8	▲ 0.1	3.6	108.4	0.0	3.5	107.9	0.0	3.8	106.9	0.0	2.8
	3月	120.8	0.3	0.9	109.5	0.6	3.6	108.8	0.4	3.3	108.3	0.4	3.5	107.2	0.3	2.7
	4月	121.5	0.6	1.2	109.8	0.3	3.5	109.1	0.3	3.1	108.6	0.2	3.3	107.7	0.4	2.5
	5月	122.4	0.7	2.6	110.4	0.5	3.8	109.7	0.5	3.4	108.8	0.2	2.9	108.1	0.4	2.8
	6月	122.7	0.2	2.9	110.2	▲ 0.1	3.2	109.9	0.2	2.9	108.7	▲ 0.1	2.6	108.2	0.1	2.8
資料出所	日本銀行「企業物価指数」			県統計課「仙台市消費者物価指数」									総務省「消費者物価指数」			

(注5) 季節調整済指数は、以下のホームページを参照願います。

・総務省統計局「消費者物価指数(CPI)結果」(<https://www.stat.go.jp/data/cpi/1.html>)

物 価						金 融 (注6)						
消費者物価指数 (令和2年=100)						貸出約定平均金利 (%) (注7)				短期 プライム レート (%)	長期 プライム レート (%)	
全 国 (注5)						東 北		全 国				
生鮮食品を除く 総合指数			生鮮食品及びエネルギー を除く総合指数			前 月 (期) 差	前 月 (期) 差	前 月 (期) 差	前 月 (期) 差			
前 月 (期) 比	前年同月 (期) 比	前 月 (期) 比	前年同月 (期) 比	前 月 (期) 比	前年同月 (期) 比							
100.2	-	0.6	99.8	-	0.6	0.848	▲ 0.044	0.898	▲ 0.048	1.475	0.95	令和元年
100.0	-	▲ 0.2	100.0	-	0.2	0.807	▲ 0.041	0.858	▲ 0.040	1.475	1.00	2年
99.8	-	▲ 0.2	99.5	-	▲ 0.5	0.782	▲ 0.025	0.828	▲ 0.030	1.475	1.00	3年
102.1	-	2.3	100.5	-	1.1	0.745	▲ 0.037	0.802	▲ 0.026	1.475	1.25	4年
105.2	-	3.1	104.5	-	4.0	0.751	0.006	0.798	▲ 0.004	1.475	1.50	5年
100.5	0.5	0.6	99.2	0.0	▲ 1.0	0.775	▲ 0.007	0.822	▲ 0.006	1.475	1.10	4年 1~3月
101.6	1.1	2.2	100.0	0.8	0.8	0.761	▲ 0.014	0.814	▲ 0.008	1.475	1.20	4~6月
102.5	0.9	2.7	100.9	0.9	1.6	0.753	▲ 0.008	0.808	▲ 0.006	1.475	1.25	7~9月
103.8	1.3	3.8	101.9	1.0	2.7	0.745	▲ 0.008	0.802	▲ 0.006	1.475	1.25	10~12月
104.0	0.2	3.5	102.7	0.8	3.5	0.744	▲ 0.001	0.803	0.001	1.475	1.45	5年 1~3月
104.9	0.9	3.2	104.2	1.5	4.2	0.741	▲ 0.003	0.798	▲ 0.005	1.475	1.30	4~6月
105.6	0.7	3.0	105.2	1.0	4.3	0.753	0.012	0.798	0.000	1.475	1.45	7~9月
106.4	0.8	2.5	105.9	0.7	3.9	0.751	▲ 0.002	0.798	0.000	1.475	1.50	10~12月
106.6	0.2	2.5	106.0	0.1	3.2	0.765	0.014	0.813	0.015	1.475	1.60	6年 1~3月
107.5	0.8	2.5	106.6	0.6	2.3	0.787	0.022	0.825	0.012	1.475	1.80	4~6月
100.1	0.0	0.2	99.0	▲ 0.1	▲ 1.1	0.779	▲ 0.003	0.826	▲ 0.002	1.475	1.00	4年 1月
100.5	0.4	0.6	99.2	0.1	▲ 1.0	0.779	0.000	0.823	▲ 0.003	1.475	1.10	2月
100.9	0.5	0.8	99.5	0.3	▲ 0.7	0.775	▲ 0.004	0.822	▲ 0.001	1.475	1.10	3月
101.4	0.4	2.1	99.9	0.4	0.8	0.772	▲ 0.003	0.819	▲ 0.003	1.475	1.10	4月
101.6	0.2	2.1	100.1	0.2	0.8	0.769	▲ 0.003	0.815	▲ 0.004	1.475	1.10	5月
101.7	0.1	2.2	100.1	0.0	1.0	0.761	▲ 0.008	0.814	▲ 0.001	1.475	1.20	6月
102.2	0.5	2.4	100.6	0.5	1.2	0.755	▲ 0.006	0.811	▲ 0.003	1.475	1.20	7月
102.5	0.3	2.8	100.9	0.3	1.6	0.751	▲ 0.004	0.807	▲ 0.004	1.475	1.20	8月
102.9	0.3	3.0	101.1	0.3	1.8	0.753	0.002	0.808	0.001	1.475	1.25	9月
103.4	0.6	3.6	101.7	0.6	2.5	0.751	▲ 0.002	0.805	▲ 0.003	1.475	1.25	10月
103.8	0.4	3.7	102.0	0.3	2.8	0.749	▲ 0.002	0.804	▲ 0.001	1.475	1.25	11月
104.1	0.2	4.0	102.1	0.1	3.0	0.745	▲ 0.004	0.802	▲ 0.002	1.475	1.25	12月
104.3	0.2	4.2	102.2	0.1	3.2	0.747	0.002	0.800	▲ 0.002	1.475	1.40	5年 1月
103.6	▲ 0.6	3.1	102.6	0.4	3.5	0.742	▲ 0.005	0.800	0.000	1.475	1.50	2月
104.1	0.5	3.1	103.2	0.6	3.8	0.744	0.002	0.803	0.003	1.475	1.45	3月
104.8	0.7	3.4	104.0	0.7	4.1	0.746	0.002	0.802	▲ 0.001	1.475	1.40	4月
104.8	0.0	3.2	104.3	0.3	4.3	0.742	▲ 0.004	0.799	▲ 0.003	1.475	1.40	5月
105.0	0.2	3.3	104.4	0.0	4.2	0.741	▲ 0.001	0.798	▲ 0.001	1.475	1.30	6月
105.4	0.4	3.1	104.9	0.5	4.3	0.743	0.002	0.796	▲ 0.002	1.475	1.30	7月
105.7	0.2	3.1	105.2	0.3	4.3	0.749	0.006	0.795	▲ 0.001	1.475	1.40	8月
105.7	0.0	2.8	105.4	0.1	4.2	0.753	0.004	0.798	0.003	1.475	1.45	9月
106.4	0.7	2.9	105.8	0.4	4.0	0.755	0.002	0.799	0.001	1.475	1.50	10月
106.4	0.0	2.5	105.9	0.1	3.8	0.752	▲ 0.003	0.798	▲ 0.001	1.475	1.60	11月
106.4	0.0	2.3	105.9	0.0	3.7	0.751	▲ 0.001	0.798	0.000	1.475	1.50	12月
106.4	0.0	2.0	105.8	0.0	3.5	0.753	0.002	0.798	0.000	1.475	1.40	6年 1月
106.5	0.1	2.8	105.9	0.1	3.2	0.753	0.000	0.800	0.002	1.475	1.50	2月
106.8	0.3	2.6	106.2	0.2	2.9	0.765	0.012	0.813	0.013	1.475	1.60	3月
107.1	0.3	2.2	106.5	0.3	2.4	0.777	0.012	0.818	0.005	1.475	1.60	4月
107.5	0.3	2.5	106.6	0.1	2.1	0.787	0.010	0.825	0.007	1.475	1.70	5月
107.8	0.3	2.6	106.6	0.1	2.2					1.475	1.80	6月
総務省「消費者物価指数」						日本銀行仙台支店(東北地区主要金融経済統計)		日本銀行「預金・貸出関連統計」			資料出所	

(注6) 年は年末、四半期は期末、月は月末。

(注7) 東北、全国は地方銀行の金利。

	雇 用										
	宮 城 (注8)					東 北 (注8)		全 国 (注8)			
	有効求人倍率 (倍)		有効求人数 (人)		有効求職者数 (人)		有効求人倍率 (倍)		有効求人倍率 (倍)		
		前 月 (期) 差		前年同月 (期) 比		前年同月 (期) 比		前 月 (期) 差		前 月 (期) 差	
令和元年	1.63	▲ 0.06	56,033	▲ 5.0	34,298	▲ 1.8	1.48	▲ 0.05	1.60	▲ 0.01	
2年	1.26	▲ 0.37	43,295	▲ 22.7	34,450	0.4	1.18	▲ 0.30	1.18	▲ 0.42	
3年	1.30	0.04	45,626	5.4	35,212	2.2	1.25	0.07	1.13	▲ 0.05	
4年	1.37	0.07	49,445	8.4	35,974	2.2	1.38	0.13	1.28	0.15	
5年	1.37	0.00	49,278	▲ 0.3	35,969	▲ 0.0	1.33	▲ 0.05	1.31	0.03	
4年	1~3月	1.34	0.00	50,939	13.5	35,975	2.9	1.34	0.00	1.21	0.05
	4~6月	1.36	0.02	47,959	10.0	38,504	3.6	1.36	0.02	1.26	0.05
	7~9月	1.39	0.03	48,671	7.8	35,387	3.9	1.39	0.03	1.31	0.05
	10~12月	1.41	0.02	50,210	2.8	34,030	▲ 1.9	1.41	0.02	1.35	0.04
5年	1~3月	1.42	0.01	52,279	2.6	34,795	▲ 3.3	1.42	0.01	1.34	▲ 0.01
	4~6月	1.39	▲ 0.03	48,230	0.6	38,004	▲ 1.3	1.39	▲ 0.03	1.32	▲ 0.02
	7~9月	1.35	▲ 0.04	47,958	▲ 1.5	35,906	1.5	1.35	▲ 0.04	1.29	▲ 0.03
	10~12月	1.32	▲ 0.03	48,644	▲ 3.1	35,170	3.3	1.32	▲ 0.03	1.28	▲ 0.01
6年	1~3月	1.32	0.00	49,732	▲ 4.9	35,902	3.2	1.27	▲ 0.05	1.27	▲ 0.01
	4~6月										
4年	1月	1.33	0.01	50,079	16.0	34,889	5.2	1.33	0.02	1.20	0.02
	2月	1.34	0.01	51,192	13.8	35,685	3.1	1.35	0.02	1.21	0.01
	3月	1.36	0.02	51,545	10.9	37,350	0.8	1.36	0.01	1.23	0.02
	4月	1.35	▲ 0.01	48,125	8.2	38,418	1.1	1.36	0.00	1.24	0.01
	5月	1.36	0.01	47,274	10.2	38,824	3.9	1.36	0.00	1.25	0.01
	6月	1.37	0.01	48,478	11.6	38,269	5.9	1.37	0.01	1.27	0.02
	7月	1.38	0.01	47,811	8.9	35,821	4.3	1.39	0.02	1.29	0.02
	8月	1.40	0.02	49,169	8.6	35,281	4.1	1.41	0.02	1.31	0.02
	9月	1.39	▲ 0.01	49,034	5.9	35,058	3.4	1.41	0.00	1.32	0.01
	10月	1.40	0.01	50,539	3.6	35,344	1.3	1.40	▲ 0.01	1.33	0.01
	11月	1.42	0.02	50,289	2.6	34,505	▲ 1.9	1.41	0.01	1.35	0.02
	12月	1.43	0.01	49,802	2.2	32,242	▲ 5.1	1.42	0.01	1.35	0.00
5年	1月	1.43	0.00	51,092	2.0	33,019	▲ 5.4	1.40	▲ 0.02	1.35	0.00
	2月	1.43	0.00	53,142	3.8	34,702	▲ 2.8	1.37	▲ 0.03	1.34	▲ 0.01
	3月	1.41	▲ 0.02	52,602	2.1	36,664	▲ 1.8	1.35	▲ 0.02	1.32	▲ 0.02
	4月	1.40	▲ 0.01	49,273	2.4	37,758	▲ 1.7	1.35	0.00	1.32	0.00
	5月	1.39	▲ 0.01	47,679	0.9	38,434	▲ 1.0	1.35	0.00	1.32	0.00
	6月	1.37	▲ 0.02	47,738	▲ 1.5	37,820	▲ 1.2	1.33	▲ 0.02	1.31	▲ 0.01
	7月	1.36	▲ 0.01	47,414	▲ 0.8	36,104	0.8	1.32	▲ 0.01	1.30	▲ 0.01
	8月	1.34	▲ 0.02	47,980	▲ 2.4	35,687	1.2	1.31	▲ 0.01	1.30	0.00
	9月	1.35	0.01	48,480	▲ 1.1	35,928	2.5	1.30	▲ 0.01	1.29	▲ 0.01
	10月	1.33	▲ 0.02	49,680	▲ 1.7	36,454	3.1	1.30	0.00	1.29	0.00
	11月	1.32	▲ 0.01	48,553	▲ 3.5	35,438	2.7	1.29	▲ 0.01	1.27	▲ 0.02
	12月	1.30	▲ 0.02	47,699	▲ 4.2	33,617	4.3	1.28	▲ 0.01	1.27	0.00
6年	1月	1.33	0.03	49,025	▲ 4.0	34,298	3.9	1.26	▲ 0.02	1.27	0.00
	2月	1.29	▲ 0.04	50,648	▲ 4.7	36,341	4.7	1.26	0.00	1.26	▲ 0.01
	3月	1.33	0.04	49,522	▲ 5.9	37,067	1.1	1.28	0.02	1.28	0.02
	4月	1.28	▲ 0.05	46,032	▲ 6.6	38,774	2.7	1.26	▲ 0.02	1.26	▲ 0.02
	5月	1.24	▲ 0.04	44,515	▲ 6.6	39,599	3.0	1.23	▲ 0.03	1.24	▲ 0.02
	6月										
資料出所	宮 城 労 働 局 「 一 般 職 業 紹 介 状 況 」										

(注8) 学卒除きパート含む。新規求人倍率、有効求人倍率のうち、月値(四半期値)は季節調整済値・前月(期)差。年値は原数値・前年差

雇 用										
宮 城 (注8)					東 北 (注8)		全 国 (注8)			
新規求人倍率 (倍)		新規求人数 (人)		新規求職申込件数 (件)		新規求人倍率 (倍)		新規求人倍率 (倍)		
前 月 (期) 差		前年同月 (期) 比		前年同月 (期) 比		前 月 (期) 差		前 月 (期) 差		
2.35	▲ 0.08	19,773	▲ 5.8	8,412	▲ 2.6	2.06	▲ 0.05	2.42	0.03	令和元年
1.94	▲ 0.41	15,180	▲ 23.2	7,809	▲ 7.2	1.79	▲ 0.27	1.95	▲ 0.47	2年
2.10	0.16	16,394	8.0	7,814	0.1	1.97	0.18	2.02	0.07	3年
2.23	0.13	17,442	6.4	7,835	0.3	2.13	0.16	2.26	0.24	4年
2.14	▲ 0.09	17,307	▲ 0.8	8,080	3.1	1.99	▲ 0.14	2.29	0.03	5年
2.24	0.06	18,332	9.2	8,406	▲ 2.8	2.12	0.07	2.20	0.11	4年 1～3月
2.20	▲ 0.04	16,953	10.0	9,019	5.3	2.10	▲ 0.02	2.22	0.02	4～6月
2.23	0.03	16,977	4.9	7,227	2.0	2.16	0.06	2.31	0.09	7～9月
2.25	0.02	17,503	1.8	6,689	▲ 3.9	2.17	0.01	2.37	0.06	10～12月
2.24	▲ 0.01	18,917	3.2	8,665	3.1	2.05	▲ 0.12	2.33	▲ 0.04	5年 1～3月
2.17	▲ 0.07	16,776	▲ 1.0	9,058	0.4	2.02	▲ 0.03	2.30	▲ 0.03	4～6月
2.12	▲ 0.05	16,842	▲ 0.8	7,518	4.0	1.98	▲ 0.04	2.28	▲ 0.02	7～9月
2.08	▲ 0.04	16,694	▲ 4.6	7,078	5.8	1.94	▲ 0.04	2.25	▲ 0.03	10～12月
2.11	0.03	17,726	▲ 6.3	8,591	▲ 0.9	1.95	0.01	2.31	0.06	6年 1～3月
										4～6月
2.29	0.12	20,111	16.3	8,427	2.6	2.15	0.02	2.17	▲ 0.01	4年 1月
2.27	▲ 0.02	17,146	6.1	8,002	▲ 5.6	2.13	▲ 0.02	2.24	0.07	2月
2.17	▲ 0.10	17,740	4.8	8,788	▲ 4.9	2.08	▲ 0.05	2.20	▲ 0.04	3月
2.19	0.02	17,126	6.8	10,606	▲ 0.8	2.09	0.01	2.21	0.01	4月
2.22	0.03	15,987	15.8	8,482	13.2	2.09	0.00	2.22	0.01	5月
2.20	▲ 0.02	17,747	8.3	7,969	6.1	2.12	0.03	2.23	0.01	6月
2.22	0.02	16,675	0.6	6,811	▲ 1.7	2.16	0.04	2.33	0.10	7月
2.28	0.06	17,631	15.1	7,330	6.1	2.18	0.02	2.30	▲ 0.03	8月
2.19	▲ 0.09	16,625	▲ 0.2	7,540	1.7	2.13	▲ 0.05	2.30	0.00	9月
2.17	▲ 0.02	18,606	▲ 3.6	7,682	▲ 0.1	2.13	0.00	2.34	0.04	10月
2.28	0.11	17,681	10.3	6,744	▲ 3.6	2.19	0.06	2.39	0.05	11月
2.31	0.03	16,223	▲ 0.1	5,642	▲ 9.1	2.21	0.02	2.39	0.00	12月
2.21	▲ 0.10	19,363	▲ 3.7	8,665	2.8	2.07	▲ 0.14	2.35	▲ 0.04	5年 1月
2.34	0.13	20,075	17.1	8,591	7.4	2.03	▲ 0.04	2.33	▲ 0.02	2月
2.18	▲ 0.16	17,314	▲ 2.4	8,739	▲ 0.6	2.04	0.01	2.31	▲ 0.02	3月
2.10	▲ 0.08	16,342	▲ 4.6	10,596	▲ 0.1	1.99	▲ 0.05	2.25	▲ 0.06	4月
2.20	0.10	16,827	5.3	8,831	4.1	2.04	0.05	2.32	0.07	5月
2.20	0.00	17,160	▲ 3.3	7,747	▲ 2.8	2.03	▲ 0.01	2.31	▲ 0.01	6月
2.06	▲ 0.14	16,176	▲ 3.0	7,362	8.1	1.95	▲ 0.08	2.27	▲ 0.04	7月
2.22	0.16	17,088	▲ 3.1	7,430	1.4	2.01	0.06	2.31	0.04	8月
2.09	▲ 0.13	17,261	3.8	7,763	3.0	1.98	▲ 0.03	2.25	▲ 0.06	9月
2.01	▲ 0.08	17,564	▲ 5.6	8,130	5.8	1.96	▲ 0.02	2.25	0.00	10月
2.10	0.09	16,405	▲ 7.2	6,909	2.4	1.92	▲ 0.04	2.25	0.00	11月
2.13	0.03	16,112	▲ 0.7	6,196	9.8	1.93	0.01	2.25	0.00	12月
2.00	▲ 0.13	18,224	▲ 5.9	8,817	1.8	1.93	0.00	2.28	0.03	6年 1月
2.14	0.14	18,344	▲ 8.6	8,770	2.1	1.91	▲ 0.02	2.26	▲ 0.02	2月
2.20	0.06	16,611	▲ 4.1	8,186	▲ 6.3	2.02	0.11	2.38	0.12	3月
1.93	▲ 0.27	15,366	▲ 6.0	11,096	4.7	1.91	▲ 0.11	2.17	▲ 0.21	4月
1.96	0.03	15,528	▲ 7.7	8,848	0.2	1.85	▲ 0.06	2.16	▲ 0.01	5月
										6月
宮 城 労 働 局 「 一 般 職 業 紹 介 状 況 」										資 料 出 所

(注8：続) 新規求人数、有効求人数、新規求職申込件数、有効求職者数はすべて原数値。これらの年値(四半期値)は、年(四半期)平均値。

	雇 用											
	所定外労働時間(時間)(注9) (前年同月(期)比は指数 (令和2年=100))				実質賃金指数(注10) (令和2年=100)				雇用保険受給者実人員(人)(注11) (全国の単位は千人)			
	宮 城		全 国		宮 城		全 国		宮 城		全 国	
		前年同月 (期) 比		前年同月 (期) 比		前年同月 (期) 比		前年同月 (期) 比		前年同月 (期) 比		前年同月 (期) 比
令和元年	13.8	▲ 18.5	16.7	▲ 7.4	100.5	▲ 4.9	104.1	▲ 0.4	7,358	1.7	382	2.4
2年	11.4	▲ 17.7	13.4	▲ 19.8	100.0	▲ 0.4	100.0	▲ 3.9	9,160	24.5	457	19.4
3年	13.7	20.2	15.4	14.7	104.1	4.1	102.5	2.5	8,326	▲ 9.1	449	▲ 1.6
4年	14.7	7.3	16.0	4.3	102.0	▲ 2.0	101.0	▲ 1.5	7,983	▲ 4.1	407	▲ 9.4
5年	13.8	▲ 6.0	15.2	▲ 5.3	102.9	0.9	99.6	▲ 1.4	8,120	1.7	420	3.1
4年 1~3月	15.1	12.5	16.3	8.9	84.4	2.4	82.6	▲ 0.7	7,373	▲ 7.9	383	▲ 13.6
4~6月	13.9	0.6	15.5	3.0	102.0	▲ 6.4	100.4	▲ 1.9	7,682	▲ 6.4	392	▲ 12.5
7~9月	14.5	3.5	15.8	1.8	102.5	5.3	100.8	▲ 1.4	8,943	▲ 1.0	450	▲ 6.5
10~12月	15.3	12.8	16.5	3.7	118.4	▲ 7.3	119.7	▲ 2.0	7,934	▲ 1.5	403	▲ 5.2
5年 1~3月	14.5	▲ 4.2	15.3	▲ 6.2	85.1	0.8	80.2	▲ 2.9	7,255	▲ 1.6	377	▲ 1.8
4~6月	13.9	▲ 0.2	14.8	▲ 4.3	105.1	3.0	100.6	0.2	7,779	1.3	407	3.6
7~9月	13.3	▲ 8.7	14.9	▲ 5.7	102.8	0.3	99.2	▲ 1.6	9,033	1.0	468	4.0
10~12月	13.7	▲ 10.4	15.7	▲ 5.0	118.2	▲ 0.2	118.3	▲ 1.2	8,415	6.1	427	6.2
6年 1~3月	14.5	▲ 0.7	14.3	▲ 6.3	88.3	3.5	78.3	▲ 1.9	7,679	5.8	392	4.0
4~6月												
4年 1月	15.6	24.6	15.5	9.0	86.7	7.2	82.0	▲ 0.4	7,569	▲ 7.9	396	▲ 11.6
2月	15.4	8.3	16.6	10.6	82.9	▲ 0.8	80.6	▲ 0.4	7,249	▲ 8.5	376	▲ 13.9
3月	14.3	5.7	16.8	6.9	83.5	1.1	85.2	▲ 1.2	7,300	▲ 7.3	378	▲ 15.2
4月	14.5	5.7	16.7	6.2	85.7	0.0	83.7	▲ 1.1	7,180	▲ 6.3	366	▲ 15.8
5月	13.1	▲ 1.7	14.4	1.3	82.3	▲ 4.6	80.5	▲ 3.9	7,513	▲ 5.7	387	▲ 10.7
6月	14.1	▲ 2.1	15.4	1.2	138.2	▲ 10.8	137.0	▲ 1.0	8,354	▲ 7.1	425	▲ 11.1
7月	14.5	▲ 0.2	16.1	▲ 2.0	128.1	8.1	142.2	1.0	8,674	▲ 3.9	439	▲ 9.6
8月	14.4	7.4	15.1	▲ 0.1	88.0	▲ 0.9	80.8	▲ 3.6	9,357	0.9	469	▲ 4.4
9月	14.7	3.4	16.1	7.9	91.6	8.1	79.7	▲ 3.0	8,798	0.1	441	▲ 5.5
10月	14.8	9.4	16.5	9.1	81.1	▲ 4.5	79.5	▲ 3.2	8,359	0.2	419	▲ 4.5
11月	16.0	20.1	16.6	3.1	88.4	▲ 0.8	87.1	▲ 2.5	7,982	0.1	402	▲ 5.8
12月	15.2	9.2	16.5	▲ 0.7	185.3	▲ 11.3	192.3	▲ 1.4	7,462	▲ 5.0	387	▲ 5.3
5年 1月	13.8	▲ 11.5	14.5	▲ 6.5	81.5	▲ 6.0	78.9	▲ 3.8	7,435	▲ 1.8	385	▲ 2.9
2月	15.1	▲ 1.9	15.6	▲ 6.1	83.4	0.6	77.8	▲ 3.5	7,153	▲ 1.3	371	▲ 1.3
3月	14.5	1.4	15.8	▲ 6.0	90.2	8.0	83.7	▲ 1.8	7,177	▲ 1.7	374	▲ 1.0
4月	14.2	▲ 2.0	15.5	▲ 7.1	86.9	1.4	80.6	▲ 3.7	6,929	▲ 3.5	369	0.8
5月	12.9	▲ 1.5	14.1	▲ 2.1	84.2	2.3	81.7	1.5	7,940	5.7	413	6.9
6月	14.5	2.8	14.9	▲ 3.2	144.2	4.3	139.2	1.6	8,468	1.4	438	3.1
7月	14.0	▲ 3.5	15.2	▲ 5.6	140.1	9.4	139.0	▲ 2.3	8,916	2.8	465	6.0
8月	12.5	▲ 13.2	14.2	▲ 5.9	86.3	▲ 1.9	79.7	▲ 1.4	9,381	0.3	485	3.4
9月	13.3	▲ 9.5	15.2	▲ 5.6	82.2	▲ 10.3	78.8	▲ 1.1	8,801	0.0	453	2.6
10月	13.3	▲ 10.1	15.7	▲ 4.8	80.9	▲ 0.2	78.0	▲ 1.9	8,881	6.2	452	7.9
11月	14.0	▲ 12.5	15.9	▲ 4.2	85.9	▲ 2.8	84.2	▲ 3.3	8,455	5.9	426	6.0
12月	13.9	▲ 8.6	15.5	▲ 6.0	188.0	1.5	193.1	0.4	7,908	6.0	405	4.5
1月	14.2	2.2	13.5	▲ 6.9	85.9	5.3	77.6	▲ 1.3	8,001	7.6	407	5.6
2月	14.7	▲ 3.9	14.6	▲ 6.4	84.2	1.0	76.3	▲ 1.7	7,679	7.4	392	5.7
3月	14.5	0.0	14.9	▲ 5.7	94.7	4.4	80.9	▲ 2.9	7,356	2.5	376	0.6
4月	14.3	0.0	14.6	▲ 5.8	89.5	2.5	79.7	▲ 0.6	7,668	10.7	393	6.6
5月	13.1	1.5	13.6	▲ 2.9	88.2	4.6	79.1	▲ 2.8	8,544	7.6	431	4.3
6月												
資料出所	県 統 計 課 「 毎 月 勤 労 統 計 調 査 」								宮城労働局「雇用保険主要指標」			

(注9) 事業所規模30人以上。製造業、一人月平均。

(注11) 年値(四半期値)は年(四半期)平均値。

(注10) 事業所規模30人以上。製造業、現金給与総額。

企 業 倒 産 (注12)												
企 業 倒 産 件 数 (件)						負 債 総 額 (百万円)						
宮 城	東 北		全 国		宮 城	東 北		全 国				
	前年同月 (期) 比	前年同月 (期) 比	前年同月 (期) 比	前年同月 (期) 比		前年同月 (期) 比	前年同月 (期) 比	前年同月 (期) 比				
139	25.2	405	13.1	8,383	1.8	27,574	87.5	81,252	22.9	1,423,238	▲ 4.2	令和元年
113	▲ 18.7	355	▲ 12.3	7,773	▲ 7.3	23,379	▲ 15.2	59,247	▲ 27.1	1,220,046	▲ 14.3	2年
72	▲ 36.3	240	▲ 32.4	6,030	▲ 22.4	16,465	▲ 29.6	61,247	3.4	1,150,703	▲ 5.7	3年
100	38.9	341	42.1	6,428	6.6	22,668	37.7	55,669	▲ 9.1	2,331,443	102.6	4年
143	43.0	434	27.3	8,690	35.2	18,675	▲ 17.6	87,209	56.7	2,402,645	3.1	5年
33	73.7	104	82.5	1,504	▲ 3.2	4,713	269.1	13,725	79.6	307,602	5.9	4年 1~3月
17	21.4	67	34.0	1,556	4.4	2,657	144.9	9,535	85.1	1,401,216	336.1	4~6月
24	0.0	69	9.5	1,585	9.5	4,681	▲ 61.7	11,925	▲ 49.5	340,869	34.6	7~9月
26	73.3	101	44.3	1,783	15.9	10,617	465.9	20,484	▲ 17.5	281,756	▲ 1.4	10~12月
41	24.2	95	▲ 8.7	1,956	30.1	4,499	▲ 4.5	22,289	62.4	300,538	▲ 2.3	5年 1~3月
35	105.9	111	65.7	2,086	34.1	1,946	▲ 26.8	21,517	125.7	633,542	▲ 54.8	4~6月
34	41.7	113	63.8	2,238	41.2	7,746	65.5	20,374	70.9	962,456	182.4	7~9月
33	26.9	115	13.9	2,410	35.2	4,484	▲ 57.8	23,029	12.4	506,109	79.6	10~12月
44	7.3	150	57.9	2,319	18.6	8,102	80.1	25,006	12.2	360,971	20.1	6年 1~3月
50	42.9	144	29.7	2,612	25.2	6,944	256.8	21,494	▲ 0.1	360,071	▲ 43.2	4~6月
11	120.0	30	76.5	452	▲ 4.6	1,394	150.3	4,227	205.2	66,940	▲ 17.8	4年 1月
11	266.7	31	181.8	459	2.9	1,249	1,659.2	3,118	5.0	70,989	5.2	2月
11	0.0	43	48.3	593	▲ 6.5	2,070	219.0	6,380	94.2	169,673	20.0	3月
5	25.0	22	100.0	486	1.9	202	▲ 60.3	2,391	▲ 6.1	81,253	▲ 3.4	4月
6	200.0	22	57.1	524	11.0	2,254	2,520.9	4,375	370.4	87,380	▲ 48.2	5月
6	▲ 25.0	23	▲ 8.0	546	0.9	201	▲ 59.0	2,769	65.3	1,232,583	1,697.7	6月
4	▲ 50.0	24	20.0	494	3.8	868	▲ 92.3	4,812	▲ 67.0	84,570	18.3	7月
8	▲ 27.3	20	▲ 25.9	492	5.6	3,258	441.2	5,198	14.3	111,428	22.5	8月
12	140.0	25	56.3	599	18.6	555	82.0	1,915	▲ 57.5	144,871	59.4	9月
15	150.0	47	88.0	596	13.5	2,384	94.1	5,239	27.9	86,995	▲ 11.6	10月
3	▲ 50.0	23	▲ 11.5	581	13.9	7,789	1,642.5	11,824	90.6	115,589	22.8	11月
8	166.7	31	63.2	606	20.2	444	120.9	3,421	▲ 76.5	79,172	▲ 15.0	12月
11	0.0	22	▲ 26.7	570	26.1	1,188	▲ 14.8	2,268	▲ 46.3	56,524	▲ 15.6	5年 1月
16	45.5	36	16.1	577	25.7	669	▲ 46.4	14,352	360.3	96,580	36.0	2月
14	27.3	37	▲ 14.0	809	36.4	2,642	27.6	5,669	▲ 11.1	147,434	▲ 13.1	3月
7	40.0	25	13.6	610	25.5	241	19.3	2,171	▲ 9.2	203,861	150.9	4月
10	66.7	32	45.5	706	34.7	526	▲ 76.7	3,376	▲ 22.8	278,734	219.0	5月
18	200.0	54	134.8	770	41.0	1,179	486.6	15,970	476.7	150,947	▲ 87.8	6月
11	175.0	40	66.7	758	53.4	3,532	306.9	7,116	47.9	162,137	91.7	7月
10	25.0	35	75.0	760	54.5	1,154	▲ 64.6	3,965	▲ 23.7	108,377	▲ 2.7	8月
13	8.3	38	52.0	720	20.2	3,060	451.4	9,293	385.3	691,942	377.6	9月
10	▲ 33.3	33	▲ 29.8	793	33.1	1,090	▲ 54.3	5,268	0.6	308,010	254.1	10月
10	233.3	31	34.8	807	38.9	2,416	▲ 69.0	6,260	▲ 47.1	94,871	▲ 17.9	11月
13	62.5	51	64.5	810	33.7	978	120.3	11,501	236.2	103,228	30.4	12月
10	▲ 9.1	31	40.9	701	23.0	2,376	100.0	5,029	121.7	79,123	40.0	6年 1月
15	▲ 6.3	55	52.8	712	23.4	2,982	345.7	11,176	▲ 22.1	139,596	44.5	2月
19	35.7	64	73.0	906	12.0	2,744	3.9	8,801	55.2	142,252	▲ 3.5	3月
16	128.6	40	60.0	783	28.4	2,594	976.3	4,713	117.1	113,423	▲ 44.4	4月
22	120.0	64	100.0	1,009	42.9	2,567	388.0	11,882	252.0	136,769	▲ 50.9	5月
12	▲ 33.3	40	▲ 25.9	820	6.5	1,783	51.2	4,899	▲ 69.3	109,879	▲ 27.2	6月

株 式 会 社 東 京 商 工 リ サ ー 子 「 倒 産 月 報 」

資 料 出 所

(注12) 負債総額1千万円以上。

	市 場				輸 出 入 通 関 実 績					
	株 式 (円)		円相場 (1ドルにつき円) (注13)		宮 城 (百万円)					
	株 価 日経平均株価		東京インターバンク相場		輸 出		輸 入		輸出超過	
	終値	前 月 (期) 差	スポット・ レート	前 月 (期) 差	前年同月 (期) 比	前年同月 (期) 比				
令和元年	23,656.62	3,641.85	109.15	▲ 1.25	247,169	▲ 19.4	788,806	▲ 8.6	▲ 541,637	
2年	27,444.17	3,787.55	103.33	▲ 5.82	185,917	▲ 24.8	618,106	▲ 21.6	▲ 432,189	
3年	28,791.71	1,347.54	115.12	11.79	234,745	26.3	747,355	20.9	▲ 512,610	
4年	26,094.50	▲ 2,697.21	132.14	17.02	335,819	43.1	1,067,690	42.9	▲ 731,871	
5年	33,464.17	7,369.67	141.40	9.26	356,156	6.1	1,112,506	4.2	▲ 756,350	
4年 1~3月	27,821.43	▲ 970.28	121.64	6.52	77,434	60.0	232,093	59.5	▲ 154,660	
4~6月	26,393.04	▲ 1,428.39	136.20	14.56	74,780	35.3	193,765	34.9	▲ 118,985	
7~9月	25,937.21	▲ 455.83	144.32	8.12	95,546	49.4	310,591	66.3	▲ 215,045	
10~12月	26,094.50	157.29	132.14	▲ 12.18	88,060	31.2	331,241	22.0	▲ 243,182	
5年 1~3月	28,041.48	1,946.98	133.13	0.99	94,081	21.5	321,970	38.7	▲ 227,889	
4~6月	33,189.04	5,147.56	144.85	11.72	80,396	7.5	217,104	12.0	▲ 136,708	
7~9月	31,857.62	▲ 1,331.42	148.77	3.92	82,220	▲ 13.9	236,651	▲ 23.8	▲ 154,431	
10~12月	33,464.17	1,606.55	141.40	▲ 7.37	99,459	12.9	336,781	1.7	▲ 237,322	
6年 1~3月	40,369.44	6,905.27	151.34	9.94	117,170	24.5	309,211	▲ 4.0	▲ 192,041	
4~6月	39,583.08	▲ 786.36	160.93	9.59						
4年 1月	27,001.98	▲ 1,789.73	115.43	0.31	22,262	62.1	79,673	63.8	▲ 57,411	
2月	26,526.82	▲ 475.16	115.50	0.07	29,714	88.1	86,640	67.9	▲ 56,926	
3月	27,821.43	1,294.61	121.64	6.14	25,457	34.9	65,780	45.2	▲ 40,323	
4月	26,847.90	▲ 973.53	130.60	8.96	21,765	31.8	79,028	56.2	▲ 57,264	
5月	27,279.80	431.90	127.76	▲ 2.84	24,828	36.9	57,786	12.6	▲ 32,958	
6月	26,393.04	▲ 886.76	136.20	8.44	28,187	36.7	56,950	36.6	▲ 28,763	
7月	27,801.64	1,408.60	132.78	▲ 3.42	36,376	101.4	105,330	112.7	▲ 68,954	
8月	28,091.53	289.89	138.60	5.82	29,402	41.5	103,966	41.5	▲ 74,564	
9月	25,937.21	▲ 2,154.32	144.32	5.72	29,768	18.6	101,294	58.9	▲ 71,526	
10月	27,587.46	1,650.25	148.01	3.69	31,038	38.1	108,634	35.1	▲ 77,596	
11月	27,968.99	381.53	138.53	▲ 9.48	26,150	13.7	101,618	13.5	▲ 75,468	
12月	26,094.50	▲ 1,874.49	132.14	▲ 6.39	30,871	42.6	120,989	19.2	▲ 90,118	
5年 1月	27,327.11	1,232.61	130.15	▲ 1.99	26,591	19.4	114,613	43.9	▲ 88,023	
2月	27,445.56	118.45	136.76	6.61	28,311	▲ 4.7	106,259	22.6	▲ 77,947	
3月	28,041.48	595.92	133.13	▲ 3.63	39,178	53.9	101,098	53.7	▲ 61,919	
4月	28,856.44	814.96	135.73	2.60	27,762	27.6	92,297	16.8	▲ 64,535	
5月	30,887.88	2,031.44	139.75	4.02	25,661	3.4	83,556	44.6	▲ 57,895	
6月	33,189.04	2,301.16	144.85	5.10	26,973	▲ 4.3	41,251	▲ 27.6	▲ 14,278	
7月	33,172.22	▲ 16.82	142.18	▲ 2.67	29,726	▲ 18.3	56,753	▲ 46.1	▲ 27,027	
8月	32,619.34	▲ 552.88	145.91	3.73	23,727	▲ 19.3	93,896	▲ 9.7	▲ 70,169	
9月	31,857.62	▲ 761.72	148.77	2.86	28,767	▲ 3.4	86,001	▲ 15.1	▲ 57,234	
10月	30,858.85	▲ 998.77	150.29	1.52	33,344	7.4	93,945	▲ 13.5	▲ 60,600	
11月	33,486.89	2,628.04	147.06	▲ 3.23	31,259	19.5	117,529	15.7	▲ 86,271	
12月	33,464.17	▲ 22.72	141.40	▲ 5.66	34,856	12.9	125,307	3.6	▲ 90,450	
6年 1月	36,286.71	2,822.54	147.66	6.26	36,382	36.8	105,491	▲ 8.0	▲ 69,109	
2月	39,166.19	2,879.48	149.68	2.02	34,715	22.6	110,529	4.0	▲ 75,814	
3月	40,369.44	1,203.25	151.34	1.66	46,073	17.6	93,216	▲ 7.8	▲ 47,143	
4月	38,405.66	▲ 1,963.78	156.86	5.52	40,225	44.9	115,573	25.2	▲ 75,348	
5月	38,487.90	82.24	157.15	0.29	35,896	39.9	97,311	16.5	▲ 61,415	
6月	39,583.08	1,095.18	160.93	3.78						

資 料 出 所

株式会社 日本経済新聞社

日本銀行
「主要時系列統計データ表」

財務省関税局 「普通貿易統計」

(注13) 年は年末、四半期は期末、月は月末。