

【 令和5年度 第1回 宮城地方最低賃金審議会専門部会 資料一覧 】

令和5年7月31日開催

番号	資 料 名
1	宮城地方最低賃金審議会宮城県最低賃金専門部会委員名簿
2	宮城県最低賃金専門部会運営規程(案)
3	令和5年賃金改定状況調査結果 (令和5年度 第2回目安に関する小委員会 資料 No. 1)
4	令和5年賃金実態調査結果報告 調査結果の概要(表・グラフ)
5	宮城県最低賃金 改定審議資料 地域別最低賃金改定状況 主要労働経済指標 賃金関連資料 生計費関連統計 雇用情勢関連統計 最低賃金の履行確保を主眼とする監督指導結果 経済情勢資料 1 宮城県の経済情勢 (東北財務局) 2 法人企業景気予測調査 宮城県分(東北財務局) 3 みやぎ経済月報(宮城県統計課) 4 77R&C 調査月報

参考資料

- 1 令和5年度答申要旨の公示日別最短効力発生予定日一覧表
- 2 令和5年度 第2回目安に関する小委員会 資料
 - 2 - 1 生活保護と最低賃金
 - 2 - 2 地域別最低賃金額、未満率及び影響率
 - 2 - 3 賃金分布に関する資料(抜粋)
 - 2 - 4 最新の経済指標の動向

宮城地方最低賃金審議会

宮城県最低賃金専門部会委員名簿

令和 5 年 7 月 25 日任命

定 数 9 名	公益を代表する委員 3 名 労働者を代表する委員 3 名 使用者を代表する委員 3 名	任 期	専門部会を廃止 するまでの間
委 員	: 部会長 : 部会長代理		
	氏 名	職 名 等	
	《公益を代表する委員》		
	小 幡 佳緒里	弁護士	
	熊 谷 真 宏	公認会計士	
	柳 井 雅 也	東北学院大学教授	
	《労働者を代表する委員》		
	阿 部 祥 大	日本労働組合総連合会宮城県連合会副事務局長	
	大 宮 正 巳	JAM 南東北宮城県連絡会事務局長	
	新 関 直 人	UA ゼンセン宮城県支部次長	
	《使用者を代表する委員》		
	稲 妻 敏 行	宮城県商工会連合会専務理事	
	成 田 努	一般社団法人宮城県経営者協会専務理事	
	半 沢 章	宮城県中小企業団体中央会専務理事	

注．委員の配列は五十音順による。

宮城地方最低賃金審議会

宮城県最低賃金専門部会運営規程（案）

令和 3 年 6 月 2 9 日改正

（目的）

第1条 宮城地方最低賃金審議会最低賃金専門部会（以下「専門部会」という。）の議事運営は、最低賃金法（昭和 3 4 年法律第 1 3 7 号）及び最低賃金審議会令（昭和 3 4 年政令第 1 6 3 号）に定めるもののほか、この規程の定めるところによる。

（名称）

第2条 専門部会には、それぞれの担当する最低賃金の件名を冠する。

（構成）

第3条 専門部会の委員の数は、9 人とする。

（会議の招集）

第 4 条 専門部会の会議（以下「会議」という。）は、部会長が必要と認めたときのほか、宮城労働局長（以下「局長」という。）又は 3 人以上の委員から開催の請求があったとき、部会長が招集する。

2 前項の規程により、局長又は委員が会議の開催を請求しようとする場合には、付議事項及び希望期日を、少なくとも当該期日の 1 週間前までに、部会長に通知しなければならない。

3 部会長は、会議を招集しようとするときには、緊急やむを得ない場合のほか、少なくとも 3 日前までに、付議事項、日時及び場所を委員に通知するとともに、局長に通知するものとする。

（委員の欠席）

第 5 条 部会長が必要であると認めるときは、テレビ会議システム（映像と音声の送受信により、相手の状態を相互に認識しながら通話をすることができるシステムをいう。次項においても同じ）を利用する方法によって、会議に出席することができる。

2 テレビ会議システムを利用する方法による会議の出席は、最低賃金審議会令第 6 条第 6 項により準用する同令第 5 条第 2 項及び第 3 項に規定する会議への出席に含めるものとする。

3 委員は、病気その他の事由によって会議に出席できないときは、その旨を部会長に適当な方法で通知しなければならない。

4 委員は、旅行その他の事由によって長期間不在となるときは、あらかじめ部会長に適当な方法で通知しなければならない。

（会議の議事）

第 6 条 部会長は、会議の議長となり、議事を整理する。

- 2 委員は、会議において発言しようとするときは、部会長の許可を受けるものとする。
- 3 専門部会は、部会長が必要があると認めるときは、委員でない者の説明又は意見を聴くことができる。

(会議の公開)

第 7 条 会議は原則として公開する。ただし、公開することにより、個人情報の保護に支障を及ぼすおそれがある場合、個人若しくは団体の権利利益が不当に侵害されるおそれがある場合又は率直な意見の交換若しくは意思決定の中立性が不当に損なわれるおそれがある場合には、部会長は、会議を非公開とすることができる。

- 2 部会長は、会議における秩序の維持のため、傍聴人の退場を命じるなど必要な措置をとることができる。

(議事録及び議事要旨)

第 8 条 会議の議事については、議事録を作成するものとする。

- 2 議事録及び会議の資料は、原則として公開とする。ただし、公開することにより、個人情報の保護に支障を及ぼすおそれがある場合、個人若しくは団体の権利利益が不当に侵害されるおそれがある場合又は率直な意見の交換若しくは意思決定の中立性が不当に損なわれるおそれがある場合には、部会長は、議事録及び会議の資料の一部又は全部を非公開とすることができる。

- 3 議事録を非公開とする場合には、議事要旨を作成し公開するものとする。

(報告)

第 9 条 部会長は、専門部会が議決を行ったときは、宮城地方最低賃金審議会に報告するものとする。

(専門部会の廃止)

第 10 条 各専門部会は、その専門部会に係る最低賃金についての審議会の意見に関する意義の申出期間が満了したときをもって、これを廃止する。

(雑則)

第 11 条 この規程に定めるもののほか、議事及び運営に関し必要な事項は、部会長が定める。

附則

(施行期日)

この規程は、令和 年 月 日から施行する。

令和5年賃金改定状況調査結果

< 調査の概要 >

1. 調査の地域 全国
2. 調査産業 日本標準産業分類（平成25年10月改定）に基づく次の産業
 - (ア) 製造業
 - (イ) 卸売業，小売業
 - (ウ) 学術研究，専門・技術サービス業
 - (エ) 宿泊業，飲食サービス業
 - (オ) 生活関連サービス業，娯楽業
 - (カ) 医療，福祉
 - (キ) サービス業（他に分類されないもの）

3. 調査事業所

(1) 数 16,489 事業所

(2) 選定の方法

事業所母集団データベース（令和3年次フレーム（速報））を母集団とし、常用労働者数が30人未満の企業に属する民営事業所から、都道府県別、産業別、事業所規模別（※）に層化無作為抽出により選定。ランク別、調査産業計において1人1時間あたり賃金上昇率の標準誤差が0.20%となるよう標本サイズを決定。ランク内の都道府県別、産業別、事業所規模別の配分は母集団事業所数の構成比率で配分。

※ 産業は上記2に掲げる7つの産業で、事業所規模は1～9人と10～29人で区分。

	調査事業所数	集計事業所数	回収率
A ランク	6,612	1,847	27.9%
B ランク	4,849	1,624	33.5%
C ランク	5,028	1,810	36.0%
合計	16,489	5,281	32.0%

4. 集計労働者 32,180 人

（うち、令和4年6月と令和5年6月の両方に在籍していた労働者は26,256人（81.6%））

5. 調査事項〔基準となる期日又は期間〕

(1) 事業所に関する事項

イ 主要な生産品の名称又は事業の内容〔令和5年6月1日現在〕

ロ 事業所の労働者数〔令和5年6月1日現在〕

ハ 事業所の月間所定労働日数、通常労働日の1日の所定労働時間数〔令和5年6月分〕

ニ 事業所の年間所定労働日数〔令和3年度分、令和4年度分〕

ホ 賃金改定の状況〔令和5年1月～6月〕

(2) 労働者に関する事項

イ 性、就業形態、年齢、勤続年数〔令和5年6月1日現在〕

ロ 賃金形態〔令和4年6月分、令和5年6月分〕

ハ 基本給額、諸手当〔令和4年6月分、令和5年6月分（見込額）〕

ニ 月間所定労働日数、1日の所定労働時間数〔令和4年6月分、令和5年6月分〕

6. 利用上の注意

- (1) 集計結果は、抽出による標本誤差を含んでいる。
- (2) 集計表中の空欄は、該当する数値がないことを示す。
- (3) 集計表中の産業の掲載順序は、日本標準産業分類（平成 25 年 10 月改定）における産業大分類のアルファベット順に基づいている。
- (4) 各都道府県に適用される目安のランクは以下の通り。

ランク	都道府県
A	埼玉、千葉、東京、神奈川、愛知、大阪
B	北海道、宮城、福島、茨城、栃木、群馬、新潟、富山、石川、福井、山梨、長野、岐阜、静岡、三重、滋賀、京都、兵庫、奈良、和歌山、島根、岡山、広島、山口、徳島、香川、愛媛、福岡
C	青森、岩手、秋田、山形、鳥取、高知、佐賀、長崎、熊本、大分、宮崎、鹿児島、沖縄

第1表 賃金改定実施状況別事業所割合

(%)

ランク	産業計					製造業					卸売業、小売業					学術研究、専門・技術サービス業				
	計	1～6月に賃金引上げを実施した事業所	1～6月に賃金引下げを実施した事業所	1～6月に賃金改定を実施しない事業所		計	1～6月に賃金引上げを実施した事業所	1～6月に賃金引下げを実施した事業所	1～6月に賃金改定を実施しない事業所		計	1～6月に賃金引上げを実施した事業所	1～6月に賃金引下げを実施した事業所	1～6月に賃金改定を実施しない事業所		計	1～6月に賃金引上げを実施した事業所	1～6月に賃金引下げを実施した事業所	1～6月に賃金改定を実施しない事業所	
				7月以降も賃金改定を実施しない事業所	7月以降に賃金改定を実施する予定の事業所				7月以降も賃金改定を実施しない事業所	7月以降に賃金改定を実施する予定の事業所				7月以降も賃金改定を実施しない事業所	7月以降に賃金改定を実施する予定の事業所				7月以降も賃金改定を実施しない事業所	7月以降に賃金改定を実施する予定の事業所
A	100.0	43.1	1.0	39.4	16.5	100.0	46.6	1.9	34.6	16.9	100.0	41.7	1.4	38.2	18.8	100.0	44.6	0.5	43.7	11.2
B	100.0	44.1	0.6	37.7	17.7	100.0	44.2	0.0	35.1	20.7	100.0	38.9	0.6	38.5	21.9	100.0	58.3	1.1	26.4	14.2
C	100.0	42.4	0.6	38.2	18.8	100.0	43.1	0.0	35.3	21.6	100.0	37.3	0.7	41.9	20.0	100.0	52.7	1.7	36.5	9.1
計	100.0	43.5	0.7	38.4	17.4	100.0	45.1	0.8	34.9	19.2	100.0	39.7	0.9	38.9	20.5	100.0	51.0	0.9	36.0	12.2
R4年	100.0	36.9	1.3	46.8	15.0	100.0	35.1	1.6	46.9	16.4	100.0	32.7	1.7	50.8	14.7	100.0	43.2	0.7	40.8	15.3

ランク	宿泊業、飲食サービス業					生活関連サービス業、娯楽業					医療、福祉					サービス業（他に分類されないもの）				
	計	1～6月に賃金引上げを実施した事業所	1～6月に賃金引下げを実施した事業所	1～6月に賃金改定を実施しない事業所		計	1～6月に賃金引上げを実施した事業所	1～6月に賃金引下げを実施した事業所	1～6月に賃金改定を実施しない事業所		計	1～6月に賃金引上げを実施した事業所	1～6月に賃金引下げを実施した事業所	1～6月に賃金改定を実施しない事業所		計	1～6月に賃金引上げを実施した事業所	1～6月に賃金引下げを実施した事業所	1～6月に賃金改定を実施しない事業所	
				7月以降も賃金改定を実施しない事業所	7月以降に賃金改定を実施する予定の事業所				7月以降も賃金改定を実施しない事業所	7月以降に賃金改定を実施する予定の事業所				7月以降も賃金改定を実施しない事業所	7月以降に賃金改定を実施する予定の事業所				7月以降も賃金改定を実施しない事業所	7月以降に賃金改定を実施する予定の事業所
A	100.0	35.3	0.4	44.4	19.8	100.0	29.0	1.1	56.7	13.2	100.0	56.7	0.0	27.2	16.2	100.0	44.2	0.9	41.3	13.6
B	100.0	34.9	0.0	48.7	16.4	100.0	37.2	1.2	43.7	17.9	100.0	67.3	0.4	17.0	15.3	100.0	40.5	1.6	49.7	8.2
C	100.0	31.8	0.0	45.9	22.3	100.0	39.1	0.0	48.2	12.7	100.0	63.2	0.9	17.8	18.1	100.0	42.8	0.8	37.8	18.6
計	100.0	34.6	0.2	46.7	18.5	100.0	34.1	1.0	49.5	15.3	100.0	62.3	0.3	21.4	16.0	100.0	42.1	1.2	45.2	11.5
R4年	100.0	28.6	0.6	52.4	18.3	100.0	25.4	1.4	55.9	17.3	100.0	63.2	0.7	25.8	10.3	100.0	39.8	2.0	47.0	11.2

第2表 事業所の平均賃金改定率

(%)

ランク	賃金引上げ実施事業所								賃金引下げ実施事業所								賃金改定実施事業所及び凍結事業所の合計							
	産業計	製造業	卸売業、 小売業	学術研 究、 専門・ 技術 サービ ス業	宿泊業、 飲食 サービ ス業	生活関 連サー ビス業、 娯楽業	医療、 福祉	サービ ス業 (他に 分類さ れない もの)	産業計	製造業	卸売業、 小売業	学術研 究、 専門・ 技術 サービ ス業	宿泊業、 飲食 サービ ス業	生活関 連サー ビス業、 娯楽業	医療、 福祉	サービ ス業 (他に 分類さ れない もの)	産業計	製造業	卸売業、 小売業	学術研 究、 専門・ 技術 サービ ス業	宿泊業、 飲食 サービ ス業	生活関 連サー ビス業、 娯楽業	医療、 福祉	サービ ス業 (他に 分類さ れない もの)
A	4.5	4.4	4.8	5.2	3.9	4.9	4.2	4.4	-17.9	-13.2	-18.7	-2.5	-34.0	-30.5		-13.6	1.8	1.8	1.7	2.3	1.2	1.1	2.4	1.8
B	4.1	4.0	4.3	4.6	4.8	5.7	2.9	4.0	-11.4		-11.1	-1.1		-40.0	-0.4	-2.6	1.8	1.8	1.6	2.7	1.7	1.6	2.0	1.6
C	4.0	4.4	3.7	3.6	5.0	5.1	3.5	3.9	-6.2		-8.2	-5.0			-1.4	-8.7	1.7	1.9	1.3	1.8	1.6	2.0	2.2	1.6
計	4.3	4.2	4.4	4.8	4.5	5.3	3.5	4.2	-14.2	-13.2	-15.0	-2.3	-34.0	-35.8	-0.8	-5.8	1.8	1.8	1.6	2.4	1.5	1.4	2.2	1.7
R 4 年	3.5	3.5	3.2	4.0	4.6	4.0	3.1	3.7	-15.6	-8.2	-11.8	-15.1	-27.6	-18.9	-36.7	-17.5	1.1	1.1	0.8	1.6	1.1	0.8	1.7	1.1

(注) 空欄は該当する数値がないことを示す。

第3表 事業所の賃金引上げ率の分布の特性値

ランク	産業計				製造業				卸売業、小売業				学術研究、専門・技術サービス業			
	第1・四分位数 (Q1)	中位数 (Q2)	第3・四分位数 (Q3)	分散係数	第1・四分位数 (Q1)	中位数 (Q2)	第3・四分位数 (Q3)	分散係数	第1・四分位数 (Q1)	中位数 (Q2)	第3・四分位数 (Q3)	分散係数	第1・四分位数 (Q1)	中位数 (Q2)	第3・四分位数 (Q3)	分散係数
A	1.5 %	3.0 %	5.0 %	0.58	1.8 %	3.2 %	5.3 %	0.55	1.5 %	3.0 %	5.0 %	0.58	1.3 %	3.8 %	7.0 %	0.75
B	1.1	2.8	5.0	0.70	1.7	3.0	5.0	0.55	1.2	3.0	5.0	0.63	2.0	3.0	5.0	0.50
C	1.2	2.6	5.0	0.73	1.2	2.8	4.5	0.59	1.5	3.0	4.5	0.50	1.3	2.1	4.3	0.71
計	1.3	2.9	5.0	0.64	1.6	3.0	5.0	0.57	1.4	3.0	5.0	0.60	1.5	3.0	5.7	0.70
R 4 年	1.1	2.1	4.2	0.74	1.3	2.2	4.0	0.61	1.0	2.0	3.5	0.63	1.3	2.6	4.2	0.56

ランク	宿泊業、飲食サービス業				生活関連サービス業、娯楽業				医療、福祉				サービス業（他に分類されないもの）			
	第1・四分位数 (Q1)	中位数 (Q2)	第3・四分位数 (Q3)	分散係数	第1・四分位数 (Q1)	中位数 (Q2)	第3・四分位数 (Q3)	分散係数	第1・四分位数 (Q1)	中位数 (Q2)	第3・四分位数 (Q3)	分散係数	第1・四分位数 (Q1)	中位数 (Q2)	第3・四分位数 (Q3)	分散係数
A	1.4 %	3.0 %	4.8 %	0.57	1.0 %	3.0 %	7.6 %	1.10	1.2 %	2.3 %	5.0 %	0.83	1.7 %	2.8 %	5.0 %	0.59
B	1.2	3.4	5.0	0.56	1.3	4.5	7.0	0.63	1.0	1.7	3.1	0.62	1.0	2.9	5.5	0.78
C	1.2	4.5	5.9	0.52	1.3	3.0	5.8	0.75	1.0	1.9	3.3	0.61	1.6	2.4	5.0	0.71
計	1.3	3.0	5.0	0.62	1.3	3.1	7.0	0.92	1.0	2.0	4.2	0.80	1.5	2.7	5.0	0.65
R 4 年	1.2	3.1	5.3	0.66	1.2	3.0	5.0	0.63	1.0	1.9	3.6	0.68	1.1	2.1	4.2	0.74

(注) 1 特性値は、賃金引上げ実施事業所についてみたものである。

2 分散係数 =
$$\frac{\text{第3・四分位数 (Q3)} - \text{第1・四分位数 (Q1)}}{\text{中位数 (Q2)}} \times 1/2$$

第4表① 一般労働者及びパートタイム労働者の賃金上昇率（男女別内訳）

(円、%)

性 ランク	産業計				製造業				卸売業、小売業				学術研究、専門・技術サービス業				宿泊業、飲食サービス業				生活関連サービス業、娯楽業				医療、福祉				サービス業（他に分類されないもの）				
	1時間当たり 賃金額		賃金上昇率		1時間当たり 賃金額		賃金上昇率		1時間当たり 賃金額		賃金上昇率		1時間当たり 賃金額		賃金上昇率		1時間当たり 賃金額		賃金上昇率		1時間当たり 賃金額		賃金上昇率		1時間当たり 賃金額		賃金上昇率						
	R 4年 6月	R 5年 6月		R 4年	R 4年 6月	R 5年 6月		R 4年	R 4年 6月	R 5年 6月		R 4年	R 4年 6月	R 5年 6月		R 4年	R 4年 6月	R 5年 6月		R 4年	R 4年 6月	R 5年 6月		R 4年	R 4年 6月	R 5年 6月		R 4年					
男 女 計	A	1,548	1,583	2.3	1.4	1,564	1,591	1.7	1.7	1,584	1,621	2.3	1.0	1,813	1,860	2.6	1.8	1,230	1,265	2.8	1.7	1,374	1,389	1.1	1.3	1,535	1,563	1.8	1.9	1,740	1,795	3.2	1.3
	B	1,329	1,355	2.0	1.4	1,344	1,375	2.3	1.6	1,359	1,380	1.5	1.3	1,588	1,621	2.1	1.1	1,087	1,113	2.4	0.9	1,185	1,212	2.3	0.8	1,360	1,386	1.9	2.1	1,418	1,436	1.3	1.2
	C	1,199	1,224	2.1	2.0	1,202	1,229	2.2	1.3	1,197	1,223	2.2	1.9	1,489	1,503	0.9	0.9	1,026	1,049	2.2	2.9	1,041	1,076	3.4	-0.7	1,241	1,263	1.8	3.1	1,277	1,297	1.6	1.9
	計	1,399	1,429	2.1	1.5	1,413	1,442	2.1	1.6	1,424	1,451	1.9	1.2	1,689	1,727	2.2	1.5	1,134	1,163	2.6	1.5	1,245	1,268	1.8	0.8	1,412	1,439	1.9	2.2	1,525	1,558	2.2	1.3
男	A	1,769	1,805	2.0	1.3	1,735	1,762	1.6	1.3	1,823	1,868	2.5	0.8	2,071	2,135	3.1	1.5	1,361	1,381	1.5	1.0	1,572	1,601	1.8	2.8	1,738	1,761	1.3	1.5	1,921	1,952	1.6	1.6
	B	1,536	1,561	1.6	0.7	1,536	1,572	2.3	1.0	1,562	1,584	1.4	0.7	1,895	1,924	1.5	0.6	1,254	1,266	1.0	0.6	1,308	1,336	2.1	-0.3	1,533	1,552	1.2	1.3	1,562	1,575	0.8	0.2
	C	1,348	1,370	1.6	1.6	1,350	1,376	1.9	0.9	1,358	1,385	2.0	1.3	1,665	1,670	0.3	1.6	1,140	1,166	2.3	5.1	1,105	1,141	3.3	0.4	1,378	1,380	0.1	1.2	1,349	1,366	1.3	2.5
	計	1,608	1,637	1.8	1.0	1,598	1,629	1.9	1.2	1,638	1,670	2.0	0.8	1,954	1,997	2.2	1.2	1,287	1,304	1.3	1.3	1,402	1,431	2.1	1.1	1,600	1,618	1.1	1.4	1,655	1,675	1.2	1.1
女	A	1,387	1,423	2.6	1.8	1,248	1,277	2.3	3.1	1,357	1,387	2.2	1.3	1,587	1,627	2.5	2.2	1,166	1,208	3.6	2.0	1,256	1,264	0.6	0.6	1,503	1,532	1.9	2.0	1,558	1,639	5.2	1.1
	B	1,190	1,215	2.1	2.0	1,053	1,078	2.4	2.9	1,189	1,209	1.7	1.8	1,341	1,378	2.8	1.6	1,031	1,060	2.8	0.9	1,126	1,156	2.7	1.2	1,338	1,364	1.9	2.4	1,187	1,215	2.4	2.7
	C	1,102	1,127	2.3	2.3	992	1,021	2.9	2.5	1,054	1,079	2.4	2.7	1,267	1,290	1.8	0.1	983	1,005	2.2	2.0	1,010	1,044	3.4	-3.4	1,221	1,246	2.0	3.4	1,158	1,183	2.2	1.4
	計	1,255	1,284	2.3	2.0	1,114	1,141	2.4	2.8	1,233	1,257	1.9	1.8	1,456	1,494	2.6	1.8	1,073	1,106	3.1	1.5	1,162	1,184	1.9	0.5	1,386	1,413	1.9	2.3	1,352	1,403	3.8	1.8

(注) 斜字となっている令和4年のBランク及びCランクの賃金上昇率は、令和4年調査の調査票情報を用いて、新ランクに合わせて組替集計したものです。

第4表② 一般労働者及びパートタイム労働者の賃金上昇率（一般・パート別内訳）

(円、%)

就業 形態	産業計				製造業				卸売業、小売業				学術研究、専門・技術サービス業				宿泊業、飲食サービス業				生活関連サービス業、娯楽業				医療、福祉				サービス業（他に分類されないもの）				
	1時間当たり 賃金額		賃金上昇率		1時間当たり 賃金額		賃金上昇率		1時間当たり 賃金額		賃金上昇率		1時間当たり 賃金額		賃金上昇率		1時間当たり 賃金額		賃金上昇率		1時間当たり 賃金額		賃金上昇率		1時間当たり 賃金額		賃金上昇率						
	R 4年 6月	R 5年 6月		R 4年	R 4年 6月	R 5年 6月		R 4年	R 4年 6月	R 5年 6月		R 4年	R 4年 6月	R 5年 6月		R 4年	R 4年 6月	R 5年 6月		R 4年	R 4年 6月	R 5年 6月		R 4年	R 4年 6月	R 5年 6月		R 4年	R 4年 6月	R 5年 6月		R 4年	
一般 パート 計	A	1,548	1,583	2.3	1.4	1,564	1,591	1.7	1.7	1,584	1,621	2.3	1.0	1,813	1,860	2.6	1.8	1,230	1,265	2.8	1.7	1,374	1,389	1.1	1.3	1,535	1,563	1.8	1.9	1,740	1,795	3.2	1.3
	B	1,329	1,355	2.0	1.4	1,344	1,375	2.3	1.6	1,359	1,380	1.5	1.3	1,588	1,621	2.1	1.1	1,087	1,113	2.4	0.9	1,185	1,212	2.3	0.8	1,360	1,386	1.9	2.1	1,418	1,436	1.3	1.2
	C	1,199	1,224	2.1	2.0	1,202	1,229	2.2	1.3	1,197	1,223	2.2	1.9	1,489	1,503	0.9	0.9	1,026	1,049	2.2	2.9	1,041	1,076	3.4	-0.7	1,241	1,263	1.8	3.1	1,277	1,297	1.6	1.9
	計	1,399	1,429	2.1	1.5	1,413	1,442	2.1	1.6	1,424	1,451	1.9	1.2	1,689	1,727	2.2	1.5	1,134	1,163	2.6	1.5	1,245	1,268	1.8	0.8	1,412	1,439	1.9	2.2	1,525	1,558	2.2	1.3
一般	A	1,756	1,794	2.2	1.3	1,700	1,726	1.5	1.5	1,825	1,860	1.9	0.7	1,905	1,953	2.5	1.8	1,550	1,568	1.2	1.4	1,552	1,580	1.8	1.4	1,669	1,705	2.2	1.8	1,854	1,917	3.4	1.0
	B	1,494	1,524	2.0	1.4	1,464	1,500	2.5	1.5	1,557	1,585	1.8	1.1	1,693	1,724	1.8	1.3	1,261	1,295	2.7	0.2	1,314	1,347	2.5	1.2	1,470	1,494	1.6	2.4	1,523	1,542	1.2	0.6
	C	1,312	1,337	1.9	2.3	1,273	1,300	2.1	1.4	1,343	1,370	2.0	2.0	1,533	1,551	1.2	0.9	1,186	1,204	1.5	5.9	1,087	1,118	2.9	0.3	1,292	1,314	1.7	3.2	1,379	1,396	1.2	2.0
	計	1,572	1,604	2.0	1.5	1,535	1,567	2.1	1.5	1,634	1,665	1.9	1.1	1,781	1,818	2.1	1.6	1,344	1,374	2.2	1.4	1,380	1,410	2.2	1.1	1,507	1,534	1.8	2.3	1,632	1,670	2.3	1.0
パート	A	1,246	1,278	2.6	1.8	1,120	1,150	2.7	2.3	1,193	1,231	3.2	1.4	1,395	1,439	3.2	2.1	1,135	1,175	3.5	2.0	1,144	1,142	-0.2	1.2	1,413	1,435	1.6	2.2	1,430	1,463	2.3	2.2
	B	1,086	1,105	1.7	1.5	1,025	1,042	1.7	1.8	1,074	1,084	0.9	1.7	1,177	1,216	3.3	0.2	1,013	1,036	2.3	1.0	1,046	1,068	2.1	0.2	1,213	1,242	2.4	1.3	1,133	1,147	1.2	3.6
	C	1,003	1,028	2.5	1.4	941	963	2.3	0.8	977	1,003	2.7	1.6	1,178	1,165	-1.1	1.2	961	985	2.5	0.8	955	997	4.4	-3.9	1,138	1,160	1.9	2.9	965	997	3.3	1.9
	計	1,141	1,165	2.1	1.5	1,051	1,073	2.1	2.1	1,104	1,127	2.1	1.5	1,283	1,321	3.0	0.6	1,056	1,085	2.7	1.5	1,076	1,091	1.4	0.3	1,298	1,323	1.9	1.6	1,230	1,249	1.5	2.7

(注) 斜字となっている令和4年のBランク及びCランクの賃金上昇率は、令和4年調査の調査票情報を用いて、新ランクに合わせて組替集計したものです。

第4表③ 一般労働者及びパートタイム労働者の賃金上昇率（令和4年6月と令和5年6月の両方に在籍していた労働者のみを対象とした集計）

(円、%)

性 就業 形態 ランク	産業計				製造業				卸売業、小売業				学術研究、専門・技術サービス業				宿泊業、飲食サービス業				生活関連サービス業、娯楽業				医療、福祉				サービス業（他に分類されないもの）				
	1時間当たり 賃金額		賃金上昇率		1時間当たり 賃金額		賃金上昇率		1時間当たり 賃金額		賃金上昇率		1時間当たり 賃金額		賃金上昇率		1時間当たり 賃金額		賃金上昇率		1時間当たり 賃金額		賃金上昇率		1時間当たり 賃金額		賃金上昇率						
	R4年 6月	R5年 6月		R4年	R4年 6月	R5年 6月		R4年	R4年 6月	R5年 6月		R4年	R4年 6月	R5年 6月		R4年	R4年 6月	R5年 6月		R4年	R4年 6月	R5年 6月		R4年	R4年 6月	R5年 6月		R4年					
計	A	1,560	1,597	2.4	2.0	1,572	1,609	2.4	2.2	1,609	1,641	2.0	2.1	1,824	1,880	3.1	2.2	1,231	1,278	3.8	2.1	1,376	1,398	1.6	1.9	1,542	1,577	2.3	2.2	1,750	1,789	2.2	0.6
	B	1,341	1,373	2.4	2.0	1,360	1,396	2.6	2.1	1,377	1,402	1.8	1.9	1,589	1,638	3.1	2.1	1,096	1,129	3.0	1.2	1,192	1,231	3.3	2.0	1,372	1,404	2.3	2.5	1,410	1,446	2.6	1.9
	C	1,207	1,240	2.7	2.6	1,208	1,244	3.0	2.3	1,207	1,238	2.6	1.7	1,502	1,537	2.3	2.5	1,033	1,065	3.1	3.5	1,048	1,081	3.1	0.2	1,247	1,279	2.6	3.9	1,285	1,318	2.6	3.0
	計	1,410	1,445	2.5	2.1	1,425	1,461	2.5	2.1	1,443	1,472	2.0	2.0	1,696	1,747	3.0	2.2	1,139	1,178	3.4	1.8	1,249	1,281	2.6	1.7	1,422	1,455	2.3	2.5	1,526	1,563	2.4	1.5
男	A	1,788	1,827	2.2	1.8	1,744	1,782	2.2	2.1	1,855	1,886	1.7	1.8	2,082	2,140	2.8	2.4	1,390	1,430	2.9	1.8	1,596	1,629	2.1	2.9	1,744	1,790	2.6	1.3	1,919	1,961	2.2	0.7
	B	1,552	1,588	2.3	1.5	1,558	1,598	2.6	1.8	1,588	1,617	1.8	1.5	1,890	1,948	3.1	2.0	1,275	1,301	2.0	0.5	1,332	1,381	3.7	1.1	1,540	1,575	2.3	1.9	1,551	1,588	2.4	1.7
	C	1,360	1,394	2.5	2.3	1,359	1,398	2.9	2.0	1,370	1,405	2.6	1.8	1,676	1,709	2.0	2.0	1,168	1,197	2.5	5.8	1,117	1,156	3.5	0.9	1,390	1,411	1.5	0.9	1,357	1,389	2.4	3.3
	計	1,624	1,661	2.3	1.7	1,613	1,652	2.4	1.9	1,665	1,696	1.9	1.6	1,958	2,013	2.8	2.2	1,312	1,344	2.4	1.6	1,423	1,464	2.9	1.9	1,606	1,644	2.4	1.6	1,650	1,688	2.3	1.4
女	A	1,393	1,430	2.7	2.2	1,254	1,289	2.8	2.2	1,369	1,402	2.4	2.6	1,596	1,651	3.4	2.0	1,155	1,207	4.5	2.3	1,252	1,267	1.2	1.3	1,511	1,544	2.2	2.3	1,577	1,614	2.3	0.6
	B	1,197	1,227	2.5	2.4	1,055	1,083	2.7	2.9	1,200	1,222	1.8	2.4	1,343	1,385	3.1	2.2	1,033	1,069	3.5	1.5	1,130	1,164	3.0	2.4	1,350	1,381	2.3	2.7	1,189	1,224	2.9	2.3
	C	1,107	1,138	2.8	2.9	996	1,027	3.1	2.8	1,061	1,089	2.6	1.9	1,280	1,317	2.9	3.2	983	1,017	3.5	2.3	1,014	1,045	3.1	-0.7	1,227	1,260	2.7	4.4	1,164	1,198	2.9	2.7
	計	1,261	1,294	2.6	2.4	1,118	1,149	2.8	2.6	1,243	1,270	2.2	2.4	1,463	1,511	3.3	2.2	1,071	1,112	3.8	1.9	1,163	1,190	2.3	1.7	1,396	1,428	2.3	2.8	1,361	1,397	2.6	1.6
一般	A	1,766	1,808	2.4	1.9	1,711	1,750	2.3	2.2	1,843	1,877	1.8	2.3	1,916	1,975	3.1	2.3	1,547	1,587	2.6	1.6	1,556	1,593	2.4	2.3	1,678	1,724	2.7	1.8	1,858	1,900	2.3	0.5
	B	1,503	1,540	2.5	2.0	1,482	1,522	2.7	2.0	1,568	1,596	1.8	1.7	1,692	1,745	3.1	2.3	1,268	1,307	3.1	0.2	1,314	1,365	3.9	2.4	1,486	1,522	2.4	2.9	1,518	1,553	2.3	1.9
	C	1,319	1,354	2.7	2.8	1,280	1,319	3.0	2.4	1,349	1,384	2.6	2.2	1,543	1,583	2.6	2.5	1,188	1,213	2.1	5.7	1,091	1,124	3.0	0.2	1,299	1,336	2.8	3.9	1,389	1,420	2.2	3.2
	計	1,581	1,619	2.4	2.1	1,549	1,589	2.6	2.1	1,647	1,678	1.9	2.1	1,787	1,841	3.0	2.3	1,350	1,387	2.7	1.5	1,381	1,423	3.0	2.0	1,519	1,558	2.6	2.7	1,632	1,670	2.3	1.4
パート	A	1,251	1,283	2.6	2.0	1,119	1,148	2.6	2.0	1,203	1,231	2.3	1.8	1,394	1,434	2.9	1.7	1,124	1,174	4.4	2.3	1,147	1,151	0.3	1.1	1,421	1,447	1.8	2.5	1,453	1,484	2.1	1.4
	B	1,088	1,114	2.4	2.0	1,024	1,046	2.1	2.6	1,080	1,101	1.9	2.4	1,170	1,204	2.9	1.1	1,017	1,049	3.1	1.7	1,050	1,075	2.4	1.5	1,216	1,242	2.1	1.8	1,117	1,155	3.4	2.1
	C	1,007	1,034	2.7	1.7	944	969	2.6	1.5	983	1,009	2.6	0.6	1,185	1,176	-0.8	2.4	960	996	3.8	1.9	965	1,000	3.6	0.2	1,141	1,161	1.8	3.8	957	994	3.9	2.4
	計	1,145	1,173	2.4	2.1	1,051	1,075	2.3	2.2	1,112	1,136	2.2	1.9	1,280	1,314	2.7	1.4	1,053	1,093	3.8	1.9	1,082	1,099	1.6	1.3	1,304	1,329	1.9	2.5	1,231	1,265	2.8	1.8

(注) 斜字となっている令和4年のBランク及びCランクの賃金上昇率は、令和4年調査の調査票情報を用いて、新ランクに合わせて組替集計したもの。

(資料注) 第4表①、②の集計労働者32,180人のうち、本表の集計対象となる令和4年6月と令和5年6月の両方に在籍していた労働者は26,256人（81.6%）。

参考1 賃金引上げの実施時期別事業所数割合

(%)

ランク	1～6月に賃金引上げを実施した事業所	賃金引上げの実施時期は、昨年と比較して				
		変わらない	早 い	遅 い	その他	
A	100.0	75.5	8.7	1.8	14.0	
B	100.0	77.0	9.5	1.5	12.0	
C	100.0	75.6	9.9	2.2	12.3	
計	100.0	76.2	9.2	1.7	12.8	
	R 4 年	100.0	80.5	5.9	2.0	11.6

(注) 「その他」には、前年には賃金引上げを実施しなかった事業所や、
会社の設立が前年のため賃金引上げを行うのは今年が初めてである事業所が該当する。

参考2 事由別賃金改定未実施事業所割合

(%)

ランク	産 業 計						製 造 業						卸売業, 小売業						学術研究, 専門・技術サービス業					
	計	事由1	事由2	事由3	事由4	事由5	計	事由1	事由2	事由3	事由4	事由5	計	事由1	事由2	事由3	事由4	事由5	計	事由1	事由2	事由3	事由4	事由5
A	100.0	19.1	2.3	13.7	56.8	8.2	100.0	20.8	3.5	8.9	58.3	8.5	100.0	21.4	2.4	12.2	54.9	9.2	100.0	10.0	3.7	18.0	61.6	6.7
B	100.0	20.3	2.3	12.4	55.7	9.3	100.0	24.9	2.3	14.3	48.6	9.9	100.0	25.4	2.4	14.7	49.0	8.6	100.0	23.5	2.4	2.3	62.7	9.1
C	100.0	19.1	3.0	17.2	49.8	10.9	100.0	21.9	3.6	21.1	40.9	12.5	100.0	18.3	2.6	17.2	50.6	11.3	100.0	12.5	0.0	22.2	57.8	7.5
計	100.0	19.7	2.4	13.5	55.4	9.1	100.0	23.0	2.9	12.9	51.7	9.6	100.0	22.9	2.4	14.2	51.3	9.2	100.0	14.8	2.9	13.1	61.6	7.6
R 4 年	100.0	14.7	1.6	13.3	62.5	7.9	100.0	15.8	2.0	12.8	61.4	8.1	100.0	14.2	1.3	13.4	64.1	6.9	100.0	17.1	1.5	15.5	57.2	8.7

ランク	宿泊業, 飲食サービス業						生活関連サービス業, 娯楽業						医療, 福祉						サービス業 (他に分類されないもの)					
	計	事由1	事由2	事由3	事由4	事由5	計	事由1	事由2	事由3	事由4	事由5	計	事由1	事由2	事由3	事由4	事由5	計	事由1	事由2	事由3	事由4	事由5
A	100.0	18.7	2.3	14.5	54.6	9.9	100.0	10.2	2.0	13.0	68.2	6.7	100.0	29.8	1.3	24.1	38.6	6.2	100.0	17.3	0.0	7.6	67.5	7.5
B	100.0	14.5	1.1	18.5	56.3	9.5	100.0	15.9	1.2	7.5	63.5	11.9	100.0	28.8	6.2	13.0	39.6	12.4	100.0	5.7	2.3	2.7	83.1	6.2
C	100.0	19.5	3.1	17.9	49.4	10.0	100.0	11.6	0.8	15.5	63.7	8.5	100.0	32.1	4.1	13.8	35.6	14.3	100.0	16.8	5.9	14.1	52.9	10.3
計	100.0	16.8	1.9	16.9	54.7	9.7	100.0	12.9	1.5	10.8	65.6	9.2	100.0	29.7	3.5	18.5	38.6	9.6	100.0	11.1	2.0	5.9	73.8	7.2
R 4 年	100.0	14.2	1.5	13.8	60.3	10.2	100.0	13.1	2.6	14.2	62.1	8.0	100.0	18.3	1.2	13.9	57.5	9.1	100.0	13.4	0.9	9.7	71.0	5.0

(注) 事由1 昨年同様、7月以降実施の予定
 事由2 昨年は1～6月に実施したが、今年は7月以降実施の予定
 事由3 昨年は実施したが、今年は凍結の予定
 事由4 昨年は実施していないし、今年も実施しない予定
 事由5 昨年は実施しなかったが、今年は7月以降実施の予定

付表 労働者構成比率及び年間所定労働日数

1 パートタイム労働者比率

(%)

令和4年	令和5年
40.0	41.0

2 男女別労働者数比率

(%)

	令和4年	令和5年
男性	40.9	40.9
女性	59.1	59.1

3 年間所定労働日数（事業所平均）

(日)

令和3年度	令和4年度
245.4	246.2

令和5年 賃金実態調査結果報告

調査結果の概要（表・グラフ）

令和5年 7月 作成

宮城労働局

目 次

1 最低賃金に関する基礎調査(概要).....	1
2 用語の説明.....	2
3 調査対象産業表.....	3
4 令和5年度賃金実態調査結果表.....	4
5 令和5年度影響率表.....	7
6 対象労働者別分位数等グラフ.....	8
7 対象産業別分位数等グラフ.....	9
8 年齢別時間当たり賃金額(産業計).....	10
9 年齢別時間当たり賃金額(産業計)(パート).....	11
10 地域別時間当たり賃金額の推移.....	12
11 男女別時間当たり賃金額の推移.....	14
12 未満率の推移.....	15
13 総括表1、2(地域最賃対象産業).....	16

1 最低賃金に関する基礎調査(概要)

調査の目的	<ul style="list-style-type: none"> ・地方最低賃金審議会における最低賃金の決定及び改正等の審議に資すること ・中小規模の事業所の労働者の賃金の実態等を把握すること
調査対象 (産業)	<ul style="list-style-type: none"> ・製造業(E) ・情報通信業(G)のうち新聞業(G413)及び出版業(G414) ・卸売業,小売業(I) ・学術研究,専門・技術サービス業(L) ・宿泊業,飲食サービス業(M) ・生活関連サービス業,娯楽業(N) ・医療,福祉(P) ・サービス業(他に分類されないもの)(R) <p>ただし、上記の産業以外の産業において特定最低賃金が設定されており、当該特定最低賃金の審議に必要な場合は、上記の産業以外の産業であっても調査の対象とする。</p>
(事業所)	<p>事業所規模30人未満の民営事業所 (製造業(E)、情報通信業(G)は100人未満)</p> <p>ただし、特定最低賃金が設定されている産業が、常用労働者30人若しくは100人以上を雇用している事業所が多くを占めており、特定最低賃金の審議に必要な場合は、30人若しくは100人以上を雇用している事業所も調査の対象とする。</p>
(労働者)	当年6月1日において雇用される労働者
調査時期	毎年5～6月
調査方法	郵送+オンライン
主な調査結果	・未満率、影響率(総括表)

2 用語の説明

地域について

- 仙 台 市 : 仙台市
仙 台 市 周 辺 : 塩釜市、名取市、多賀城市、岩沼市、富谷市、
巨理町、山元町、松島町、七ヶ浜町、利府町
郡 部 : 仙台市と仙台市周辺を除く市町村

統計用語

- 中 位 数 : 労働者の賃金を低いものから一列に並べ、それを二等分し、真ん中の節（ふし）に当たる労働者の賃金額
第一・四分位数 : 同様に四等分して低いほうから最初の節に当たる労働者の賃金額
第一・十分位数 : 同様に十等分して低いほうから最初の節に当たる労働者の賃金額
第一・二十分位数 : 同様に二十等分して低いほうから最初の節に当たる労働者の賃金額

未 満 率 : 最低賃金を改正する前に、最低賃金を下回っている労働者の割合
(最低賃金の減額特例許可を受けている労働者等も含まれる)

影 響 率 : 最低賃金を改定した後に、改定後の最低賃金を下回ることになる労働者の割合
(すなわち、最低賃金の改定に伴い、法の強制力により、賃金の引上げを行う必要のある労働者の比率である。引上げ額が大きければ、影響率が上がり、引上げ率が小さければ、影響率は下がることとなる。)

3 調査対象産業表

総計	大計	中計	明細
01	01	00	01
		特定(産業別)最賃適用 除外者及び年齢除外者	特定(産業別)最賃適用除外者及び年齢除外者
		01	02
		地域最賃適用 製造業	E - 製造業 E (特賃除く)
		02	04
		地域最賃適用 卸売業, 小売業	I - 卸売業, 小売業 I (特賃を除く)
	地域最賃対象産業	03	03
		地域最賃適用 学術研究, 専門・技術サービス業, 新聞業, 出版業	G - 情報通信業のうち新聞業 (G413), 出版業 (G414) G413, G414
			05
			L - 学術研究, 専門技術サービス業 L
		04	06
		地域最賃適用 宿泊業, 飲食サービス業	M - 宿泊業, 飲食サービス業 M
		05	07
		地域最賃適用 生活関連サービス業, 娯楽業	N - 生活関連サービス業, 娯楽業 N
		06	08
		地域最賃適用 医療, 福祉	P - 医療・福祉 P
		07	09
		地域最賃適用 サービス業(他に分類されないもの)	R - サービス業(他に分類されないもの) R
	02	08	10
	特定(産業別)最賃対象産業	鉄鋼業	鉄鋼業 E22 (2211, 2251, 2252, 229, 220を除く)
		09	11
		電子部品・デバイス・電子回路、電気機械器具、情報通信機械器具製造業	電子部品・デバイス・電子回路製造業 E28
			12
			電気機械器具製造業 E29
			13
			情報通信機械器具製造業 E30
		10	14
		自動車小売業	自動車(新車)小売業 I5911
			15
			中古自動車小売業 I5912
			16
			自動車部分品・附属品小売業 I5913

4 令和5年度賃金実態調査結果表

		人数	時間当たり 平均賃金額	中位数	第一・ 四分位数	第一・ 十分位数	第一・ 二十分位数	未満率
産業計	大計01	296,802 人	1,362 円	1,174 円	940 円	890 円	885 円	1.4 %
	男	131,456 人	1,600 円	1,420 円	1,094 円	920 円	890 円	0.5 %
	女	165,346 人	1,173 円	1,017 円	900 円	889 円	883 円	2.1 %
	パート	98,474 人	1,074 円	922 円	892 円	885 円	883 円	0.7 %
	仙台市	151,673 人	1,438 円	1,250 円	961 円	900 円	885 円	1.0 %
	仙台市周辺	42,280 人	1,367 円	1,192 円	930 円	884 円	883 円	1.3 %
	郡部	102,848 人	1,248 円	1,062 円	919 円	890 円	883 円	2.1 %
	30～99人 (製造業)	26,550 人	1,430 円	1,293 円	1,050 円	930 円	890 円	0.5 %
	10～29人	152,611 人	1,334 円	1,130 円	918 円	885 円	883 円	1.4 %
	1～9人	117,641 人	1,383 円	1,198 円	950 円	900 円	890 円	1.7 %
製造業	中計01	49,425 人	1,414 円	1,250 円	1,013 円	900 円	889 円	1.2 %
	男	33,291 人	1,515 円	1,392 円	1,165 円	1,000 円	930 円	0.2 %
	女	16,134 人	1,205 円	1,000 円	900 円	889 円	883 円	3.2 %
	パート	5,178 人	965 円	913 円	890 円	888 円	883 円	3.4 %
	仙台市	9,612 人	1,455 円	1,358 円	1,125 円	920 円	890 円	0.0 %
	仙台市周辺	10,000 人	1,516 円	1,309 円	1,145 円	994 円	930 円	0.5 %
	郡部	29,813 人	1,366 円	1,166 円	974 円	894 円	889 円	1.7 %
	30～99人	25,785 人	1,442 円	1,305 円	1,060 円	945 円	900 円	0.0 %
	10～29人	16,019 人	1,346 円	1,155 円	938 円	890 円	883 円	1.6 %
	1～9人	7,621 人	1,462 円	1,366 円	1,017 円	900 円	885 円	4.1 %

4 令和5年度賃金実態調査結果表

		人数	時間当たり 平均賃金額	中位数	第一・ 四分位数	第一・ 十分位数	第一・ 二十分位数	未満率
卸売業・小売業	中計02	104,884 人	1,414 円	1,200 円	916 円	890 円	883 円	0.9 %
	男	49,524 人	1,690 円	1,517 円	1,116 円	900 円	886 円	0.2 %
	女	55,360 人	1,168 円	993 円	900 円	885 円	883 円	1.5 %
	パート	37,445 人	1,035 円	900 円	890 円	883 円	883 円	0.7 %
	仙台市	62,013 人	1,503 円	1,318 円	950 円	890 円	885 円	0.7 %
	仙台市周辺	13,337 人	1,529 円	1,302 円	900 円	883 円	883 円	1.6 %
	郡部	29,534 人	1,177 円	1,000 円	900 円	890 円	883 円	1.0 %
	10～29人	57,684 人	1,369 円	1,088 円	900 円	885 円	883 円	0.6 %
	1～9人	47,200 人	1,469 円	1,276 円	987 円	900 円	890 円	1.3 %
学術研究、専門・ 出版業、技術サービス業、 新聞	中計03	12,350 人	1,804 円	1,632 円	1,354 円	1,100 円	1,000 円	1.2 %
	男	7,535 人	2,028 円	1,818 円	1,492 円	1,272 円	1,185 円	1.0 %
	女	4,815 人	1,453 円	1,420 円	1,136 円	997 円	948 円	1.6 %
	パート	1,610 人	1,711 円	1,632 円	1,285 円	950 円	950 円	0.0 %
	仙台市	10,397 人	1,864 円	1,696 円	1,406 円	1,156 円	1,055 円	1.5 %
	仙台市周辺	490 人	1,789 円	1,875 円	1,326 円	1,161 円	1,136 円	0.0 %
	郡部	1,463 人	1,383 円	1,354 円	1,031 円	950 円	950 円	0.0 %
	10～29人	5,890 人	2,030 円	1,764 円	1,480 円	1,290 円	1,251 円	0.0 %
	1～9人	6,348 人	1,598 円	1,492 円	1,185 円	1,000 円	948 円	2.4 %
宿泊業、飲食サービス業	中計04	38,240 人	989 円	930 円	890 円	885 円	883 円	2.8 %
	男	12,148 人	1,051 円	950 円	900 円	885 円	885 円	1.9 %
	女	26,092 人	961 円	910 円	890 円	885 円	883 円	3.3 %
	パート	27,827 人	935 円	910 円	890 円	885 円	883 円	0.9 %
	仙台市	22,534 人	1,003 円	950 円	900 円	885 円	885 円	2.3 %
	仙台市周辺	5,603 人	962 円	900 円	883 円	883 円	883 円	4.4 %
	郡部	10,103 人	974 円	900 円	890 円	890 円	883 円	3.2 %
	10～29人	21,378 人	979 円	933 円	885 円	885 円	883 円	1.8 %
	1～9人	16,862 人	1,002 円	930 円	900 円	890 円	883 円	4.2 %

4 令和5年度賃金実態調査結果表

		人数	時間当たり 平均賃金額	中位数	第一・ 四分位数	第一・ 十分位数	第一・ 二十分位数	未満率
生活関連サービス業、 娯楽業	中計05	17,659 人	1,199 円	1,130 円	930 円	890 円	883 円	1.9 %
	男	3,953 人	1,310 円	1,213 円	950 円	900 円	900 円	2.0 %
	女	13,706 人	1,166 円	1,130 円	930 円	890 円	883 円	1.9 %
	パート	5,576 人	962 円	920 円	900 円	883 円	883 円	0.6 %
	仙台市	9,143 人	1,263 円	1,250 円	1,130 円	960 円	916 円	0.0 %
	仙台市周辺	2,658 人	981 円	920 円	883 円	883 円	883 円	0.0 %
	郡部	5,858 人	1,197 円	1,017 円	900 円	890 円	850 円	5.9 %
	10～29人	9,060 人	1,182 円	1,164 円	979 円	883 円	883 円	3.0 %
	1～9人	8,599 人	1,216 円	1,098 円	920 円	900 円	890 円	0.8 %
医療・福祉	中計06	48,314 人	1,350 円	1,190 円	1,003 円	925 円	900 円	1.9 %
	男	7,547 人	1,805 円	1,282 円	994 円	920 円	900 円	1.8 %
	女	40,767 人	1,266 円	1,172 円	1,006 円	925 円	900 円	1.9 %
	パート	16,277 人	1,372 円	1,030 円	947 円	900 円	900 円	0.0 %
	仙台市	24,645 人	1,433 円	1,200 円	1,010 円	933 円	900 円	1.6 %
	仙台市周辺	7,027 人	1,283 円	1,166 円	1,050 円	1,000 円	910 円	0.0 %
	郡部	16,642 人	1,257 円	1,165 円	970 円	914 円	891 円	3.1 %
	10～29人	29,612 人	1,348 円	1,180 円	1,003 円	920 円	900 円	2.5 %
	1～9人	18,702 人	1,354 円	1,200 円	1,005 円	933 円	900 円	0.9 %
サービス業（他に分類されないもの）	中計07	24,367 人	1,557 円	1,408 円	1,133 円	954 円	900 円	0.1 %
	男	16,945 人	1,690 円	1,504 円	1,233 円	1,090 円	1,000 円	0.0 %
	女	7,422 人	1,252 円	1,194 円	950 円	900 円	885 円	0.5 %
	パート	3,864 人	1,240 円	1,030 円	900 円	900 円	888 円	0.0 %
	仙台市	13,152 人	1,661 円	1,485 円	1,208 円	930 円	900 円	0.0 %
	仙台市周辺	2,944 人	1,401 円	1,339 円	1,188 円	952 円	950 円	0.0 %
	郡部	8,271 人	1,447 円	1,306 円	1,053 円	975 円	937 円	0.4 %
	10～29人	12,390 人	1,531 円	1,431 円	1,142 円	975 円	900 円	0.3 %
	1～9人	11,977 人	1,583 円	1,361 円	1,119 円	950 円	900 円	0.0 %

5 令和5年度影響率表

調査対象労働者数：296,802人

男女計・全地域

賃金(円)	加算額(円)	分布労働者数	影響率(%)
～882		4,220	
883		9,962	1.42(未満率)
884	1	259	4.78
885	2	6,325	4.87
886	3	298	7.00
887	4	64	7.10
888	5	351	7.12
889	6	446	7.24
890	7	10,590	7.39
891	8	107	10.96
892	9	2,394	10.99
893	10	353	11.80
894	11	43	11.92
895	12	803	11.93
896	13	198	12.20
897	14	102	12.27
898	15	219	12.30
899	16	294	12.38
900	17	15,767	12.48
901	18	85	17.79
902	19	57	17.82
903	20	111	17.84
904	21	211	17.87
905	22	546	17.94
906	23	173	18.13
907	24	606	18.19
908	25	81	18.39
909	26	632	18.42
910	27	2,759	18.63
911	28	144	19.56
912	29	249	19.61
913	30	445	19.69
914	31	198	19.84
915	32	498	19.91
916	33	774	20.08
917	34	152	20.34
918	35	144	20.39
919	36	220	20.44
920	37	3,150	20.51
921	38	57	21.57
922	39	367	21.59
923	40	123	21.72
924	41	501	21.76
925	42	358	21.93
926	43	67	22.05
927	44	347	22.07
928	45	274	22.19

6 対象労働者別分位数等グラフ

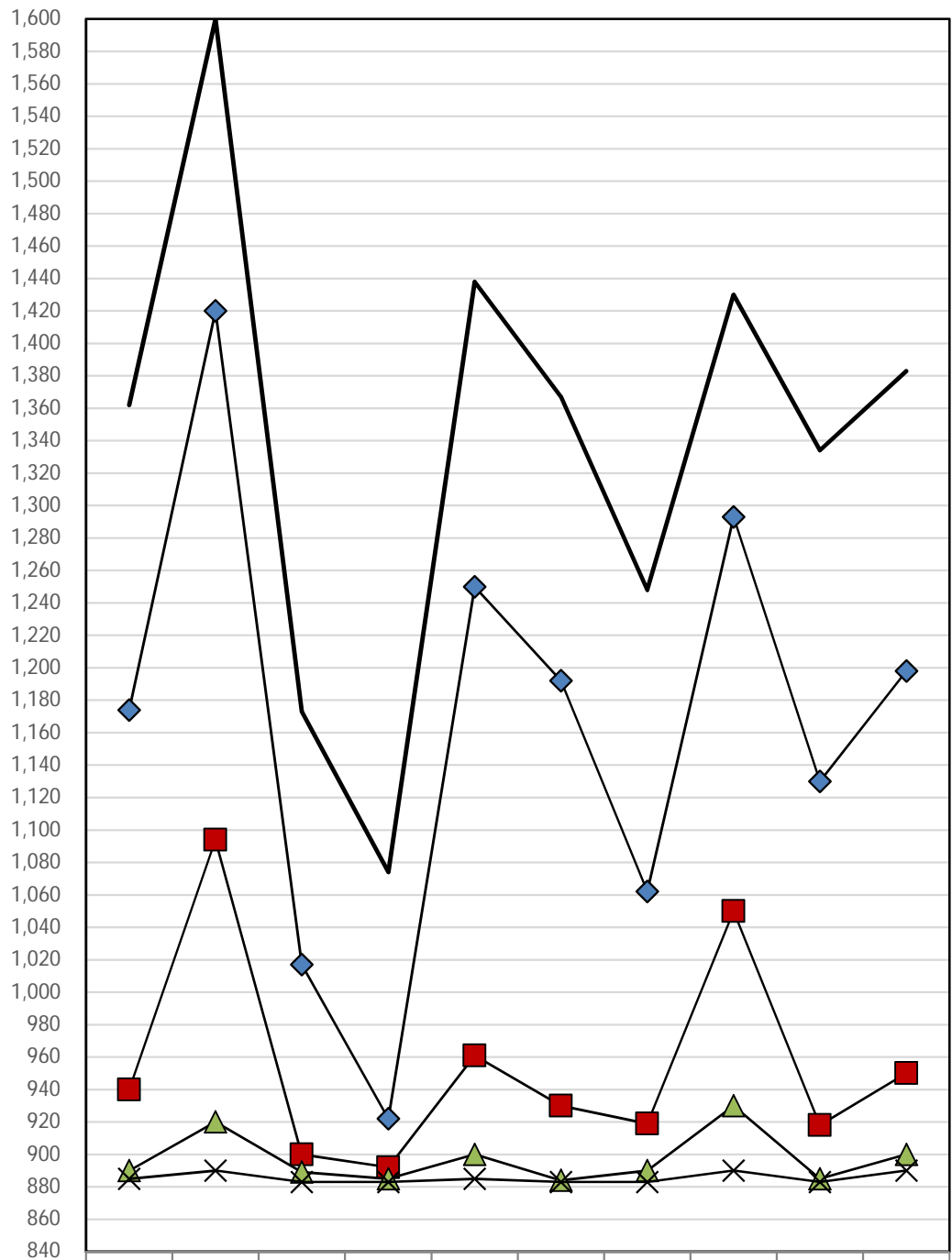

	産業計	男	女	パート	仙台市	仙台市 周辺	郡部	30~99 人 (製造業)	10~29 人	1~9人
人数	296,802	131,456	165,346	98,474	151,673	42,280	102,848	26,550	152,611	117,641
— 時間当たり 平均賃金額	1,362	1,600	1,173	1,074	1,438	1,367	1,248	1,430	1,334	1,383
◆ 中位数	1,174	1,420	1,017	922	1,250	1,192	1,062	1,293	1,130	1,198
■ 第一・四分位数	940	1,094	900	892	961	930	919	1,050	918	950
▲ 第一・十分位数	890	920	889	885	900	884	890	930	885	900
× 第一・二十分位数	885	890	883	883	885	883	883	890	883	890
未満率	1.4	0.5	2.1	0.7	1.0	1.3	2.1	0.5	1.4	1.7

7 対象産業別分位数等グラフ

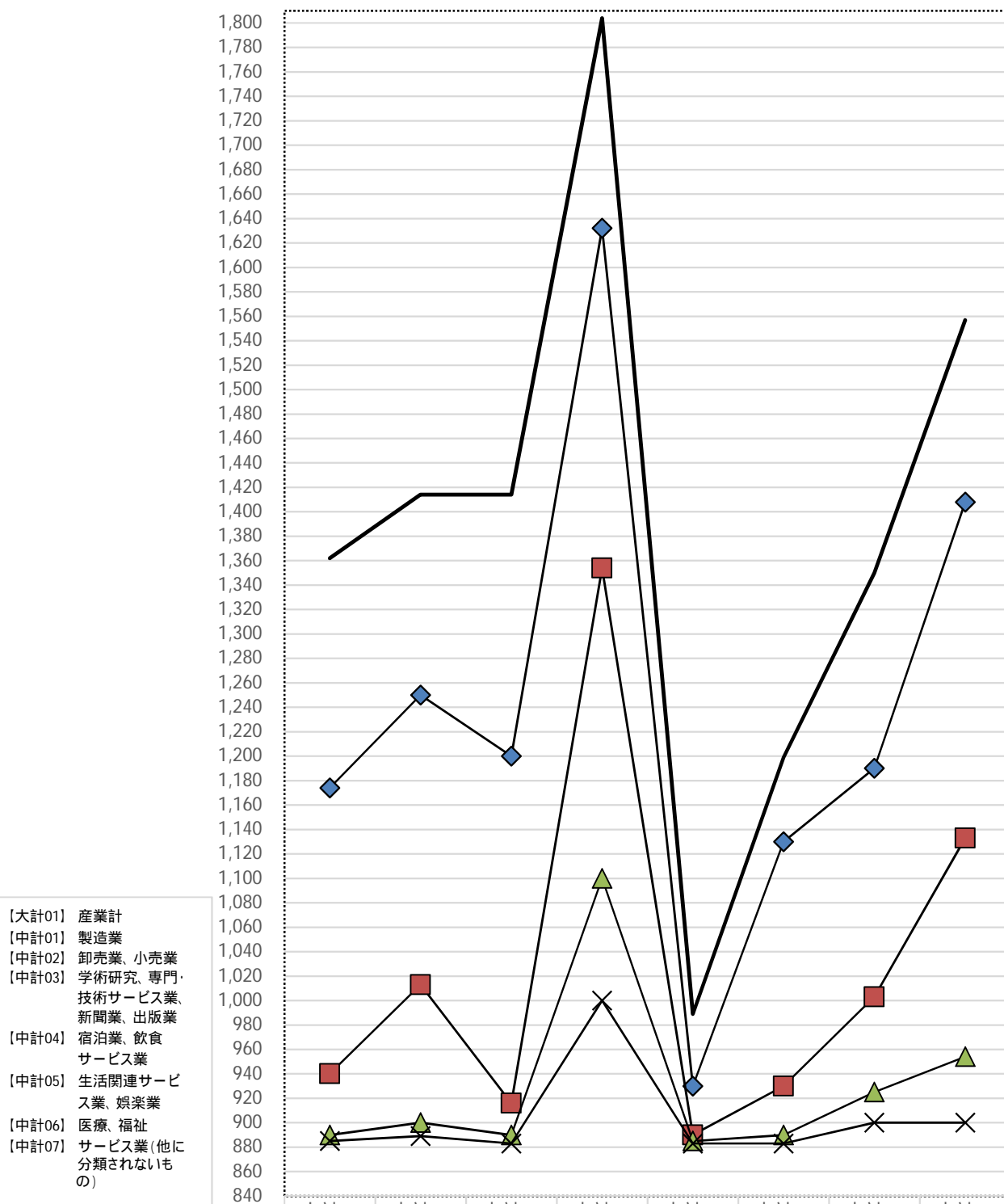

	大計01	中計01	中計02	中計03	中計04	中計05	中計06	中計07
人数	296,802	49,425	104,884	12,350	38,240	17,659	48,314	24,367
— 時間当たり平均賃金額	1,362	1,414	1,414	1,804	989	1,199	1,350	1,557
◆ 中位数	1,174	1,250	1,200	1,632	930	1,130	1,190	1,408
■ 第一・四分位数	940	1,013	916	1,354	890	930	1,003	1,133
▲ 第一・十分位数	890	900	890	1,100	885	890	925	954
× 第一・二十分位数	885	889	883	1,000	883	883	900	900
未満率	1.4	1.2	0.9	1.2	2.8	1.9	1.9	0.1

8 年齢別時間当たり賃金額(産業計)

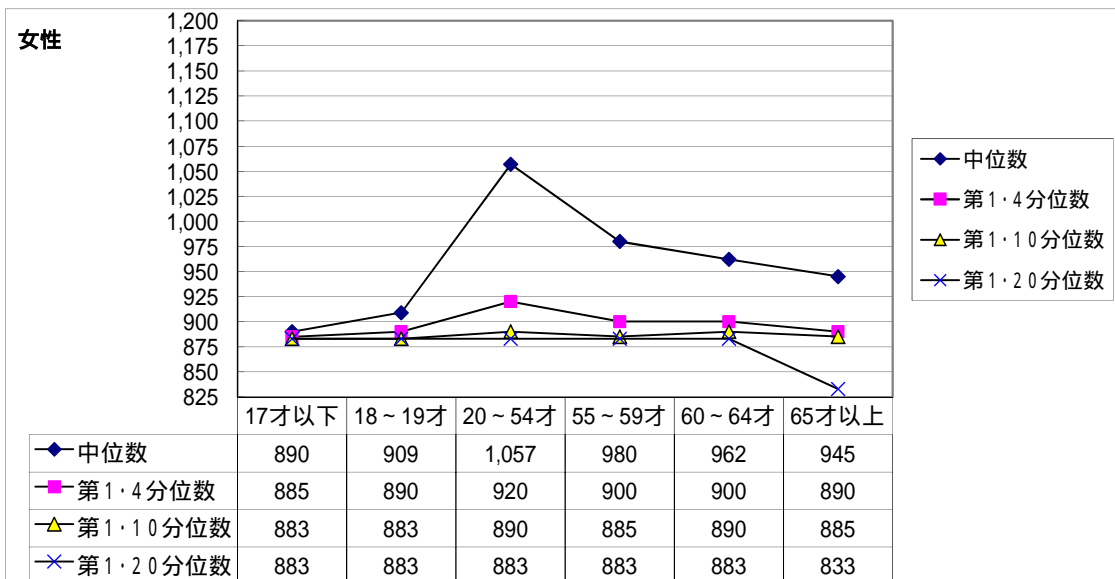
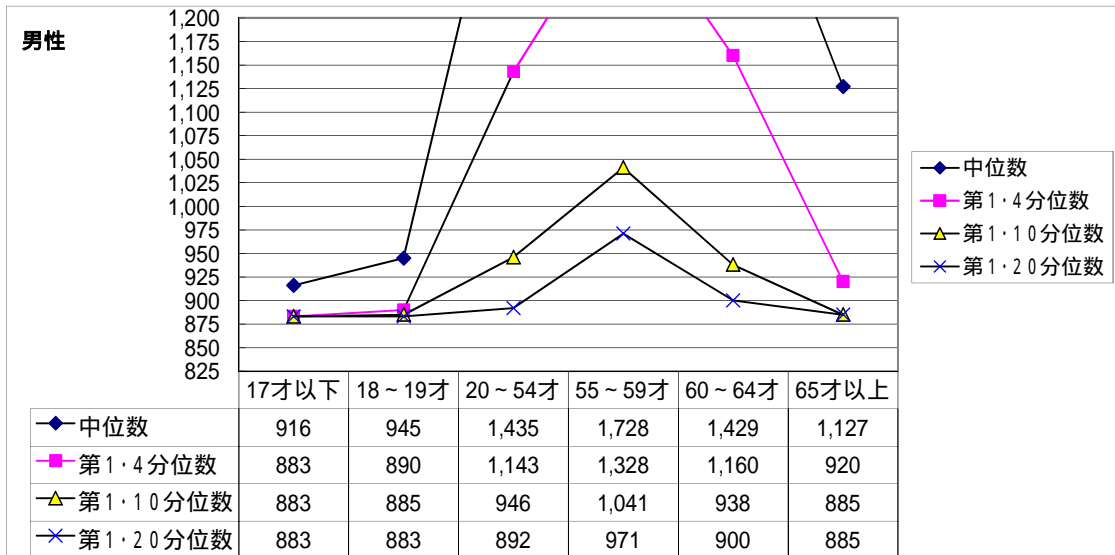
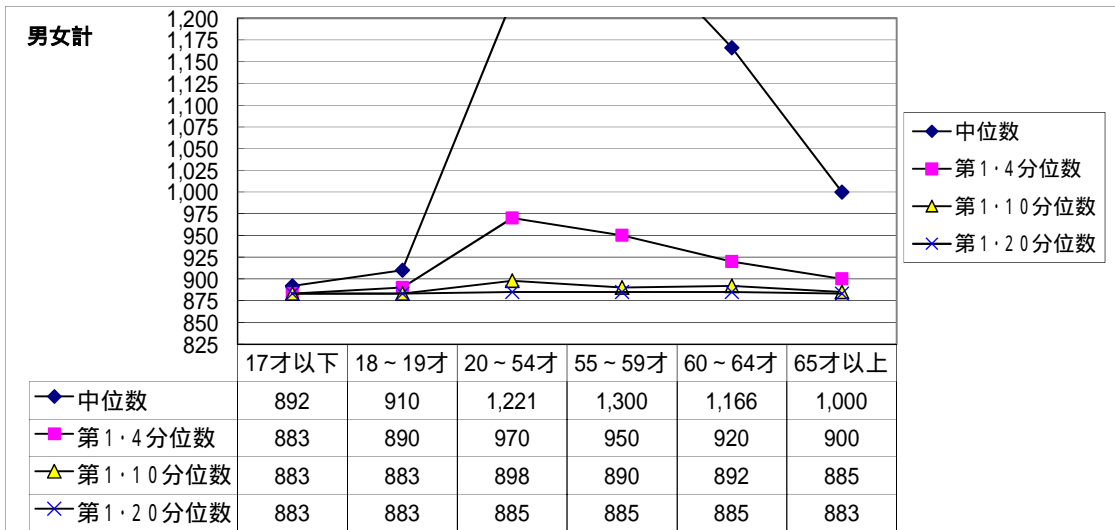

9 年齢別時間当たり賃金額(産業計)(パート)

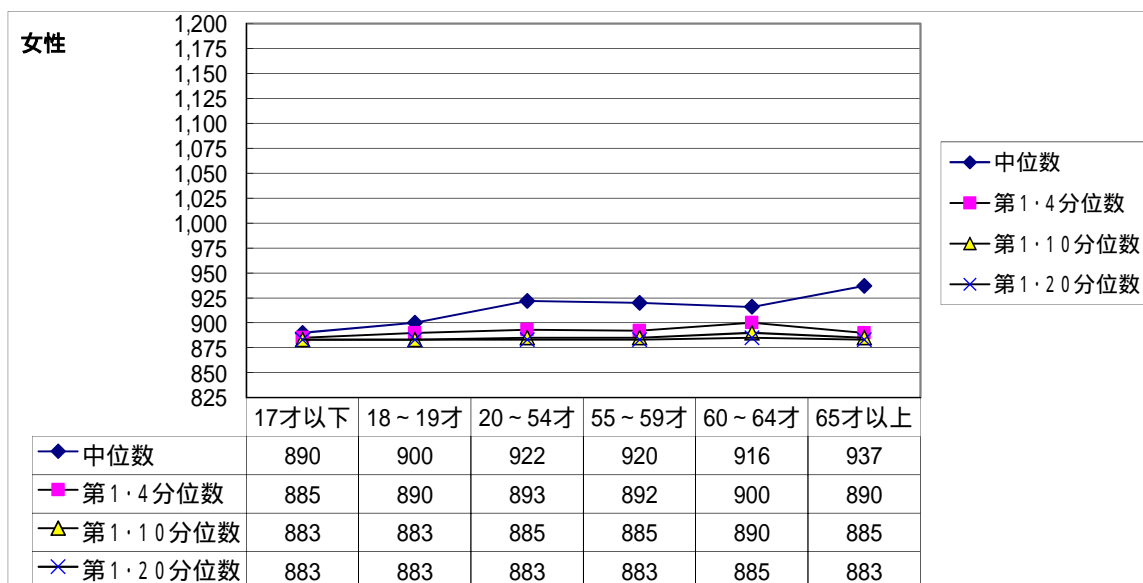
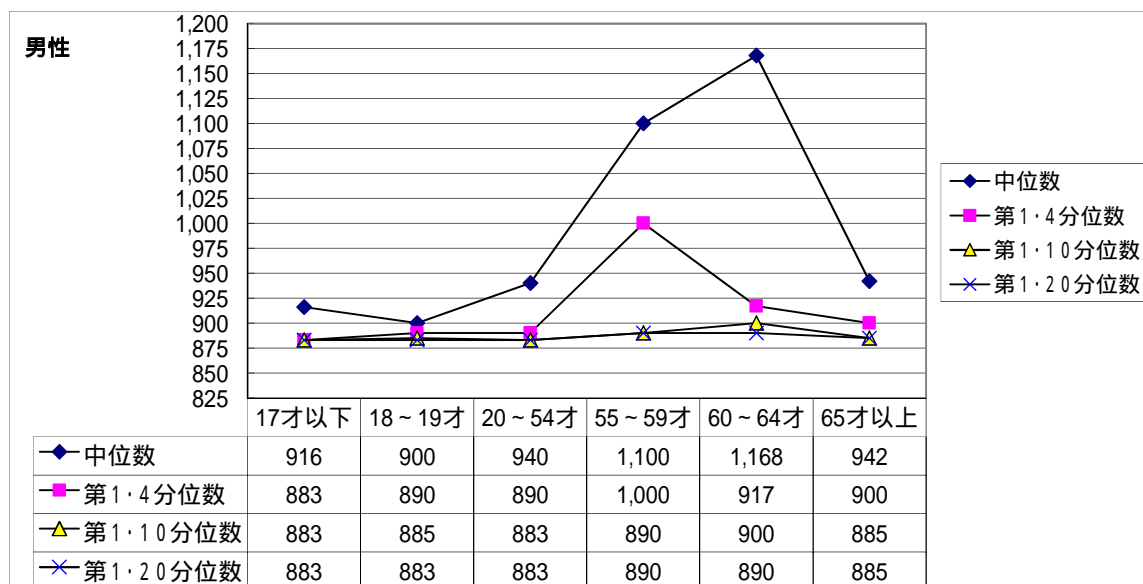
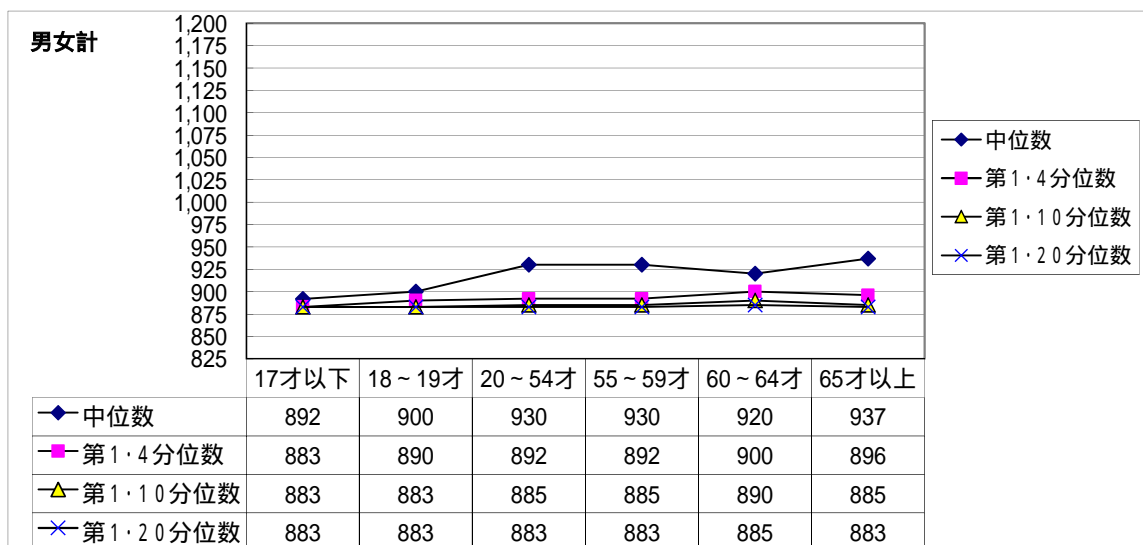

10 地域別時間当たり賃金額の推移

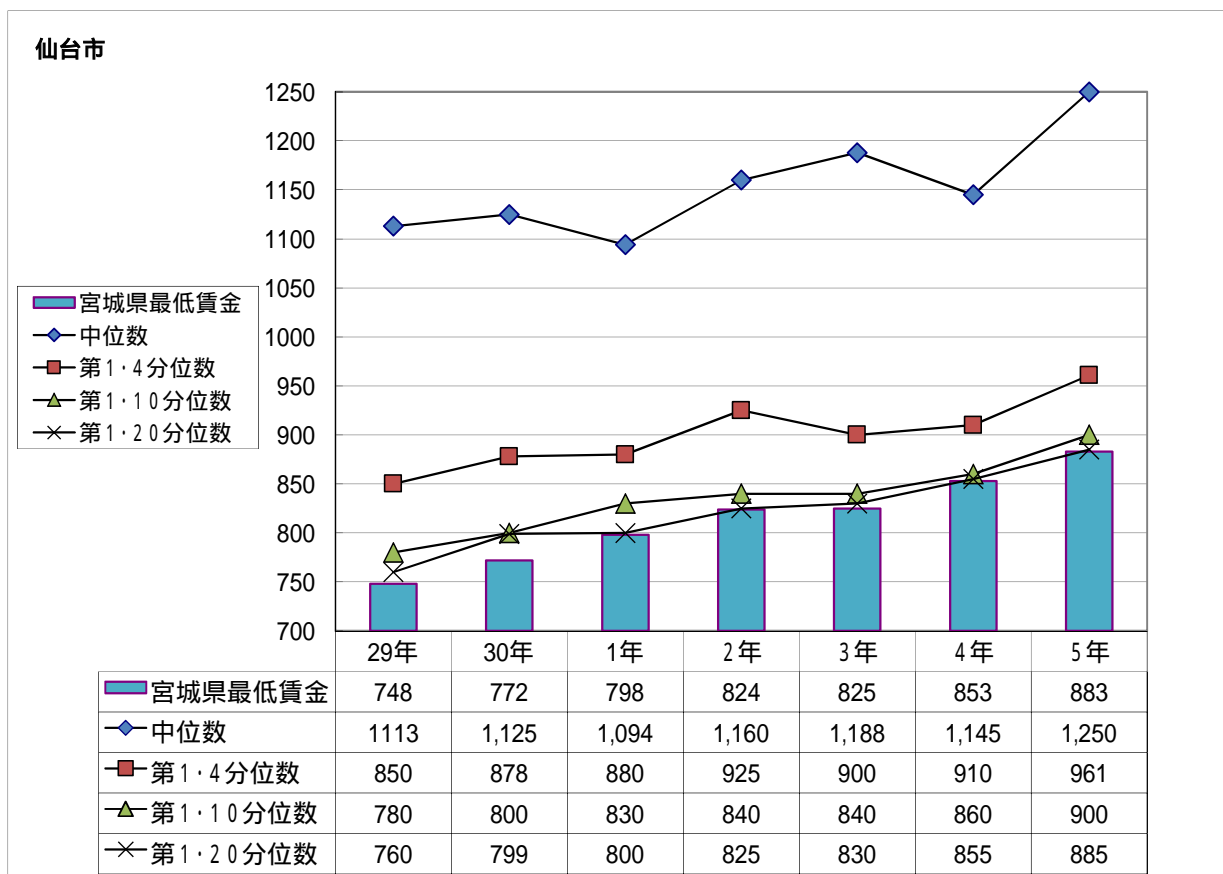
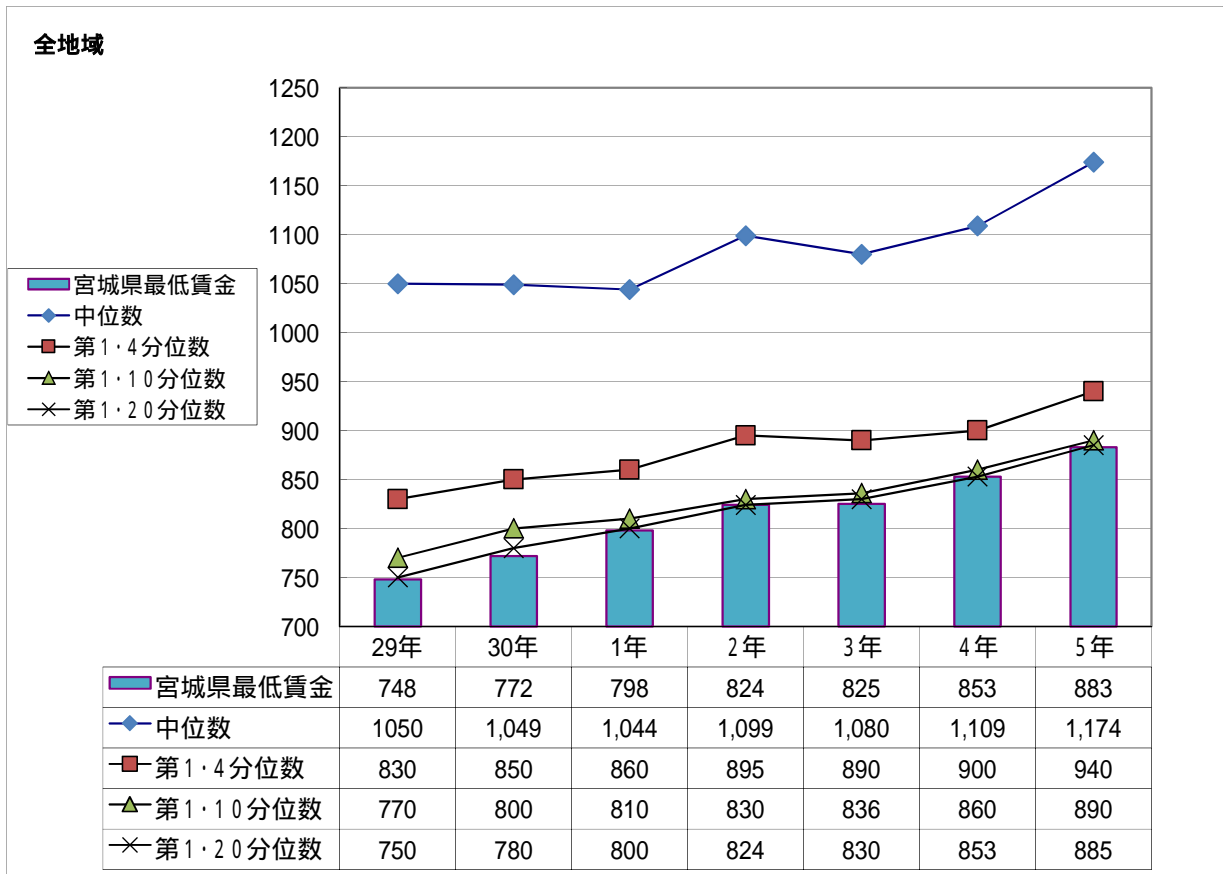

10 地域別時間当たり賃金額の推移

仙台市周辺

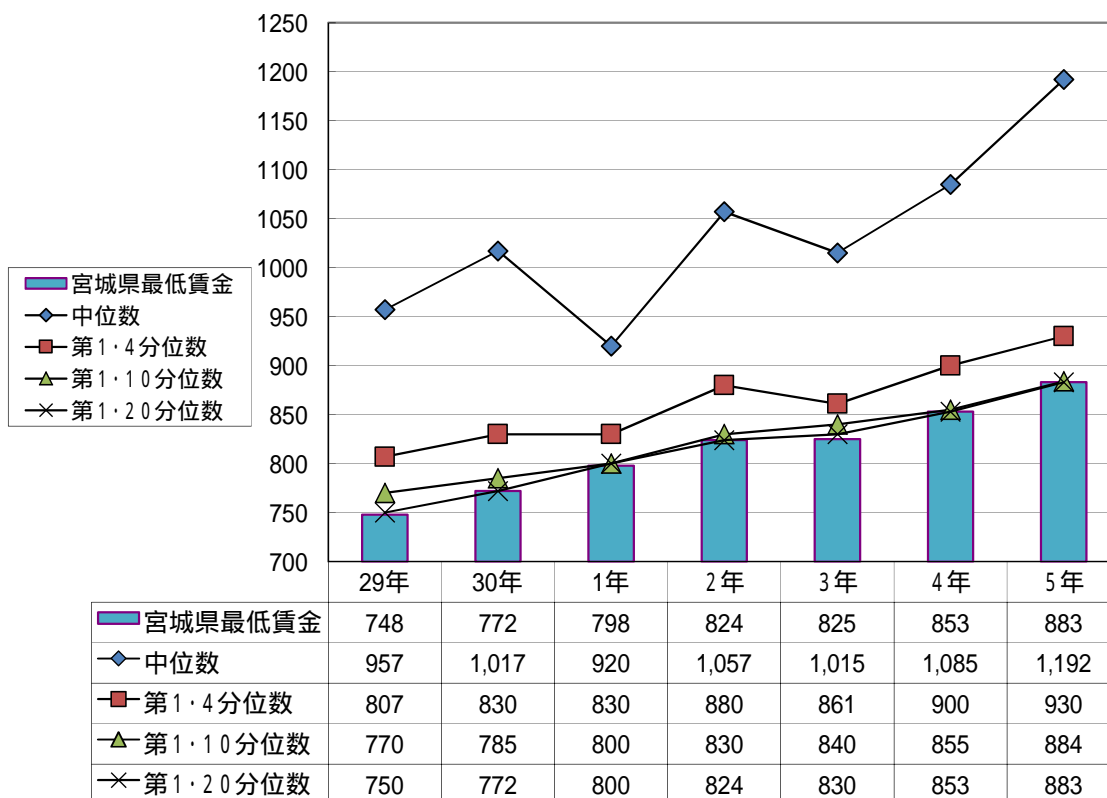

郡部

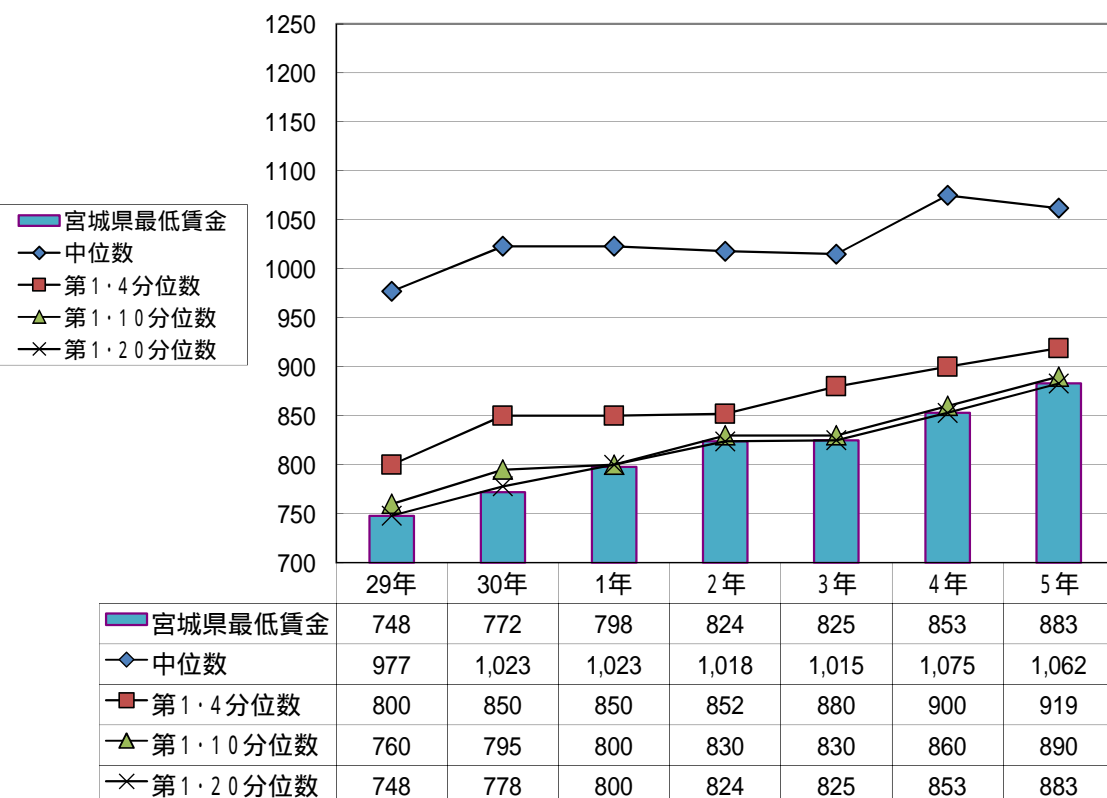

11 男女別時間当たり賃金額の推移

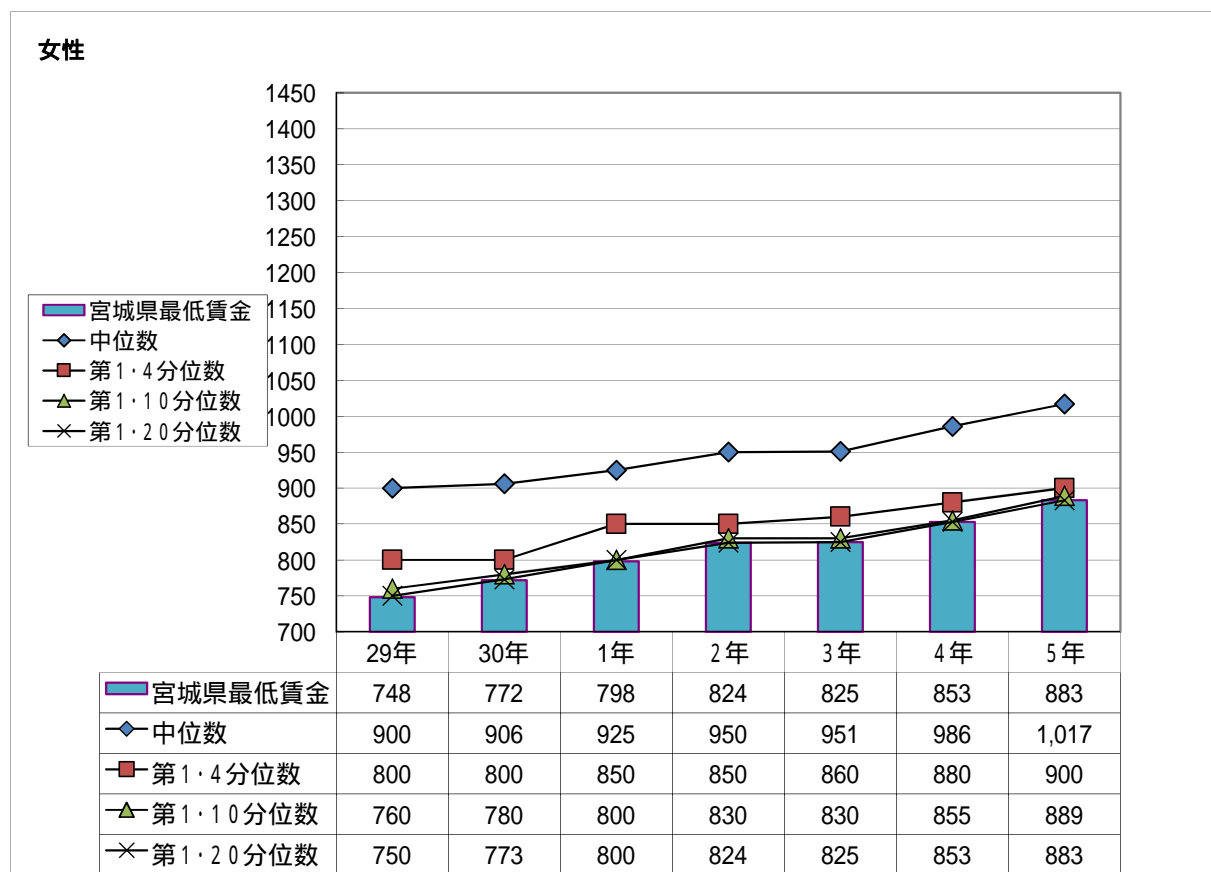
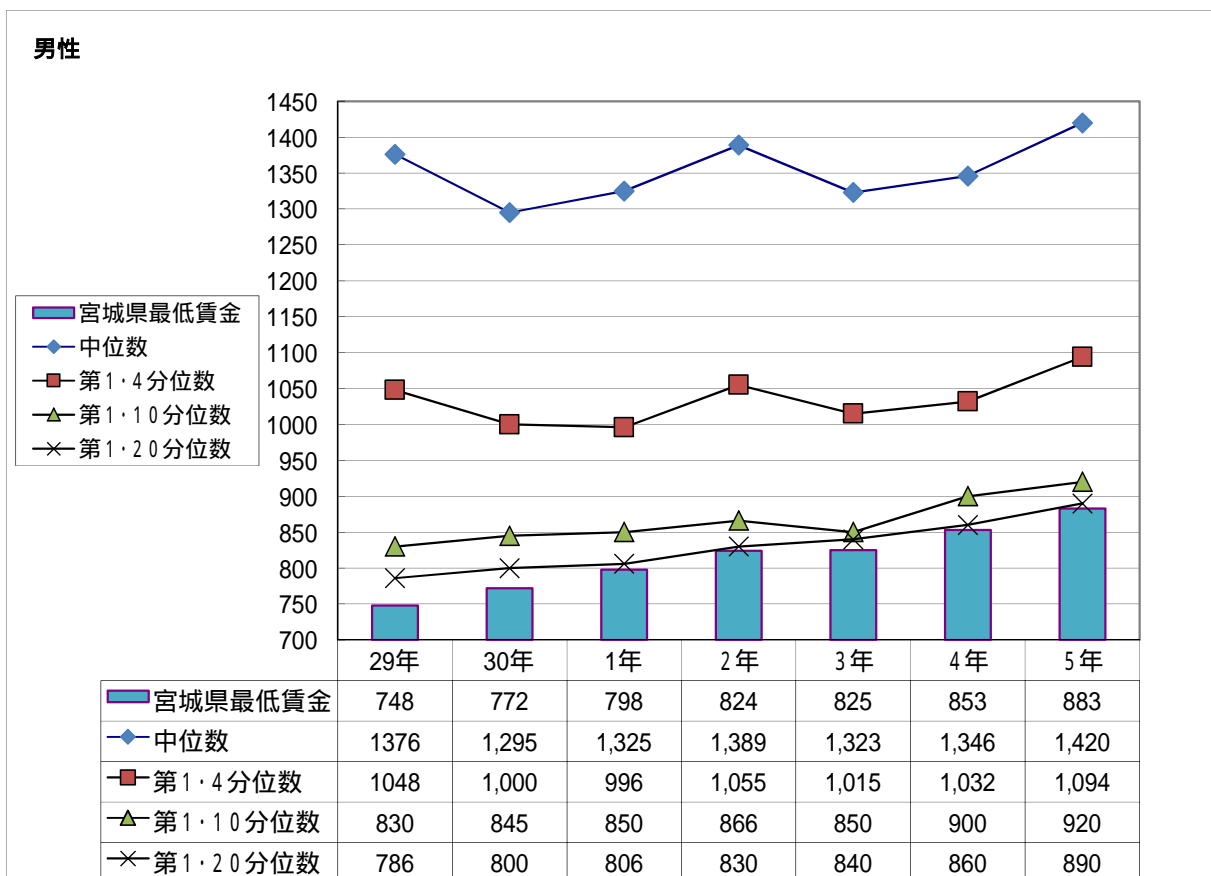

12 未満率の推移

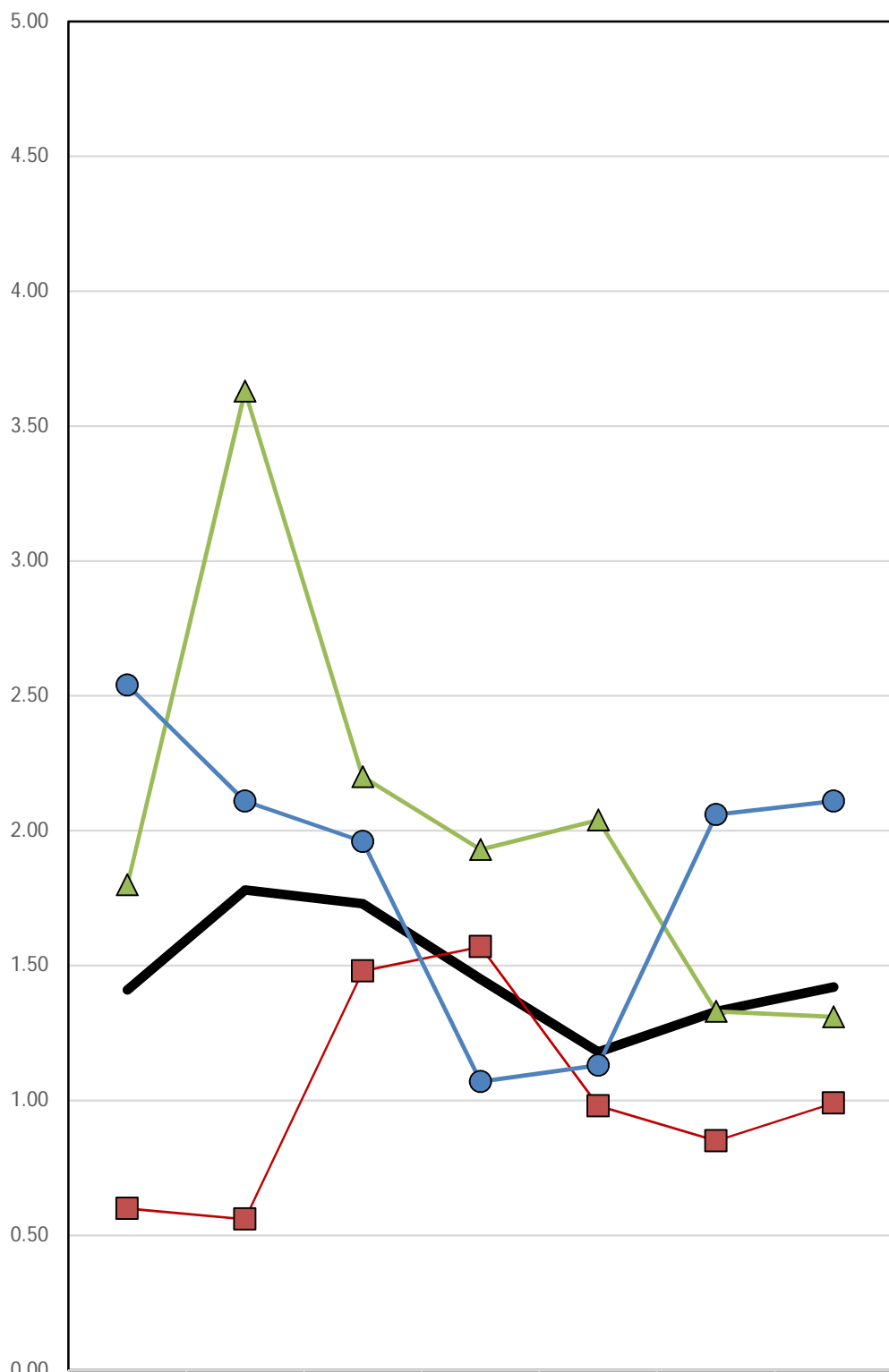

全地域	29年	30年	1年	2年	3年	4年	5年
仙台市	0.60	0.56	1.48	1.57	0.98	0.85	0.99
仙台市周辺	1.80	3.63	2.20	1.93	2.04	1.33	1.31
郡部	2.54	2.11	1.96	1.07	1.13	2.06	2.11

— 全地域
 — 仙台市
 — 仙台市周辺
 — 郡部

総括表(1) (産業・就業形態別の資金調態別、規模別、地域別、年齢別表)
05年

就業形態：(全て)
産業：(全て)

産別適用除外のみ

時間当り所定内賃金額 (3手当てを除く)	合計	規模別					地域別					年齢別																													
		10~29人					30~99人					17歳以下					18~19歳					20~54歳					55~9歳					60~64歳					65歳以上				
		1~9人	10~19人	20~29人	30~39人	40~49人	仙台市	周辺	郡部	合計	17歳以下	18~19歳	20~54歳	55~9歳	60~64歳	65歳以上																									
計	296,802	117,641	152,611	26,550	151,673	42,280	102,848	2,395	7,534	206,345	28,045	22,588	29,885	22,588	29,885																										
円	3,558	1,789	1,884	85	1,194	426	1,937	143	1,635	512	1,835	222	1,046	1,046																											
-	872	(1.1)	(1.5)	(0.3)	(0.8)	(1.0)	(1.9)	(0.8)	(3.5)	(1.8)	(1.0)	(3.5)	(1.0)	(3.5)																											
873 -	3,559	1,789	1,884	87	1,194	426	1,939	143	1,635	512	1,835	223	1,046	1,046																											
-	873	(1.1)	(1.5)	(0.3)	(0.8)	(1.0)	(1.9)	(0.8)	(3.5)	(1.8)	(1.0)	(3.5)	(1.0)	(3.5)																											
874 -	3,559	1,789	1,884	87	1,194	426	1,939	143	1,635	512	1,835	223	1,046	1,046																											
-	874	(1.1)	(1.5)	(0.3)	(0.8)	(1.0)	(1.9)	(0.8)	(3.5)	(1.8)	(1.0)	(3.5)	(1.0)	(3.5)																											
875 -	3,603	1,789	1,727	87	1,194	426	1,982	143	1,635	512	1,835	223	1,089	1,089																											
-	875	(1.1)	(1.1)	(0.3)	(0.8)	(1.0)	(1.9)	(0.8)	(3.5)	(1.8)	(1.0)	(3.5)	(1.0)	(3.6)																											
876 -	3,655	1,779	1,779	87	1,194	426	2,034	143	1,687	512	1,887	223	1,089	1,089																											
-	876	(1.1)	(1.5)	(0.3)	(0.8)	(1.0)	(2.0)	(0.8)	(3.5)	(1.8)	(1.0)	(3.5)	(1.0)	(3.6)																											
877 -	3,810	1,830	1,893	87	1,308	426	2,076	143	1,843	512	1,843	223	1,089	1,089																											
-	877	(1.3)	(1.2)	(0.3)	(0.9)	(1.0)	(2.0)	(1.0)	(3.6)	(1.8)	(1.0)	(3.6)	(1.0)	(3.6)																											
878 -	3,840	1,830	1,893	116	1,308	426	2,106	143	1,862	516	1,862	230	1,089	1,089																											
-	878	(1.3)	(1.2)	(0.4)	(0.9)	(1.0)	(2.0)	(1.0)	(3.6)	(1.8)	(1.0)	(3.6)	(1.0)	(3.6)																											
879 -	3,841	1,830	1,893	118	1,308	426	2,107	143	1,864	516	1,864	230	1,089	1,089																											
-	879	(1.3)	(1.2)	(0.4)	(0.9)	(1.0)	(2.0)	(1.0)	(3.6)	(1.8)	(1.0)	(3.6)	(1.0)	(3.6)																											
880 -	4,077	1,948	2,011	118	1,501	426	2,149	143	2,099	516	2,099	230	1,089	1,089																											
-	880	(1.4)	(1.7)	(0.4)	(1.0)	(1.0)	(2.1)	(1.0)	(3.6)	(1.8)	(1.0)	(3.6)	(1.0)	(3.6)																											
881 -	4,202	2,018	2,066	118	1,501	562	2,149	143	2,225	516	2,225	230	1,089	1,089																											
-	881	(1.4)	(1.7)	(0.4)	(1.0)	(1.0)	(2.1)	(1.0)	(3.6)	(1.8)	(1.0)	(3.6)	(1.0)	(3.6)																											
882 -	4,220	2,018	2,068	134	1,501	564	2,165	143	2,240	519	2,240	230	1,089	1,089																											
-	882	(1.4)	(1.7)	(0.5)	(1.0)	(1.0)	(2.1)	(1.0)	(3.6)	(1.8)	(1.0)	(3.6)	(1.0)	(3.6)																											
883 -	14,182	3,556	10,003	624	4,280	4,066	5,857	634	8,503	1,163	8,503	981	2,064	2,064																											
-	883	(4.8)	(3.0)	(6.6)	(2.8)	(9.6)	(5.7)	(26.5)	(11.1)	(4.1)	(4.1)	(4.3)	(6.9)	(6.9)																											
884 -	14,441	3,648	10,167	626	4,280	4,230	5,951	634	8,761	1,163	8,761	983	2,064	2,064																											
-	884	(4.9)	(3.1)	(6.7)	(2.4)	(2.8)	(5.8)	(26.5)	(11.1)	(4.1)	(4.1)	(4.3)	(6.9)	(6.9)																											
885 -	20,766	4,720	15,391	655	9,002	5,024	6,740	787	11,138	1,768	11,138	1,387	4,515	4,515																											
-	885	(7.0)	(4.0)	(10.1)	(2.5)	(5.9)	(6.6)	(32.9)	(15.6)	(5.4)	(5.4)	(6.1)	(15.1)	(15.1)																											
886 -	21,064	4,720	15,616	728	9,166	5,024	6,874	787	11,436	1,768	11,436	1,387	4,515	4,515																											
-	886	(7.1)	(4.0)	(10.2)	(2.7)	(6.0)	(6.7)	(32.9)	(15.6)	(5.5)	(5.5)	(6.1)	(15.1)	(15.1)																											
887 -	21,128	4,720	15,676	732	9,166	5,024	6,838	787	11,472	1,768	11,472	1,387	4,515	4,515																											
-	887	(7.1)	(4.0)	(10.3)	(2.8)	(6.0)	(6.7)	(32.9)	(15.6)	(5.6)	(5.6)	(6.1)	(15.1)	(15.1)																											
888 -	21,479	4,867	15,676	936	9,361	5,094	7,024	787	11,777	1,768	11,777	1,457	4,515	4,515																											
-	888	(7.2)	(4.1)	(10.3)	(3.5)	(6.2)	(6.8)	(32.9)	(15.6)	(5.7)	(5.7)	(6.4)	(15.1)	(15.1)																											
889 -	21,925	4,867	15,973	1,085	9,361	5,096	7,468	787	12,186	1,768	12,186	1,457	4,552	4,552																											
-	889	(7.4)	(4.1)	(10.5)	(4.1)	(6.2)	(7.3)	(32.9)	(15.6)	(5.9)	(5.9)	(6.4)	(15.2)	(15.2)																											
890 -	32,515	9,432	21,625	1,458	14,328	5,865	12,322	1,088	18,076	2,913	18,076	2,178	5,922	5,922																											
-	890	(11.0)	(8.0)	(14.2)	(5.5)	(9.4)	(12.0)	(45.9)	(30.9)	(8.8)	(8.8)	(9.6)	(19.8)	(19.8)																											
891 -	32,622	9,432	21,724	1,466	14,383	5,870	12,369	1,088	18,182	2,913	18,182	2,178	5,922	5,922																											
-	891	(11.0)	(8.0)	(14.2)	(5.5)	(9.5)	(12.0)	(45.9)	(30.9)	(8.8)	(8.8)	(9.6)	(19.8)	(19.8)																											
892 -	35,016	9,432	24,081	1,503	14,383	5,870	14,763	1,280	19,572	3,312	19,572	2,420	5,922	5,922																											
-	892	(11.8)	(8.0)	(15.8)	(5.7)	(9.5)	(14.4)	(53.4)	(33.3)	(9.5)	(9.5)	(10.7)	(19.8)	(19.8)																											
893 -	35,369	9,432	24,431	1,506	14,383	5,870	15,116	1,280	19,881	3,356	19,881	2,420	5,922	5,922																											
-	893	(11.9)	(8.0)	(16.0)	(5.7)	(9.5)	(14.7)	(53.4)	(33.3)	(9.6)	(9.6)	(10.7)	(19.8)	(19.8)																											
894 -	35,412	9,432	24,437	1,543	14,383	5,870	15,159	1,280	19,881	3,356	19,881	2,423	5,961	5,961																											
-	894	(11.9)	(8.0)	(16.0)	(5.8)	(9.5)	(14.7)	(53.4)	(33.3)	(9.6)	(9.6)	(10.7)	(19.9)	(19.9)																											
895 -	36,215	9,691	24,973	1,551	14,755	6,229	15,231	1,280	20,370	3,523	20,370	2,587	5,965	5,965																											
-	895	(12.2)	(8.2)	(16.4)	(5.8)	(9.7)	(14.7)	(53.4)	(33.3)	(9.9)	(9.9)	(11.4)	(20.0)	(20.0)																											
896 -	36,413	9,738	25,122	1,553	14,755	6,274	15,384	1,280	20,420	3,523	20,420	2,619	6,061	6,061																											
-	896	(12.3)	(8.3)	(16.5)	(5.9)	(9.7)	(14.8)	(53.4)	(33.3)	(9.9)	(9.9)	(11.6)	(20.3)	(20.3)																											

897 -	897	36,515 (12.3)	9,738 (8.3)	25,224 (16.5)	1,553 (5.9)	14,814 (9.8)	6,274 (14.8)	15,428 (15.0)	2,511 (33.3)	20,479 (9.9)	3,523 (12.6)	2,619 (11.6)	6,105 (20.4)
898 -	898	36,734 (12.4)	9,740 (8.3)	25,330 (16.6)	1,663 (6.3)	14,869 (9.8)	6,274 (14.8)	15,591 (15.2)	2,566 (34.1)	20,642 (10.0)	3,523 (12.6)	2,619 (11.6)	6,105 (20.4)
899 -	899	37,028 (12.5)	9,740 (8.3)	25,621 (16.8)	1,667 (6.3)	14,869 (9.8)	6,520 (15.4)	15,639 (15.2)	2,566 (34.1)	20,689 (10.0)	3,523 (12.6)	2,885 (12.7)	6,105 (20.4)
900 -	900	52,795 (17.8)	17,177 (14.6)	33,667 (22.1)	1,951 (7.3)	21,479 (14.2)	8,759 (20.7)	22,557 (21.9)	3,437 (45.6)	29,963 (14.5)	4,842 (17.3)	4,089 (18.1)	8,806 (29.5)
901 -	901	52,880 (17.8)	17,177 (14.6)	33,753 (22.1)	1,951 (7.3)	21,479 (14.2)	8,844 (20.9)	22,557 (21.9)	3,437 (45.6)	30,049 (14.6)	4,842 (17.3)	4,089 (18.1)	8,806 (29.5)
902	902	52,937 (17.8)	17,177 (14.6)	33,810 (22.2)	1,951 (7.3)	21,533 (14.2)	8,844 (20.9)	22,560 (21.9)	3,437 (45.6)	30,106 (14.6)	4,842 (17.3)	4,089 (18.1)	8,806 (29.5)
903	903	53,048 (17.9)	17,177 (14.6)	33,810 (22.2)	2,061 (7.8)	21,533 (14.2)	8,844 (20.9)	22,670 (22.0)	3,437 (45.6)	30,216 (14.6)	4,842 (17.3)	4,089 (18.1)	8,806 (29.5)
904	904	53,259 (17.9)	17,235 (14.7)	33,914 (22.2)	2,109 (7.9)	21,592 (14.2)	8,846 (20.9)	22,821 (22.2)	3,437 (45.6)	30,286 (14.7)	4,894 (17.5)	4,135 (18.3)	8,858 (29.6)
905	905	53,805 (18.1)	17,286 (14.7)	34,404 (22.5)	2,114 (8.0)	21,910 (14.4)	9,068 (21.4)	22,826 (22.2)	3,437 (45.6)	30,418 (14.7)	5,096 (18.2)	4,348 (19.2)	8,858 (29.6)
906	906	53,978 (18.2)	17,363 (14.8)	34,498 (22.6)	2,118 (8.0)	21,910 (14.4)	9,068 (21.4)	23,000 (22.4)	3,437 (45.6)	30,497 (14.8)	5,099 (18.2)	4,392 (19.4)	8,904 (29.8)
907	907	54,584 (18.4)	17,444 (14.8)	35,022 (22.9)	2,118 (8.0)	22,391 (14.8)	9,113 (21.6)	23,080 (22.4)	3,437 (45.6)	30,631 (14.8)	5,524 (19.7)	4,395 (19.4)	8,949 (29.9)
908	908	54,665 (18.4)	17,444 (14.8)	35,104 (23.0)	2,118 (8.0)	22,391 (14.8)	9,113 (21.6)	23,161 (22.5)	3,437 (45.6)	30,673 (14.9)	5,564 (19.8)	4,395 (19.4)	8,949 (29.9)
909	909	55,297 (18.6)	17,744 (15.1)	35,434 (23.2)	2,120 (8.0)	22,841 (15.1)	9,113 (21.6)	23,344 (22.7)	3,491 (46.3)	31,040 (15.0)	5,564 (19.8)	4,508 (20.0)	9,045 (30.3)
910	910	56,056 (19.6)	18,831 (16.0)	37,056 (24.3)	2,169 (8.2)	24,205 (16.0)	9,464 (22.4)	24,387 (23.7)	3,825 (50.8)	32,408 (15.7)	5,699 (20.3)	5,041 (22.3)	9,434 (31.6)
911	911	56,200 (19.6)	18,873 (16.0)	37,158 (24.3)	2,169 (8.2)	24,205 (16.0)	9,464 (22.4)	24,531 (23.9)	3,825 (50.8)	32,465 (15.7)	5,699 (20.3)	5,083 (22.5)	9,478 (31.7)
912	912	56,449 (19.7)	18,973 (16.1)	37,270 (24.4)	2,206 (8.3)	24,263 (16.0)	9,464 (22.4)	24,722 (24.0)	3,825 (50.8)	32,715 (15.9)	5,699 (20.3)	5,083 (22.5)	9,478 (31.7)
913	913	56,884 (19.8)	19,182 (16.3)	37,478 (24.6)	2,233 (8.4)	24,263 (16.0)	9,464 (22.4)	25,166 (24.5)	3,825 (50.8)	33,024 (16.0)	5,699 (20.3)	5,177 (22.9)	9,520 (31.9)
914	914	59,092 (19.9)	19,182 (16.3)	37,674 (24.7)	2,236 (8.4)	24,263 (16.0)	9,464 (22.4)	25,365 (24.7)	3,825 (50.8)	33,027 (16.0)	5,745 (20.5)	5,282 (23.4)	9,564 (32.0)
915	915	59,590 (20.1)	19,549 (16.6)	37,738 (24.7)	2,303 (8.7)	24,610 (16.2)	9,605 (22.7)	25,376 (24.7)	3,825 (50.8)	33,292 (16.1)	5,747 (20.5)	5,284 (23.4)	9,793 (32.8)
916	916	60,364 (20.3)	20,064 (17.1)	37,995 (24.9)	2,305 (8.7)	25,299 (16.7)	9,607 (22.7)	25,458 (24.8)	3,883 (51.5)	33,588 (16.3)	5,787 (20.6)	5,387 (23.8)	9,857 (33.0)
917	917	60,516 (20.4)	20,102 (17.1)	38,102 (25.0)	2,311 (8.7)	25,299 (16.7)	9,607 (22.7)	25,610 (24.9)	3,883 (51.5)	33,647 (16.3)	5,787 (20.6)	5,428 (24.0)	9,909 (33.2)
918	918	60,660 (20.4)	20,144 (17.1)	38,201 (25.0)	2,314 (8.7)	25,355 (16.7)	9,607 (22.7)	25,698 (25.0)	3,883 (51.5)	33,788 (16.4)	5,787 (20.6)	5,428 (24.0)	9,912 (33.2)
919	919	60,890 (20.5)	20,244 (17.2)	38,226 (25.0)	2,410 (9.1)	25,355 (16.7)	9,626 (22.8)	25,899 (25.2)	3,883 (51.5)	33,954 (16.5)	5,787 (20.6)	5,428 (24.0)	9,966 (33.3)
920	920	64,030 (21.6)	21,959 (18.7)	39,606 (26.0)	2,465 (9.3)	26,911 (17.7)	10,248 (24.2)	26,872 (26.1)	4,040 (53.6)	35,803 (17.4)	6,015 (21.4)	5,737 (25.4)	10,416 (34.9)
921	921	64,087 (21.6)	21,959 (18.7)	39,660 (26.0)	2,467 (9.3)	26,965 (17.8)	10,250 (24.2)	26,872 (26.1)	4,040 (53.6)	35,858 (17.4)	6,015 (21.4)	5,737 (25.4)	10,418 (34.9)
922	922	64,454 (21.7)	22,037 (18.7)	39,947 (26.2)	2,470 (9.3)	27,041 (17.8)	10,250 (24.2)	27,164 (26.4)	4,040 (53.6)	36,124 (17.5)	6,019 (21.5)	5,789 (25.6)	10,464 (35.0)
923	923	64,577 (21.8)	22,071 (18.8)	39,999 (26.2)	2,507 (9.4)	27,041 (17.8)	10,250 (24.2)	27,287 (26.5)	4,040 (53.6)	36,247 (17.6)	6,019 (21.5)	5,789 (25.6)	10,464 (35.0)
924	924	65,078 (21.9)	22,071 (18.8)	40,500 (26.5)	2,507 (9.4)	27,139 (17.9)	10,250 (24.2)	27,689 (26.9)	4,040 (53.6)	36,605 (17.7)	6,019 (21.5)	5,932 (26.3)	10,464 (35.0)

925	65,436	22,348	40,545	2,544	27,183	10,320	27,933				2,018	4,040	36,807	6,089	5,932	10,550
	(22.0)	(19.0)	(26.6)	(9.6)	(17.9)	(24.4)	(27.2)				(84.3)	(53.6)	(17.8)	(21.7)	(26.3)	(35.3)
926	65,503	22,348	40,545	2,611	27,248	10,320	27,935				2,018	4,040	36,874	6,089	5,932	10,550
	(22.1)	(19.0)	(26.6)	(9.6)	(18.0)	(24.4)	(27.2)				(84.3)	(53.6)	(17.9)	(21.7)	(26.3)	(35.3)
927	65,850	22,348	40,891	2,611	27,358	10,320	28,172				2,018	4,040	37,176	6,089	5,932	10,594
	(22.2)	(19.0)	(26.8)	(9.8)	(18.0)	(24.4)	(27.4)				(84.3)	(53.6)	(18.0)	(21.7)	(26.3)	(35.4)
928	66,124	22,522	40,991	2,611	27,460	10,320	28,344				2,018	4,040	37,300	6,134	5,932	10,699
	(22.3)	(19.1)	(26.9)	(9.8)	(18.1)	(24.4)	(27.6)				(84.3)	(53.6)	(18.1)	(21.9)	(26.3)	(35.8)
929	66,310	22,661	41,035	2,614	27,599	10,320	28,391				2,018	4,040	37,364	6,134	6,052	10,702
	(22.3)	(19.3)	(26.9)	(9.8)	(18.2)	(24.4)	(27.6)				(84.3)	(53.6)	(18.1)	(21.9)	(26.8)	(35.8)
930	66,142	24,324	41,919	2,899	28,752	10,939	29,451				2,018	4,254	39,286	6,452	6,260	10,871
	(23.3)	(20.7)	(27.5)	(10.9)	(19.0)	(25.9)	(28.6)				(84.3)	(56.5)	(19.0)	(23.0)	(27.7)	(36.4)
931	69,252	24,382	41,972	2,899	28,810	10,939	29,503				2,018	4,254	39,397	6,452	6,260	10,871
	(23.3)	(20.7)	(27.5)	(10.9)	(19.0)	(25.9)	(28.7)				(84.3)	(56.5)	(19.1)	(23.0)	(27.7)	(36.4)
932	69,331	24,382	42,050	2,899	28,810	10,939	29,552				2,018	4,254	39,476	6,452	6,260	10,871
	(23.4)	(20.7)	(27.6)	(10.9)	(19.0)	(25.9)	(28.8)				(84.3)	(56.5)	(19.1)	(23.0)	(27.7)	(36.4)
933	70,164	24,426	42,839	2,899	29,547	10,939	29,878				2,018	4,254	40,008	6,496	6,260	11,127
	(23.6)	(20.8)	(28.1)	(10.9)	(19.5)	(25.9)	(28.9)				(84.3)	(56.5)	(19.4)	(23.2)	(27.7)	(37.2)
934	72,195	25,062	44,205	2,937	30,360	11,259	30,576				2,018	4,254	41,075	6,824	6,563	11,460
	(24.3)	(21.3)	(29.0)	(11.1)	(20.0)	(26.6)	(29.7)				(84.3)	(56.5)	(19.9)	(24.3)	(29.0)	(38.3)
940	76,590	27,376	45,907	3,306	32,474	11,536	32,579				2,111	4,875	43,818	6,997	6,844	11,944
	(25.8)	(23.3)	(30.1)	(12.5)	(21.4)	(27.3)	(31.7)				(88.2)	(64.7)	(21.2)	(25.0)	(30.3)	(40.0)
950	84,333	30,079	50,559	3,696	36,921	12,392	35,021				2,172	5,146	49,019	7,510	7,293	13,193
	(28.4)	(25.6)	(33.1)	(13.9)	(24.3)	(29.3)	(34.1)				(90.7)	(68.3)	(23.8)	(26.8)	(32.3)	(44.1)
960	88,052	31,339	52,637	4,076	39,205	12,711	36,136				2,172	5,313	51,261	8,289	7,819	13,198
	(29.7)	(26.6)	(34.5)	(15.4)	(25.8)	(30.1)	(35.1)				(90.7)	(70.5)	(24.8)	(29.6)	(34.6)	(44.2)
970	91,867	32,880	54,787	4,189	40,848	13,144	37,865				2,172	5,399	53,344	8,833	8,092	14,017
	(30.9)	(27.9)	(35.9)	(15.8)	(26.9)	(31.1)	(36.8)				(90.7)	(71.7)	(25.9)	(31.5)	(35.8)	(46.9)
980	93,984	33,922	55,570	4,492	41,758	13,322	38,904				2,172	5,496	54,760	8,978	8,396	14,183
	(31.7)	(28.8)	(36.4)	(16.9)	(27.5)	(31.5)	(37.8)				(90.7)	(72.9)	(26.5)	(32.0)	(37.2)	(47.5)
990	96,341	34,500	56,952	4,889	43,141	13,510	39,689				2,172	5,671	56,479	9,064	8,546	14,409
	(32.5)	(29.3)	(37.3)	(18.4)	(28.4)	(32.0)	(38.6)				(90.7)	(75.3)	(27.4)	(32.3)	(37.8)	(48.2)
1000	130,968	50,282	72,596	8,100	57,915	18,393	54,649				2,395	7,051	81,131	11,360	10,385	18,636
	(44.1)	(42.7)	(47.6)	(30.5)	(38.2)	(43.5)	(53.1)				(100.0)	(93.6)	(39.3)	(40.5)	(46.0)	(62.4)
1100	153,428	58,864	83,548	11,017	69,075	21,478	62,876					7,303	99,011	12,707	11,780	20,232
	(51.7)	(50.0)	(54.7)	(41.5)	(45.5)	(50.8)	(61.1)					(96.9)	(48.0)	(45.3)	(52.1)	(67.7)
1200	177,706	68,459	95,829	13,418	83,287	24,938	69,481					7,476	118,452	13,978	13,795	21,670
	(59.9)	(58.2)	(62.8)	(50.5)	(54.9)	(59.0)	(67.6)					(99.2)	(57.4)	(49.8)	(60.8)	(72.5)
1300	198,596	76,968	105,969	15,659	94,936	27,700	75,960					7,534	134,862	15,952	14,851	23,002
	(66.9)	(65.4)	(69.4)	(59.0)	(62.6)	(65.5)	(73.9)					(100.0)	(65.4)	(56.9)	(65.7)	(77.0)
1400	214,913	84,334	113,216	17,363	103,726	29,813	81,373						147,280	17,494	16,058	24,152
	(72.4)	(71.7)	(74.2)	(65.4)	(68.4)	(70.5)	(79.1)						(71.4)	(62.4)	(71.1)	(80.8)
1500	296,802	117,641	152,611	26,550	151,673	42,280	102,848						206,345	28,045	22,598	29,885
	(100.0)	(100.0)	(100.0)	(100.0)	(100.0)	(100.0)	(100.0)						(100.0)	(100.0)	(100.0)	(100.0)
月平均賃金額	195,331	194,219	189,338	235,377	206,147	197,122	178,818				39,638	76,021	205,479	223,578	196,693	140,881
時間当たり労働時間数	1,363	1,334	1,337	1,430	1,438	1,367	1,360				907	949	1,368	1,515	1,418	1,279
第1・2・3・4分位数	139	136	137	164	139	137	140				44	77	146	143	136	111
第1・2・3・4分位数	885	890	885	885	885	883	883				883	883	885	885	885	883
第1・2・3・4分位数	890	890	890	930	900	884	880				883	883	898	890	892	885
第1・2・3・4分位数	940	950	918	1,050	961	930	919				883	890	970	950	920	900
四分位係数	0.2554	0.2583	0.2607	0.2201	0.2641	0.2730	0.2366				0.0189	0.0576	0.2385	0.3341	0.2765	0.2261

【上段】 累積労働量数
【下段】 累積構成比

総括表(2) (産業・就業形態別の賃金額階級別、性別年齢別表)
05年

産業：(全て) 就業形態：(全て) 産別適用除外のみ

時間当り所定内賃金額 (3手当てを除く)	合計		男					女							
	男性計	17歳以下	18-19歳	20-54歳	55-59歳	60-64歳	65歳以上	女性計	17歳以下	18-19歳	20-54歳	55-59歳	60-64歳	65歳以上	
															計
計	296,802	131,456	1,194	2,821	92,944	11,470	9,833	13,193	165,346	1,201	4,713	113,401	16,574	12,765	16,692
円	3,558	708	(0.5)	57	411	(0.4)	84	157	2,849	(1.7)	86	1,224	512	138	889
872	(1.2)	(2.0)	(0.9)	(2.0)	(0.4)	(0.9)	(0.9)	(1.2)	(1.8)	(3.1)	(1.8)	(3.1)	(1.1)	(5.3)	(5.3)
873	(1.2)	(0.5)	(2.0)	(2.0)	(0.4)	(0.9)	(0.9)	(1.2)	2,851	(1.7)	86	1,224	512	139	889
873	(1.2)	(0.5)	(2.0)	(2.0)	(0.4)	(0.9)	(0.9)	(1.2)	(1.7)	(1.7)	(1.8)	(1.1)	(3.1)	(5.3)	(5.3)
874	(1.2)	(0.5)	(2.0)	(2.0)	(0.4)	(0.9)	(0.9)	(1.2)	2,851	(1.7)	86	1,224	512	139	889
874	(1.2)	(0.5)	(2.0)	(2.0)	(0.4)	(0.9)	(0.9)	(1.2)	(1.7)	(1.7)	(1.8)	(1.1)	(3.1)	(5.3)	(5.3)
875	(1.2)	(0.5)	(2.0)	(2.0)	(0.4)	(0.9)	(0.9)	(1.2)	2,894	(1.8)	86	1,224	512	139	892
875	(1.2)	(0.5)	(2.0)	(2.0)	(0.4)	(0.9)	(0.9)	(1.2)	(1.8)	(1.8)	(1.8)	(1.1)	(3.1)	(5.6)	(5.6)
876	(1.2)	(0.5)	(2.0)	(2.0)	(0.4)	(0.9)	(0.9)	(1.2)	2,946	(1.8)	86	1,276	512	139	892
876	(1.2)	(0.5)	(2.0)	(2.0)	(0.4)	(0.9)	(0.9)	(1.2)	(1.8)	(1.8)	(1.8)	(1.1)	(3.1)	(5.6)	(5.6)
877	(1.3)	(0.5)	(2.0)	(2.0)	(0.4)	(0.9)	(0.9)	(1.2)	3,102	(1.9)	86	1,432	512	139	892
877	(1.3)	(0.5)	(2.0)	(2.0)	(0.4)	(0.9)	(0.9)	(1.2)	(1.9)	(1.9)	(1.8)	(1.3)	(3.1)	(5.6)	(5.6)
878	(1.3)	(0.5)	(2.0)	(2.0)	(0.4)	(0.9)	(0.9)	(1.2)	3,128	(1.9)	86	1,448	516	146	892
878	(1.3)	(0.5)	(2.0)	(2.0)	(0.4)	(0.9)	(0.9)	(1.2)	(1.9)	(1.9)	(1.8)	(1.3)	(3.1)	(5.6)	(5.6)
879	(1.3)	(0.5)	(2.0)	(2.0)	(0.4)	(0.9)	(0.9)	(1.2)	3,130	(1.9)	86	1,450	516	146	892
879	(1.3)	(0.5)	(2.0)	(2.0)	(0.4)	(0.9)	(0.9)	(1.2)	(1.9)	(1.9)	(1.8)	(1.3)	(3.1)	(5.6)	(5.6)
880	(1.4)	(0.5)	(2.0)	(2.0)	(0.4)	(0.9)	(0.9)	(1.2)	3,385	(2.0)	86	1,685	516	146	892
880	(1.4)	(0.5)	(2.0)	(2.0)	(0.4)	(0.9)	(0.9)	(1.2)	(2.0)	(2.0)	(1.8)	(1.5)	(3.1)	(5.6)	(5.6)
881	(1.4)	(0.5)	(2.0)	(2.0)	(0.4)	(0.9)	(0.9)	(1.2)	3,490	(2.1)	86	1,810	516	146	892
881	(1.4)	(0.5)	(2.0)	(2.0)	(0.4)	(0.9)	(0.9)	(1.2)	(2.1)	(2.1)	(1.8)	(1.6)	(3.1)	(5.6)	(5.6)
882	(1.4)	(0.5)	(2.0)	(2.0)	(0.4)	(0.9)	(0.9)	(1.2)	3,505	(2.1)	86	1,822	519	146	892
882	(1.4)	(0.5)	(2.0)	(2.0)	(0.4)	(0.9)	(0.9)	(1.2)	(2.1)	(2.1)	(1.8)	(1.6)	(3.1)	(5.6)	(5.6)
883	(4.8)	3,330	359	227	1,998	2	227	516	10,853	275	609	6,505	1,161	754	1,548
883	(2.5)	(30.1)	(8.0)	(8.0)	(2.1)	(0.0)	(2.3)	(3.9)	(6.6)	(22.9)	(12.9)	(5.7)	(7.0)	(5.9)	(9.3)
884	(4.9)	3,496	359	227	2,163	2	229	516	10,945	275	609	6,598	1,161	754	1,548
884	(2.7)	(30.1)	(8.0)	(8.0)	(2.3)	(0.0)	(2.3)	(3.9)	(6.6)	(22.9)	(12.9)	(5.8)	(7.0)	(5.9)	(9.3)
885	(7.0)	5,195	359	336	2,800	61	229	1,409	15,571	428	835	8,337	1,707	1,158	3,106
885	(4.0)	(30.1)	(11.9)	(11.9)	(3.0)	(0.5)	(2.3)	(10.7)	(9.4)	(35.6)	(17.7)	(7.4)	(10.3)	(9.1)	(18.6)
886	(7.1)	5,305	359	336	2,910	61	229	1,409	15,760	428	835	8,526	1,707	1,158	3,106
886	(4.0)	(30.1)	(11.9)	(11.9)	(3.1)	(0.5)	(2.3)	(10.7)	(9.5)	(35.6)	(17.7)	(7.5)	(10.3)	(9.1)	(18.6)
887	(7.1)	5,305	359	336	2,910	61	229	1,409	15,823	428	835	8,590	1,707	1,158	3,106
887	(4.0)	(30.1)	(11.9)	(11.9)	(3.1)	(0.5)	(2.3)	(10.7)	(9.6)	(35.6)	(17.7)	(7.6)	(10.3)	(9.1)	(18.6)
888	(7.2)	5,308	359	340	2,910	61	229	1,409	16,171	428	835	8,867	1,707	1,228	3,106
888	(4.0)	(30.1)	(12.0)	(12.0)	(3.1)	(0.5)	(2.3)	(10.7)	(9.8)	(35.6)	(17.7)	(7.8)	(10.3)	(9.6)	(18.6)
889	(7.4)	5,308	359	340	2,910	61	229	1,409	16,617	428	835	9,276	1,707	1,228	3,143
889	(4.0)	(30.1)	(12.0)	(12.0)	(3.1)	(0.5)	(2.3)	(10.7)	(10.0)	(35.6)	(17.7)	(8.2)	(10.3)	(9.6)	(18.6)
890	(11.0)	7,846	469	828	4,480	154	316	1,588	24,689	630	1,501	13,586	2,759	1,862	4,332
890	(6.0)	(39.3)	(12.0)	(29.4)	(4.8)	(1.3)	(3.2)	(14.9)	(52.4)	(52.4)	(31.9)	(12.0)	(16.6)	(26.0)	(26.0)
891	(11.0)	7,902	469	828	4,546	154	316	1,588	24,720	630	1,501	13,635	2,759	1,862	4,333
891	(6.0)	(39.3)	(12.0)	(29.4)	(4.9)	(1.3)	(3.2)	(15.0)	(52.4)	(52.4)	(31.9)	(12.0)	(16.6)	(26.0)	(26.0)
892	(11.8)	8,144	529	828	4,728	154	316	1,588	26,873	750	1,682	14,844	3,158	2,104	4,333
892	(6.2)	(44.3)	(11.8)	(29.4)	(5.1)	(1.3)	(3.2)	(13.1)	(62.5)	(62.5)	(35.7)	(13.1)	(16.5)	(26.0)	(26.0)
893	(11.9)	8,196	529	828	4,780	154	316	1,588	27,173	750	1,682	15,101	3,202	2,104	4,333
893	(6.2)	(44.3)	(11.9)	(29.4)	(5.1)	(1.3)	(3.2)	(13.3)	(64.4)	(64.4)	(35.7)	(13.3)	(16.5)	(26.0)	(26.0)
894	(11.9)	8,196	529	828	4,780	154	316	1,588	27,216	750	1,682	15,101	3,202	2,107	4,373
894	(6.2)	(44.3)	(11.9)	(29.4)	(5.1)	(1.3)	(3.2)	(13.3)	(64.5)	(64.5)	(35.7)	(13.3)	(16.5)	(26.2)	(26.2)
895	(12.2)	8,325	529	828	4,835	154	386	1,592	27,890	750	1,682	15,535	3,369	2,180	4,373
895	(6.3)	(44.3)	(12.2)	(29.4)	(5.2)	(1.3)	(3.9)	(12.1)	(62.5)	(62.5)	(35.7)	(13.7)	(20.3)	(17.1)	(26.2)
896	(12.3)	8,374	529	828	4,884	154	386	1,592	28,039	750	1,682	15,535	3,369	2,233	4,469
896	(6.4)	(44.3)	(12.3)	(29.4)	(5.3)	(1.3)	(3.9)	(12.1)	(62.5)	(62.5)	(35.7)	(13.7)	(20.3)	(17.5)	(26.8)

897 -	897	36,515 (12.3)	8,374 (6.4)	529 (44.3)	828 (29.4)	4,884 (5.3)	154 (1.3)	386 (3.9)	1,592 (12.1)	28,141 (17.0)	750 (62.5)	1,682 (35.7)	15,594 (13.8)	3,369 (20.3)	2,233 (17.5)	4,513 (27.0)
898 -	898	36,734 (12.4)	8,429 (6.4)	529 (44.3)	883 (31.3)	4,884 (5.3)	154 (1.3)	386 (3.9)	1,592 (12.1)	28,305 (17.1)	750 (62.5)	1,682 (35.7)	15,758 (13.9)	3,369 (20.3)	2,233 (17.5)	4,513 (27.0)
899 -	899	37,028 (12.5)	8,432 (6.4)	529 (44.3)	883 (31.3)	4,887 (5.3)	154 (1.3)	386 (3.9)	1,592 (12.1)	28,596 (17.3)	750 (62.5)	1,682 (35.7)	15,802 (13.9)	3,369 (20.3)	2,479 (19.4)	4,513 (27.0)
900 -	900	52,795 (17.8)	10,909 (8.3)	591 (49.5)	1,082 (38.3)	5,927 (6.4)	206 (1.8)	506 (5.1)	2,598 (19.7)	41,885 (25.3)	1,058 (88.1)	2,355 (50.0)	24,036 (21.2)	4,636 (28.0)	3,592 (28.1)	6,208 (37.2)
901 -	901	52,880 (17.8)	10,909 (8.3)	591 (49.5)	1,082 (38.3)	5,927 (6.4)	206 (1.8)	506 (5.1)	2,598 (19.7)	41,971 (25.4)	1,058 (88.1)	2,355 (50.0)	24,122 (21.3)	4,636 (28.0)	3,592 (28.1)	6,208 (37.2)
902	902	52,937 (17.8)	10,964 (8.3)	591 (49.5)	1,082 (38.3)	5,982 (6.4)	206 (1.8)	506 (5.1)	2,598 (19.7)	41,973 (25.4)	1,058 (88.1)	2,355 (50.0)	24,124 (21.3)	4,636 (28.0)	3,592 (28.1)	6,208 (37.2)
903	903	53,048 (17.9)	10,964 (8.3)	591 (49.5)	1,082 (38.3)	5,982 (6.4)	206 (1.8)	506 (5.1)	2,598 (19.7)	42,084 (25.5)	1,058 (88.1)	2,355 (50.0)	24,234 (21.4)	4,636 (28.0)	3,592 (28.1)	6,208 (37.2)
904	904	53,259 (17.9)	10,966 (8.3)	591 (49.5)	1,082 (38.3)	5,983 (6.4)	206 (1.8)	506 (5.1)	2,598 (19.7)	42,293 (25.6)	1,058 (88.1)	2,355 (50.0)	24,302 (21.4)	4,688 (28.3)	3,629 (28.4)	6,260 (37.5)
905	905	53,805 (18.1)	10,966 (8.3)	591 (49.5)	1,082 (38.3)	5,983 (6.4)	206 (1.8)	506 (5.1)	2,598 (19.7)	42,839 (25.9)	1,058 (88.1)	2,355 (50.0)	24,434 (21.5)	4,890 (29.5)	3,842 (30.1)	6,260 (37.5)
906	906	53,978 (18.2)	10,968 (8.3)	591 (49.5)	1,082 (38.3)	5,983 (6.4)	206 (1.8)	506 (5.1)	2,600 (19.7)	43,010 (26.0)	1,058 (88.1)	2,355 (50.0)	24,514 (21.6)	4,893 (29.5)	3,886 (30.4)	6,304 (37.8)
907	907	54,584 (18.4)	11,023 (8.4)	591 (49.5)	1,082 (38.3)	6,038 (6.5)	206 (1.8)	506 (5.1)	2,600 (19.7)	43,561 (26.3)	1,058 (88.1)	2,355 (50.0)	24,593 (21.7)	5,318 (32.1)	3,888 (30.5)	6,349 (38.0)
908	908	54,665 (18.4)	11,025 (8.4)	591 (49.5)	1,082 (38.3)	6,041 (6.5)	206 (1.8)	506 (5.1)	2,600 (19.7)	43,639 (26.4)	1,058 (88.1)	2,355 (50.0)	24,632 (21.7)	5,358 (32.3)	3,888 (30.5)	6,349 (38.0)
909	909	55,297 (18.6)	11,249 (8.6)	591 (49.5)	1,082 (38.3)	6,095 (6.6)	206 (1.8)	620 (6.3)	2,655 (20.1)	44,049 (26.6)	1,058 (88.1)	2,410 (51.1)	24,945 (22.0)	5,358 (32.3)	3,888 (30.5)	6,390 (38.3)
910	910	58,056 (19.6)	11,875 (9.0)	591 (49.5)	1,187 (42.1)	6,316 (6.8)	209 (1.8)	663 (6.7)	2,910 (22.1)	46,181 (27.9)	1,058 (88.1)	2,638 (56.0)	26,092 (23.0)	5,491 (33.1)	4,378 (34.3)	6,524 (39.1)
911	911	58,200 (19.6)	11,927 (9.1)	591 (49.5)	1,187 (42.1)	6,368 (6.9)	209 (1.8)	663 (6.7)	2,910 (22.1)	46,273 (28.0)	1,058 (88.1)	2,638 (56.0)	26,097 (23.0)	5,491 (33.1)	4,420 (34.6)	6,568 (39.4)
912	912	58,449 (19.7)	11,979 (9.1)	591 (49.5)	1,187 (42.1)	6,420 (6.9)	209 (1.8)	663 (6.7)	2,910 (22.1)	46,470 (28.1)	1,058 (88.1)	2,638 (56.0)	26,295 (23.2)	5,491 (33.1)	4,420 (34.6)	6,568 (39.4)
913	913	58,884 (19.8)	12,257 (9.3)	591 (49.5)	1,187 (42.1)	6,614 (7.1)	209 (1.8)	705 (7.2)	2,982 (22.4)	46,636 (28.2)	1,058 (88.1)	2,638 (56.0)	26,409 (23.3)	5,491 (33.1)	4,472 (35.0)	6,568 (39.4)
914	914	59,092 (19.9)	12,257 (9.3)	591 (49.5)	1,187 (42.1)	6,614 (7.1)	209 (1.8)	705 (7.2)	2,982 (22.4)	46,835 (28.3)	1,058 (88.1)	2,638 (56.0)	26,413 (23.3)	5,537 (33.4)	4,577 (35.9)	6,613 (39.6)
915	915	59,590 (20.1)	12,334 (9.4)	591 (49.5)	1,187 (42.1)	6,616 (7.1)	209 (1.8)	705 (7.2)	3,027 (22.9)	47,256 (28.6)	1,058 (88.1)	2,638 (56.0)	26,676 (23.5)	5,539 (33.4)	4,579 (35.9)	6,766 (40.5)
916	916	60,364 (20.3)	12,549 (9.5)	804 (67.3)	1,187 (42.1)	6,616 (7.1)	210 (1.8)	705 (7.2)	3,027 (22.9)	47,815 (28.9)	1,058 (88.1)	2,687 (57.2)	26,972 (23.8)	5,577 (33.6)	4,681 (36.7)	6,829 (40.9)
917	917	60,516 (20.4)	12,587 (9.6)	804 (67.3)	1,187 (42.1)	6,616 (7.1)	210 (1.8)	743 (7.6)	3,027 (22.9)	47,929 (29.0)	1,058 (88.1)	2,687 (57.2)	27,031 (23.8)	5,577 (33.6)	4,684 (36.7)	6,882 (41.2)
918	918	60,660 (20.4)	12,642 (9.6)	804 (67.3)	1,187 (42.1)	6,671 (7.2)	210 (1.8)	743 (7.6)	3,027 (22.9)	48,018 (29.0)	1,058 (88.1)	2,687 (57.2)	27,117 (23.9)	5,577 (33.6)	4,684 (36.7)	6,885 (41.2)
919	919	60,890 (20.5)	12,726 (9.7)	804 (67.3)	1,187 (42.1)	6,744 (7.3)	210 (1.8)	743 (7.6)	3,038 (23.0)	48,154 (29.1)	1,058 (88.1)	2,687 (57.2)	27,210 (24.0)	5,577 (33.6)	4,684 (36.7)	6,929 (41.5)
920	920	64,030 (21.6)	13,934 (10.6)	920 (77.0)	1,303 (46.2)	7,415 (8.0)	210 (1.8)	743 (7.6)	3,342 (25.3)	50,096 (30.3)	1,099 (91.5)	2,737 (58.1)	28,387 (25.0)	5,805 (35.0)	4,994 (38.1)	7,074 (42.4)
921	921	64,087 (21.6)	13,934 (10.6)	920 (77.0)	1,303 (46.2)	7,415 (8.0)	210 (1.8)	743 (7.6)	3,342 (25.3)	50,163 (30.3)	1,099 (91.5)	2,737 (58.1)	28,442 (25.1)	5,805 (35.0)	4,994 (38.1)	7,076 (42.4)
922	922	64,454 (21.7)	13,988 (10.6)	920 (77.0)	1,303 (46.2)	7,415 (8.0)	210 (1.8)	795 (8.1)	3,344 (25.3)	50,466 (30.5)	1,099 (91.5)	2,737 (58.1)	28,709 (25.3)	5,808 (35.0)	4,994 (38.1)	7,119 (42.7)
923	923	64,577 (21.8)	14,025 (10.7)	920 (77.0)	1,303 (46.2)	7,462 (8.0)	210 (1.8)	795 (8.1)	3,344 (25.3)	50,552 (30.6)	1,099 (91.5)	2,737 (58.1)	28,795 (25.4)	5,808 (35.0)	4,994 (38.1)	7,119 (42.7)
924	924	65,078 (21.9)	14,228 (10.8)	920 (77.0)	1,303 (46.2)	7,557 (8.1)	210 (1.8)	894 (9.1)	3,344 (25.3)	50,850 (30.8)	1,099 (91.5)	2,737 (58.1)	29,048 (25.6)	5,808 (35.0)	5,038 (39.5)	7,119 (42.7)

925	925	65,436 (22.0)	14,273 (10.9)	920 (77.0)	1,303 (46.2)	7,601 (8.2)	210 (1.8)	894 (9.1)	3,344 (25.3)	51,163 (30.9)	1,099 (91.5)	2,737 (58.1)	29,205 (25.8)	5,879 (35.5)	5,038 (39.5)	7,205 (43.2)
926	926	65,503 (22.1)	14,337 (10.9)	920 (77.0)	1,303 (46.2)	7,666 (8.2)	210 (1.8)	894 (9.1)	3,344 (25.3)	51,166 (30.9)	1,099 (91.5)	2,737 (58.1)	29,208 (25.8)	5,879 (35.5)	5,038 (39.5)	7,205 (43.2)
927	927	65,850 (22.2)	14,444 (11.0)	920 (77.0)	1,303 (46.2)	7,773 (8.4)	210 (1.8)	894 (9.1)	3,344 (25.3)	51,405 (31.1)	1,099 (91.5)	2,737 (58.1)	29,403 (25.9)	5,879 (35.5)	5,038 (39.5)	7,250 (43.4)
928	928	66,124 (22.3)	14,532 (11.1)	920 (77.0)	1,303 (46.2)	7,861 (8.5)	210 (1.8)	894 (9.1)	3,344 (25.3)	51,591 (31.2)	1,099 (91.5)	2,737 (58.1)	29,439 (26.0)	5,924 (35.7)	5,038 (39.5)	7,354 (44.1)
929	929	66,310 (22.3)	14,532 (11.1)	920 (77.0)	1,303 (46.2)	7,861 (8.5)	210 (1.8)	894 (9.1)	3,344 (25.3)	51,778 (31.3)	1,099 (91.5)	2,737 (58.1)	29,503 (26.0)	5,924 (35.7)	5,158 (40.4)	7,358 (44.1)
930	930	66,142 (23.3)	15,059 (11.5)	920 (77.0)	1,348 (47.8)	8,259 (8.9)	210 (1.8)	932 (9.5)	3,389 (25.7)	54,083 (32.7)	1,099 (91.5)	2,906 (61.7)	31,027 (27.4)	6,242 (37.7)	5,328 (41.7)	7,482 (44.8)
931	931	69,252 (23.3)	15,059 (11.5)	920 (77.0)	1,348 (47.8)	8,259 (8.9)	210 (1.8)	932 (9.5)	3,389 (25.7)	54,194 (32.8)	1,099 (91.5)	2,906 (61.7)	31,137 (27.5)	6,242 (37.7)	5,328 (41.7)	7,482 (44.8)
932	932	69,331 (23.4)	15,059 (11.5)	920 (77.0)	1,348 (47.8)	8,259 (8.9)	210 (1.8)	932 (9.5)	3,389 (25.7)	54,272 (32.8)	1,099 (91.5)	2,906 (61.7)	31,216 (27.5)	6,242 (37.7)	5,328 (41.7)	7,482 (44.8)
933	933	70,164 (23.6)	15,272 (11.6)	920 (77.0)	1,348 (47.8)	8,472 (9.1)	210 (1.8)	932 (9.5)	3,389 (25.7)	54,892 (33.2)	1,099 (91.5)	2,906 (61.7)	31,536 (27.8)	6,286 (37.9)	5,328 (41.7)	7,738 (46.4)
934	934	72,195 (24.3)	15,724 (12.0)	920 (77.0)	1,348 (47.8)	8,707 (9.4)	375 (3.3)	984 (10.0)	3,389 (25.7)	56,471 (34.2)	1,099 (91.5)	2,906 (61.7)	32,367 (28.5)	6,449 (38.9)	5,579 (43.7)	8,072 (48.4)
940	940	76,590 (25.8)	17,113 (13.0)	1,013 (84.8)	1,598 (56.6)	9,575 (10.3)	375 (3.3)	984 (10.0)	3,568 (27.0)	59,476 (36.0)	1,099 (91.5)	3,277 (69.5)	34,243 (30.2)	6,622 (40.0)	5,860 (45.9)	8,376 (50.2)
950	950	84,333 (28.4)	19,045 (14.5)	1,073 (89.9)	1,656 (58.7)	10,842 (11.7)	375 (3.3)	1,110 (11.3)	3,989 (30.2)	65,288 (39.5)	1,099 (91.5)	3,490 (74.0)	38,177 (33.7)	7,134 (43.0)	6,184 (48.4)	9,205 (55.1)
960	960	88,052 (29.7)	19,851 (15.1)	1,073 (89.9)	1,748 (61.9)	11,297 (12.2)	464 (4.0)	1,276 (13.0)	3,983 (30.3)	68,201 (41.2)	1,099 (91.5)	3,565 (75.7)	39,964 (35.2)	7,825 (47.2)	6,544 (51.3)	9,205 (55.1)
970	970	91,867 (30.9)	21,353 (16.2)	1,073 (89.9)	1,792 (63.5)	12,010 (12.9)	588 (5.1)	1,393 (14.2)	4,497 (34.1)	70,504 (42.6)	1,099 (91.5)	3,607 (76.5)	41,334 (36.4)	8,245 (49.7)	6,699 (52.5)	9,520 (57.0)
980	980	93,984 (31.7)	21,760 (16.6)	1,073 (89.9)	1,888 (66.9)	12,200 (13.1)	629 (5.5)	1,430 (14.5)	4,539 (34.4)	72,224 (43.7)	1,099 (91.5)	3,607 (76.5)	42,560 (37.5)	8,348 (50.4)	6,966 (54.6)	9,644 (57.8)
990	990	96,341 (32.5)	22,518 (17.1)	1,073 (89.9)	1,999 (70.8)	12,639 (13.6)	629 (5.5)	1,581 (16.1)	4,598 (34.9)	73,822 (44.6)	1,099 (91.5)	3,672 (77.9)	43,841 (38.7)	8,435 (50.9)	6,966 (54.6)	9,811 (58.8)
1,000	1,099	130,968 (44.1)	33,288 (25.3)	1,194 (100.0)	2,533 (89.8)	19,706 (21.2)	1,467 (12.8)	2,080 (21.0)	6,327 (48.0)	97,670 (59.1)	1,201 (100.0)	4,518 (95.9)	61,426 (54.2)	9,892 (59.7)	8,325 (65.2)	12,309 (73.7)
1,100	1,199	153,428 (51.7)	42,253 (32.1)		2,730 (96.8)	26,595 (28.6)	1,914 (16.7)	2,838 (28.9)	6,982 (52.9)	111,176 (67.2)		4,572 (97.0)	72,416 (63.9)	10,794 (65.1)	8,943 (70.1)	13,250 (79.4)
1,200	1,299	177,706 (59.9)	52,779 (40.1)		2,821 (100.0)	34,976 (37.6)	2,542 (22.2)	3,694 (37.6)	7,553 (57.2)	124,927 (75.6)		4,655 (98.8)	83,477 (73.6)	11,487 (69.0)	10,041 (78.7)	14,117 (84.6)
1,300	1,399	198,596 (66.9)	63,316 (48.2)			43,257 (46.5)	3,404 (29.7)	4,360 (44.3)	8,279 (62.8)	135,280 (81.8)		4,713 (100.0)	91,605 (80.8)	12,547 (75.7)	10,491 (82.2)	14,723 (88.2)
1,400	1,499	214,913 (72.4)	73,107 (55.6)			50,372 (54.2)	4,226 (36.8)	5,313 (54.0)	9,181 (69.6)	141,805 (85.8)			96,908 (85.5)	13,267 (80.0)	10,745 (84.2)	14,972 (88.2)
1,500		296,802 (100.0)	131,456 (100.0)			92,944 (100.0)	11,470 (100.0)	9,833 (100.0)	13,193 (100.0)	165,346 (100.0)			113,401 (100.0)	16,574 (100.0)	12,765 (100.0)	16,692 (100.0)
月平均賃金額		195,391 (66.1)	248,409 (186.6)	38,147 (30.2)	91,311 (66.9)	254,823 (282.1)	312,291 (253.4)	269,083 (216.3)	184,894 (137.4)	153,240 (125.8)	41,121 (32.4)	66,868 (51.7)	165,035 (132.8)	162,183 (126.4)	140,927 (110.4)	106,096 (82.7)
時間当たり労働時間		1,362 (1.0)	1,600 (1.2)	914 (0.7)	964 (0.7)	1,592 (1.2)	1,925 (1.5)	1,674 (1.3)	1,512 (1.1)	1,173 (0.9)	901 (0.7)	940 (0.7)	1,184 (0.9)	1,231 (0.9)	1,220 (0.9)	1,095 (0.8)
第1・2・0分位数		139 (0.1)	880 (0.7)	42 (0.0)	92 (0.1)	158 (0.1)	162 (0.1)	163 (0.1)	885 (0.7)	127 (0.1)	46 (0.0)	69 (0.0)	883 (0.7)	883 (0.7)	115 (0.1)	95 (0.0)
第1・1・0分位数		885 (0.7)	890 (0.7)	883 (0.7)	883 (0.7)	971 (0.7)	1,041 (0.8)	938 (0.7)	885 (0.7)	889 (0.7)	883 (0.7)	883 (0.7)	890 (0.7)	885 (0.7)	890 (0.7)	885 (0.7)
第1・4分位数		940 (0.7)	1,094 (0.8)	883 (0.7)	890 (0.7)	1,143 (0.9)	1,328 (1.0)	1,160 (0.9)	1,127 (0.8)	900 (0.7)	885 (0.7)	920 (0.7)	920 (0.7)	900 (0.7)	980 (0.7)	945 (0.7)
四分位標準係数		0.2554	0.2695	0.0206	0.0564	0.2522	0.3094	0.2305	0.3205	0.1921	0.0087	0.0388	0.1863	0.2491	0.1736	0.1205

【上段】 累積労働量数
【下段】 累積構成比

宮 城 地 方 最 低 賃 金 審 議 会
宮 城 県 最 低 賃 金 改 定 審 議

資 料

令和5年 7月 作成

宮 城 労 働 局

宮城県最低賃金改定審議資料

目 次

地域別最低賃金改定状況

- 1 (1) 令和4年度地域別最低賃金の改定・発効日状況(全国)
- (2) 地域別最低賃金と目安額との関係の推移
- (3) 地域別最低賃金の発効状況の推移
- (4) 地域別最低賃金の異議申出状況の推移
- 2 総合指標の区分けによる地域別最低賃金額(時間額)の推移
(東北、Bランク同水準県、総合指標下位県)
- 3 宮城県最低賃金の改定状況の推移
- 4 地域別最低賃金の改定状況の推移(全都道府県)

主要労働経済指標

- 1 所得・経済成長率
(国(県)内総生産/分配国(県)民所得ほか)
- 2 生産活動
 - (1) 新設住宅着工戸数、公共工事請負金額
 - (2) 鉱工業生産指数
 - (3) 工業統計(製造品出荷額等ほか)
 - (4) 商業統計(商品販売額ほか)

賃金関連資料

- 1 春季賃上げ妥結状況
 - (1) 民間主要企業における春季賃上げ状況の推移
 - (2) 業種別民間主要企業 春季賃上げ要求・妥結状況
 - (3) 春季賃上げ妥結状況(厚生労働省/連合/日本経団連)
- 2 初任給
 - (1) 新規学卒者の所定内給与額の推移(大卒男・高卒男)
 - (2) 新規学卒者の所定内給与額の推移(大卒女・高卒女)
 - (3) 新規学卒者の所定内給与額(都道府県別)(大卒男・高卒男)
 - (4) 新規学卒者の所定内給与額(都道府県別)(大卒女・高卒女)
 - (5) 令和5年3月宮城県新規学校卒業者の初任給情報
 - (6) 学歴別初任給の上昇額、上昇率の推移(全国)
- 3 賃金水準
 - (1) 所定内給与額の推移(規模30人以上/5人以上)
 - (2) 所定内給与額の推移(男女別)(規模10人以上/5人~9人)
 - (3) 令和4年所定内給与額(男女別・規模別・産業別・年齢別)
 - (4) パートタイム労働者【女】の1時間当たり所定内給与額(令和4年)
 - (5) 宮城県パートタイム労働者【女】産業別所定内給与額の推移
 - (6) 一般労働者【男女別】及びパートタイム労働者【女】の1時間当たり所定内給与額(令和4年の都道府県順位)

生計費関連統計

- 1 県庁所在都市別消費者物価地域差指数の推移
- 2 消費者物価指数の動向(仙台市/全国)
- 3 国内企業物価指数の動向(全国)
- 4 県庁所在都市別世帯人員別標準生計費
- 5 標準生計費の推移(仙台市/全国)
- 6 家計収支の推移(勤労者世帯)(仙台市/全国)

雇用情勢関連統計

- 1 有効・新規求人倍率の推移(宮城/東北/全国)
- 2 完全失業率(宮城/全国)
- 3 (1) 産業別常用雇用指数(規模5人以上)(宮城)
(2) 産業別常用雇用指数(規模30人以上)(宮城)
- 4 企業倒産件数・負債金額(宮城/東北/全国)
- 5 宮城県の高卒就職者数と県外就職者数
- 6 3月～4月宮城若年者(15～24歳)転出超過者数
- 7 3月～4月宮城から関東Aランク都県等への転出超過者数
- 8 宮城県の一般職業紹介状況(令和5年5月分)について

最低賃金の履行確保を主眼とする監督指導結果

- 1 最低賃金の履行確保を主眼とする監督指導結果の推移(宮城)
- 2 最低賃金の履行確保を主眼とする監督指導結果の推移(全国計)
- 3 令和5年1月から3月までの最低賃金の履行確保に係る監督指導結果
(令和5年7月宮城労働局公表)

経済情勢資料

- 1 宮城県の経済情勢 令和5年4月(財務省東北財務局)
- 2 法人企業景気予測調査 令和5年4月 6月期調査 宮城県分(財務省東北財務局)
- 3 みやぎ経済月報 2023年5月号(宮城県統計課)
- 4 77R&C 調査月報 2023年6月号(七十七リサーチ&コンサルティング株式会社)

地域別最低賃金改定状況

- 1 - (1) 令和4年度 地域別最低賃金 改定状況（全国）
 - (2) 地域別最低賃金と目安額との関係の推移
 - (3) 地域別最低賃金の発効状況の推移
 - (4) 地域別最低賃金の異議申出状況の推移
- 2 総合指数の区分けによる地域別最低賃金額(時間額)の推移
(東北、Bランク同水準県及び総合指標下位県)
- 3 宮城県最低賃金の改定状況の推移
- 4 地域別最低賃金の改定状況の推移（全都道府県）

1 - (1) 令和4年度 地域別最低賃金 改定状況

ランク	局番	都道府県名	前年度決定金額 (円)	改定金額	引上げ額 (円)	結審月日 (答申日)	採決状況	発効年月日
C	1	北海道	889	920	31	8月8日	●	2022年 10月2日
D	2	青森	822	853	31	8月9日	●	2022年 10月5日
D	3	岩手	821	854	33	8月23日	●	2022年 10月20日
C	4	宮城	853	883	30	8月5日	○	2022年 10月1日
D	5	秋田	822	853	31	8月5日	●	2022年 10月1日
D	6	山形	822	854	32	8月10日	●	2022年 10月6日
D	7	福島	828	858	30	8月10日	○	2022年 10月6日
B	8	茨城	879	911	32	8月5日	●	2022年 10月1日
B	9	栃木	882	913	31	8月5日	▲	2022年 10月1日
C	10	群馬	865	895	30	8月12日	○	2022年 10月8日
A	11	埼玉	956	987	31	8月5日	○	2022年 10月1日
A	12	千葉	953	984	31	8月5日	●	2022年 10月1日
A	13	東京	1041	1,072	31	8月5日	● 使側3名反対	2022年 10月1日
A	14	神奈川	1040	1,071	31	8月5日	●	2022年 10月1日
C	15	新潟	859	890	31	8月5日	●	2022年 10月1日
B	16	富山	877	908	31	8月5日	●	2022年 10月1日
C	17	石川	861	891	30	8月12日	○	2022年 10月8日
C	18	福井	858	888	30	8月8日	● 使側2名反対	2022年 10月2日
B	19	山梨	866	898	32	8月23日	●	2022年 10月20日
B	20	長野	877	908	31	8月5日	●	2022年 10月1日
C	21	岐阜	880	910	30	8月5日	▲● 労側1名反対 使側2名反対	2022年 10月1日
B	22	静岡	913	944	31	8月9日	●	2022年 10月5日
A	23	愛知	955	986	31	8月4日	○	2022年 10月1日
B	24	三重	902	933	31	8月5日	●	2022年 10月1日
B	25	滋賀	896	927	31	8月10日	●	2022年 10月6日
B	26	京都	937	968	31	8月10日	●	2022年 10月9日
A	27	大阪	992	1023	31	8月4日	○	2022年 10月1日
B	28	兵庫	928	960	32	8月5日	○	2022年 10月1日
C	29	奈良	866	896	30	8月5日	●	2022年 10月1日
C	30	和歌山	859	889	30	8月5日	●	2022年 10月1日
D	31	鳥取	821	854	33	8月10日	●	2022年 10月6日
D	32	島根	824	857	33	8月9日	●	2022年 10月5日
C	33	岡山	862	892	30	8月5日	●	2022年 10月1日
B	34	広島	899	930	31	8月5日	●	2022年 10月1日
C	35	山口	857	888	31	8月17日	●	2022年 10月13日
C	36	徳島	824	855	31	8月10日	○	2022年 10月6日
C	37	香川	848	878	30	8月5日	▲	2022年 10月1日
D	38	愛媛	821	853	32	8月9日	●	2022年 10月5日
D	39	高知	820	853	33	8月15日	●	2022年 10月9日
C	40	福岡	870	900	30	8月12日	●	2022年 10月8日
D	41	佐賀	821	853	32	8月8日	●	2022年 10月2日
D	42	長崎	821	853	32	8月12日	●	2022年 10月8日
D	43	熊本	821	853	32	8月5日	●	2022年 10月1日
D	44	大分	822	854	32	8月9日	●	2022年 10月5日
D	45	宮崎	821	853	32	8月10日	●	2022年 10月6日
D	46	鹿児島	821	853	32	8月10日	●	2022年 10月6日
D	47	沖縄	820	853	33	8月10日	●	2022年 10月6日

採決状況の凡例：○全会一致 ●使側全員反対 ▲労側全員反対 ●使側一部反対 ■使側退席

1 - (2) 地域別最低賃金額と目安額との関係の推移 (平成25～令和4年度)

(単位:円)

年度		平成25	26	27	28	29	30	令和元	2	3	4	都道府県名	
A ラ ン ク	京 神 奈 大 愛 埼 千			-1 +1 +1					+1			京 神 奈 大 愛 埼 千	
	東 大 阪 知 玉 葉	+3 +2 +2	+1 +2 +2		+1				+1 +1 +2 +2			東 大 阪 知 玉 葉	
	兵 京 茨 静 富 広 滋 栃 群 馬	+2 +2 +2 +2 +1 +1	+1 +1 +1 +2 +1		+1		+1	+1	+1 +2 +1 +2		+1 +1	兵 京 茨 静 富 広 滋 栃 群 馬	
B ラ ン ク	宮 城	+1					+1	+1	+1			宮 城	
	山 三 石 福 香 岡 福 奈 山 長 北 海 道	+1 +1 +1 +2 +2 +1 +1 +1	+1 +1 +1 +2 +2 +1	+1 +1	+1			+1	+1 +1 +2 +1 +1		+1	山 三 石 福 香 岡 福 奈 山 長 北 海 道	
	岐 徳 福 新 和 歌 山	+1 +2 +1 +2 +1 +2		+1				+1	+1 +3 +2 +1 +1		+1 +1	岐 徳 福 新 和 歌 山	
	愛 島	+2	+2	+1	+1				+2 +2	+4	+3	愛 島	
	大 熊 山 佐 長 岩 高 鳥 秋 鹿 児 島	+1 +1 +1 +1 +2 +1 +1 +1 +1		+1 +1					+2 +2 +1 +2 +2 +2 +3 +2	+2 +2 +1 +1	+2 +2 +1 +2	大 熊 山 佐 長 岩 高 鳥 秋 鹿 児 島	
	分 本 形 賀 崎 手 知 取 田 鹿 児 島	+1 +1 +1 +1 +2 +1 +1 +1 +1	+2 +1						+2 +2 +1 +2 +2 +2 +2 +2	+2 +3 +2 +3 +2 +2 +3 +3 +1	+2 +2 +2 +2 +3 +3 +1 +2 +1	分 本 形 賀 崎 手 知 取 田 鹿 児 島	
	青 森	+1	+1				+1	+1	+2 +2 +2	+3 +3 +3	+1	+2 +1 +3	青 森
	沖 縄	+1					+1	+2	+2	+2		+3	沖 縄

(注) 令和2年度中央最低賃金審議会の答申では「引上げ額の目安を示すことは困難であり、現行水準を維持することが適当」とされたが、表では便宜的に引上げ額を記載している。

1 - (3) 地域別最低賃金の発効状況の推移 (平成25～令和4年度)

年度		平成25	26	27	28	29	30	令和元	2	3	4	都道府県名
A ラ ン ク	東 京	10.19	10.1	10.1	10.1	10.1	10.1	10.1		10.1	10.1	東 京
	神 奈 川	10.20	10.1	10.18	10.1	10.1	10.1	10.1	10.1	10.1	10.1	神 奈 川
	大 阪	10.18	10.5	10.1	10.1	9.30	10.1	10.1		10.1	10.1	大 阪
	愛 知	10.26	10.1	10.1	10.1	10.1	10.1	10.1	10.1	10.1	10.1	愛 知
	埼 玉	10.20	10.1	10.1	10.1	10.1	10.1	10.1	10.1	10.1	10.1	埼 玉
B	千 葉	10.18	10.1	10.1	10.1	10.1	10.1	10.1	10.1	10.1	10.1	千 葉
	兵 庫	10.19	10.1	10.1	10.1	10.1	10.1	10.1	10.1	10.1	10.1	兵 庫
	京 都	10.24	10.22	10.7	10.2	10.1	10.1	10.1	10.1	10.1	10.9	京 都
	茨 城	10.19	10.4	10.4	10.1	10.1	10.1	10.1	10.1	10.1	10.1	茨 城
	静 岡	10.12	10.5	10.3	10.5	10.4	10.3	10.4		10.2	10.5	静 岡
	富 山	10.6	10.1	10.1	10.1	10.1	10.1	10.1	10.1	10.1	10.1	富 山
	広 島	10.24	10.1	10.1	10.1	10.1	10.1	10.1		10.1	10.1	広 島
	滋 賀	10.25	10.9	10.8	10.6	10.5	10.1	10.3	10.1	10.1	10.6	滋 賀
ク	栃 木	10.19	10.1	10.1	10.1	10.1	10.1	10.1	10.1	10.1	10.1	栃 木
	群 馬	10.13	10.5	10.8	10.6	10.7	10.6	10.6	10.3	10.2	10.8	群 馬
	宮 城	10.31	10.16	10.3	10.5	10.1	10.1	10.1	10.1	10.1	10.1	宮 城
ラ ン ク	山 梨	10.18	10.1	10.1	10.1	10.14	10.3	10.1	10.9	10.1	10.20	山 梨
	三 重	10.19	10.1	10.1	10.1	10.1	10.1	10.1	10.1	10.1	10.1	三 重
	石 川	10.19	10.5	10.1	10.1	10.1	10.1	10.2	10.7	10.7	10.8	石 川
	福 岡	10.18	10.5	10.4	10.1	10.1	10.1	10.1	10.1	10.1	10.8	福 岡
	香 川	10.24	10.1	10.1	10.1	10.1	10.1	10.1	10.1	10.1	10.1	香 川
	岡 山	10.30	10.5	10.2	10.1	10.1	10.3	10.2	10.3	10.2	10.1	岡 山
	福 井	10.13	10.4	10.1	10.1	10.1	10.1	10.4	10.2	10.1	10.2	福 井
	奈 良	10.20	10.3	10.7	10.6	10.1	10.4	10.5	10.1	10.1	10.1	奈 良
	山 口	10.10	10.1	10.1	10.1	10.1	10.1	10.5		10.1	10.13	山 口
	長 野	10.20	10.1	10.1	10.1	10.1	10.1	10.4	10.1	10.1	10.1	長 野
	北 海 道	10.18	10.8	10.8	10.1	10.1	10.1	10.3		10.1	10.2	北 海 道
	岐 阜	10.19	10.1	10.1	10.1	10.1	10.1	10.1	10.1	10.1	10.1	岐 阜
	徳 島	10.30	10.1	10.4	10.1	10.5	10.1	10.1	10.4	10.1	10.6	徳 島
	福 島	10.6	10.4	10.3	10.1	10.1	10.1	10.1	10.2	10.1	10.6	福 島
	新 潟	10.26	10.4	10.3	10.1	10.1	10.1	10.6	10.1	10.1	10.1	新 潟
和 歌 山	10.19	10.17	10.2	10.1	10.1	10.1	10.1	10.1	10.1	10.1	和 歌 山	
愛 媛	10.31	10.12	10.3	10.1	10.1	10.1	10.1	10.3	10.1	10.5	愛 媛	
島 根	11.6	10.5	10.4	10.1	10.1	10.1	10.1	10.1	10.1	10.5	島 根	
C ラ ン ク	大 分	10.20	10.4	10.17	10.1	10.1	10.1	10.1	10.1	10.6	10.5	大 分
	熊 本	10.30	10.1	10.17	10.1	10.1	10.1	10.1	10.1	10.1	10.1	熊 本
	山 形	10.24	10.17	10.16	10.7	10.6	10.1	10.1	10.3	10.2	10.6	山 形
	佐 賀	10.26	10.4	10.4	10.2	10.6	10.4	10.4	10.2	10.6	10.2	佐 賀
	長 崎	10.20	10.1	10.7	10.6	10.6	10.6	10.3	10.3	10.2	10.8	長 崎
	岩 手	10.27	10.4	10.16	10.5	10.1	10.1	10.4	10.3	10.2	10.20	岩 手
	高 知	10.26	10.26	10.18	10.16	10.13	10.5	10.5	10.3	10.2	10.9	高 知
	鳥 取	10.25	10.8	10.4	10.12	10.6	10.5	10.5	10.2	10.6	10.6	鳥 取
	秋 田	10.26	10.5	10.7	10.6	10.1	10.1	10.3	10.1	10.1	10.1	秋 田
	鹿 児 島	10.27	10.19	10.8	10.1	10.1	10.1	10.3	10.3	10.2	10.6	鹿 児 島
	宮 崎	11.2	10.16	10.16	10.1	10.6	10.5	10.4	10.3	10.6	10.6	宮 崎
	青 森	10.24	10.24	10.18	10.20	10.6	10.4	10.4	10.3	10.6	10.5	青 森
沖 縄	10.26	10.24	10.9	10.1	10.1	10.3	10.3	10.3	10.8	10.6	沖 縄	

1 - (4) 地域別最低賃金の異議申出状況の推移 (平成22～令和4年度)

都道府県		年度														都道府県
		22	23	24	25	26	27	28	29	30	R1	R2	R3	R4		
A ラ ン ク	東 京	○	○	○	○	○	○	○	○	○	○	○	○	○	東 京	
	神 奈 川	○	○	○	○	○	○	○	○	○	○	○	○	○	神 奈 川	
	大 阪	○	○	○	○	○	○	○	○	○	○	○	○	○	大 阪	
	愛 知	○	○	○	○	○	○	○	○	○	○	○	○	○	愛 知	
	埼 玉	○	○	○	○	○	○	○	○	○	○	○	○	○	埼 玉	
千 葉	○	○	○	○	○	○	○	○	○	○	○	○	○	千 葉		
B	兵 庫	○	○	○	○	○	○	○	○	○	○	○	○	○	兵 庫	
	京 都	○	○	○	○	○	○	○	○	○	○	○	○	○	京 都	
	茨 城	○	○	○	○	○	○	○	○	○	○	○	○	○	茨 城	
	静 岡	○	○	○	○	○	○	○	○	○	○	○	○	○	静 岡	
	富 山	○	○	○	○	○	○	○	○	○	○	○	○	○	富 山	
	広 島	○	○	○	○	○	○	○	○	○	○	○	○	○	広 島	
	滋 賀	○	○	○	○	○	○	○	○	○	○	○	○	○	滋 賀	
栃 木	○	○	○	○	○	○	○	○	○	○	○	○	○	栃 木		
群 馬	○	○	○	○	○	○	○	○	○	○	○	○	○	群 馬		
ラ	宮 城	○	○	○	○	○	○	○	○	○	○	○	○	○	宮 城	
ン	山 梨	○	○	○	○	○	○	○	○	○	○	○	○	○	山 梨	
	三 重	○	○	○	○	○	○	○	○	○	○	○	○	○	三 重	
	石 川	○	○	○	○	○	○	○	○	○	○	○	○	○	石 川	
	福 岡	○	○	○	○	○	○	○	○	○	○	○	○	○	福 岡	
	香 川			○	○	○	○	○	○	○	○	○	○	○	香 川	
	岡 山	○	○	○	○	○	○	○	○	○	○	○	○	○	岡 山	
	福 井										○	○	○	○	福 井	
	奈 良	○	○	○	○	○	○	○	○	○	○	○	○	○	奈 良	
	山 口	○	○	○	○	○	○	○	○	○	○	○	○	○	山 口	
	長 野	○	○	○	○	○	○	○	○	○	○	○	○	○	長 野	
	北 海 道	○	○	○	○	○	○	○	○	○	○	○	○	○	北 海 道	
	岐 阜	○	○	○	○	○	○	○	○	○	○	○	○	○	岐 阜	
	徳 島	○	○	○	○	○	○	○	○	○	○	○	○	○	徳 島	
	福 島	○		○	○	○	○	○	○	○	○	○	○	○	福 島	
新 潟	○		○	○	○	○	○	○	○	○	○	○	○	新 潟		
和 歌 山		○	○	○	○	○	○	○	○	○	○	○	○	和 歌 山		
ク	愛 媛	○	○	○	○	○	○	○	○	○	○	○	○	○	愛 媛	
島 根	○	○	○	○	○	○	○	○	○	○	○	○	○	○	島 根	
C ラ ン ク	大 分	○	○	○	○	○	○	○	○	○	○	○	○	○	大 分	
	熊 本	○	○	○	○	○	○		○	○	○	○	○	○	熊 本	
	山 形	○	○	○	○		○	○	○	○	○	○	○	○	山 形	
	佐 賀	○	○	○	○	○	○	○	○	○	○	○	○	○	佐 賀	
	長 崎	○	○	○	○	○	○	○	○	○	○	○	○	○	長 崎	
	岩 手	○	○	○	○	○	○	○	○	○	○	○	○	○	岩 手	
	高 知	○	○	○	○	○	○	○	○	○	○	○	○	○	高 知	
	鳥 取	○	○	○	○	○	○	○	○	○	○	○	○	○	鳥 取	
	秋 田	○	○	○	○	○	○	○	○	○	○	○	○	○	秋 田	
	鹿 児 島	○	○	○	○	○	○	○	○	○	○	○	○	○	鹿 児 島	
宮 崎	○	○	○	○	○	○	○	○	○	○	○		○	宮 崎		
青 森	○	○	○	○	○	○	○	○	○	○	○	○	○	青 森		
沖 縄		○	○	○					○		○		○	沖 縄		

2 総合指数の区分けによる地域別最低賃金額(時間額)の推移

(東北、Bランク同水準県及び総合指標下位県)

県名年	H23	H24	H25	H26	H27	H28	H29	H30	R1	R2	R3	R4	
東北	宮城 78.9	675 (100.0)	685 (100.0)	696 (100.0)	710 (100.0)	726 (100.0)	748 (100.0)	772 (100.0)	798 (100.0)	824 (100.0)	825 (100.0)	853 (100.0)	883 (100.0)
	青森 69.0	647 (95.9)	654 (95.5)	665 (95.5)	679 (95.6)	695 (95.7)	716 (95.7)	738 (95.6)	762 (95.5)	790 (95.9)	793 (96.1)	822 (96.4)	853 (96.6)
	岩手 71.4	645 (95.6)	653 (95.3)	665 (95.5)	678 (95.5)	695 (95.7)	716 (95.7)	738 (95.6)	762 (95.5)	790 (95.9)	793 (96.1)	821 (96.2)	854 (96.7)
	秋田 69.7	647 (95.9)	654 (95.5)	665 (95.5)	679 (95.6)	695 (95.7)	716 (95.7)	738 (95.6)	762 (95.5)	790 (95.9)	792 (96.0)	822 (96.4)	853 (96.6)
	山形 72.0	647 (95.9)	654 (95.5)	665 (95.5)	680 (95.8)	696 (95.9)	717 (95.9)	739 (95.7)	763 (95.6)	790 (95.9)	793 (96.1)	822 (96.4)	854 (96.7)
	福島 74.6	658 (97.5)	664 (96.9)	675 (97.0)	689 (97.0)	705 (97.1)	726 (97.1)	748 (96.9)	772 (96.7)	798 (96.8)	800 (97.0)	828 (97.1)	858 (97.2)
B ラ ン ク 同 水 準 県	群馬 79.4	690 (102.2)	696 (101.6)	707 (101.6)	721 (101.5)	737 (101.5)	759 (101.5)	783 (101.4)	809 (101.4)	835 (101.3)	837 (101.5)	865 (101.4)	895 (101.4)
	山梨 78.6	690 (102.2)	695 (101.5)	706 (101.4)	721 (101.5)	737 (101.5)	759 (101.5)	784 (101.6)	810 (101.5)	837 (101.6)	838 (101.6)	866 (101.5)	898 (101.7)
	三重 78.6	717 (106.2)	724 (105.7)	737 (105.9)	753 (106.1)	771 (106.2)	795 (106.3)	820 (106.2)	846 (106.0)	873 (105.9)	874 (105.9)	902 (105.7)	933 (105.7)
	石川 78.4	687 (101.8)	693 (101.2)	704 (101.1)	718 (101.1)	735 (101.2)	757 (101.2)	781 (101.2)	806 (101.0)	832 (101.0)	833 (101.0)	861 (100.9)	891 (100.9)
総合 指 数 下 位 県	新潟 74.3	683 (101.2)	689 (100.6)	701 (100.7)	715 (100.7)	731 (100.7)	753 (100.7)	778 (100.8)	803 (100.6)	830 (100.7)	831 (100.7)	859 (100.7)	890 (100.8)
	和歌山 74.0	685 (101.5)	690 (100.7)	701 (100.7)	715 (100.7)	731 (100.7)	753 (100.7)	777 (100.6)	803 (100.6)	830 (100.7)	831 (100.7)	859 (100.7)	889 (100.7)
	愛媛 73.4	647 (95.9)	654 (95.5)	666 (95.7)	680 (95.8)	696 (95.9)	717 (95.9)	739 (95.7)	764 (95.7)	790 (95.9)	793 (96.1)	821 (96.2)	853 (96.6)
	島根 73.0	646 (95.7)	652 (95.2)	664 (95.4)	679 (95.6)	696 (95.9)	718 (96.0)	740 (95.9)	764 (95.7)	790 (95.9)	792 (96.0)	824 (96.6)	857 (97.1)
全国	737 (109.2)	749 (109.3)	764 (109.8)	780 (109.9)	798 (109.9)	823 (110.0)	848 (109.8)	874 (109.5)	901 (109.3)	902 (109.3)	930 (109.0)	961 (108.8)	

資料出所：-厚生労働省「最低賃金決定要覧」令和5年度版

(注) 1 県名の下に数字は、令和5年のランク区分見直しの基礎とした諸指標による総合指数である。

(注) 2 全国分は各年度末現在、加重平均値。

(注) 3 ()は宮城県最低賃金額を100としたときの指数を表わす。

3 宮城県最低賃金の改定状況の推移

年度	金額【円】		引上額【円】		引上率【%】		影響率【%】		発効年月日
	日額	時間額	日額	時間額	日額	時間額	日額	時間額	
昭和50	1,800	225	-	-	-	-	-	-	昭和51年2月5日
51	1,976	247	176	22	9.78	9.78	-	-	昭和51年12月21日
52	2,167	271	191	24	9.67	9.72	-	-	昭和52年10月27日
53	2,307	289	140	18	6.46	6.64	-	-	昭和53年10月5日
54	2,452	307	145	18	6.29	6.23	-	-	昭和54年10月7日
55	2,621	328	169	21	6.89	6.84	-	-	昭和55年10月5日
56	2,789	349	168	21	6.41	6.40	-	-	昭和56年10月29日
57	2,938	368	149	19	5.34	5.44	-	-	昭和57年12月1日
58	3,031	379	93	11	3.17	2.99	-	-	昭和58年10月24日
59	3,125	391	94	12	3.10	3.17	-	-	昭和59年10月26日
60	3,236	405	111	14	3.55	3.58	-	-	昭和60年10月24日
61	3,333	417	97	12	3.00	2.96	-	-	昭和61年10月22日
62	3,405	426	72	9	2.16	2.16	-	-	昭和62年10月19日
63	3,506	440	101	14	2.97	3.29	-	-	昭和63年10月19日
平成元	3,647	456	141	16	4.02	3.64	-	-	平成元年10月19日
2	3,820	479	173	23	4.74	5.04	-	-	平成2年10月18日
3	4,007	502	187	23	4.90	4.80	-	-	平成3年10月1日
4	4,176	523	169	21	4.22	4.18	2.10	2.15	平成4年10月1日
5	4,305	540	129	17	3.09	3.25	-	1.46	平成5年10月1日
6	4,408	554	103	14	2.39	2.59	1.46	1.61	平成6年10月1日
7	4,514	569	106	15	2.40	2.71	1.41	1.62	平成7年10月1日
8	4,613	581	99	12	2.19	2.11	3.33	3.55	平成8年10月1日
9	4,721	591	108	10	2.34	1.72	1.70	1.70	平成9年10月1日
10	4,811	602	90	11	1.91	1.86	2.03	2.03	平成10年10月1日
11	4,856	607	45	5	0.94	0.83	2.47	2.47	平成11年10月1日
12	4,897	613	41	6	0.84	0.99	2.15	2.15	平成12年10月1日
13	4,932	617	35	4	0.71	0.65	0.97	0.97	平成13年10月1日
14		617		0		0		1.06	平成14年10月2日
15		617		0		0		0	改定なし
16		619		2		0.32		1.53	平成16年10月1日
17		623		4		0.65		1.68	平成17年10月1日
18		628		5		0.80		1.10	平成18年10月1日
19		639		11		1.75		2.59	平成19年10月20日
20		653		14		2.19		2.64	平成20年10月24日
21		662		9		1.38		3.10	平成21年10月24日
22		674		12		1.81		3.90	平成22年10月24日
23		675		1		0.15		1.67	平成23年10月29日

年度	金額【円】		引上額【円】		引上率【%】		影響率【%】		発効年月日
	日額	時間額	日額	時間額	日額	時間額	日額	時間額	
24		685		10		1.48		2.58	平成24年10月19日
25		696		11		1.61		4.52	平成25年10月31日
26		710		14		2.01		10.85	平成26年10月16日
27		726		16		2.25		7.55	平成27年10月3日
28		748		22		3.03		7.39	平成28年10月5日
29		772		24		3.21		11.52	平成29年10月1日
30		798		26		3.37		8.95	平成30年10月1日
令和元		824		26		3.26		14.03	令和1年10月1日
2		825		1		0.12		6.31	令和2年10月1日
3		853		28		3.39		17.98	令和3年10月1日
4		883		30		3.52		18.87	令和4年10月1日

4 地域別最低賃金の改定状況の推移(全都道府県)

順位	昭和49年度				昭和50年度			
	都道府県名	円		都道府県名	円		順位	
		日額	時間額		日額	時間額		
1	大阪	2,064	223	大阪	2,064	260		
2	東京	1,794	224	東京	2,063	258		
3	神奈川	1,790	224	神奈川	2,060	258		
4	兵庫	1,739	217	愛知	2,010	251		
5	愛知	1,730	216	千葉	1,997	250		
6	千葉	1,710	214	埼玉	1,980	247		
7	静岡	1,700	213	京都	1,960	245		
8	三重	1,700	213	兵庫	1,960	245		
9	岐阜	1,700	212	三重	1,960	245		
10	石川	1,668	208	静岡	1,960	245		
11	埼玉	1,648	206	岐阜	1,950	243		
12	山梨	1,648	206	山梨	1,910	239		
13	和歌山	1,640	205	長野	1,904	238		
14	富山	1,640	205	石川	1,904	238		
15	長野	1,640	205	和歌山	1,896	237		
16	栃木	1,616	202	富山	1,895	237		
17	岡山	1,610	202	茨城	1,880	235		
18	福岡	1,610	202	滋賀	1,880	235		
19	茨城	1,610	201	栃木	1,877	235		
20	新潟	1,608	201	群馬	1,877	235		
21	福井	1,604	200	新潟	1,867	234		
22	奈良	1,600	200	福岡	1,865	234		
23	広島	1,600	200	福井	1,864	233		
24	山口	1,585	199	岡山	1,858	233		
25	北海道	1,560	195	広島	1,855	232		
26	徳島	1,535	192	北海道	1,850	232		
27	高知	1,533	192	山口	1,845	231		
28	愛媛	1,533	192	奈良	1,838	230		
29	香川	1,530	191	宮城	1,800	225		
30	鳥取	1,510	189	香川	1,781	223		
31	長崎	1,505	188	愛媛	1,780	223		
32	島根	1,500	188	徳島	1,780	223		
33	熊本	1,500	188	高知	1,778	223		
34	宮崎	1,500	188	鳥取	1,775	222		
35	沖縄	1,500	188	福島	1,768	221		
36	大分	1,500	187	島根	1,745	218		
37	鹿児島	1,500	187	山形	1,740	218		
38	佐賀	1,495	187	佐賀	1,730	217		
39	山形	1,450	182	長崎	1,730	217		
40	京都	1,400	175	熊本	1,730	217		
41	秋田	1,385	174	大分	1,730	217		
42	岩手	1,360	170	宮崎	1,730	217		
43	青森	1,360	170	鹿児島	1,730	217		
44	滋賀	1,360	170	沖縄	1,730	216		
45	福島	1,340	168	秋田	1,712	214		
46	群馬	1,100	140	岩手	1,650	206		
47	宮城	—	—	青森	1,650	205		

順位	平成12年度			平成13年度			
	都道府県名	円		都道府県名	円		順位
		日額	時間額		日額	時間額	
1	大阪	5,560	699	大阪	5,598	703	
2	東京	5,559	703	東京	5,597	708	
3	神奈川	5,558	701	神奈川	5,596	706	
4	愛知	5,411	677	愛知	5,447	681	
5	埼玉	5,372	673	埼玉	5,408	677	
6	千葉	5,372	672	京都	5,408	677	
7	京都	5,372	673	千葉	5,408	676	
8	兵庫	5,353	671	兵庫	5,389	675	
9	静岡	5,329	667	静岡	5,365	671	
10	岐阜	5,302	663	岐阜	5,337	668	
11	三重	5,300	663	三重	5,335	667	
12	滋賀	5,163	647	滋賀	5,199	651	
13	栃木	5,143	643	栃木	5,180	648	
14	茨城	5,132	642	山梨	5,166	647	
15	山梨	5,131	643	奈良	5,160	647	
16	長野	5,126	641	茨城	5,167	646	
17	奈良	5,125	643	長野	5,164	646	
18	石川	5,123	641	石川	5,158	645	
19	和歌山	5,122	641	和歌山	5,157	645	
20	富山	5,116	640	富山	5,151	644	
21	群馬	5,111	639	群馬	5,146	644	
22	福岡	5,107	639	福岡	5,143	643	
23	広島	5,104	638	広島	5,142	643	
24	福井	5,095	637	福井	5,130	642	
25	新潟	5,089	637	新潟	5,124	641	
26	岡山	5,082	636	岡山	5,117	640	
27	北海道	5,060	633	北海道	5,095	637	
28	山口	5,055	632	山口	5,090	637	
29	宮城	4,897	613	香川	4,926	618	
30	香川	4,891	613	宮城	4,932	617	
31	徳島	4,852	607	徳島	4,885	611	
32	愛媛	4,852	607	愛媛	4,885	611	
33	高知	4,845	606	高知	4,878	610	
34	福島	4,833	606	福島	4,868	610	
35	鳥取	4,831	605	鳥取	4,864	609	
36	島根	4,818	603	島根	4,851	608	
37	熊本	4,799	600	熊本	4,833	605	
38	山形	4,797	600	大分	4,830	605	
39	長崎	4,797	600	長崎	4,832	604	
40	大分	4,797	600	山形	4,831	604	
41	佐賀	4,796	600	青森	4,830	604	
42	鹿児島	4,796	600	鹿児島	4,830	604	
43	沖縄	4,796	600	佐賀	4,830	604	
44	青森	4,795	600	秋田	4,829	604	
45	岩手	4,795	600	岩手	4,829	604	
46	秋田	4,795	600	沖縄	4,829	604	
47	宮崎	4,795	600	宮崎	4,828	604	

順位	平成19年度		平成20年度	
	都道府県名	円	都道府県名	円
		時間額		時間額
1	東京	739	東京	766
2	神奈川	736	神奈川	766
3	大阪	731	大阪	748
4	愛知	714	愛知	731
5	千葉	706	千葉	723
6	埼玉	702	埼玉	722
7	京都	700	京都	717
8	兵庫	697	兵庫	712
9	静岡	697	静岡	711
10	三重	689	三重	701
11	岐阜	685	岐阜	696
12	滋賀	677	滋賀	691
13	栃木	671	栃木	683
14	長野	669	広島	683
15	広島	669	長野	680
16	奈良	667	奈良	678
17	富山	666	富山	677
18	茨城	665	茨城	676
19	山梨	665	山梨	676
20	群馬	664	群馬	675
21	福岡	663	福岡	675
22	石川	662	石川	673
23	和歌山	662	和歌山	673
24	福井	659	福井	670
25	岡山	658	新潟	669
26	新潟	657	岡山	669
27	山口	657	山口	668
28	北海道	654	北海道	667
29	香川	640	宮城	653
30	宮城	639	香川	651
31	福島	629	福島	641
32	徳島	625	徳島	632
33	愛媛	623	愛媛	631
34	高知	622	青森	630
35	島根	621	高知	630
36	鳥取	621	大分	630
37	山形	620	秋田	629
38	大分	620	山形	629
39	熊本	620	鳥取	629
40	長崎	619	島根	629
41	青森	619	岩手	628
42	鹿児島	619	佐賀	628
43	沖縄	619	長崎	628
44	岩手	619	熊本	628
45	秋田	618	宮崎	627
46	宮崎	618	鹿児島	627
47	沖縄	618	沖縄	627

順位	令和3年度		順位	令和4年度		順位
	都道府県名	円		都道府県名	円	
		時間額			時間額	
1	東京	1041	1	東京	1072	1
2	神奈川	1040	2	神奈川	1071	2
3	大阪	992	3	大阪	1023	3
4	埼玉	956	4	埼玉	987	4
5	愛知	955	5	愛知	986	5
6	千葉	953	6	千葉	984	6
7	京都	937	7	京都	968	7
8	兵庫	928	8	兵庫	960	8
9	静岡	913	9	静岡	944	9
10	三重	902	10	三重	933	10
11	広島	899	11	広島	930	11
12	滋賀	896	12	滋賀	927	12
13	北海道	889	13	北海道	920	13
14	栃木	882	14	栃木	913	14
15	岐阜	880	15	茨城	911	15
16	茨城	879	16	岐阜	910	16
17	富山	877	17	富山	908	17
18	長野	877	17	長野	908	17
19	福岡	870	19	福岡	900	19
20	山梨	866	20	山梨	898	20
21	奈良	866	20	奈良	896	21
22	群馬	865	22	群馬	895	22
23	岡山	862	23	岡山	892	23
24	石川	861	24	石川	891	24
25	新潟	859	25	新潟	890	25
26	和歌山	859	25	和歌山	889	26
27	福井	858	27	福井	888	27
28	山口	857	28	山口	888	27
29	宮城	853	29	宮城	883	29
30	香川	848	30	香川	878	30
31	福島	828	31	福島	858	31
32	徳島	824	32	島根	857	32
33	島根	824	32	徳島	855	33
34	青森	822	34	岩手	854	34
35	秋田	822	34	山形	854	34
36	山形	822	34	鳥取	854	34
37	大分	822	34	大分	854	34
38	岩手	821	38	青森	853	38
39	鳥取	821	38	秋田	853	38
40	愛媛	821	38	愛媛	853	38
41	佐賀	821	38	高知	853	38
42	長崎	821	38	佐賀	853	38
43	熊本	821	38	長崎	853	38
44	宮崎	821	38	熊本	853	38
45	鹿児島	821	38	宮崎	853	38
46	沖縄	820	46	鹿児島	853	38
47	沖縄	820	46	沖縄	853	38

(注) 京都は、昭和54年度から平成元年度まで南部と北部の二段設定であったが、平成2年度において一本化された。(この表では南部の金額のみを記載した。)

Ⅱ 主要労働経済指標

- 1 所得・経済成長率
 - ・ 国（県）内総生産
 - ・ 国（県）民所得
 - ・ 一人当たり国（県）民所得
 - ・ 雇用者報酬（所得）
 - ・ 労働分配率

- 2 生産活動
 - (1) 新設住宅着工戸数、公共工事請負金額
 - (2) 鉱工業生産指数
 - (3) 工業統計
(製造品出荷額等、付加価値額、事業所数、従業者数)
 - (4) 商業統計（年間商品販売額、事業所数、従業者数）

1 所得・経済成長率

	年度	国(県)内総生産(名目)		国(県)民所得		一人当たり国(県)民所得	
		宮城県 (百万円)	全国 (十億円)	宮城県 (百万円)	全国 (十億円)	宮城県 (千円)	全国 (千円)
	平成23	8,133,837	500,046	5,801,900	357,473	2,494	2,798
	24	8,649,993	499,420	6,132,935	358,156	2,633	2,808
	25	8,944,776	512,677	6,373,005	372,570	2,731	2,925
	26	9,361,179	523,422	6,660,815	376,677	2,853	2,961
	27	9,868,313	540,740	7,066,177	392,629	3,028	3,089
	28	9,907,564	544,829	6,980,006	392,293	2,994	3,089
	29	9,969,259	555,712	7,057,650	400,621	3,034	3,157
	30	10,042,144	556,570	7,051,262	403,099	3,040	3,181
	令和元	9,845,266	556,836	6,878,147	402,026	2,975	3,177
	2	9,485,225	537,561	6,452,135	375,388	2,803	2,975
	3	—	550,530	—	395,932	—	3,155
対前年度増減率	平成23	▲ 4.1	▲ 1.0	▲ 0.6	▲ 2.0	0.4	▲ 1.8
	24	6.3	▲ 0.1	5.7	0.2	5.6	0.3
	25	3.4	2.7	3.9	4.0	3.7	4.2
	26	4.7	2.1	4.5	1.1	4.4	1.2
	27	5.4	3.3	6.1	4.2	6.1	4.3
	28	0.4	0.8	▲ 1.2	▲ 0.1	▲ 1.1	0.0
	29	0.6	2.0	1.1	2.1	1.3	2.2
30	0.7	0.2	▲ 0.1	0.6	0.2	0.8	
令和元	▲ 2.0	0.0	▲ 2.5	▲ 0.3	▲ 2.1	▲ 0.1	
2	▲ 3.7	▲ 3.5	▲ 6.2	▲ 6.6	▲ 5.8	▲ 6.4	
3	—	2.4	—	5.5	—	6.0	

	年度	雇用者報酬(所得)		労働分配率 (雇用者報酬/国民(県民)所得)	
		宮城県 (百万円)	全国 (千億円)	宮城県 (%)	全国 (%)
	平成23	4,208,149	2,519	72.5	70.5
	24	4,341,687	2,514	70.8	70.2
	25	4,395,096	2,537	69.0	68.1
	26	4,545,376	2,584	68.2	68.6
	27	4,543,352	2,620	64.3	66.7
	28	4,619,536	2,682	66.2	68.4
	29	4,711,036	2,737	66.8	68.3
	30	4,851,565	2,824	68.8	70.1
	令和元	4,927,969	2,879	71.6	71.6
	2	4,855,498	2,835	75.3	75.5
	3	—	2,895	—	73.1
対前年度増加率	平成23	0.8	0.3	1.0	1.6
	24	3.2	▲ 0.2	▲ 1.7	▲ 0.3
	25	1.2	0.9	▲ 1.8	▲ 2.1
	26	3.4	1.9	▲ 0.7	0.5
	27	▲ 0.0	1.4	▲ 3.9	▲ 1.9
	28	1.7	2.4	1.9	1.6
	29	2.0	2.0	▲ 0.1	▲ 0.1
30	3.0	3.2	2.1	1.7	
令和元	1.6	1.9	2.8	1.6	
2	▲ 1.5	▲ 1.5	3.6	3.9	
3	—	2.1	—	▲ 2.4	

資料出所：「国民経済計算年次推計(2021年度年次推計)」、「令和2年度宮城県民経済計算年報」

2-(1) 生産活動（新設住宅着工戸数、公共工事請負金額）

年	新設住宅着工戸数		前年同期(月)比	
	宮城県 (単位:戸)	全国 (単位:千戸)	宮城県 (単位:%)	全国 (単位:%)
平成24年	20,609	883	62.3	5.9
25	24,163	980	17.2	11.0
26	26,039	892	7.8	▲ 9.0
27	23,719	909	▲ 8.9	1.9
28	21,747	967	▲ 8.3	6.4
29	21,580	965	▲ 0.8	▲ 0.2
30	19,646	942	▲ 9.0	▲ 2.4
令和元年	17,591	905	▲ 10.5	▲ 4.0
2	14,451	815	▲ 17.9	▲ 9.9
3	16,271	856	12.6	5.0
4	17,604	860	8.2	0.4
令和5年1月	1,339	63.6	▲ 2.3	6.6
2月	1,311	64.4	47.1	▲ 0.3
3月	1,115	73.7	▲ 26.1	▲ 3.2
4月	1,016	67.3	▲ 27.2	▲ 11.9
5月	—	—	—	—

資料出所：国土交通省建設経済統計調査室 【建築着工統計調査報告】

年	公共工事請負金額		前年同期(月)比	
	宮城県 (単位:億円)	全国 (単位:億円)	宮城県 (単位:%)	全国 (単位:%)
平成24年	8,659	123,820	161.8	12.8
25	8,001	145,721	▲ 7.6	17.7
26	8,214	145,222	2.7	▲ 0.3
27	8,314	139,670	1.2	▲ 3.8
28	7,432	130,536	▲ 10.6	▲ 6.5
29	6,360	139,366	▲ 14.4	6.8
30	5,731	139,209	▲ 9.9	▲ 0.1
令和元年	5,158	148,384	▲ 10.0	6.6
2	5,408	153,967	4.8	3.8
3	4,002	142,866	▲ 26.0	▲ 7.2
4	3,507	136,174	▲ 12.4	▲ 4.7
令和5年1月	182	5,088	29.1	▲ 2.3
2月	151	8,978	▲ 6.8	52.2
3月	236	15,301	▲ 42.7	5.5
4月	476	20,480	0.2	1.9
5月	200	14,162	▲ 44.4	11.8

資料出所：東日本建設業保証株式会社【公共工事前払金保証統計】

2-(2) 生産活動（鋳工業生産指数）

区分	鋳工業生産指数			変化率（前年比、前年同月比＝％）		
	宮城県	東北	全国	宮城県	東北	全国
平成17年	100.0	100.0	100.0	▲ 5.4	▲ 2.6	▲ 0.2
18	105.8	103.8	104.5	5.8	3.8	4.5
20	102.2	103.0	103.8	▲ 3.9	▲ 5.2	▲ 3.4
21	82.6	81.1	81.1	▲ 19.2	▲ 21.3	▲ 21.9
22	100.0	100.0	100.0	21.1	23.3	23.3
23	70.7	89.3	97.2	▲ 29.3	▲ 10.7	▲ 2.8
24	96.7	95.4	97.8	36.8	6.8	0.6
25	94.6	93.5	97.0	▲ 2.2	▲ 2.0	▲ 0.8
26	93.2	96.1	99.0	▲ 1.5	2.8	2.1
27	100.0	100.0	100.0	7.3	4.1	1.0
28	103.4	101.1	100.0	3.4	1.1	0.0
29	109.7	103.5	103.1	6.1	2.4	3.1
30	108.9	102.3	104.2	▲ 0.7	▲ 0.4	1.1
令和元年	103.8	99.1	101.1	▲ 4.7	▲ 3.9	▲ 3.0
2	96.9	92.7	90.6	▲ 6.6	▲ 6.5	▲ 10.4
3	104.7	102.5	95.7	8.0	10.6	5.6
4	113.8	103.2	95.6	8.7	0.7	▲ 0.1
令和5年1月	95.3	100.2	90.7	▲ 9.5	▲ 0.6	▲ 3.1
2月	101.0	99.9	94.9	2.2	4.1	▲ 0.5
3月	102.6	101.2	95.9	▲ 3.0	2.7	▲ 0.6
4月	102.5	105.0	95.5	2.0	1.6	0.4
5月	—	—	—	—	—	—

資料出所：東北経済産業局「東北地域の鋳工業生産・出荷・在庫指数」
宮城県統計課「宮城県鋳工業生産指数」

平成元年～平成7年：平成2年＝100
平成8年～平成9年：平成7年＝100
平成10年～平成16年：平成12年＝100
平成17年～平成21年：平成17年＝100
平成22年～平成26年：平成22年＝100
平成27年以降：平成27年＝100

* 年は、原指数、月は、季節調整済指数によって算出している。

2-(3) 生産活動（工業統計）

工業統計（従業者数4人以上）

年	製造品出荷額等		一人当たり製造品出荷額等		付加価値額		一人当たり付加価値額		
	宮城県 (億円)	全国 (億円)	宮城県 (万円)	全国 (万円)	宮城県 (億円)	全国 (億円)	宮城県 (万円)	全国 (万円)	
H21	29,441	2,628,503	2,509	3,426	9,503	795,113	810	1,036	
22	35,689	2,891,076	3,063	3,772	10,929	906,672	938	1,183	
23	27,563	2,850,232	2,704	3,824	8,931	913,879	876	1,226	
24	34,242	2,887,276	3,278	3,888	9,279	883,946	888	1,190	
25	37,265	2,920,921	3,464	3,946	10,414	901,488	968	1,218	
26	39,721	3,051,400	3,692	4,122	11,402	922,889	1,047	1,247	
27	40,170	3,131,285	3,607	4,230	12,249	980,280	1,100	1,307	
28	41,128	3,021,852	3,589	4,030	12,745	973,416	1,112	1,286	
29	44,696	3,190,358	3,842	4,214	14,270	1,034,082	1,227	1,343	
30	46,655	3,318,093	3,930	4,311	14,482	1,043,007	1,220	1,341	
R元	45,336	3,225,334	3,880	4,147	13,578	1,002,347	1,162	1,299	
2	43,580	—	3,898	—	13,544	—	1,212	—	
対前年度増減率	H21	▲ 16.8	▲ 21.7	▲ 11.5	▲ 14.6	▲ 14.2	▲ 21.5	▲ 8.7	▲ 14.4
	22	21.2	10.0	22.1	10.1	15.0	14.0	15.8	14.1
	23	▲ 22.8	▲ 1.4	▲ 11.7	1.4	▲ 18.3	0.8	▲ 6.6	3.6
	24	24.2	1.3	21.3	1.7	3.9	▲ 3.3	1.4	▲ 2.9
	25	8.8	1.2	5.7	1.5	12.2	2.0	9.0	2.3
	26	6.6	4.5	6.6	4.5	9.5	2.4	8.2	2.4
	27	1.1	2.6	▲ 2.3	2.6	7.4	6.2	5.1	4.9
	28	2.4	▲ 3.5	▲ 0.5	▲ 4.7	4.0	▲ 0.7	1.1	▲ 1.7
	29	8.7	5.6	7.0	4.6	12.0	6.2	10.3	4.5
	30	4.4	4.0	2.3	2.3	1.5	0.9	▲ 0.5	▲ 0.2
	R元	▲ 2.8	▲ 2.8	▲ 1.3	▲ 3.8	▲ 6.2	▲ 3.9	▲ 4.7	▲ 3.1
2	▲ 3.9	—	0.5	—	▲ 0.3	—	4.3	—	

年	宮城県		全国	
	事業所数 所 (%)	従業者数 人 (%)	事業所数 所 (%)	従業者数 人 (%)
H21	3,194 (▲ 7.9)	117,341 (▲ 6.0)	235,238 (▲ 10.6)	7,671,198 (▲ 8.3)
22	3,084 (▲ 3.4)	116,511 (▲ 0.7)	224,403 (▲ 4.6)	7,663,847 (▲ 0.1)
23	2,653 (▲ 14.0)	101,950 (▲ 12.5)	232,161 (3.5)	7,452,940 (▲ 2.8)
24	2,699 (1.7)	104,456 (2.5)	216,262 (▲ 6.8)	7,425,339 (▲ 0.4)
25	2,693 (▲ 0.2)	107,580 (3.0)	208,029 (▲ 3.8)	7,402,984 (▲ 0.3)
26	2,647 (▲ 1.7)	108,908 (1.2)	202,410 (▲ 2.7)	7,403,269 (0.0)
27	2,928 (10.6)	111,372 (2.3)	217,610 (7.5)	7,497,792 (1.3)
28	2,618 (▲ 10.6)	114,587 (2.9)	191,339 (▲ 12.1)	7,571,369 (1.0)
29	2,614 (▲ 0.2)	116,345 (1.5)	188,249 (▲ 1.6)	7,697,321 (1.7)
30	2,579 (▲ 1.3)	118,720 (2.0)	185,116 (▲ 1.7)	7,778,124 (1.0)
R元	2,528 (▲ 2.0)	116,847 (▲ 1.6)	181,877 (▲ 1.7)	7,717,646 (▲ 0.8)
2	2,593 (2.6)	111,794 (▲ 4.3)	— (—)	— (—)

資料出所：経済産業省「工業統計調査」、宮城県「令和2年宮城県の工業」（確報）

「工業統計調査」は、令和4年（2022年）から「経済構造実態調査」の一部として実施

製造品出荷額等＝製造品出荷額＋加工賃収入＋修理料収入＋その他収入

付加価値額＝生産額－原材料使用額等－内国消費税額－減価償却額

1人当たり製造品出荷額等＝製造品出荷額等÷従業者数

1人当たり付加価値額＝付加価値額÷従業者数

平成27年は経済センサス活動調査のため「工業統計調査」は中止 平成27年の数値（斜体）は、平成28年経済センサスから引用

2-(4) 生産活動（商業統計）

卸売業		年間商品販売額 (億円)	事業所数 (店)	従業者数 (人)
区 分				
宮 城 県	平成19(2007)年	80,381	7,429	74,264
	21(2009)	—	8,997	86,453
	23(2011)	68,828	—	—
	24(2012)	—	8,086	74,159
	26(2014)	—	8,845	81,186
	27(2014)	87,825	—	—
	28(2016)	—	8,641	79,049
	30(2018)	65,180	—	—
	令和元(2019)年	62,946	—	—
	2(2020)	82,775	—	—
3(2021)	—	8,166	76,480	
全 国	平成19(2007)年	410,678	334	354
	21(2009)	—	402	412
	23(2011)	340,437	—	—
	24(2012)	—	372	382
	26(2014)	—	382	400
	27(2014)	406,820	—	—
	28(2016)	—	365	394
	30(2018)	321,785	—	—
	令和元(2019)年	309,336	—	—
	2(2020)	389,388	—	—
3(2021)	—	349	386	

小売業		年間商品販売額 (億円)	事業所数 (店)	従業者数 (人)
区 分				
宮 城 県	平成19(2007)年	25,310	22,052	155,968
	21(2009)	—	22,114	169,725
	23(2011)	21,405	—	—
	24(2012)	—	17,920	134,756
	26(2014)	—	18,607	148,760
	27(2015)	27,723	—	—
	28(2016)	—	18,461	142,623
	30(2018)	27,350	—	—
	令和元(2019)年	27,557	—	—
	2(2020)	27,013	—	—
3(2021)	—	16,838	144,472	
全 国	平成19(2007)年	134,571	1,136	758
	21(2009)	—	1,153	857
	23(2011)	110,489	—	—
	24(2012)	—	1,033	740
	26(2014)	—	1,023	801
	27(2015)	138,015	—	—
	28(2016)	—	990	765
	30(2018)	138,778	—	—
	令和元(2019)年	139,001	—	—
	2(2020)	133,257	—	—
3(2021)	—	880	754	

資料出所 平成19年までは経済産業省「商業統計表」（平成20年以降の調査はなし）
平成21年・平成26年は、年経済センサス活動調査を実施していないため、同年経済センサス基礎調査データ（総務省統計局）を引用していることから、年間商品販売額は不明。
平成24年・平成28年・令和3年の事業所数・従業者数及び平成23年・平成27年・令和2年の年間商品販売額は、経済センサス・活動調査（経済産業省）
平成30年の年間商品販売額は、「2019年経済構造実態調査」の三次集計結果から引用
令和元年の年間商品販売額は、「2020年経済構造実態調査」の三次集計結果から引用

Ⅲ 賃金関連資料

1 春季賃上げ妥結状況

- (1) 民間主要企業における春季賃上げ状況の推移（令和4年）
- (2) 業種別民間主要企業 春季賃上げ要求・妥結状況（令和4年）
- (3) 春季賃上げ妥結状況（厚生労働省/連合/日本経団連）の推移（令和5年）

2 初任給

- (1) 新規学卒者の所定内給与額の推移（大卒男・高卒男）
- (2) 新規学卒者の所定内給与額の推移（大卒女・高卒女）
- (3) 新規学卒者の所定内給与額（都道府県別）（大卒男・高卒男）
- (4) 新規学卒者の所定内給与額（都道府県別）（大卒女・高卒女）
- (5) 令和5年3月宮城県新規学校卒業者の初任給情報
- (6) 学歴別初任給の上昇額、上昇率の推移（全国）

3 賃金水準

- (1) 所定内給与額の推移（企業規模 30 人以上／5 人以上）
- (2) 所定内給与額の推移【男女別】（企業規模 10 人以上／5～9 人）
- (3) 令和4年所定内給与額（男女別・規模別・産業別・年齢別）
- (4) パートタイム労働者【女】の1時間当たり所定内給与額（令和4年）
- (5) 宮城県パートタイム労働者【女】産業別所定内給与額の推移
- (6) 一般労働者【男女別】及びパートタイム労働者【女】の1時間当たり所定内給与額（令和4年の都道府県順位）

1 春季賃上げ妥結状況

1-(1) 民間主要企業における春季賃上げ状況の推移

区分	対象企業 (社)	妥結額 (円)	賃上げ率 (%)	実質賃上げ率		消費者物価 指数 対前 年比 (%)
				A (%)	B (%)	
平成18年	288	5,661	1.79	2.1	1.5	0.3
19	281	5,890	1.87	1.6	1.9	0.0
20	280	6,149	1.99	2.0	0.6	1.4
21	308	5,630	1.83	0.4	3.3	▲ 1.4
22	317	5,516	1.82	3.3	2.5	▲ 0.7
23	322	5,555	1.83	2.5	2.1	▲ 0.3
24	324	5,400	1.78	2.1	1.8	0.0
25	313	5,478	1.80	1.8	1.4	0.4
26	314	6,711	2.19	1.8	▲ 0.5	2.7
27	314	7,367	2.38	▲ 0.3	1.6	0.8
28	313	6,639	2.14	1.3	2.2	▲ 0.1
29	312	6,570	2.11	2.2	1.6	0.5
30	334	7,033	2.26	1.8	1.2	1.0
令和元年	341	6,790	2.18	1.2	1.7	0.5
2	321	6,286	2.00	1.5	2.0	0.0
3	343	5,854	1.86	1.9	2.1	▲ 0.2
4	358	6,898	2.20	2.4	▲ 0.3	2.5

資料出所：厚生労働省「令和4年 民間主要企業春季賃上げ要求・妥結状況（令和4年8月公表）」（集計対象：妥結額などを把握できた、資本金10億円以上かつ従業員1,000人以上の労働組合のある企業）

総務省統計局「2022年（令和4年）平均消費者物価指数」

(注) 実質賃上げ率Aは過年度消費者物価上昇率、Bは当年度消費者物価上昇率で、それぞれデフレート（deflate）したものである。

1-(2) 業種別民間主要企業 春季賃上げ要求・妥結状況(令和4年)

産 業	集 計 企業数 社	平 均 年 齢 歳	現行ベース 円	要求額 円	妥結額 円	賃上げ率 %	(参考) 令和3年		
							社数 社	妥結額 円	賃上げ率 %
平 均	358	39.1	313,728	8,544	6,898	2.20	343	5,854	1.86
1 建設	30	35.5	339,064	8,911	9,334	2.75	20	6,462	1.92
2 食料品・たばこ	32	38.0	304,594	8,018	5,615	1.84	31	5,944	1.94
3 織 維	12	40.5	316,714	9,413	8,317	2.63	11	6,088	1.96
4 紙・パルプ	4	40.9	296,033	5,306	5,337	1.80	4	4,716	1.60
5 化 学	37	38.4	344,798	8,810	7,805	2.26	34	6,569	1.94
6 石 油	-	-	-	-	-	-	-	-	-
7 ゴム製品	7	39.2	305,060	5,981	5,737	1.88	9	4,952	1.65
8 窯 業	6	38.5	287,112	5,061	3,979	1.39	5	5,369	1.85
9 鉄 鋼	15	35.3	292,743	9,599	8,900	3.04	14	3,711	1.26
10 非鉄金属	8	40.0	305,134	5,796	3,920	1.28	9	5,255	1.70
11 機 械	21	38.9	316,176	9,584	7,291	2.31	18	6,240	1.96
12 電気機器	14	39.7	324,227	6,934	6,250	1.93	12	6,816	2.09
13 造 船	7	38.0	335,400	9,288	7,321	2.18	9	5,726	1.76
14 精密機器	5	39.7	342,381	13,016	9,511	2.78	4	6,311	1.83
15 自 動 車	42	39.0	318,465	7,093	6,576	2.07	42	6,633	2.01
16 その他製造	9	40.4	304,514	8,279	5,447	1.79	7	6,370	2.12
17 電力・ガス	9	39.0	331,864	7,676	4,942	1.49	8	5,206	1.65
18 運 輸	8	42.9	291,263	10,920	7,562	2.60	8	4,424	1.52
19 卸・小売	70	40.1	300,715	9,256	6,275	2.09	73	6,147	2.06
20 金融・保険	5	39.7	300,192	9,434	8,983	2.99	6	6,915	2.21
21 サ ー ビ ス	17	39.0	302,853	8,131	5,480	1.81	19	4,286	1.44

資料出所：厚生労働省 「令和4年 民間主要企業春季賃上げ要求・妥結状況（令和4年8月公表）」

1-(3) 春季賃上げ妥結状況(厚生労働省/連合/日本経団連)の推移

区分	厚生労働省				連合		日本経団連			
	主要企業		中小企業		全体		大手企業 (500人以上)		中小企業 (500人未満)	
	賃上げ額 (円)	賃上げ率 (%)	賃上げ額 (円)	賃上げ率 (%)	賃上げ額 (円)	賃上げ率 (%)	賃上げ額 (円)	賃上げ率 (%)	賃上げ額 (円)	賃上げ率 (%)
平成20年	6,149	1.99	3,969	1.58	5,523	1.88	6,271	1.95	4,184	1.66
21	5,630	1.83	* 中小企業調査 は、平成20年 度で廃止		4,848	1.67	5,758	1.81	3,486	1.38
22	5,516	1.82			4,805	1.67	5,886	1.86	3,824	1.52
23	5,555	1.83			4,924	1.71	5,842	1.85	4,262	1.64
24	5,400	1.78			4,902	1.72	5,752	1.81	3,880	1.55
25	5,478	1.80			4,866	1.71	5,830	1.83	4,085	1.63
26	6,711	2.19			5,928	2.07	7,370	2.28	4,416	1.76
27	7,367	2.38			6,354	2.20	8,235	2.52	4,702	1.87
28	6,639	2.14			5,779	2.00	7,497	2.27	4,651	1.83
29	6,570	2.11			5,733	1.98	7,755	2.34	4,586	1.81
30	7,033	2.26			5,934	2.07	8,539	2.53	4,805	1.91
令和元年	6,790	2.18			5,997	2.07	8,310	2.46	4,764	1.87
2	6,286	2.00			5,506	1.90	7,096	2.12	4,376	1.68
3	5,854	1.86			5,180	1.78	6,214	1.84	4,376	1.68
4	6,898	2.20			6,004	2.07	7,562	2.27	5,036	1.92
5	—	—			10,560	3.58	13,110	3.91	7,864	2.94

(注)

- 1 厚生労働省の中小企業は「単純平均」、それ以外は「加重平均」。
- 2 連合の令和5年分は、令和5年7月5日公表の第7回（最終）集計結果。
- 3 日本経団連の令和5年分は、第1回集計結果（大手企業5月19日付け、中小企業6月23日付け）。
- 4 厚生労働省の令和5年分の公表時期は8月の見通し。

2 初任給

2-(1) 新規学卒者の所定内給与額の推移(大卒男)

(企業規模10人以上、パート除く) (実額単位：千円、アップ率は対前年比)
 ※令和元年までは、新規学卒者初任給額

区分		H27年	28年	29年	30年	R元年	2年	3年	4年	
大卒	全国計	実額	204.5	205.9	207.8	210.1	212.8	227.2	226.7	229.7
		アップ率	0.8	0.7	0.9	1.1	1.3	6.8	▲ 0.2	1.3
	宮城県	実額	200.9	200.7	205.1	201.1	207.5	231.7	235.9	223.7
		アップ率	3.0	▲ 0.1	2.2	▲ 2.0	3.2	11.7	1.8	▲ 5.2
		全国との格差	98.2	97.5	98.7	95.7	97.5	102.0	104.1	97.4

資料出所：厚生労働省「賃金構造基本統計調査」

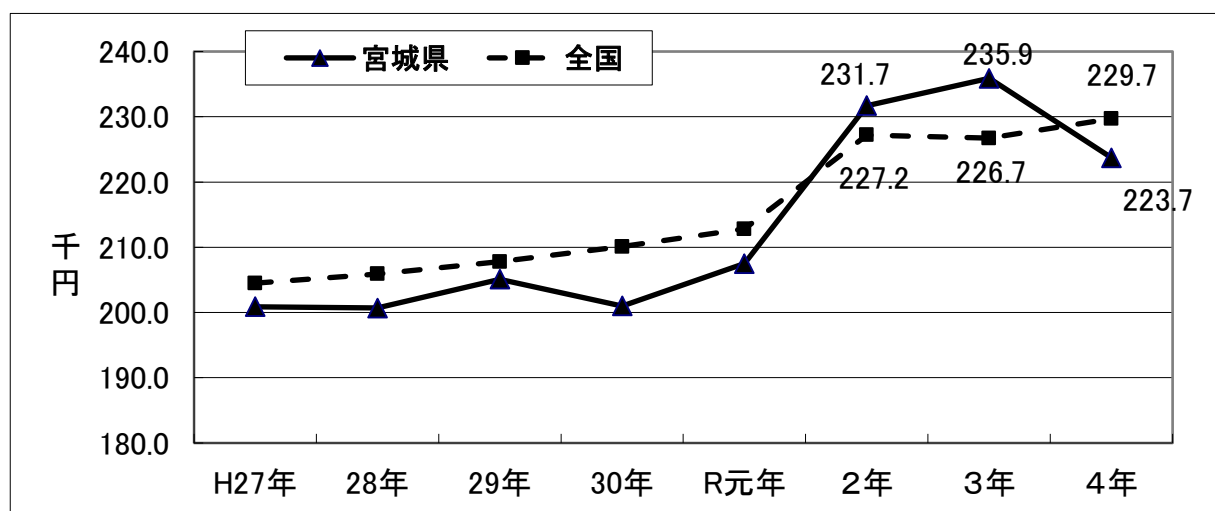

新規学卒者の所定内給与額の推移(高卒男)

(企業規模10人以上、パート除く) (実額単位：千円、アップ率は対前年比)
 ※令和元年までは、新規学卒者初任給額

区分		H27年	28年	29年	30年	R元年	2年	3年	4年	
高卒	全国計	実額	163.4	163.5	164.2	166.6	168.9	179.5	181.6	183.4
		アップ率	1.3	0.1	0.4	1.5	1.4	6.3	1.2	1.0
	宮城県	実額	153.2	160.6	157.5	158.7	166.8	175.8	175.6	174.7
		アップ率	2.3	4.8	▲ 1.9	0.8	5.1	5.4	▲ 0.1	▲ 0.5
		全国との格差	93.8	98.2	95.9	95.3	98.8	97.9	96.7	95.3
	宮城県大卒との格差		76.3	80.0	76.8	78.9	80.4	75.9	74.4	78.1

資料出所：厚生労働省「賃金構造基本統計調査」

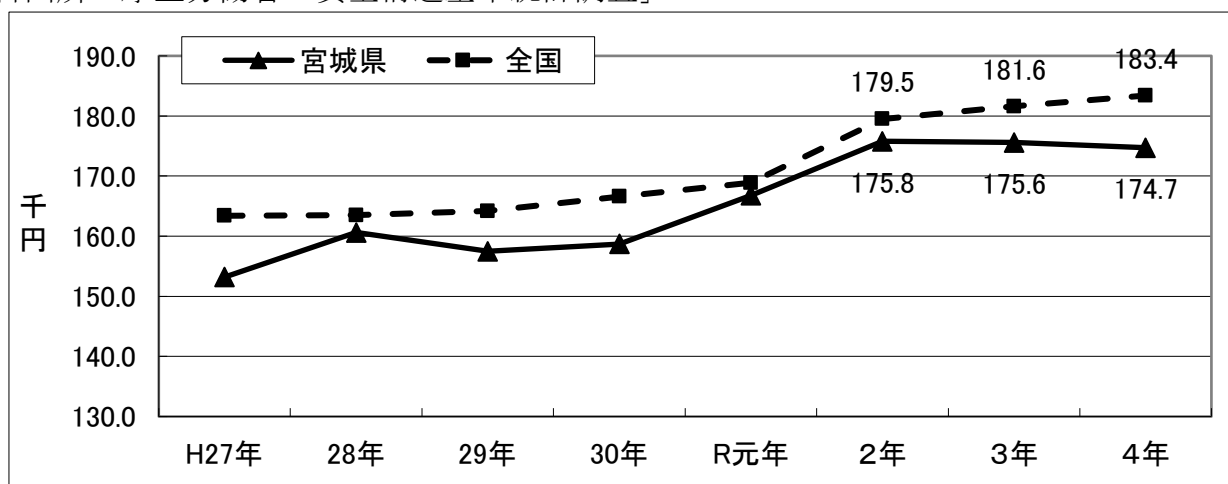

2-(2) 新規学卒者の所定内給与額の推移(大卒女)

(企業規模10人以上、パート除く) (実額単位：千円、アップ率は対前年比)

※令和元年までは、新規学卒者初任給額

区分		H27年	28年	29年	30年	R元年	2年	3年	4年	
大卒	全国計	実額	198.8	200.0	204.1	202.6	206.9	224.6	223.9	227.2
		アップ率	0.8	0.6	2.1	▲ 0.7	2.1	8.6	▲ 0.3	1.5
	宮城県	実額	196.6	197.2	192.8	191.9	206.5	210.7	217.5	211.7
		アップ率	4.6	0.3	▲ 2.2	▲ 0.5	7.6	2.0	3.2	▲ 2.7
		全国との格差	98.9	98.6	94.5	94.7	99.8	93.8	97.1	93.2

資料出所：厚生労働省「賃金構造基本統計調査」

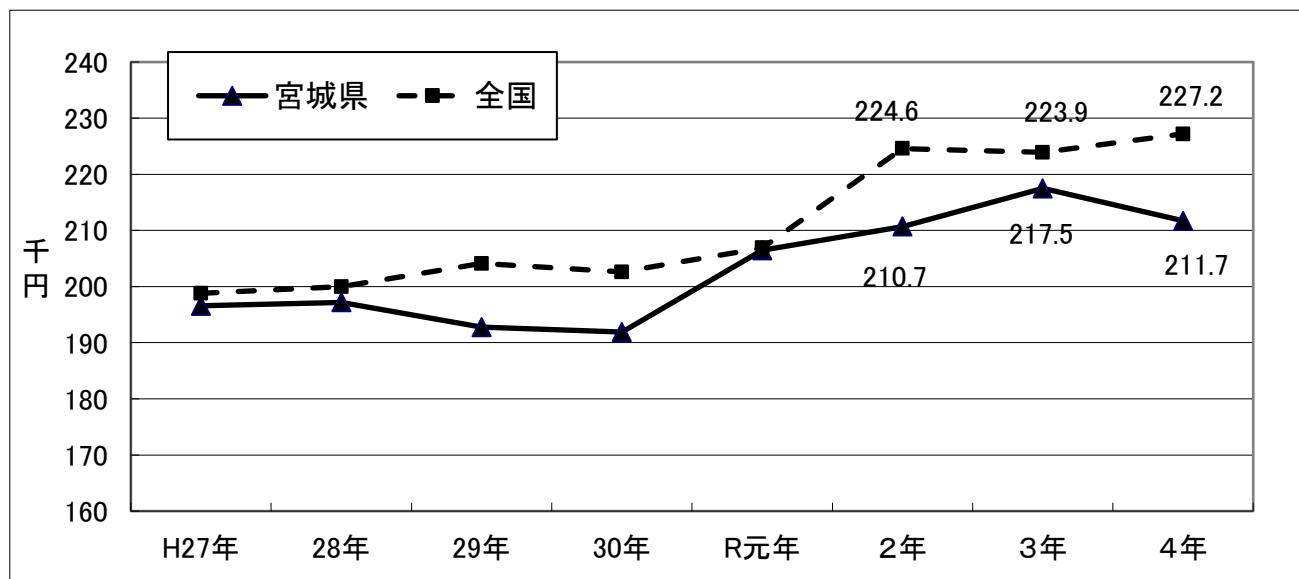

新規学卒者の所定内給与額の推移(高卒女)

(企業規模10人以上、パート除く) (実額単位：千円、アップ率は対前年比)

※令和元年までは、新規学卒者初任給額

区分		H27年	28年	29年	30年	R元年	2年	3年	4年	
高卒	全国計	実額	156.2	157.2	158.4	162.3	164.6	174.6	176.3	177.6
		アップ率	1.3	0.6	0.8	2.5	1.4	6.1	1.0	0.7
	宮城県	実額	152.7	154.1	149.2	154.5	158.9	173.1	169.4	169.5
		アップ率	4.8	0.9	▲ 3.2	3.6	2.8	8.9	▲ 2.1	0.1
		全国との格差	97.8	98.0	94.2	95.2	96.5	99.1	96.1	95.4
	宮城県大卒との格差		77.7	78.1	77.4	80.5	76.9	82.2	77.9	80.1

資料出所：厚生労働省「賃金構造基本統計調査」

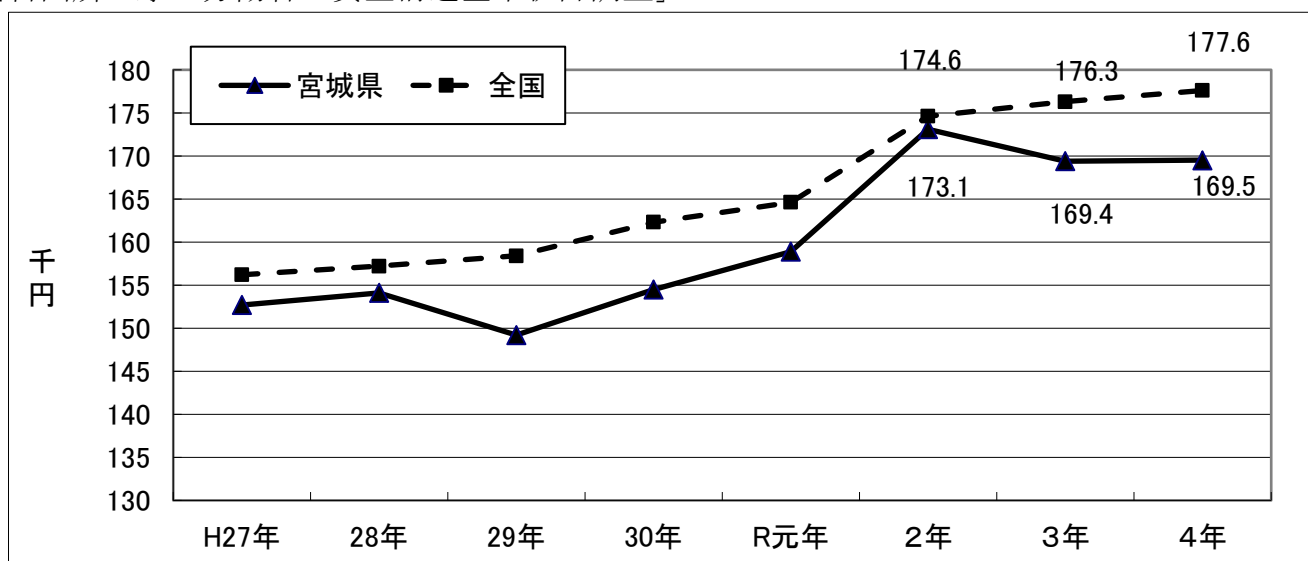

2-(3)-① 令和4年 新規学卒者の所定内給与額(都道府県別)

<大卒男>

※令和元年までは、新規学卒者初任給額(都道府県別)
(企業規模10人以上、パート除く)

順位	平成30年		令和元年		令和2年		令和3年		令和4年		順位
	都道府県	(千円)	都道府県	(千円)	都道府県	(千円)	都道府県	(千円)	都道府県	(千円)	
	全 国	210.1	全 国	212.8	全 国	227.2	全 国	226.7	全 国	229.7	
1	東 京	219.8	東 京	224.1	福 島	252.9	千 葉	246.8	埼 玉	246.2	1
2	大 阪	212.9	大 阪	214.4	千 葉	242.5	秋 田	238.0	東 京	240.5	2
3	神奈川	211.7	愛 知	213.2	山 口	240.9	茨 城	236.9	京 都	239.6	3
4	埼 玉	210.3	神奈川	213.0	滋 賀	239.9	宮 城	235.9	三 重	237.2	4
5	愛 知	210.3	埼 玉	212.0	茨 城	238.0	東 京	233.4	千 葉	234.7	5
6	京 都	209.3	滋 賀	211.5	奈 良	234.4	福 井	233.2	滋 賀	233.2	6
7	千 葉	208.3	広 島	211.2	神奈川	233.3	広 島	232.0	大 阪	233.2	7
8	広 島	207.8	千 葉	209.8	東 京	231.8	鹿児島	230.8	栃 木	230.5	8
8	兵 庫	207.3	岡 山	208.4	宮 城	231.7	大 阪	229.7	愛 知	229.5	9
10	静 岡	206.9	京 都	208.1	埼 玉	231.5	神奈川	229.3	神奈川	229.3	10
11	三 重	206.5	福 岡	208.1	福 岡	231.1	奈 良	229.0	徳 島	227.1	11
12	福 岡	206.4	栃 木	208.0	岐 阜	230.1	福 島	227.0	宮 崎	226.8	12
13	香 川	206.0	静 岡	208.0	京 都	229.3	静 岡	225.6	山 形	225.5	13
14	富 山	205.6	三 重	207.8	兵 庫	228.8	滋 賀	225.3	兵 庫	225.2	14
15	茨 城	205.3	宮 城	207.5	福 井	227.6	和歌山	223.9	長 崎	225.2	15
15	山 梨	204.7	富 山	207.3	大 阪	227.2	三 重	222.8	群 馬	224.4	16
17	滋 賀	204.6	福 井	207.2	徳 島	227.0	香 川	222.1	富 山	224.4	17
18	奈 良	204.1	奈 良	206.4	愛 知	226.9	兵 庫	222.0	奈 良	223.9	18
19	岡 山	203.6	群 馬	206.2	長 野	226.3	愛 知	221.1	宮 城	223.7	19
20	石 川	203.5	茨 城	205.0	群 馬	225.6	佐 賀	220.0	岐 阜	223.4	20
21	栃 木	203.0	兵 庫	204.3	三 重	222.9	栃 木	219.4	和歌山	222.6	21
22	鹿児島	202.1	山 梨	204.2	山 形	222.0	京 都	219.1	青 森	221.3	22
23	愛 媛	201.8	香 川	204.1	島 根	221.9	埼 玉	217.7	長 野	220.3	23
24	福 井	201.5	新 潟	203.8	長 崎	221.9	北 海 道	217.6	岡 山	220.3	24
25	岐 阜	201.5	岐 阜	203.4	熊 本	221.5	富 山	217.0	山 口	220.1	25
26	宮 城	201.0	石 川	202.3	山 梨	220.3	岐 阜	216.1	福 岡	218.9	26
27	北 海 道	200.3	福 島	202.0	高 知	219.9	長 野	215.6	山 梨	218.5	27
28	徳 島	199.5	長 野	201.7	鳥 取	218.8	大 分	215.6	静 岡	218.1	28
29	和歌山	199.4	和歌山	199.2	香 川	218.0	福 岡	215.4	広 島	218.0	29
30	山 口	198.9	山 口	199.0	愛 媛	217.3	新 潟	215.0	福 井	217.8	30
31	長 野	198.5	北 海 道	198.4	栃 木	217.2	岡 山	214.7	佐 賀	217.4	31
32	長 崎	198.0	長 崎	197.8	富 山	216.0	山 口	214.3	北 海 道	217.1	32
33	福 島	197.3	高 知	197.5	広 島	215.9	徳 島	213.7	新 潟	216.6	33
34	岩 手	196.9	島 根	197.4	和歌山	215.6	熊 本	212.8	石 川	216.3	34
35	山 形	196.0	熊 本	197.1	静 岡	215.1	長 崎	212.0	岩 手	213.0	35
35	群 馬	195.3	鳥 取	196.6	新 潟	213.8	愛 媛	211.4	茨 城	211.7	36
37	新 潟	194.7	青 森	196.0	佐 賀	213.1	石 川	211.3	大 分	211.4	37
37	高 知	194.0	愛 媛	196.0	鹿児島	212.9	青 森	211.0	愛 媛	208.8	38
39	熊 本	193.7	大 分	195.3	岡 山	212.3	群 馬	210.6	鹿児島	208.8	39
40	宮 崎	192.9	徳 島	194.3	北 海 道	208.9	山 形	207.6	福 島	207.6	40
41	青 森	192.0	佐 賀	193.2	大 分	208.8	島 根	206.8	香 川	207.3	41
42	島 根	191.1	山 形	192.8	秋 田	207.9	宮 崎	206.3	鳥 取	205.6	42
43	鳥 取	190.8	鹿児島	191.8	石 川	206.9	岩 手	203.9	熊 本	204.6	43
44	大 分	188.5	秋 田	191.4	岩 手	204.2	高 知	201.6	島 根	202.2	44
45	佐 賀	187.9	岩 手	191.2	宮 崎	200.2	山 梨	201.4	高 知	200.6	45
46	秋 田	181.9	宮 崎	189.0	青 森	199.7	鳥 取	200.0	秋 田	196.0	46
47	沖 縄	179.2	沖 縄	174.7	沖 縄	184.8	沖 縄	198.4	沖 縄	188.8	47

資料出所：厚生労働省「賃金構造基本統計調査」

○令和元年までの「初任給額」：所定内給与額より通勤手当を除いたもので、調査年の初任給額として確定したもの

○令和2年以降の「新規学卒者の賃金」：新規学卒者の所定内給与額(通勤手当を含む)

2-(3)-② 令和4年 新規学卒者の所定内給与額(都道府県別)

<高卒男>

※令和元年までは、新規学卒者初任給額(都道府県別)
(企業規模10人以上、パート除く)

順位	平成30年		令和元年		令和2年		令和3年		令和4年		順位
	都道府県	(千円)	都道府県	(千円)	都道府県	(千円)	都道府県	(千円)	都道府県	(千円)	
	全 国	166.6	全 国	168.9	全 国	179.5	全 国	181.6	全 国	183.4	
1	東 京	175.3	滋 賀	178.1	神奈川	193.3	神奈川	201.2	東 京	199.0	1
2	神奈川	175.0	大 阪	177.2	大 阪	189.6	東 京	192.3	千 葉	196.4	2
3	奈 良	174.6	東 京	176.9	埼 玉	187.7	滋 賀	189.7	埼 玉	193.4	3
4	千 葉	174.4	神奈川	175.4	静 岡	185.0	京 都	188.8	福 井	191.9	4
5	静 岡	170.5	埼 玉	174.8	佐 賀	184.0	福 井	188.2	奈 良	191.2	5
6	大 阪	170.3	千 葉	173.5	群 馬	183.5	大 阪	188.0	神奈川	189.7	6
7	埼 玉	170.0	茨 城	171.9	徳 島	182.7	千 葉	186.7	宮 崎	189.3	7
8	滋 賀	170.0	愛 知	171.9	兵 庫	182.5	茨 城	185.4	愛 知	188.9	8
9	福 井	169.8	奈 良	171.8	滋 賀	182.4	大 分	185.3	静 岡	188.8	9
10	愛 知	169.7	広 島	171.8	茨 城	181.9	兵 庫	184.4	大 阪	187.8	10
11	京 都	169.7	三 重	171.5	東 京	181.9	埼 玉	183.5	群 馬	187.4	11
12	石 川	169.5	静 岡	171.3	福 井	181.8	福 岡	182.9	栃 木	187.2	12
13	香 川	168.9	兵 庫	170.9	三 重	181.8	新 潟	182.2	兵 庫	185.6	13
14	茨 城	168.6	京 都	170.8	栃 木	180.8	愛 知	182.1	岡 山	185.1	14
15	新 潟	168.2	山 梨	170.2	富 山	180.7	三 重	180.8	沖 縄	185.0	15
16	山 梨	168.0	富 山	169.0	鳥 取	180.5	群 馬	180.2	福 岡	184.3	16
17	群 馬	167.7	岐 阜	168.3	福 岡	179.6	北海道	179.8	茨 城	184.2	17
18	岡 山	167.5	群 馬	168.2	千 葉	179.4	栃 木	179.5	京 都	184.1	18
19	山 口	167.3	石 川	168.2	石 川	178.7	静 岡	178.8	愛 媛	182.5	19
19	兵 庫	167.2	愛 媛	167.9	愛 知	178.7	愛 媛	178.8	富 山	182.1	20
19	岐 阜	167.0	福 井	167.7	山 口	178.6	香 川	178.5	山 口	182.0	21
22	三 重	165.7	山 口	167.6	新 潟	177.7	長 野	177.7	三 重	181.9	22
22	愛 媛	165.7	栃 木	167.4	福 島	177.6	山 梨	177.5	香 川	181.9	23
24	富 山	165.6	新 潟	167.0	京 都	177.6	和歌山	176.9	滋 賀	181.2	24
24	広 島	164.6	宮 城	166.8	広 島	177.1	広 島	176.8	徳 島	179.6	25
26	長 野	164.4	長 野	166.8	香 川	176.9	富 山	176.5	広 島	179.4	26
27	栃 木	164.3	岡 山	166.7	岐 阜	176.2	山 口	176.3	長 崎	179.1	27
28	福 島	162.9	大 分	165.9	岡 山	176.1	宮 城	175.6	岐 阜	178.8	28
29	福 岡	162.2	香 川	164.9	宮 城	175.8	石 川	175.3	大 分	178.2	29
30	島 根	160.4	福 岡	164.1	奈 良	175.0	岐 阜	175.2	石 川	176.1	30
31	和歌山	160.2	島 根	163.9	北海道	174.7	岡 山	175.0	島 根	176.0	31
32	北海道	159.2	和歌山	163.6	山 梨	174.6	徳 島	174.7	長 野	175.5	32
33	宮 城	158.7	福 島	163.5	熊 本	174.2	青 森	173.0	佐 賀	175.2	33
34	熊 本	158.5	北海道	161.2	長 野	174.1	鳥 取	172.4	宮 城	174.7	34
35	大 分	158.1	佐 賀	159.9	和歌山	171.1	長 崎	171.8	和歌山	174.2	35
36	佐 賀	157.7	高 知	159.5	島 根	171.0	福 島	171.2	新 潟	174.1	36
37	宮 崎	157.6	熊 本	159.1	愛 媛	170.6	鹿 児 島	171.1	熊 本	174.1	37
38	鹿 児 島	157.2	鹿 児 島	159.0	秋 田	169.2	山 形	169.5	福 島	173.3	38
39	鳥 取	156.5	鳥 取	158.9	岩 手	169.0	島 根	169.1	北海道	172.6	39
39	高 知	155.9	長 崎	158.3	大 分	168.0	岩 手	168.9	鳥 取	172.0	40
41	徳 島	155.5	山 形	158.2	高 知	167.9	高 知	168.4	岩 手	170.1	41
42	長 崎	154.8	徳 島	157.9	長 崎	167.7	奈 良	168.2	鹿 児 島	169.7	42
43	岩 手	153.3	宮 崎	157.1	沖 縄	167.1	沖 縄	167.9	山 梨	169.3	43
44	山 形	153.1	岩 手	153.9	宮 崎	166.7	熊 本	167.5	山 形	168.7	44
45	青 森	152.7	青 森	151.7	青 森	165.5	佐 賀	166.7	高 知	167.5	45
46	沖 縄	150.0	秋 田	150.5	山 形	163.6	宮 崎	166.5	青 森	165.7	46
47	秋 田	149.0	沖 縄	147.1	鹿 児 島	159.4	秋 田	163.7	秋 田	165.4	47

資料出所：厚生労働省「賃金構造基本統計調査」

○令和元年までの「初任給額」：所定内給与額より通勤手当を除いたもので、調査年の初任給額として確定したもの

○令和2年以降の「新規学卒者の賃金」：新規学卒者の所定内給与額(通勤手当を含む)

2-(4)-① 令和4年 新規学卒者の所定内給与額(都道府県別)

<大卒女>

※令和元年までは新規学卒者初任給額
(企業規模10人以上、パート除く)

順位	平成30年		令和元年		令和2年		令和3年		令和4年		順位
	都道府県	(千円)	都道府県	(千円)	都道府県	(千円)	都道府県	(千円)	都道府県	(千円)	
	全 国	202.6	全 国	206.9	全 国	224.6	全 国	223.9	全 国	227.2	
1	東 京	210.2	東 京	216.2	埼 玉	245.2	京 都	233.2	宮 崎	289.8	1
2	埼 玉	209.4	千 葉	213.9	三 重	238.5	兵 庫	233.0	鹿 児 島	289.0	2
3	神 奈 川	208.7	埼 玉	208.5	山 形	236.8	山 梨	231.3	佐 賀	245.0	3
4	京 都	207.3	神 奈 川	208.1	千 葉	234.7	埼 玉	230.9	東 京	238.0	4
5	静 岡	204.8	宮 城	206.5	石 川	234.4	神 奈 川	229.6	奈 良	237.3	5
6	岡 山	204.8	愛 知	205.5	岐 阜	232.4	三 重	229.6	神 奈 川	236.1	6
7	愛 知	203.5	大 阪	205.3	愛 知	231.5	群 馬	227.4	千 葉	233.9	7
8	千 葉	202.9	京 都	205.2	山 梨	230.4	東 京	227.3	大 分	229.8	8
8	奈 良	202.8	岡 山	204.2	神 奈 川	229.9	沖 縄	226.4	滋 賀	229.4	9
10	栃 木	201.8	栃 木	203.6	北 海 道	228.9	大 分	225.4	兵 庫	227.6	10
11	大 阪	201.8	三 重	203.3	佐 賀	228.2	奈 良	225.1	大 阪	227.2	11
12	茨 城	201.2	静 岡	202.6	東 京	227.7	大 阪	225.0	岐 阜	227.0	12
13	兵 庫	200.1	滋 賀	202.6	福 井	224.6	熊 本	224.7	鳥 取	226.1	13
14	広 島	200.0	群 馬	202.0	茨 城	224.5	広 島	224.6	富 山	225.5	14
15	三 重	199.6	奈 良	201.1	奈 良	224.3	愛 知	223.2	埼 玉	225.4	15
16	岐 阜	199.2	兵 庫	201.0	島 根	223.4	和 歌 山	223.1	京 都	224.9	16
17	香 川	199.0	広 島	200.8	京 都	223.0	鹿 児 島	222.3	広 島	223.2	17
18	佐 賀	199.0	新 潟	200.0	大 阪	222.2	福 岡	221.9	茨 城	222.3	18
19	長 野	197.8	富 山	200.0	岡 山	222.1	静 岡	221.4	北 海 道	220.7	19
20	福 岡	197.2	北 海 道	199.8	秋 田	221.4	茨 城	221.1	石 川	218.9	20
21	福 井	196.8	茨 城	199.8	兵 庫	219.0	山 形	220.5	愛 知	218.3	21
22	富 山	196.0	福 岡	198.9	熊 本	218.6	千 葉	220.5	福 岡	217.7	22
23	山 梨	195.8	福 島	197.7	長 野	218.2	栃 木	219.5	静 岡	217.3	23
24	和 歌 山	195.7	長 野	197.4	大 分	216.6	富 山	219.2	岩 手	216.8	24
25	山 形	193.4	山 口	197.3	岩 手	216.2	長 崎	219.2	和 歌 山	216.4	25
25	北 海 道	192.6	熊 本	196.9	福 岡	215.4	長 野	217.7	新 潟	215.7	26
27	新 潟	192.6	石 川	196.7	滋 賀	214.8	宮 城	217.5	香 川	214.5	27
28	徳 島	192.3	岩 手	196.2	広 島	213.8	滋 賀	216.9	栃 木	213.5	28
29	宮 城	191.9	香 川	195.2	長 崎	213.8	岡 山	215.6	長 野	212.3	29
30	滋 賀	191.9	岐 阜	194.7	和 歌 山	213.5	徳 島	213.8	宮 城	211.7	30
31	鹿 児 島	191.8	福 井	193.8	山 口	212.1	山 口	213.3	福 井	211.5	31
32	山 口	191.4	徳 島	192.6	鳥 取	211.9	新 潟	213.2	高 知	210.4	32
32	高 知	190.7	山 形	192.3	福 島	211.7	石 川	212.7	福 島	209.7	33
34	大 分	189.3	長 崎	192.3	宮 城	210.7	鳥 取	212.7	山 口	209.1	34
35	石 川	188.5	鹿 児 島	191.9	愛 媛	210.7	福 井	212.4	徳 島	208.2	35
36	熊 本	188.2	山 梨	190.4	徳 島	210.5	岐 阜	212.2	岡 山	208.0	36
37	宮 崎	188.0	愛 媛	188.8	宮 崎	210.3	岩 手	212.0	秋 田	207.2	37
38	島 根	187.5	佐 賀	188.6	静 岡	209.5	佐 賀	211.9	群 馬	206.9	38
39	青 森	187.2	秋 田	188.2	栃 木	209.1	秋 田	210.7	長 崎	206.7	39
40	長 崎	184.5	大 分	188.0	鹿 児 島	208.7	島 根	209.9	三 重	205.4	40
41	愛 媛	183.1	島 根	187.4	富 山	208.3	愛 媛	209.0	沖 縄	203.5	41
42	群 馬	183.0	宮 崎	186.8	群 馬	208.0	福 島	208.6	島 根	203.0	42
43	岩 手	182.2	和 歌 山	186.4	新 潟	206.0	高 知	208.5	山 梨	202.3	43
44	福 島	182.0	鳥 取	185.3	高 知	203.1	北 海 道	206.8	熊 本	198.6	44
45	沖 縄	182.0	高 知	185.1	香 川	196.4	青 森	205.4	青 森	197.9	45
46	鳥 取	179.7	青 森	184.0	青 森	195.6	香 川	204.4	山 形	195.8	46
47	秋 田	177.2	沖 縄	175.5	沖 縄	185.7	宮 崎	199.5	愛 媛	191.9	47

資料出所：厚生労働省「賃金構造基本統計調査」

○令和元年までの「初任給額」：所定内給与額より通勤手当を除いたもので、調査年の初任給額として確定したもの

○令和2年以降の「新規学卒者の賃金」：新規学卒者の所定内給与額(通勤手当を含む)

2-(4)-② 令和4年 新規学卒者の所定内給与給額(都道府県別)

<高卒女>

※令和元年までは新規学卒者初任給額
(企業規模10人以上、パート除く)

順位	平成30年		令和元年		令和2年		令和3年		令和4年		順位
	都道府県	(千円)	都道府県	(千円)	都道府県	(千円)	都道府県	(千円)	都道府県	(千円)	
	全国	162.3	全国	164.6	全国	174.6	全国	176.3	全国	177.6	
1	東京	174.4	東京	176.1	埼玉	189.6	東京	211.7	神奈川	202.6	1
2	広島	173.3	神奈川	176.1	大阪	188.1	神奈川	191.0	東京	202.1	2
3	神奈川	172.4	千葉	175.6	東京	186.7	大阪	187.6	奈良	197.1	3
4	静岡	172.2	大阪	173.5	千葉	183.3	兵庫	185.8	愛知	192.7	4
5	京都	170.9	埼玉	171.4	兵庫	181.5	千葉	184.5	千葉	191.2	5
6	兵庫	169.6	兵庫	170.4	神奈川	181.2	長野	183.5	埼玉	187.3	6
7	埼玉	168.5	愛知	168.7	沖縄	180.7	福井	181.8	兵庫	186.7	7
8	大阪	167.4	三重	168.7	愛知	180.6	京都	181.8	京都	184.1	7
9	岐阜	166.7	京都	167.6	奈良	180.5	新潟	177.5	静岡	183.5	9
10	愛知	165.7	滋賀	167.2	山梨	179.6	福岡	177.4	栃木	181.6	10
11	石川	165.4	山梨	166.4	長野	179.3	愛媛	176.6	大分	181.1	11
12	香川	165.0	奈良	166.3	静岡	178.3	埼玉	176.5	滋賀	179.2	12
13	千葉	164.7	群馬	166.2	群馬	177.2	奈良	176.4	茨城	179.1	13
14	茨城	164.2	静岡	165.9	岐阜	176.6	愛知	175.7	大阪	179.0	14
15	山梨	163.8	富山	165.2	京都	176.0	富山	175.5	岐阜	176.5	15
16	滋賀	163.4	大分	164.6	三重	174.3	茨城	174.2	三重	175.7	16
17	長野	162.2	香川	164.5	岡山	173.4	大分	174.0	長野	175.1	17
17	群馬	162.0	茨城	164.4	宮城	173.1	滋賀	173.4	岩手	173.9	18
19	三重	162.0	広島	163.8	滋賀	172.8	岐阜	172.8	富山	173.5	19
20	富山	160.9	岐阜	163.3	福岡	170.9	静岡	172.4	岡山	173.4	20
21	岡山	160.9	福井	163.2	栃木	170.6	群馬	172.3	広島	173.4	21
22	福岡	160.7	石川	162.5	新潟	170.3	三重	172.2	群馬	173.0	22
23	栃木	160.3	長野	162.1	島根	170.2	鳥取	171.8	秋田	172.7	23
24	奈良	159.4	島根	161.2	茨城	169.8	岡山	171.5	石川	171.4	24
25	和歌山	159.1	岡山	160.8	福島	169.1	高知	171.5	福井	171.4	24
26	新潟	158.7	福岡	160.8	富山	168.8	香川	171.2	愛媛	171.1	26
27	福井	157.8	福島	160.7	福井	168.6	石川	170.5	熊本	171.1	27
28	北海道	157.7	山口	160.1	大分	167.4	宮城	169.4	新潟	171.0	28
29	山口	156.9	宮城	158.9	徳島	167.1	栃木	169.1	徳島	169.9	29
30	愛媛	154.9	栃木	158.3	山口	166.9	北海道	168.4	福岡	169.9	30
31	宮城	154.5	新潟	158.1	石川	166.0	岩手	168.4	香川	169.8	30
32	福島	152.8	徳島	157.3	愛媛	166.0	佐賀	168.0	宮城	169.5	32
33	熊本	152.8	熊本	157.0	北海道	165.0	鹿児島	166.8	和歌山	168.3	33
34	徳島	152.1	和歌山	156.8	香川	164.9	徳島	165.9	山梨	167.7	34
35	高知	151.6	山形	154.8	広島	164.8	長崎	165.2	北海道	167.6	35
36	大分	151.6	鳥取	154.7	鳥取	164.5	福島	164.8	佐賀	166.6	36
37	島根	150.7	北海道	153.6	岩手	163.7	熊本	164.4	鳥取	166.5	37
38	佐賀	150.4	鹿児島	153.5	高知	162.8	和歌山	164.1	鹿児島	165.4	38
38	青森	150.3	佐賀	152.8	長崎	162.6	沖縄	164.1	山形	164.5	38
40	山形	148.9	宮崎	152.8	熊本	162.6	山口	163.6	高知	164.1	40
41	鹿児島	148.7	高知	151.3	鹿児島	162.1	広島	163.5	長崎	163.2	41
42	宮崎	147.9	長崎	149.8	佐賀	162.0	青森	163.2	青森	162.7	42
43	鳥取	146.8	愛媛	149.6	青森	161.8	秋田	163.2	山口	162.1	42
44	秋田	143.8	青森	149.4	宮崎	160.0	山形	162.7	沖縄	161.0	44
45	長崎	143.7	秋田	148.8	和歌山	159.6	山梨	162.1	島根	160.9	45
46	沖縄	143.6	岩手	146.2	山形	158.7	島根	161.4	福島	160.1	46
47	岩手	141.5	沖縄	142.9	秋田	158.5	宮崎	157.6	宮崎	130.3	47

資料出所：厚生労働省「賃金構造基本統計調査」

○令和元年までの「初任給額」：所定内給与額より通勤手当を除いたもので、調査年の初任給額として確定したもの

○令和2年以降の「新規学卒者の賃金」：新規学卒者の所定内給与額（通勤手当を含む）

2-(5) 令和5年3月 新規学校卒業者の初任給情報

(単位:千円)

事業所規模	学歴	職業計	専門的・ 技術的職業	管理的職業	事務的職業	販売の職業	サービスの職 業	保安の職業	農林漁業の職 業	運輸・通信の 職業	生産工程・労 務の職業
5~29人	中学卒	※164	—	—	—	※150	—	—	—	—	—
	高校卒	177	※185	182	172	178	175	※172	※153	※182	168
	大学卒	207	※192	209	205	207	199	—	※205	—	※230
30~99人	中学卒	※149	—	—	—	—	—	—	—	—	—
	高校卒	178	※218	185	175	175	178	※175	160	178	172
	大学卒	213	219	214	210	219	209	—	※210	—	※198
100~299人	中学卒	—	—	—	—	—	—	—	—	—	—
	高校卒	177	—	180	176	178	177	※169	※150	182	175
	大学卒	213	232	216	213	213	209	—	—	※198	202
300~499人	中学卒	—	—	—	—	—	—	—	—	—	—
	高校卒	180	—	174	188	177	171	—	—	※204	182
	大学卒	218	241	229	211	224	201	※200	—	※220	208
500~999人	中学卒	—	—	—	—	—	—	—	—	—	—
	高校卒	179	—	194	177	174	173	—	—	177	168
	大学卒	221	—	238	213	222	195	—	—	205	※233
1000人以上	中学卒	—	—	—	—	—	—	—	—	—	—
	高校卒	197	—	179	182	184	176	※181	—	—	211
	大学卒	229	—	237	219	233	211	203	—	—	220

- (注) ◎令和5年3月新規学卒者の初任給を「雇用保険被保険者資格取得届」のデータから学歴別・職業別に検索したもの。
◎初任給は超過勤務手当、臨時の給与などを除き毎月決まって支払われるもの(通勤手当を含む。)の総額(税込み。平均額)。
◎表中の「※」は対象者が少ない(10人未満)ことを、「—」は対象者がいないことを表す。

2- (6) 学歴別初任給の上昇額、上昇率の推移(全国)

年度	高校卒 (事務・技術)・一律		短大卒 (事務)		大学卒 (事務・技術)・一律	
	上昇額 (円)	上昇率 (%)	上昇額 (円)	上昇率 (%)	上昇額 (円)	上昇率 (%)
平成25(2013)	148	0.09	596	0.34	54	0.03
26(2014)	186	0.11	580	0.33	714	0.35
27(2015)	1,356	0.84	1,412	0.81	1,051	0.51
28(2016)	1,091	0.67	606	0.35	1,249	0.61
29(2017)	1,149	0.70	1,349	0.77	1,072	0.52
30(2018)	2,309	1.39	1,788	1.01	694	0.33
令和元(2019)	410	0.24	1,097	0.61	244	0.12
2(2020)	1,967	1.17	2,217	1.23	388	0.19
3(2021)	887	0.52	420	0.23	531	0.25
4(2022)	2,676	1.60	1,940	1.00	2,574	1.20
5(2023)	6,627	3.70	6,570	3.50	6,825	3.10

資料出所: 労務行政研究所「2022年版 賃金・人事データ総覧」

(注)

- 1 令和3年(2021年)度までの上昇額、上昇率は、72ページ「決定初任給の推移」の表のうち、それぞれの調査年度において付帯的に調査した前年度の初任給(速報値ではなく、最終結果の値)を基に算出したもの。
- 2 調査対象は、令和3年(2021年)以前は「東証1部上場企業」、令和4年(2022年)以降は「東証プライム部上場企業」。
- 3 令和4年(2023年)度の値は、労務行政研究所の2022年5月11日付けプレスリリース「2022年度 新入社員の初任給調査」(速報集計)のうち、全産業で見た学歴別の図表3の上昇額、上昇率、から引用した。
- 4 令和5年(2023年)度の値は、労務行政研究所の2023年5月9日付けプレスリリース「2023年度 新入社員の初任給調査」(速報集計)のうち、全産業で見た学歴別の図表3の上昇額、上昇率、から引用した。

3 賃金水準

3-1 所定内給与額の推移【男女計、就業形態計】

(企業規模 30人以上)

年	宮城県				全国			
	所定内給与額 (円)	アップ率 (%)	出勤日数 (日)	所定内 労働時間 (H)	所定内給与額 (円)	アップ率 (%)	出勤日数 (日)	所定内 労働時間 (H)
平成23	249,733	1.6	19.2	139.6	267,832	0.3	19.0	137.8
24	247,509	▲ 0.9	19.7	140.7	265,820	▲ 0.8	19.2	138.5
25	247,144	▲ 0.1	19.7	140.2	264,644	▲ 0.4	18.9	136.9
26	253,599	2.6	19.6	140.1	265,426	0.3	18.9	136.5
27	236,745	▲ 6.6	18.9	136.2	263,402	▲ 0.8	18.8	135.8
28	238,001	0.5	18.9	136.6	264,852	0.6	18.8	135.9
29	240,893	1.2	18.9	136.9	266,057	0.5	19.1	135.8
30	247,452	2.7	18.9	137.9	269,050	1.1	18.6	135.0
令和元	245,520	▲ 0.8	18.7	135.9	270,912	0.7	18.2	132.1
2	248,720	1.3	18.6	135.5	271,025	0.0	17.9	129.6
3	241,983	▲ 2.7	18.7	135.5	273,186	0.8	18.0	130.8
4	240,400	▲ 0.7	18.5	134.2	278,687	2.0	17.9	131.0
令和5年1月	245,285	2.7	17.4	125.9	279,485	1.8	16.9	123.9
2月	243,385	2.7	17.7	130.0	279,057	1.4	17.5	127.7
3月	246,985	2.8	18.5	135.4	281,620	1.0	18.2	133.3
4月	247,997	3.4	18.8	136.0	285,120	1.2	18.5	135.7
5月	—	—	—	—	—	—	—	—

(企業規模 5人以上)

年	宮城県				全国			
	所定内給与額 (円)	アップ率 (%)	出勤日数 (日)	所定内 労働時間 (H)	所定内給与額 (円)	アップ率 (%)	出勤日数 (日)	所定内 労働時間 (H)
平成23年	226,802	0.6	19.3	138.0	244,001	▲ 0.4	19.0	135.6
24	233,178	2.8	19.9	144.0	242,824	▲ 0.5	19.0	135.6
25	230,423	▲ 1.2	19.5	140.0	241,246	▲ 0.6	18.9	134.9
26	234,794	1.9	19.5	138.5	240,926	▲ 0.1	18.8	134.2
27	226,531	▲ 3.5	19.3	138.0	239,651	▲ 0.5	18.7	133.5
28	231,026	2.0	19.1	137.9	240,256	0.3	18.6	132.9
29	223,176	▲ 3.4	18.8	133.7	241,216	0.4	18.6	132.5
30	227,276	1.8	18.9	135.9	243,864	1.1	18.4	131.4
令和元年	226,926	▲ 0.2	18.7	134.5	244,471	0.2	18.0	128.5
2	227,952	0.5	18.5	132.0	244,968	0.2	17.7	125.9
3	234,195	2.7	18.6	134.8	245,709	0.3	17.7	126.4
4	231,390	▲ 1.2	18.4	132.1	248,529	1.1	17.6	126.0
令和5年1月	229,882	▲ 0.8	17.5	124.2	247,349	0.9	16.5	118.3
2月	228,715	▲ 2.5	17.9	128.2	247,442	0.8	17.2	123.3
3月	231,904	▲ 0.5	18.7	133.1	249,646	0.5	17.8	127.5
4月	232,159	0.4	18.9	134.6	253,284	0.9	18.2	130.3
5月	—	—	—	—	252,132	1.8	17.3	123.8

資料出所：全国の数値は、厚生労働省「毎月勤労統計調査」による。

宮城県の数値は、「みやぎの雇用と賃金」（宮城県企画部統計課発行）から収録。

注1）就業形態計は、一般労働者とパートタイム労働者の合計。

注2）アップ率は、対前年比（月の分は、対前年同月比）。

注3）令和5年5月分の数値は速報値、それ以外は確報値。

3-(2)-① 所定内給与額の推移【男】（企業規模10人以上）

男									
年	宮城県				全国				
	所定内給与額 (千円)	アップ率 (%)	所定内労働時間 (H)	時間増減 (H)	所定内給与額 (千円)	アップ率 (%)	所定内労働時間 (H)	時間増減 (H)	
H25	303.8	0.3	167	0.0	326.0	▲ 0.9	164	▲ 2	
26	301.6	▲ 0.7	166	▲ 1.0	329.6	1.1	164	0	
27	307.9	2.1	166	0.0	335.1	1.7	165	1	
28	314.7	2.2	167	1.0	335.2	0.0	165	0	
29	313.5	▲ 0.4	166	▲ 1.0	335.5	0.1	166	1	
30	310.6	▲ 0.9	165	▲ 1.0	337.6	0.6	165	▲ 1	
R元	315.1	1.4	161	▲ 4.0	338.0	0.1	162	▲ 3	
2	309.2	▲ 1.9	168	7.0	338.8	0.2	166	4	
3	307.2	▲ 0.6	166	▲ 2.0	337.2	▲ 0.5	167	1	
4	311.4	1.4	167	1.0	342.0	1.4	167	0	

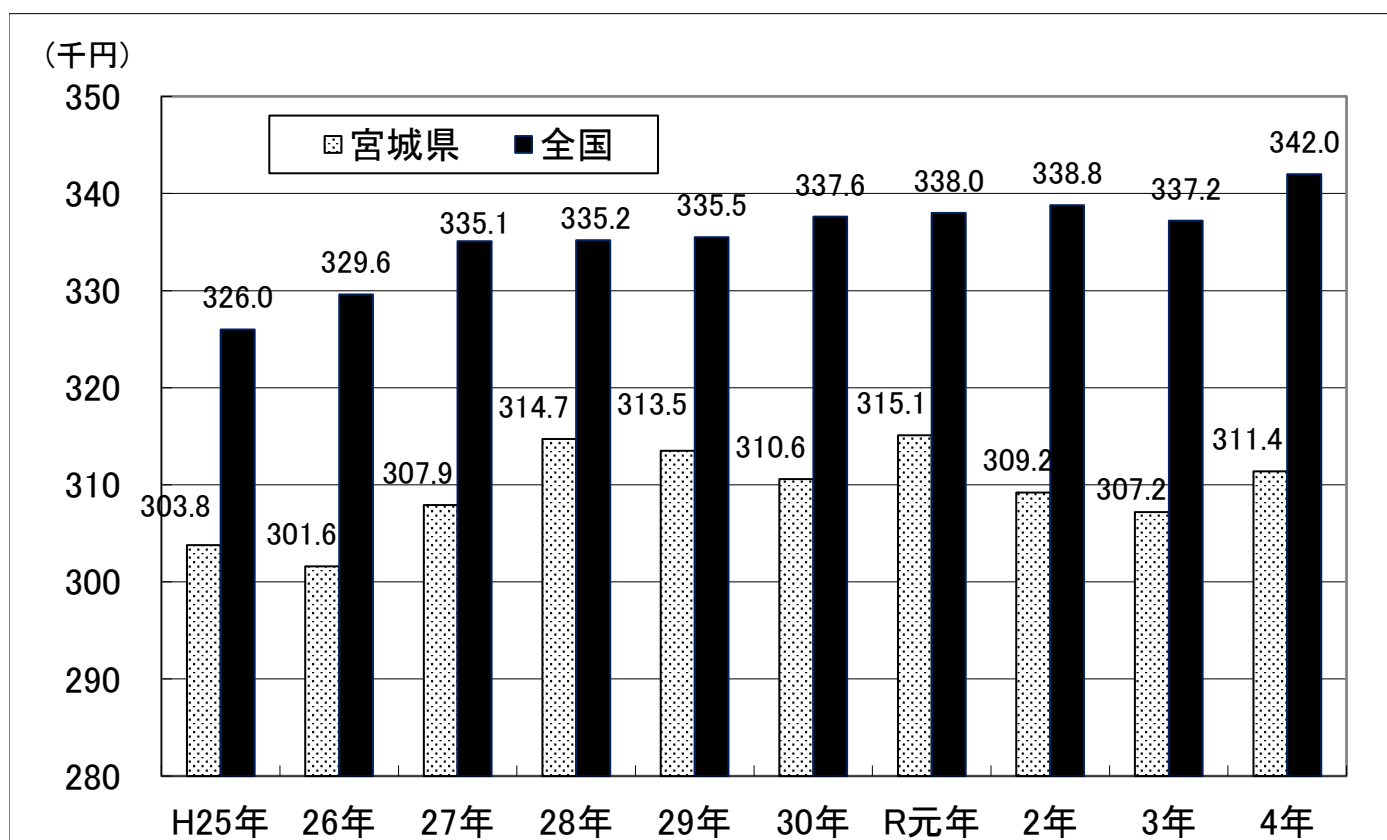

資料出所：厚生労働省「賃金構造基本統計調査」の一般労働者の賃金調査結果
 注) アップ率は、対前年比

3 - (2) - ② 所定内給与額の推移【男】 (企業規模5～9人)

男									
年	宮城県				全国				
	所定内給与額 (千円)	アップ率 (%)	所定内労働時間 (H)	時間増減 (H)	所定内給与額 (千円)	アップ率 (%)	所定内労働時間 (H)	時間増減 (H)	
H25	253.8	3.8	180	▲ 1	285.9	2.7	175	▲ 2	
26	256.4	1.0	177	▲ 3	282.1	▲ 1.3	176	1	
27	274.7	7.1	175	▲ 2	288.8	2.4	177	1	
28	251.4	▲ 8.5	172	▲ 3	285.3	▲ 1.2	176	▲ 1	
29	273.9	8.9	176	4	287.6	0.8	175	▲ 1	
30	248.5	▲ 9.3	173	▲ 3	296.7	3.2	175	0	
R元	281.1	13.1	172	▲ 1	298.3	0.5	172	▲ 3	
2	282.6	0.5	169	▲ 3	310.7	4.2	175	3	
3	278.7	▲ 1.4	174	5	303.5	▲ 2.3	174	▲ 1	
4	276.2	▲ 0.9	177	3	306.0	0.8	173	▲ 1	

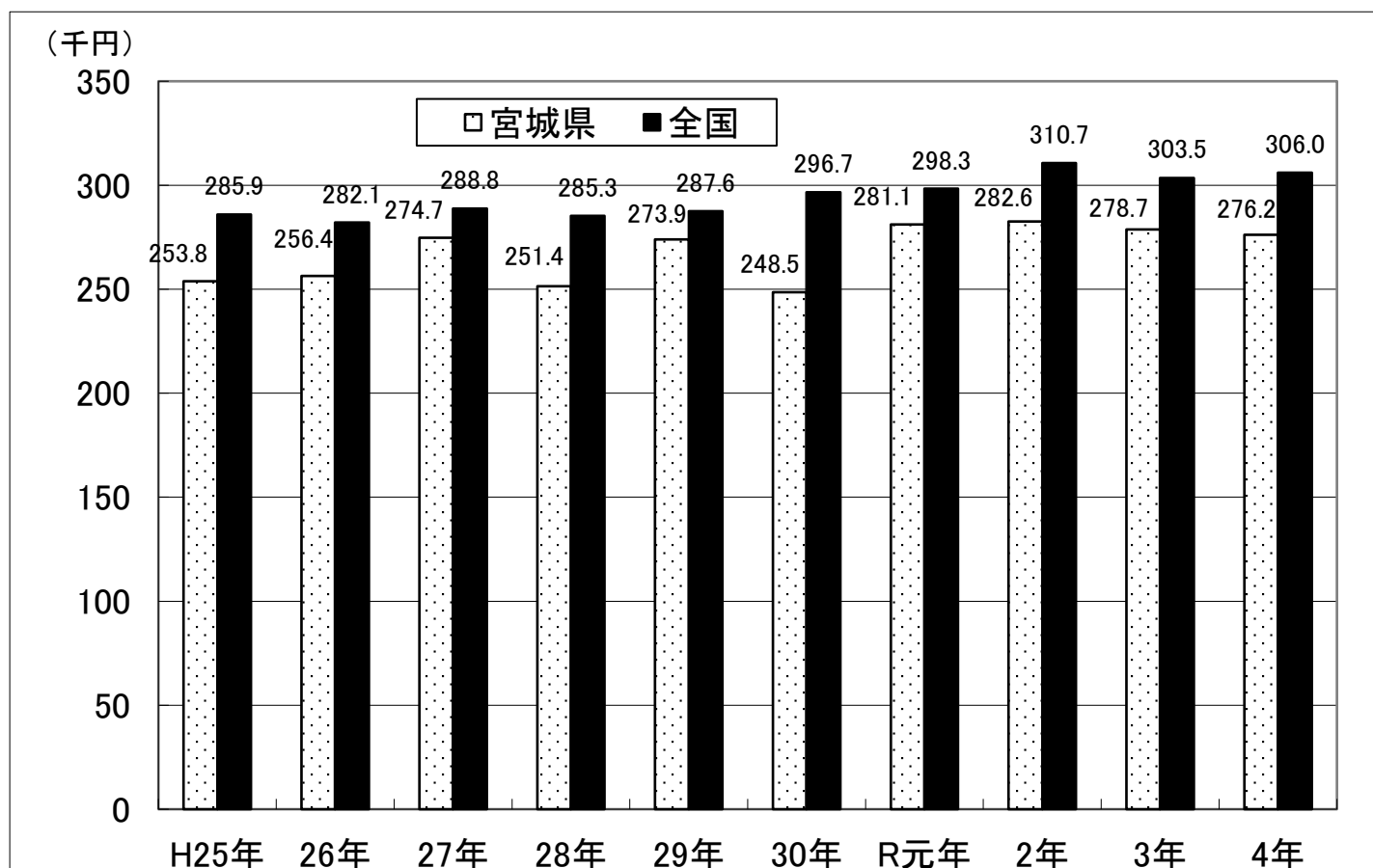

資料出所：厚生労働省「賃金構造基本統計調査」の一般労働者の賃金調査結果
 注) アップ率は対前年比

3-(2)-③ 所定内給与額の推移【女】（企業規模10人以上）

女									
年	宮城県				全国				
	所定内給与額 (千円)	アップ率 (%)	所定内労働時間 (H)	時間増減 (H)	所定内給与額 (千円)	アップ率 (%)	所定内労働時間 (H)	時間増減 (H)	
H25	208.1	▲ 0.0	161	▲ 3	232.6	▲ 0.2	161	▲ 2	
26	215.8	3.7	163	2	238.0	2.3	162	1	
27	227.5	5.4	163	0	242.0	1.7	162	0	
28	223.6	▲ 1.7	165	2	244.6	1.1	163	1	
29	225.9	1.0	164	▲ 1	246.1	0.6	163	0	
30	225.6	▲ 0.1	162	▲ 2	247.5	0.6	162	▲ 1	
R元	230.4	2.1	159	▲ 3	251.0	1.4	158	▲ 4	
2	232.1	0.7	164	5	251.8	0.3	162	4	
3	231.3	▲ 0.3	163	▲ 1	253.6	0.7	162	0	
4	235.5	1.8	163	0	258.9	2.1	163	1	

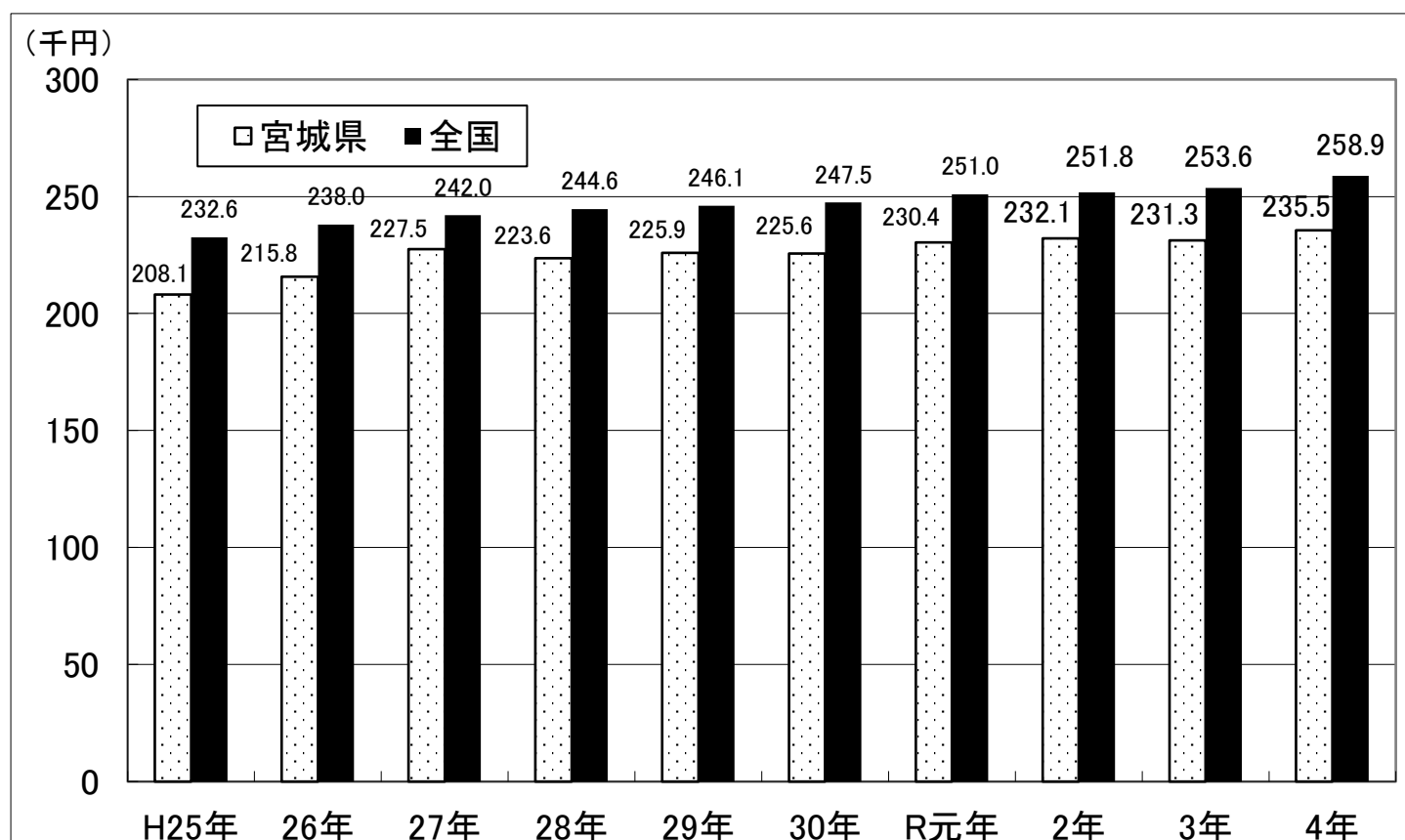

資料出所：厚生労働省「賃金構造基本統計調査」の一般労働者の賃金調査結果
 注) アップ率は対前年比

3-(2)-④ 所定内給与額の推移【女】（企業規模5～9人）

女									
年	宮城県				全国				
	所定内給与額 (千円)	アップ率 (%)	所定内労働時間 (H)	時間増減 (H)	所定内給与額 (千円)	アップ率 (%)	所定内労働時間 (H)	時間増減 (H)	
H25	215.3	8.2	164	▲ 3	208.5	▲ 0.2	167	▲ 2	
26	206.6	▲ 4.0	166	2	216.9	4.0	169	2	
27	213.9	3.5	170	4	223.1	2.9	169	0	
28	204.6	▲ 4.3	163	▲ 7	216.9	▲ 2.8	167	▲ 2	
29	212.4	3.8	168	5	220.5	1.7	168	1	
30	201.6	▲ 5.1	163	▲ 5	223.0	1.1	166	▲ 2	
R元	213.9	6.1	160	▲ 3	227.2	1.9	164	▲ 2	
2	220.7	3.2	169	9	234.6	3.3	166	2	
3	221.8	0.5	158	▲ 11	231.3	▲ 1.4	164	▲ 2	
4	213.5	▲ 3.7	168	10	236.7	2.3	165	1	

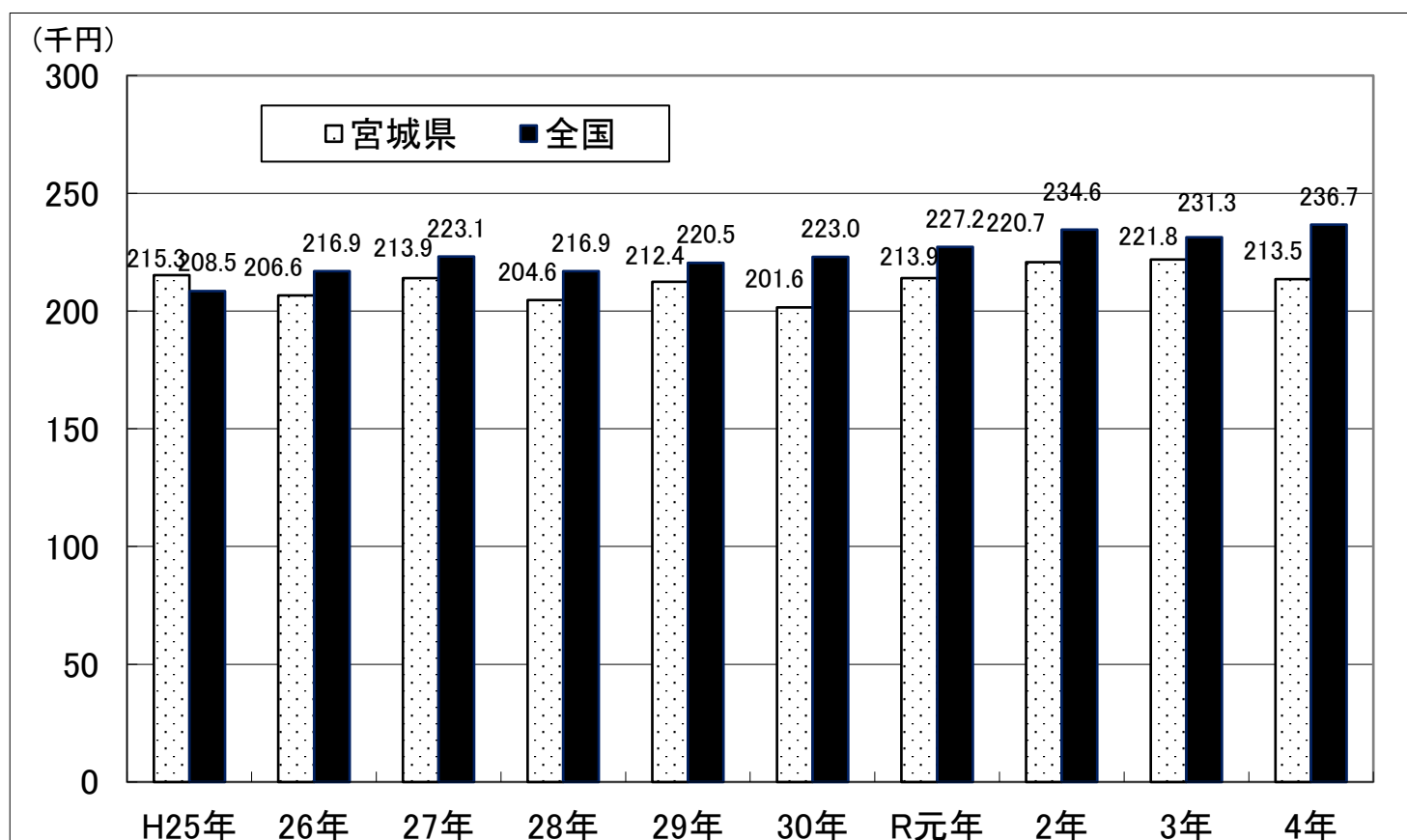

資料出所：厚生労働省「賃金構造基本統計調査」の一般労働者の賃金調査結果
 注) アップ率は対前年比

3- (3) - ① 令和4年所定内給与額 (男女別・企業規模別)

	男		女	
	宮城県 (千円)	全国 (千円)	宮城県 (千円)	全国 (千円)
規模計 (格差)	311.4 (91.1)	342.0 (100.0)	235.5 (91.0)	258.9 (100.0)
1000人以上 (格差)	345.5 (89.4)	386.6 (100.0)	245.7 (88.3)	278.2 (100.0)
100～999人 (格差)	305.7 (92.3)	331.2 (100.0)	234.4 (91.2)	257.0 (100.0)
10～99人 (格差)	287.5 (93.3)	308.1 (100.0)	225.7 (93.5)	241.3 (100.0)

(格差：全国=100)

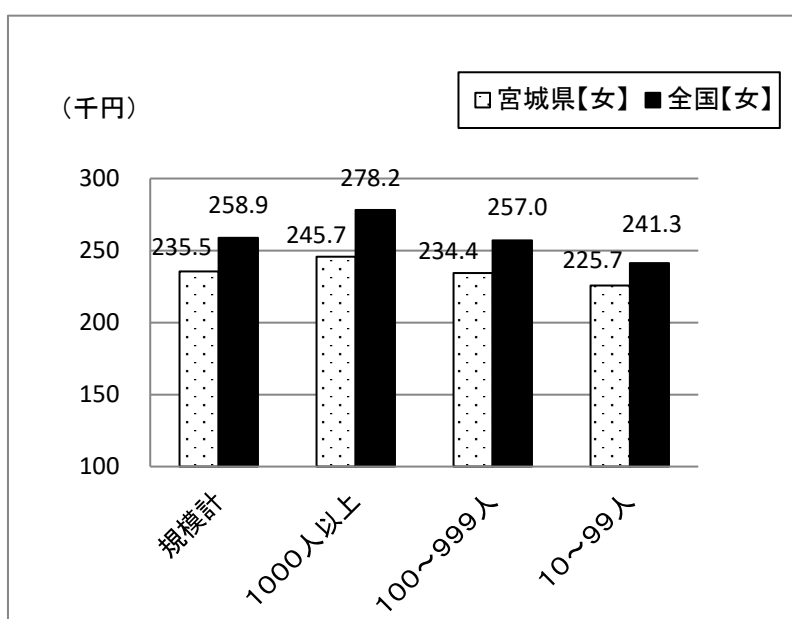
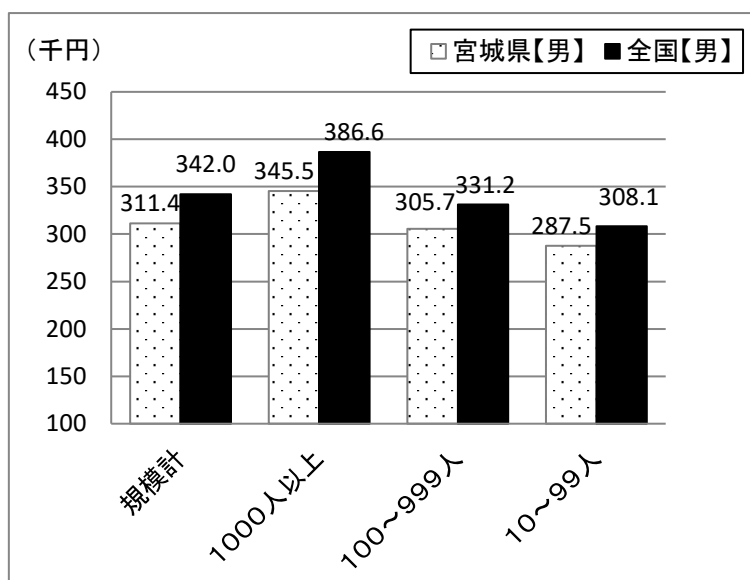

資料出所：厚生労働省「賃金構造基本統計調査」の一般労働者の賃金調査結果

3 - (3) - ②令和4年所定内給与額

(男女別、産業別、企業規模10人以上)

	男		女	
	宮城県 (千円)	全国 (千円)	宮城県 (千円)	全国 (千円)
産業計	311.4	342.0	235.5	258.9
(格差)	(91.1)	(100.0)	(91.0)	(100.0)
建設業	338.1	350.9	258.2	251.0
(格差)	(96.4)	(100.0)	(102.9)	(100.0)
製造業	298.6	326.3	195.0	229.3
(格差)	(91.5)	(100.0)	(85.0)	(100.0)
運輸業、郵便業	259.9	293.1	209.9	240.3
(格差)	(88.7)	(100.0)	(87.3)	(100.0)
卸売業、小売業	343.6	351.0	224.8	246.4
(格差)	(97.9)	(100.0)	(91.2)	(100.0)
医療、福祉	288.3	358.2	253.8	271.7
(格差)	(80.5)	(100.0)	(93.4)	(100.0)
サービス業 (他に分類されないもの)	248.5	285.4	215.6	237.4
(格差)	(87.1)	(100.0)	(90.8)	(100.0)

令和4年所定内給与額【女】

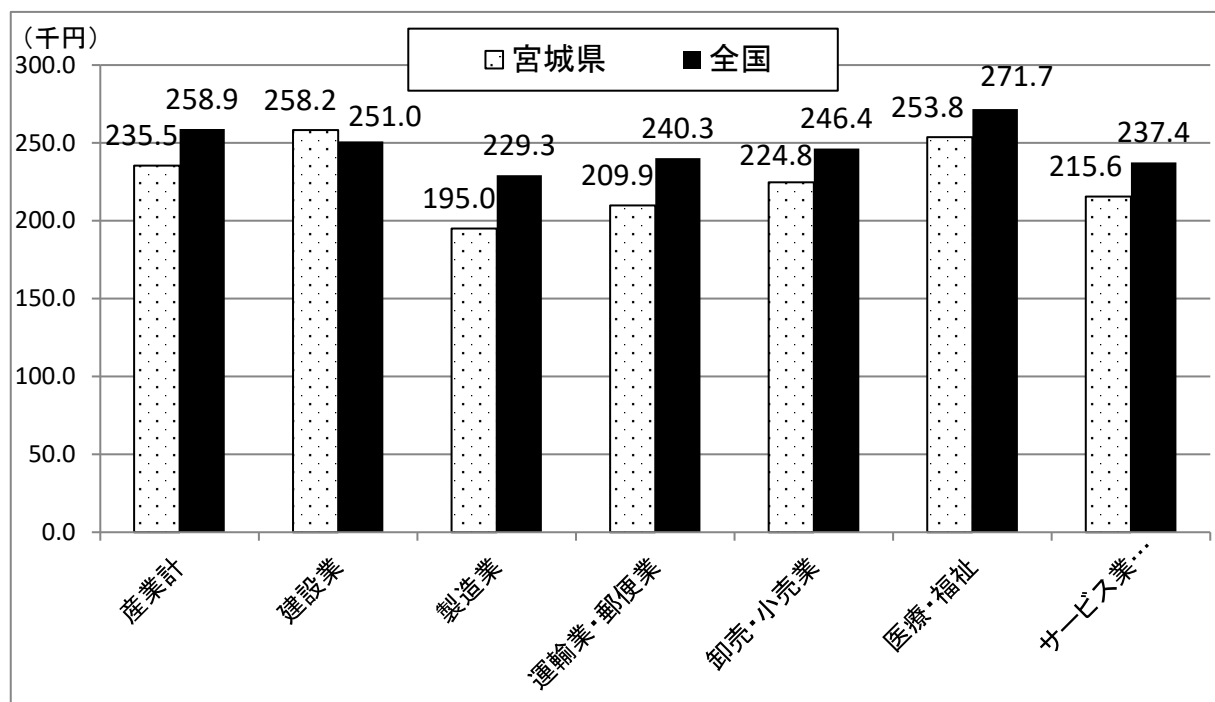

資料出所：厚生労働省「賃金構造基本統計調査」の一般労働者の賃金調査結果
(格差：全国=100)

3- (3) - ③ 令和4年 所定内給与額

(男女別、年齢別、企業規模10人以上)

	男		女	
	宮城県 (千円)	全国 (千円)	宮城県 (千円)	全国 (千円)
産業計	311.4	342.0	235.5	258.9
(格差)	(91.1)	(100.0)	(91.0)	(100.0)
～19歳	176.7	187.7	172.7	178.4
(格差)	(94.1)	(100.0)	(96.8)	(100.0)
20～24歳	209.5	220.5	198.7	216.3
(格差)	(95.0)	(100.0)	(91.9)	(100.0)
25～29歳	242.5	259.3	219.6	240.8
(格差)	(93.5)	(100.0)	(91.2)	(100.0)
30～34歳	276.3	297.0	226.3	254.0
(格差)	(93.0)	(100.0)	(89.1)	(100.0)
35～39歳	292.7	335.8	240.6	268.2
(格差)	(87.2)	(100.0)	(89.7)	(100.0)
40～44歳	323.1	363.6	251.1	275.6
(格差)	(88.9)	(100.0)	(91.1)	(100.0)
45～49歳	356.9	388.1	252.5	278.5
(格差)	(92.0)	(100.0)	(90.7)	(100.0)
50～54歳	369.0	410.9	248.8	279.2
(格差)	(89.8)	(100.0)	(89.1)	(100.0)
55～59歳	373.9	416.5	262.6	280.0
(格差)	(89.8)	(100.0)	(93.8)	(100.0)
60～64歳	296.3	321.8	214.7	237.3
(格差)	(92.1)	(100.0)	(90.5)	(100.0)

資料出所：厚生労働省「賃金構造基本統計調査」の一般労働者の賃金調査結果
(格差：全国=100)

3-(3)-④ 令和4年 所定内給与額【男】（年齢別、企業規模10人以上）

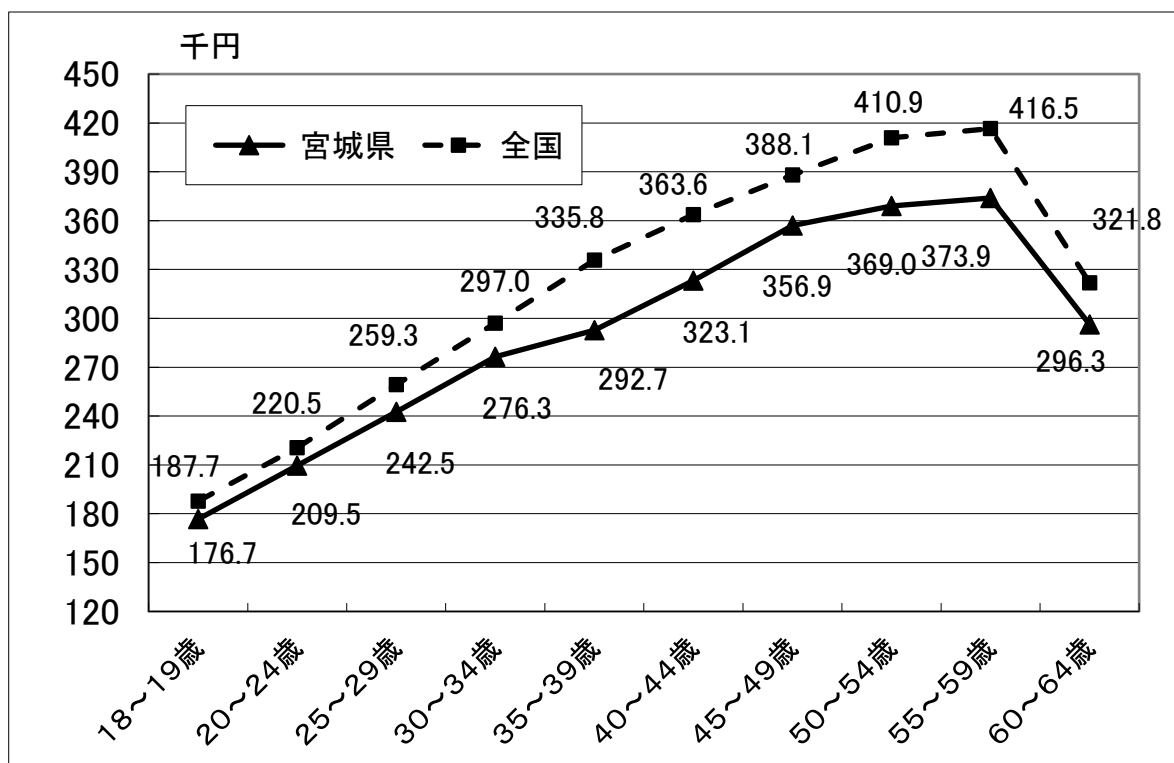

3-(3)-⑤ 令和4年 所定内給与額【女】（年齢別、企業規模10人以上）

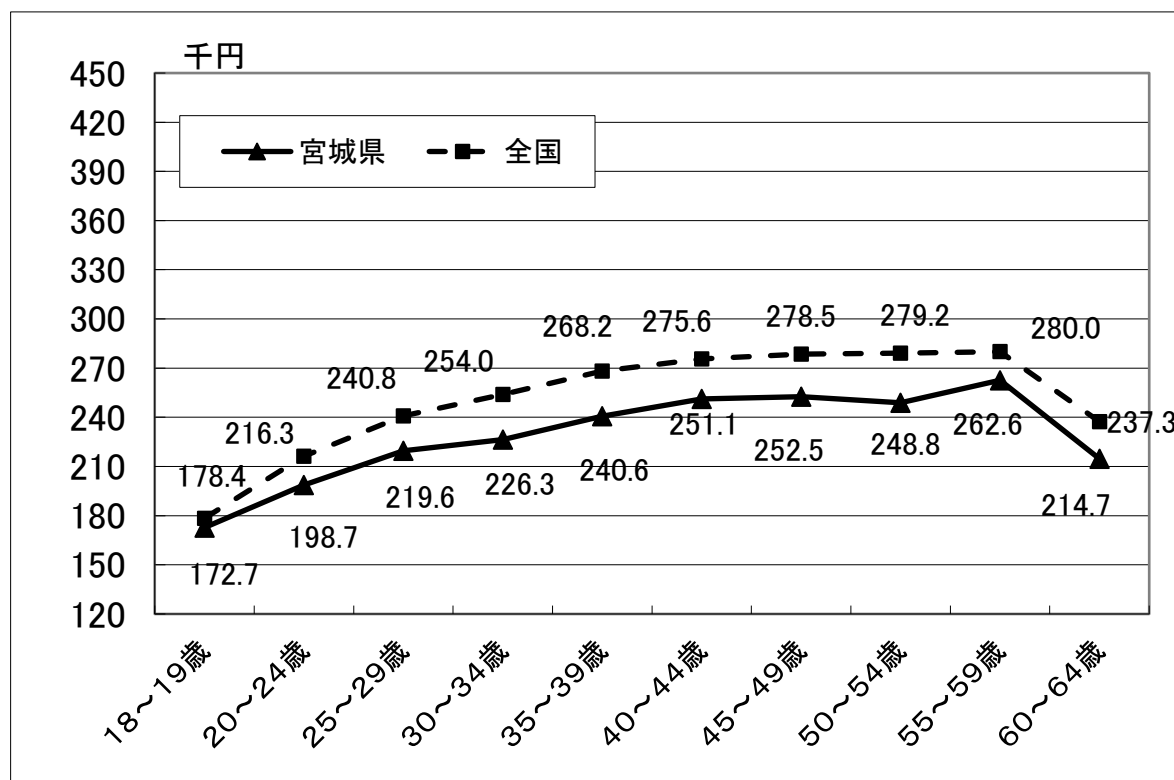

資料出所：厚生労働省「賃金構造基本統計調査」の一般労働者の賃金調査結果

3-(4) パートタイム労働者【女】の1時間当たり所定内給与額

(企業規模10人以上) (格差：全国=100)

区分		H27年	28年	29年	30年	R元年	2年	3年	4年
宮城県	実額 (円)	970	996	998	1,152	1,026	1,153	1,129	1,138
	アップ率 (%)	2.9	2.7	0.2	15.4	▲ 10.9	12.4	▲ 2.1	0.8
	格差	94.0	94.5	92.9	104.3	91.0	87.3	87.5	89.6
全国計	実額 (円)	1,032	1,054	1,074	1,105	1,127	1,321	1,290	1,270
	アップ率 (%)	2.0	2.1	1.9	2.9	2.0	17.2	▲ 2.3	▲ 1.6

資料出所：厚生労働省「賃金構造基本統計調査」の短時間労働者の賃金調査結果

注1) 「短時間労働者」とは、同一事業所の一般の労働者より1日の所定労働時間が短い又は1日の所定労働時間が同じでも1週の所定労働日数が少ない労働者をいう。

注2) アップ率は対前年比

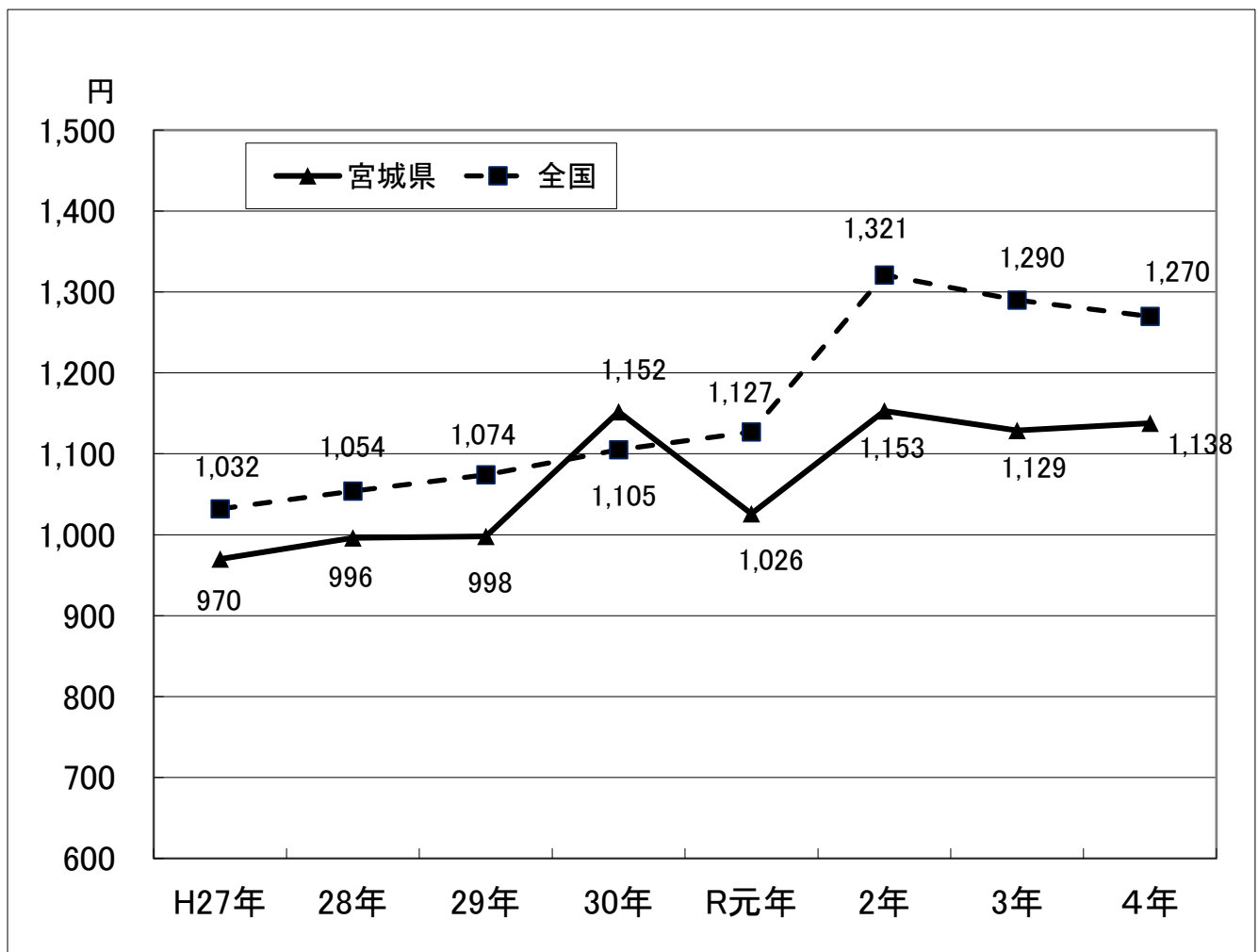

IV 生計費関連統計

- 1 県庁所在都市別消費者物価地域差指数の推移
- 2 消費者物価指数の動向（仙台市／全国）
- 3 国内企業物価指数の動向（全国）
- 4 県庁所在都市別世帯人員別標準生計費
- 5 標準生計費の推移（仙台市／全国）
- 6 家計収支の推移（勤労者世帯）（仙台市／全国）

1 県庁所在都市別消費者物価地域差指数の推移

順位	平成30年		令和元年		令和2年		令和3年		令和4年	
1	105.1	東京都区部	105.4	東京都区部	106.0	東京都区部	100.3	秋田市	104.0	秋田市
2	105.1	横浜市	104.7	横浜市	103.7	横浜市	100.2	盛岡市	103.3	青森市
3	102.8	さいたま市	102.7	さいたま市	101.6	さいたま市	100.2	山口市	103.2	長野市
4	101.2	神戸市	101.3	千葉市	101.6	京都市	100.1	那覇市	103.1	仙台市
5	101.2	長崎市	100.9	神戸市	101.1	千葉市	100.0	青森市	102.9	札幌市
6	101.1	千葉市	100.8	京都市	100.7	大阪市	100.0	山形市	102.9	山口市
7	100.9	京都市	100.8	長崎市	100.4	福島市	100.0	長野市	102.9	那覇市
8	100.4	大津市	100.5	大津市	100.3	山形市	100.0	徳島市	102.6	盛岡市
9	100.3	福島市	100.5	徳島市	100.3	神戸市	99.9	札幌市	102.5	山形市
10	100.3	金沢市	100.4	福島市	100.3	長崎市	99.9	仙台市	102.5	奈良市
11	100.2	徳島市	100.3	金沢市	100.1	札幌市	99.9	金沢市	102.4	富山市
12	99.9	大阪市	100.1	山形市	100.0	大津市	99.9	京都市	102.4	名古屋市
13	99.8	和歌山市	99.9	仙台市	99.9	金沢市	99.9	奈良市	102.4	京都市
14	99.8	松江市	99.9	松江市	99.9	静岡市	99.9	松江市	102.3	水戸市
15	99.6	札幌市	99.8	高知市	99.9	山口市	99.9	岡山市	102.3	岐阜市
16	99.5	富山市	99.7	大阪市	99.9	徳島市	99.8	水戸市	102.3	広島市
17	99.4	盛岡市	99.7	静岡市	99.7	宇都宮市	99.8	東京都区部	102.2	福島市
18	99.4	山形市	99.6	那覇市	99.5	松江市	99.8	富山市	102.2	東京都区部
19	99.4	甲府市	99.5	札幌市	99.4	仙台市	99.8	岐阜市	102.2	津市
20	99.3	福井市	99.4	福井市	99.3	高知市	99.8	長崎市	102.2	長崎市
21	99.2	仙台市	99.4	甲府市	99.2	和歌山市	99.7	前橋市	102.1	松江市
22	99.2	宇都宮市	99.2	和歌山市	99.1	那覇市	99.7	横浜市	102.0	横浜市
23	99.2	静岡市	99.2	山口市	99.0	盛岡市	99.7	名古屋市	102.0	金沢市
24	99.2	高知市	99.2	盛岡市	99.0	富山市	99.7	津市	102.0	岡山市
25	99.2	那覇市	99.1	宇都宮市	99.0	福井市	99.7	和歌山市	101.9	宇都宮市
26	98.9	新潟市	98.9	新潟市	98.7	新潟市	99.7	高松市	101.9	前橋市
27	98.9	名古屋市	98.9	富山市	98.7	広島市	99.7	高知市	101.9	新潟市
28	98.9	広島市	98.9	広島市	98.7	高松市	99.6	広島市	101.9	大阪市
29	98.9	高松市	98.7	水戸市	98.7	熊本市	99.6	鹿児島市	101.9	鳥取市
30	98.6	青森市	98.7	高松市	98.5	名古屋市	99.5	福島市	101.9	徳島市
31	98.6	水戸市	98.5	青森市	98.5	大分市	99.5	宇都宮市	101.9	宮崎市
32	98.5	岡山市	98.5	名古屋市	98.4	松山市	99.5	さいたま市	101.8	さいたま市
33	98.5	山口市	98.4	大分市	98.3	水戸市	99.5	福井市	101.7	千葉市
34	98.4	熊本市	98.4	熊本市	98.3	長野市	99.5	松山市	101.7	静岡市
35	98.3	鳥取市	98.3	長野市	98.3	岐阜市	99.5	熊本市	101.7	高松市
36	98.2	秋田市	98.2	鳥取市	98.2	甲府市	99.5	大分市	101.7	熊本市
37	98.2	津市	98.2	秋田市	98.1	秋田市	99.5	宮崎市	101.6	福井市
38	98.1	岐阜市	98.2	岐阜市	98.0	津市	99.4	千葉市	101.6	甲府市
39	98.0	松山市	98.1	津市	98.0	佐賀市	99.4	大津市	101.6	高知市
40	98.0	大分市	97.9	松山市	97.9	青森市	99.4	大阪市	101.6	佐賀市
41	97.5	長野市	97.6	岡山市	97.8	福岡市	99.4	福岡市	101.5	大津市
42	97.2	鹿児島市	97.5	福岡市	97.6	鳥取市	99.4	佐賀市	101.5	松山市
43	97.0	福岡市	97.3	鹿児島市	97.6	岡山市	99.3	甲府市	101.5	福岡市
44	96.9	佐賀市	97.2	佐賀市	97.4	鹿児島市	99.3	神戸市	101.4	鹿児島市
45	96.8	宮崎市	97.1	奈良市	96.7	奈良市	99.3	鳥取市	101.3	神戸市
46	96.7	奈良市	96.7	宮崎市	96.7	宮崎市	99.1	新潟市	101.3	和歌山市
47	96.4	前橋市	96.7	前橋市	96.6	前橋市	99.1	静岡市	101.2	大分市

資料出所：総務省統計局「消費者物価地域差指数」

※1 全国平均を100とした指数。

2 消費者物価指数の動向(仙台市/全国)

区分	仙台市				全 国			
	総合指数		前年(同月)比		総合指数		前年(同月)比	
平成25年	99.5		0.7		100.0		0.3	
26	102.5		3.0		102.8		2.8	
27	103.4	100.0	0.9		103.6	100.0	0.8	
28		99.8		▲ 0.2		99.9		▲ 0.1
29		100.5		0.6		100.4		0.5
30		101.4		0.9		101.3		1.0
令和元年		102.0		0.6		101.8		0.1
2	100.0	102.3		0.3	100.0	101.8		0.0
3	99.9		▲ 0.1		99.8		▲ 0.2	
4	103.1		3.2		102.3		2.5	
令和5年1月	106.0		0.6		104.7		0.5	
2月	105.0		▲0.9		104.0		▲0.6	
3月	105.7		0.6		104.4		0.4	
4月	106.1		0.4		105.1		0.6	
5月	106.3		0.2		105.1		0.1	

資料出所：総務省統計局「消費者物価指数」
宮城県統計課「仙台市消費者物価指数」

3 国内企業物価指数の動向(全国)

区分	全 国			
	指 数		前年(同月)比	
平成25年	101.9		1.3	
26	105.1		3.1	
27	102.7	100.0	▲ 2.3	
28		96.5		▲ 3.5
29		98.7		2.3
30		101.3		2.6
令和元年		101.7		0.2
2	100.0	100.3		▲ 1.1
3	104.6		4.6	
4	114.7		9.7	
令和5年1月	119.9		0.0	
2月	119.5		▲ 0.3	
3月	119.6		0.1	
4月	119.9		0.3	
5月	119.1		▲ 0.7	

資料出所：日本銀行「国内企業物価指数」
国内企業物価指数は平成15年に卸売物価指数から移行

(注) 平成27年まで平成22年=100とする
平成28～令和2年は平成27年=100とする
令和3年以降は令和2年=100とする

4 県庁所在都市別世帯人員別標準生計費(令和4年4月)

(2022年4月)

(単位：円)

区 分	1 人	2 人	3 人	4 人	5 人
全 国	114,480	178,930	196,090	213,240	230,390
札幌市	120,900	185,210	195,270	205,320	215,370
青森市	89,390	139,530	146,980	154,450	161,890
盛岡市	103,490	160,810	171,840	182,880	193,900
仙台市	106,957	167,997	185,537	203,061	220,587
秋田市	85,664	132,655	144,714	156,762	168,813
山形市	106,640	166,070	175,630	185,180	194,750
福島市	152,610	248,470	242,970	237,450	231,940
水戸市	110,475	173,972	184,965	195,945	206,925
宇都宮市	129,091	206,005	213,634	221,249	228,866
前橋市	134,300	210,460	230,750	251,180	271,640
さいたま市	129,510	202,980	227,190	251,380	275,570
千葉市	107,280	163,980	185,610	207,220	228,800
東京都	136,180	214,830	227,600	240,370	253,120
横浜市	115,360	179,060	197,980	216,890	235,800
新潟市	117,570	187,450	201,510	215,560	229,600
富山市	118,678	187,566	200,450	213,316	226,188
金沢市	121,330	188,870	211,690	234,490	257,290
福井市	92,740	143,870	154,780	165,670	176,570
甲府市	118,530	181,500	200,780	220,030	239,280
長野市	102,440	158,730	175,000	191,230	207,470
岐阜市	103,040	158,450	183,240	208,050	232,850
静岡市	112,420	176,059	197,781	219,481	241,191
名古屋	117,950	182,950	206,730	230,510	254,260
津市	113,700	179,370	195,890	212,380	228,890
大津市	107,240	163,210	183,170	203,110	223,030
京都市	145,300	233,130	240,080	247,030	253,970
大阪市	100,270	152,040	166,790	181,520	196,260
神戸市	150,800	241,720	251,040	260,350	269,650
奈良市	115,570	179,950	197,960	215,970	233,990
和歌山市	93,843	145,654	162,952	180,241	197,526
鳥取市	93,300	146,570	156,880	167,250	177,640
松江市	121,850	192,470	214,430	236,350	258,290
岡山市	110,170	173,790	192,910	212,010	231,110
広島市	103,950	161,293	174,189	187,068	199,955
山口市	123,175	196,735	214,098	231,446	248,789
徳島市	110,290	175,300	190,860	206,390	221,950
高松市	118,049	185,786	204,345	222,885	241,432
松山市	89,180	136,920	148,450	160,000	171,560
高知市	116,250	182,190	199,810	217,400	234,990
福岡市	98,570	152,510	165,050	177,580	190,100
佐賀市	114,600	180,150	194,970	209,770	224,570
長崎市	118,040	188,040	203,360	218,650	233,950
熊本市	107,578	169,140	175,568	182,070	188,592
大分市	113,100	175,560	192,810	210,060	227,310
宮崎市	102,670	161,340	175,290	189,230	203,150
鹿児島市	96,160	147,720	163,300	178,870	194,440
那覇市	129,260	210,160	203,080	195,970	188,880

資料出所：労務行政 賃金決定のための物価と生計費資料（人事院、都道府県人事委員会調査による）

5 標準生計費の推移(仙台市/全国)

(単位=円)

年	仙台市					全国				
	1人	2人	3人	4人	5人	1人	2人	3人	4人	5人
平成18年	98,216	171,775	205,153	238,536	271,915	97,900	169,820	202,660	235,510	268,350
19年	104,148	207,916	226,037	244,150	262,268	98,270	192,780	211,770	230,760	249,750
20年	113,217	205,310	238,465	271,622	304,773	99,730	181,890	208,090	234,280	260,480
21年	126,778	158,692	196,347	234,003	271,667	126,250	159,060	194,740	230,450	266,160
22年	119,592	185,809	206,443	227,087	247,722	123,360	191,130	210,360	229,600	248,830
23年	-	-	-	-	-	117,390	169,340	196,930	224,520	252,090
24年	117,909	175,207	202,257	229,305	256,340	117,540	175,850	201,950	228,050	254,160
24年	117,909	175,207	202,257	229,305	256,340	117,540	175,850	201,950	228,050	254,160
26年	104,496	156,509	174,925	193,351	211,787	121,200	179,580	199,600	219,630	239,660
27年	127,153	174,312	201,968	229,624	257,277	114,720	158,890	187,120	215,350	243,580
28年	113,607	161,637	186,417	211,212	236,002	115,530	170,520	196,470	222,440	248,420
29年	130,023	196,146	225,346	254,576	283,769	116,560	178,940	199,260	219,620	239,940
30年	105,107	140,196	175,874	211,545	247,214	116,930	150,690	186,520	222,350	258,160
令和元年	114,045	135,003	174,630	214,246	253,878	120,190	137,290	176,770	216,230	255,720
2年	108,497	164,565	187,865	211,166	234,477	110,610	153,040	176,230	199,420	222,640
3年	98,183	162,759	173,314	183,873	194,439	114,720	192,350	205,820	219,300	232,790
4年	106,957	167,997	185,537	203,061	220,587	114,480	178,930	196,090	213,240	230,390

資料出所:仙台市=宮城県人事委員会、全国=人事院

(注)平成23年について、仙台市は東日本大震災の影響により算出していない。

6 家計収支の推移(総世帯のうち勤労者世帯) (仙台市/全国)

(1) 仙台市

仙台市	平成29年	30年	令和元年	2年	3年	4年
世帯人員	2.48	2.62	2.57	2.53	2.26	1.96
有業人員	1.46	1.48	1.49	1.42	1.35	1.32
世帯主の年齢	45.1	48.0	45.8	47.5	45.3	42.8
実収入	413,071	381,646	424,329	429,121	448,738	418,560
勤め先収入	371,506	348,318	394,810	376,324	388,553	394,163
世帯主収入	329,618	306,935	356,291	332,415	340,392	349,718
定期収入	283,132	257,759	291,946	273,730	277,783	292,147
実支出	321,125	304,524	339,283	306,918	309,846	273,187
消費支出	255,822	240,380	264,508	233,711	236,531	205,171
食料	65,683	63,236	67,694	65,962	61,769	56,318
住居	20,058	20,272	21,868	18,398	22,591	17,928
光熱・水道	16,417	18,502	18,919	15,970	16,585	16,062
家具家事用品	9,568	7,790	9,401	7,905	8,629	7,292
被服及び履物	9,159	9,320	11,772	7,768	9,893	7,869
保健医療	9,057	8,511	9,895	8,287	10,424	8,998
交通・通信	31,555	33,395	35,570	31,348	32,350	34,521
教育	12,552	11,751	11,537	7,578	8,799	3,695
教養娯楽	25,063	23,137	29,442	20,320	23,449	20,796
その他	56,712	44,466	48,410	50,175	42,042	31,691
非消費支出	65,302	64,143	74,775	73,207	73,315	68,015

資料出所：総務省統計局「家計調査」

(2) 全国

全国	平成29年	30年	令和元年	2年	3年	4年
世帯人員	2.66	2.65	2.60	2.57	2.52	2.50
有業人員	1.52	1.55	1.53	1.54	1.52	1.53
世帯主の年齢	47.1	47.9	47.8	47.6	47.9	48.0
実収入	469,722	492,594	512,534	529,956	522,572	535,177
勤め先収入	437,236	455,374	472,751	473,297	480,181	492,119
世帯主収入	384,864	393,928	404,701	401,761	409,088	416,583
定期収入	321,808	324,962	330,276	328,403	331,865	337,532
実支出	358,423	367,336	376,085	360,323	360,457	373,592
消費支出	271,136	275,706	280,531	262,359	263,907	273,417
食料	65,136	66,950	67,342	67,012	65,737	67,166
住居	21,159	20,855	21,783	22,535	23,094	24,148
光熱・水道	17,671	18,471	18,225	18,124	17,734	20,019
家具家事用品	8,884	9,366	9,831	10,820	10,543	10,435
被服及び履物	11,403	11,286	11,208	9,297	8,967	9,776
保健医療	9,926	10,267	10,827	10,731	10,941	11,424
交通・通信	42,079	45,055	46,679	41,177	40,987	41,438
教育	13,503	13,573	12,873	11,301	12,869	12,100
教養娯楽	27,034	27,160	28,219	23,983	24,887	26,855
その他	54,342	52,721	53,542	47,381	48,149	50,056
非消費支出	87,288	91,631	95,554	97,964	96,550	100,176

資料出所：総務省統計局「家計調査」

V 雇用情勢関連統計

- 1 有効・新規求人倍率の推移（全国／東北／宮城）
- 2 完全失業率（宮城／全国）
- 3 ー（1）産業別常用雇用指数（事業所規模 5 人以上）（宮城）
ー（2）産業別常用雇用指数（事業所規模 30 人以上）（宮城）
- 4 企業倒産件数・負債金額（宮城／東北／全国）
- 5 宮城県の高卒就職者数と県外就職者数
- 6 3月～4月宮城県若年者（15～24 歳）転出超過数
- 7 3月～4月宮城県から関東Aランク都県等への転出超過数
- 8 宮県県の一般職業紹介状況(令和5年5月分)について

1 有効・新規求人倍率の推移

(新規学卒・日雇を除き、パートタイムを含む)

区分	全国		東北		宮城	
	新規	有効	新規	有効	新規	有効
平成29年度平均	2.29	1.54	2.04	1.47	2.34	1.62
30年度平均	2.42	1.62	2.11	1.53	2.41	1.69
令和元年度平均	2.35	1.55	2.00	1.43	2.26	1.57
2年度平均	1.90	1.10	1.79	1.14	1.92	1.20
3年度平均	2.08	1.16	2.04	1.30	2.16	1.33
4年度平均	2.30	1.31	2.11	1.39	2.23	1.40
令和4年4月	2.20	1.24	2.07	1.36	2.16	1.35
5月	2.24	1.25	2.10	1.36	2.25	1.36
6月	2.24	1.27	2.13	1.36	2.22	1.36
7月	2.32	1.28	2.14	1.38	2.17	1.37
8月	2.30	1.31	2.17	1.40	2.30	1.39
9月	2.30	1.32	2.15	1.40	2.18	1.39
10月	2.33	1.34	2.15	1.41	2.18	1.40
11月	2.38	1.35	2.20	1.42	2.30	1.41
12月	2.38	1.36	2.22	1.43	2.33	1.43
令和5年1月	2.38	1.35	2.07	1.42	2.21	1.42
2月	2.32	1.34	2.00	1.38	2.33	1.45
3月	2.29	1.32	2.03	1.34	2.15	1.41
4月	2.23	1.32	1.97	1.35	2.06	1.41
5月	2.36	1.31	2.06	1.34	2.25	1.38

資料出所：厚生労働省

宮城労働局職業安定部職業安定課

2 完全失業率

(季節調整済の数値)

区分	宮城県	全国
平成19年	4.8	3.9
20年	4.9	4.0
21年	6.3	5.1
22年	5.7	5.1
23年	5.7	4.6
24年	4.8	4.3
25年	4.2	4.0
26年	3.6	3.6
27年	3.7	3.4
28年	3.3	3.1
29年	2.9	2.8
30年	2.6	2.4
令和元年	2.5	2.4
2年	2.9	2.8
3年	3.0	2.8
4年	2.8	2.6
令和4年1～3月	2.8	2.7
4～6月	2.8	2.7
7～9月	3.0	2.6
10～12月	2.8	2.4
5年1月～3月	3.0	2.6
令和5年 1月		2.4
2月		2.6
3月		2.8
4月		2.6
5月		2.6

資料出所：総務省統計局「労働力調査」

※平成23年の数値は補完推計値となっている。
 ※宮城県の数値は労働力調査の結果を都道府県別に
 時系列回帰モデルによって推計した値である。

3－（1） 産業別常用雇用指数（事業所規模5人以上）

区分	宮城				
	調査産業計	建設業	製造業	運輸業・郵便業	卸売・小売業
平成28年	100.9	96.6	102.3	101.7	101.3
29年	100.0	87.3	99.2	103.1	100.7
30年	99.5	84.7	99.5	98.9	98.9
令和元年	98.7	83.2	92.6	99.7	100.1
2年	99.0	82.3	86.3	100.5	98.5
3年	98.3	96.5	97.0	97.0	99.6
4年	95.2	91.3	104.6	92.1	95.6
令和5年1月	98.2	89.9	110.5	88.5	94.0
2月	97.3	90.0	111.2	89.1	93.1
3月	96.6	89.3	110.5	89.3	92.6
4月	96.8	90.7	110.4	88.8	93.3

3－（2） 産業別常用雇用指数（事業所規模30人以上）

区分	宮城				
	調査産業計	建設業	製造業	運輸業・郵便業	卸売・小売業
平成28年	99.4	91.4	101.1	101.4	96.8
29年	97.4	83.5	94.7	101.8	96.0
30年	97.3	78.6	99.5	97.2	94.9
令和元年	96.2	76.5	97.6	98.9	93.5
2年	95.0	75.5	84.9	98.1	90.9
3年	99.1	96.6	97.6	96.5	98.3
4年	93.9	92.4	103.9	92.5	97.9
令和5年1月	99.4	88.6	109.0	92.1	95.2
2月	98.3	89.0	110.1	92.2	95.8
3月	97.4	89.1	109.4	91.9	95.6
4月	97.5	91.4	109.3	91.0	96.3

資料出所：厚生労働省「毎月勤労統計調査」（みやぎの雇用と賃金）

- （注）
- 1 平成28年まで平成22年基準、平成29～令和2年平成27年基準
令和3年以降は令和2年基準
 - 2 雇用指数が100を超えていれば、基準時より雇用者が増えていることを表す

4 企業倒産件数・負債金額

負債総額 1 千万円以上

区分	宮 城		東 北		全 国	
	件数 (件)	金額 (億円)	件数 (件)	金額 (億円)	件数 (件)	金額 (億円)
	前年比 (%)	前年比 (%)	前年比 (%)	前年比 (%)	前年比 (%)	前年比 (%)
平成20年	188 3.3	574 11.5	913 16.9	3,117 13.1	15,646 11.0	122,920 114.5
21年	159 ▲15.4	313 ▲45.4	731 ▲19.9	1,905 ▲38.9	15,480 ▲1.1	69,301 ▲43.6
22年	163 2.5	412 31.6	605 ▲17.2	1,549 ▲18.6	13,321 ▲13.9	71,607 3.3
23年	92 ▲43.6	440 6.8	452 ▲25.3	1,547 ▲0.1	12,734 ▲4.4	35,929 ▲49.8
24年	69 ▲25.0	129 ▲70.7	343 ▲24.1	974 ▲37.0	12,124 ▲4.8	38,341 6.7
25年	99 43.5	192 48.8	367 7.0	720 ▲26.1	10,855 ▲10.5	27,823 ▲27.4
26年	82 ▲17.2	129 ▲32.8	347 ▲5.4	680 ▲5.6	9,731 ▲10.4	18,741 ▲32.6
27年	84 2.4	185 43.4	320 ▲7.8	753 10.7	8,812 ▲9.4	21,124 12.7
28年	95 15.9	163 26.4	348 0.3	734 7.9	8,446 ▲13.2	20,061 7.0
29年	82 ▲13.7	184 12.9	323 ▲7.2	662 ▲9.8	8,405 ▲0.5	31,676 57.9
30年	111 35.4	147 ▲20.1	358 10.8	661 ▲0.2	8,235 ▲2.0	14,855 ▲53.1
令和元年	139 25.2	276 87.8	405 13.1	813 23.0	8,383 1.8	14,232 ▲4.2
2年	113 ▲18.7	234 ▲15.2	355 ▲12.3	592 ▲27.2	7,773 ▲7.2	12,200 ▲14.2
3年	72 ▲36.3	165 ▲29.6	240 ▲32.4	612 3.4	6,030 ▲224.0	11,507 ▲5.7
4年	100 38.9	227 37.7	341 42.1	557 ▲9.1	6,428 6.6	23,314 102.6
令和5年 1月	11 0.0	12 ▲14.8	22 ▲26.7	23 ▲46.3	570 26.1	565 ▲15.6
2月	16 45.5	7 ▲46.4	36 16.1	144 360.3	577 25.7	965 36.0
3月	14 27.3	26 27.6	37 ▲14.0	57 ▲11.1	809 36.4	1,474 ▲13.1
4月	7 40.0	2 19.3	25 13.6	22 ▲9.2	610 25.5	2,039 150.9
5月	10 66.7	5 ▲76.7	32 45.5	34 ▲22.8	706 34.7	2,787 219.0

資料出所：東京商工リサーチ

5 宮城県の高卒就職者数と県外就職者数

関東Aランク都県とは、東京都、神奈川県、埼玉県、千葉県のこと。

区分	宮城県の高卒就職者数	内県外就職者数	県外就職者の割合	内関東Aランク都県就職者数	関東Aランク都県就職者の割合	内東京都就職者数	東京都就職者の割合
平成24年度	4,522	1,044	23.1%	672	14.9%	403	8.9%
平成25年度	4,716	749	15.9%	457	9.7%	285	6.0%
平成26年度	4,727	691	14.6%	402	8.5%	281	5.9%
平成27年度	4,732	857	18.1%	525	11.1%	384	8.1%
平成28年度	4,778	865	18.1%	531	11.1%	377	7.9%
平成29年度	4,647	850	18.3%	493	10.6%	350	7.5%
平成30年度	4,554	839	18.4%	500	11.0%	352	7.7%
令和元年度	4,458	861	19.3%	536	12.0%	391	8.8%
令和2年度	4,451	907	20.4%	586	13.2%	422	9.5%
令和3年度	3,848	727	18.9%	436	11.3%	317	8.2%
令和4年度	3,617	646	17.9%	396	10.9%	281	7.8%

宮城県高卒者就職者の県外就職者の割合

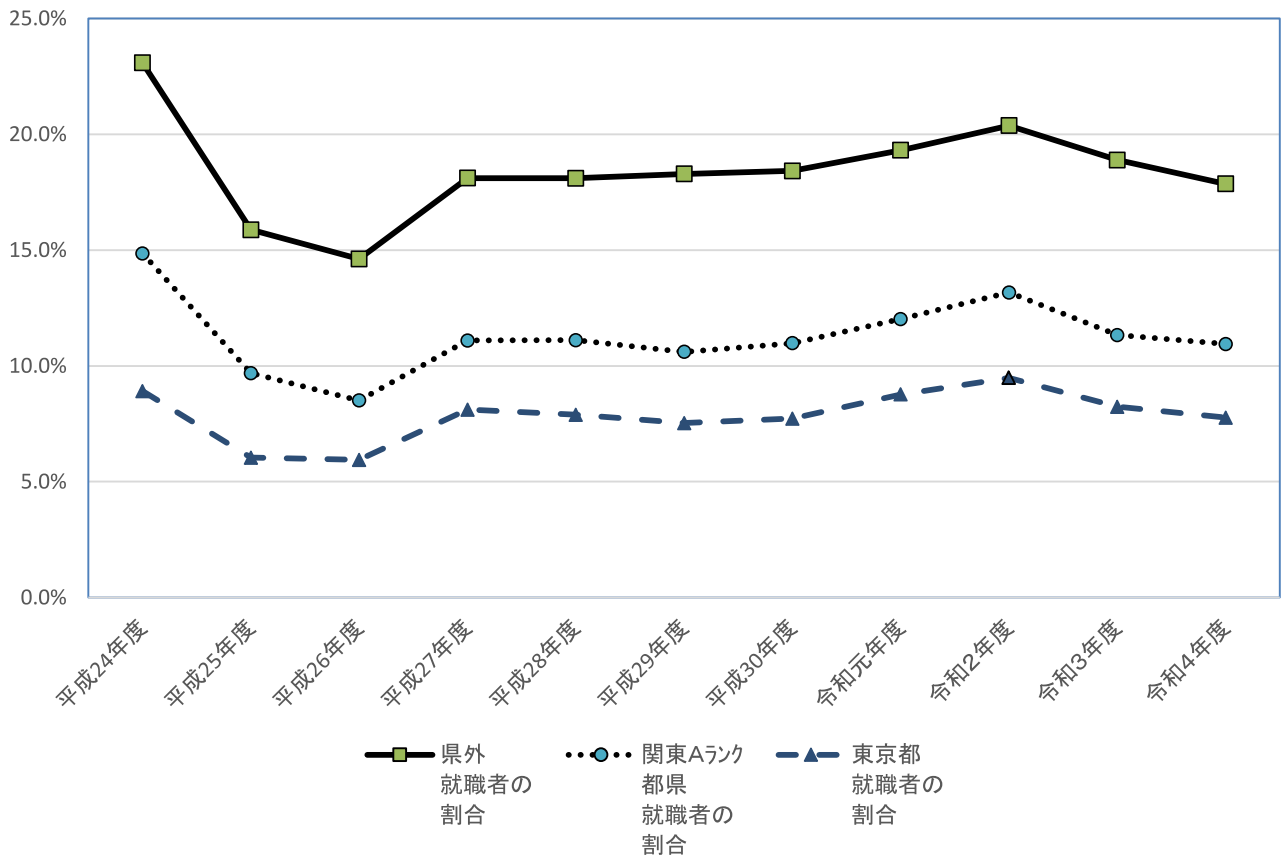

資料出所： 学校基本統計調査【宮城県企画部統計課】

6 3月～4月宮城県若年者（15～24歳）転出超過数

区分	15～19歳 転入超過数 (－は転出超過)	20～24歳 転入超過数 (－は転出超過)	15～24歳 転出超過数 (－は転入超過)
平成24年	-264	-1,151	1,415
平成25年	202	-814	612
平成26年	396	-999	603
平成27年	276	-776	500
平成28年	376	-787	411
平成29年	337	-1,154	817
平成30年	495	-1,084	589
令和元年	424	-1,189	765
令和2年	910	-983	73
令和3年	765	-890	125
令和4年	1,048	-837	-211
令和5年	914	-1,425	511

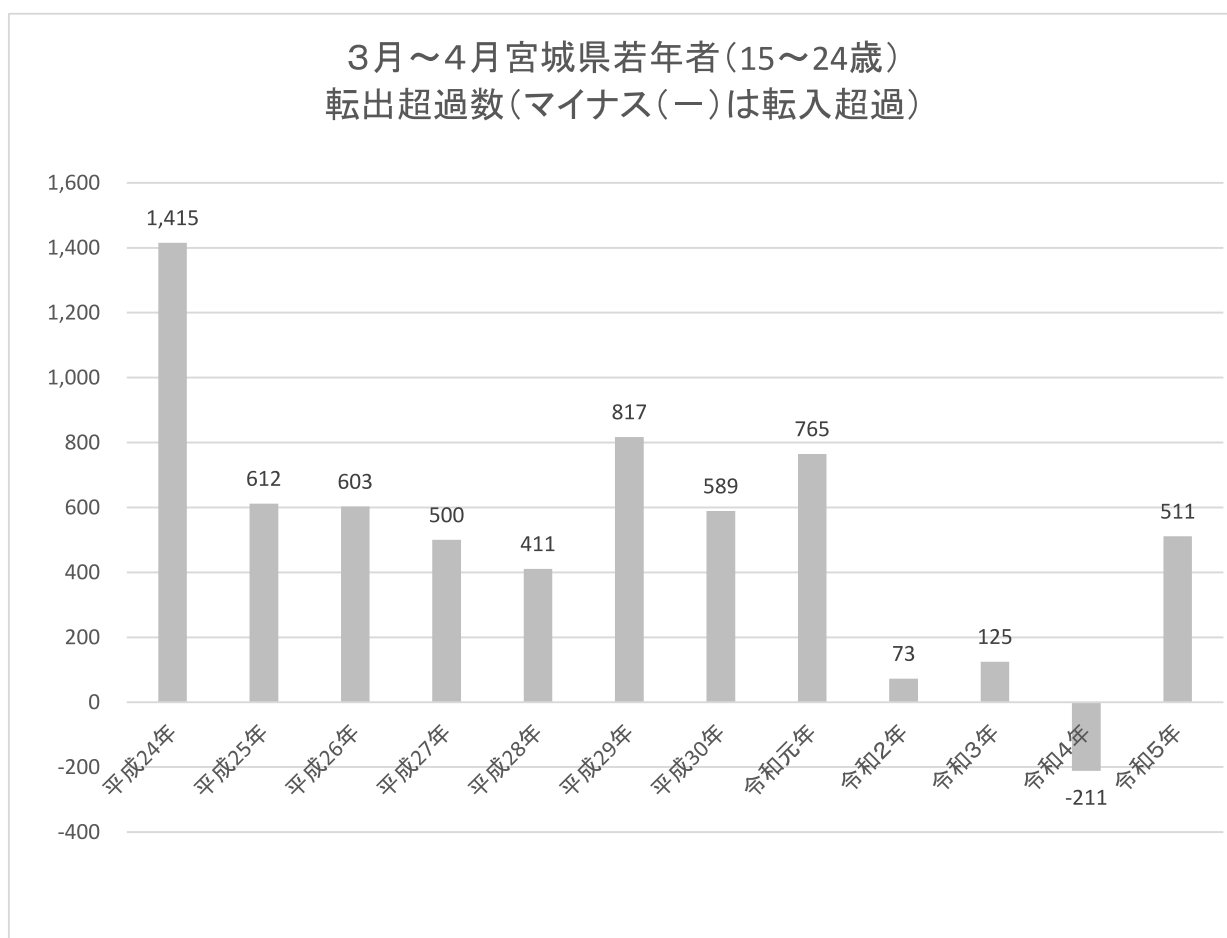

資料出所：総務省

住民基本台帳人口移動報告

※1 転入超過数とは、転入者数から転出者数を差し引いた数

※2 転出超過数とは、転出者数から転入者数を差し引いた数

7 3月～4月宮城県から関東Aランク都県等への転出超過数

区分	宮城県から 関東Aランク都県への 転出超過数	宮城県から 東京都への 転出超過数
平成24年	3,169	1,594
平成25年	2,973	1,460
平成26年	3,293	1,679
平成27年	3,718	1,873
平成28年	3,786	1,772
平成29年	3,962	2,031
平成30年	3,989	2,052
令和元年	4,642	2,238
令和2年	4,075	1,941
令和3年	3,941	1,850
令和4年	3,892	1,984
令和5年	4,528	2,425

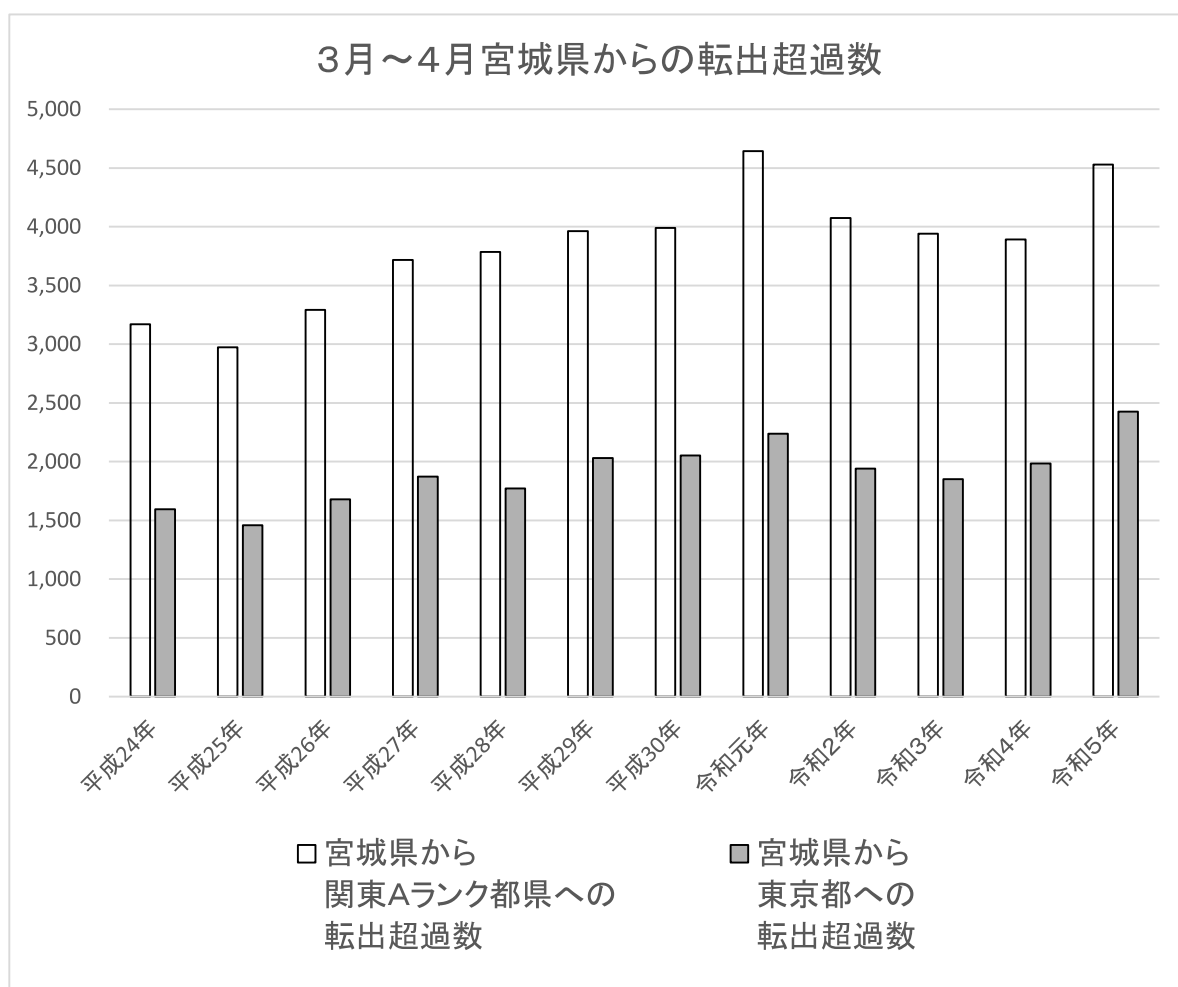

資料出所：総務省 住民基本台帳人口移動報告



ひと、暮らし、みらいのために

宮城労働局

Miyagi Labour Bureau

<https://isite.mhlw.go.jp/miyagi-roudoukyoku/>

Press Release

令和5年6月30日（金）
 宮城労働局職業安定部職業安定課
 職業安定課長 齋 和 彦
 地方労働市場情報官 阿 部 弘 人
 電話 022（299）8061

一 宮城県の一般職業紹介状況（令和5年5月分）について 一

令和5年5月の有効求人倍率等（季節調整値）の動向

- ◎ 令和5年5月の有効求人倍率は**1.38倍**で、前月と比べて0.03ポイント下回った。
 - 有効求人数は49,485人で、前月と比べて1.6%の減少となった。
 - 有効求職者数は35,863人で、前月と比べて0.8%の増加となった。
 - 新規求人倍率は2.25倍で、前月と比べて0.19ポイント上回った。
- ◎ 県内の雇用失業情勢は、求人が緩やかに持ち直し、求人が求職を上回って推移しているものの、物価上昇等が雇用に与える影響に、より一層注意する必要がある。

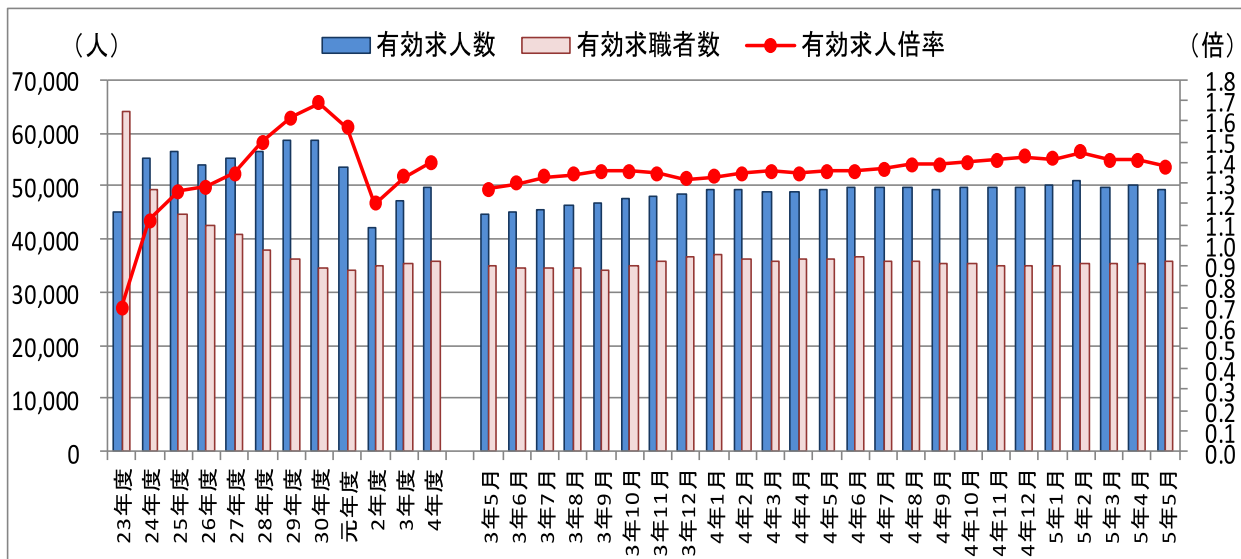

(注) 1 月別の数値は季節調整値である。なお、令和4年12月以前の数値は、令和5年1月分公表時に新季節指数により改訂されている。
 2 ハローワークインターネットサービスの機能拡充に伴い、令和3年9月以降の数値には、ハローワークに来所せず、オンライン上で求職登録した求職者数や、求職者がハローワークインターネットサービスの求人に直接応募した就職件数等が含まれている。

前月との比較(季節調整値)

1 有効求人・有効求職の動き

有効求人数は49,485人で、前月比1.6%減と2か月ぶりに減少し、有効求職者数は35,863人で、前月比0.8%増と5か月連続で増加しました。

今月の有効求人倍率は1.38倍となり、前月と比べて0.03ポイント下回りました。

2 新規求人・新規求職の動き

新規求人数は17,920人で、前月比5.2%増と2か月連続で増加し、新規求職者数は7,968人で、前月比3.6%減と2か月ぶりに減少しました。

今月の新規求人倍率は2.25倍となり、前月と比べて0.19ポイント上回りました。

【第1表】 求人・求職・求人倍率の動向

	有効求人数		有効求職者数		有効求人倍率		新規求人数		新規求職者数		新規求人倍率	
		前月比		前月比		前月差		前月比		前月比		前月差
4年5月	49,321	1.0	36,328	0.5	1.36	0.01	17,871	2.1	7,933	▲ 2.0	2.25	0.09
6月	49,857	1.1	36,538	0.6	1.36	0.00	17,861	▲ 0.1	8,052	1.5	2.22	▲ 0.03
7月	49,571	▲ 0.6	36,055	▲ 1.3	1.37	0.01	16,675	▲ 6.6	7,694	▲ 4.4	2.17	▲ 0.05
8月	49,928	0.7	35,867	▲ 0.5	1.39	0.02	17,899	7.3	7,795	1.3	2.30	0.13
9月	49,553	▲ 0.8	35,599	▲ 0.7	1.39	0.00	16,979	▲ 5.1	7,785	▲ 0.1	2.18	▲ 0.12
10月	49,774	0.4	35,474	▲ 0.4	1.40	0.01	17,340	2.1	7,950	2.1	2.18	0.00
11月	49,666	▲ 0.2	35,108	▲ 1.0	1.41	0.01	17,682	2.0	7,672	▲ 3.5	2.30	0.12
12月	49,943	0.6	34,964	▲ 0.4	1.43	0.02	17,470	▲ 1.2	7,501	▲ 2.2	2.33	0.03
5年1月	49,987	0.1	35,093	0.4	1.42	▲ 0.01	17,813	2.0	8,073	7.6	2.21	▲ 0.12
2月	51,118	2.3	35,284	0.5	1.45	0.03	18,704	5.0	8,012	▲ 0.8	2.33	0.12
3月	49,751	▲ 2.7	35,342	0.2	1.41	▲ 0.04	16,512	▲ 11.7	7,663	▲ 4.4	2.15	▲ 0.18
4月	50,294	1.1	35,570	0.6	1.41	0.00	17,042	3.2	8,264	7.8	2.06	▲ 0.09
5月	49,485	▲ 1.6	35,863	0.8	1.38	▲ 0.03	17,920	5.2	7,968	▲ 3.6	2.25	0.19

(注) 令和4年12月以前の数値は、令和5年1月分公表時に新季節指数により改定されている。

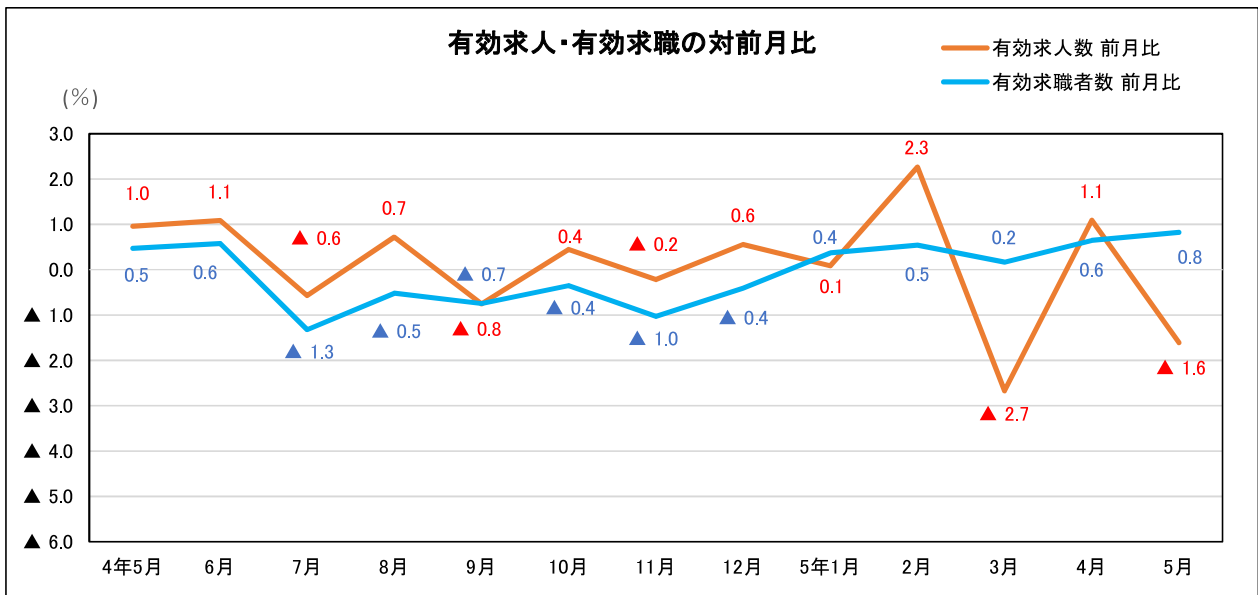

前年同月との比較(原数値)

1 求人の動き

新規求人数は16,827人で、840人(5.3%)増と3か月ぶりに増加となりました。

これを産業別にみると、「サービス業」(540人増、20.1%増)、「卸売業・小売業」(516人増、28.4%増)、「建設業」(205人増、10.7%増)などで増加となり、「運輸業・郵便業」(227人減、24.9%減)、「宿泊業・飲食サービス業」(216人減、23.1%減)、「学術研究、専門・技術サービス業」(161人減、26.8%減)などで減少となりました。

なお、有効求人数は47,679人で、405人(0.9%)増と26か月連続で増加となりました。

2 求職の動き

新規求職者数は8,831人で349人(4.1%)増と3か月ぶりに増加となりました。うち、常用フルタイム希望者は5,597人で、173人(3.2%)増加し事業主都合による離職者は998人で、72人(7.8%)増と2か月連続で増加となりました。

なお、有効求職者数は38,434人で、390人(1.0%)減と7か月連続で減少となりました。

【第2表】 求人・求職・求人倍率等の状況(時系列)(原数値)

	新規求人数		新規求職者数		有効求人数		有効求職者数		新規求人倍率		有効求人倍率	
		対前年 同月比		対前年 同月比		対前年 同月比		対前年 同月比		前年度差		前年度差
令和元年度平均	18,663	▲ 10.0	8,248	▲ 4.0	53,568	▲ 8.7	34,106	▲ 1.9	2.26	▲ 0.15	1.57	▲ 0.12
令和2年度平均	15,104	▲ 19.1	7,854	▲ 4.8	42,057	▲ 21.5	34,941	2.4	1.92	▲ 0.34	1.20	▲ 0.37
令和3年度平均	16,779	11.1	7,754	▲ 1.3	47,139	12.1	35,468	1.5	2.16	0.24	1.33	0.13
令和4年度平均	17,588	4.8	7,900	1.9	49,780	5.6	35,679	0.6	2.23	0.07	1.40	0.07
令和元年平均	19,773	▲ 5.8	8,412	▲ 2.6	56,033	▲ 5.0	34,298	▲ 1.8	2.35	▲ 0.08	1.63	▲ 0.06
令和2年平均	15,180	▲ 23.2	7,809	▲ 7.2	43,295	▲ 22.7	34,450	0.4	1.94	▲ 0.41	1.26	▲ 0.37
令和3年平均	16,394	8.0	7,814	0.1	45,626	5.4	35,212	2.2	2.10	0.16	1.30	0.04
令和4年平均	17,442	6.4	7,835	0.3	49,445	8.4	35,974	2.2	2.23	0.13	1.37	0.07
令和2年 5月	13,214	▲ 31.5	7,229	▲ 19.8	38,060	▲ 30.9	33,116	▲ 10.4				
3年 5月	13,800	4.4	7,491	3.6	42,892	12.7	37,384	12.9				
4年 5月	15,987	15.8	8,482	13.2	47,274	10.2	38,824	3.9				
6月	17,747	8.3	7,969	6.1	48,478	11.6	38,269	5.9				
7月	16,675	0.6	6,811	▲ 1.7	47,811	8.9	35,821	4.3				
8月	17,631	15.1	7,330	6.1	49,169	8.6	35,281	4.1				
9月	16,625	▲ 0.2	7,540	1.7	49,034	5.9	35,058	3.4				
10月	18,606	▲ 3.6	7,682	▲ 0.1	50,539	3.6	35,344	1.3				
11月	17,681	10.3	6,744	▲ 3.6	50,289	2.6	34,505	▲ 1.9				
12月	16,223	▲ 0.1	5,642	▲ 9.1	49,802	2.2	32,242	▲ 5.1				
5年 1月	19,363	▲ 3.7	8,665	2.8	51,092	2.0	33,019	▲ 5.4				
2月	20,075	17.1	8,591	7.4	53,142	3.8	34,702	▲ 2.8				
3月	17,314	▲ 2.4	8,739	▲ 0.6	52,602	2.1	36,664	▲ 1.8				
4月	16,342	▲ 4.6	10,596	▲ 0.1	49,273	2.4	37,758	▲ 1.7				
5月	16,827	5.3	8,831	4.1	47,679	0.9	38,434	▲ 1.0				

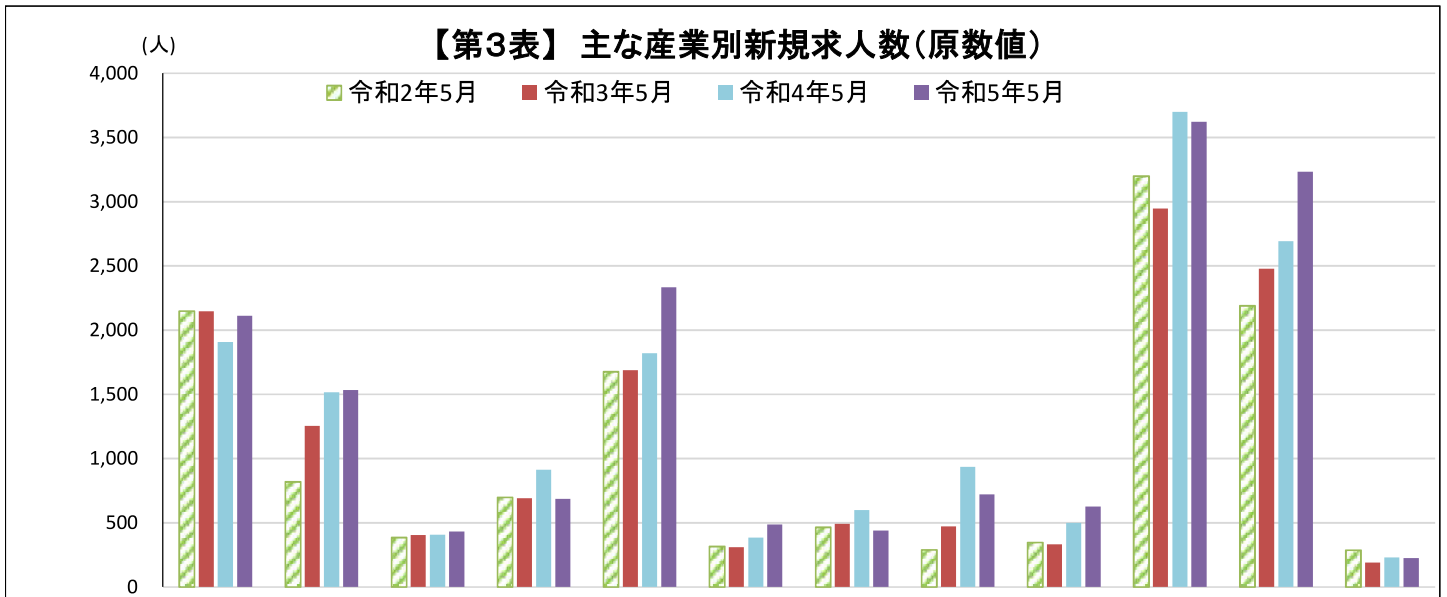

	建設業	製造業	情報通信業	運輸業・郵便業	卸売業・小売業	金融業、保険業、不動産業、物品賃貸業	学術研究、専門・技術サービス業	宿泊業、飲食サービス業	生活関連サービス業、娯楽業	医療・福祉	サービス業	公務・その他
令和2年5月	2,148	820	385	696	1,675	316	465	288	346	3,200	2,190	287
令和3年5月	2,147	1,254	405	690	1,688	309	493	473	334	2,947	2,479	191
令和4年5月	1,907	1,515	406	912	1,819	384	600	937	500	3,701	2,693	231
令和5年5月	2,112	1,534	433	685	2,335	486	439	721	625	3,622	3,233	224
前年同月比	10.7	1.3	6.7	▲ 24.9	28.4	26.6	▲ 26.8	▲ 23.1	25.0	▲ 2.1	20.1	▲ 3.0
前々年同月比	▲ 1.6	22.3	6.9	▲ 0.7	38.3	57.3	▲ 11.0	52.4	87.1	22.9	30.4	17.3
令和2年同月比	▲ 1.7	87.1	12.5	▲ 1.6	39.4	53.8	▲ 5.6	150.3	80.6	13.2	47.6	▲ 22.0

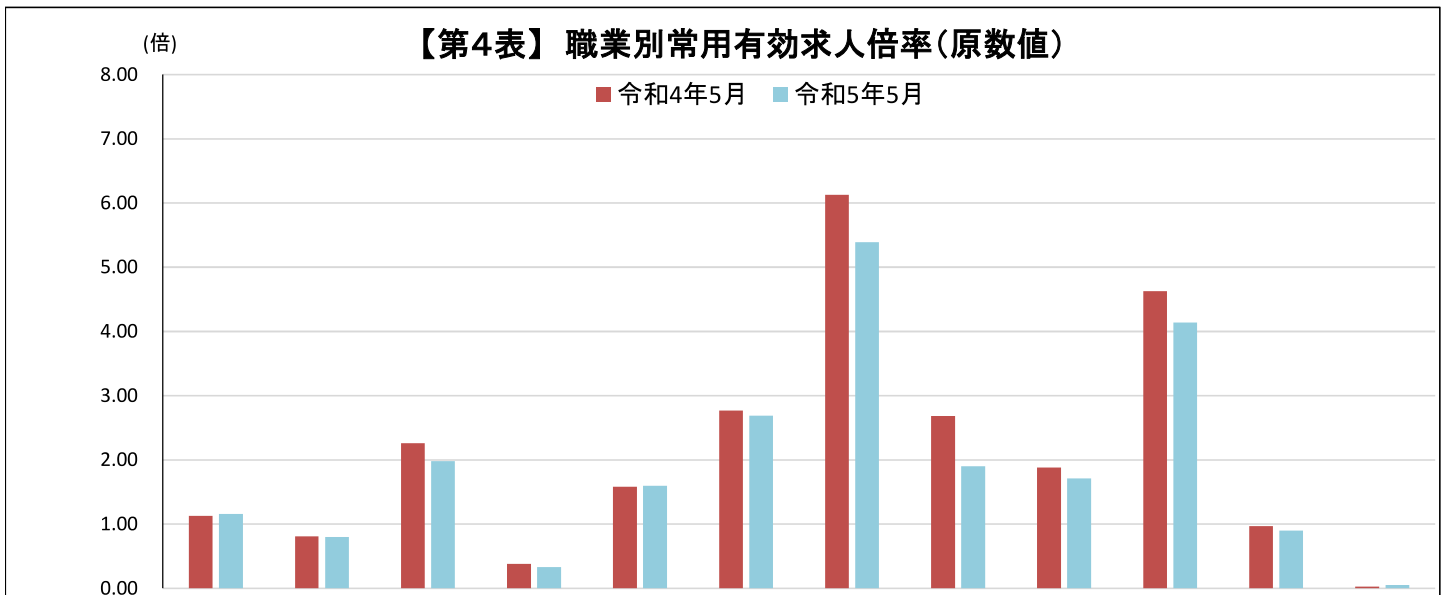

	職業計	管理的職業従事者	専門的・技術的職業従事者	事務従事者	販売従事者	サービス職業従事者	保安職業従事者	生産工程従事者	輸送・機械運転従事者	建設・採掘従事者	運搬・清掃・包装等従事者	その他の職業
令和4年5月	1.13	0.81	2.26	0.38	1.58	2.77	6.13	2.68	1.88	4.63	0.97	0.03
令和5年5月	1.16	0.80	1.98	0.33	1.60	2.69	5.39	1.90	1.71	4.14	0.90	0.05
前年同月差	0.03	▲ 0.01	▲ 0.28	▲ 0.05	0.02	▲ 0.08	▲ 0.74	▲ 0.78	▲ 0.17	▲ 0.49	▲ 0.07	0.02

※令和5年4月内容より、平成21年12月改訂の「日本標準職業分類」に基づく区分を使用。

【第5表】 正社員の有効求人・有効求職及び有効求人倍率(原数値)

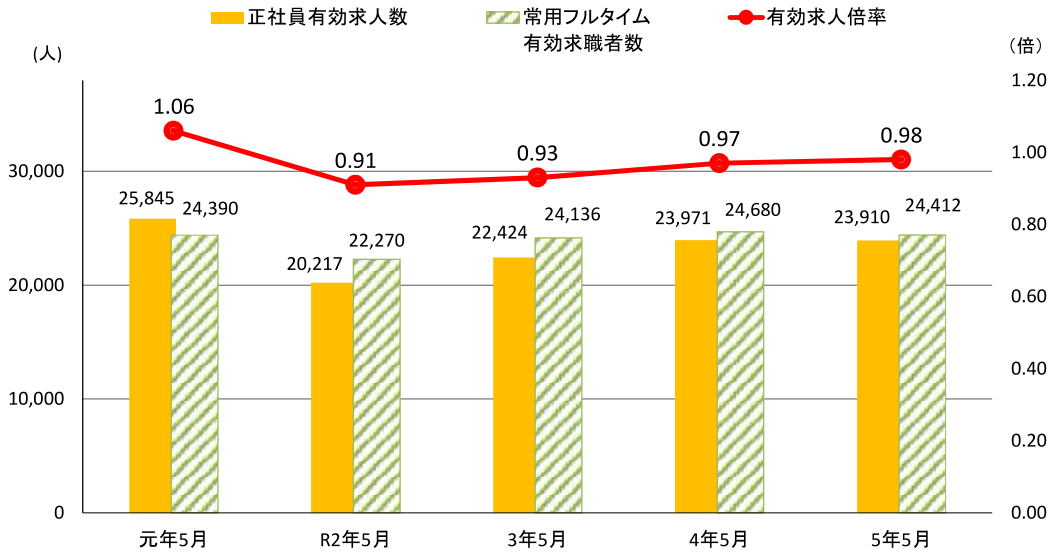

※「正社員」とは、パートタイム労働者、派遣労働者、臨時・季節労働者、契約社員、準社員、嘱託等の非正規社員以外の者である。
 ※有効求職者は常用フルタイム有効求職者数。
 ※常用フルタイム有効求職者数にはフルタイムの派遣労働者や契約社員を希望する者も含まれるため、厳密な意味での正社員有効求人倍率より低い値となる。
 ※正社員有効求人倍率＝正社員有効求人数／常用フルタイム有効求職者数。

産業別新規求人状況(正社員)

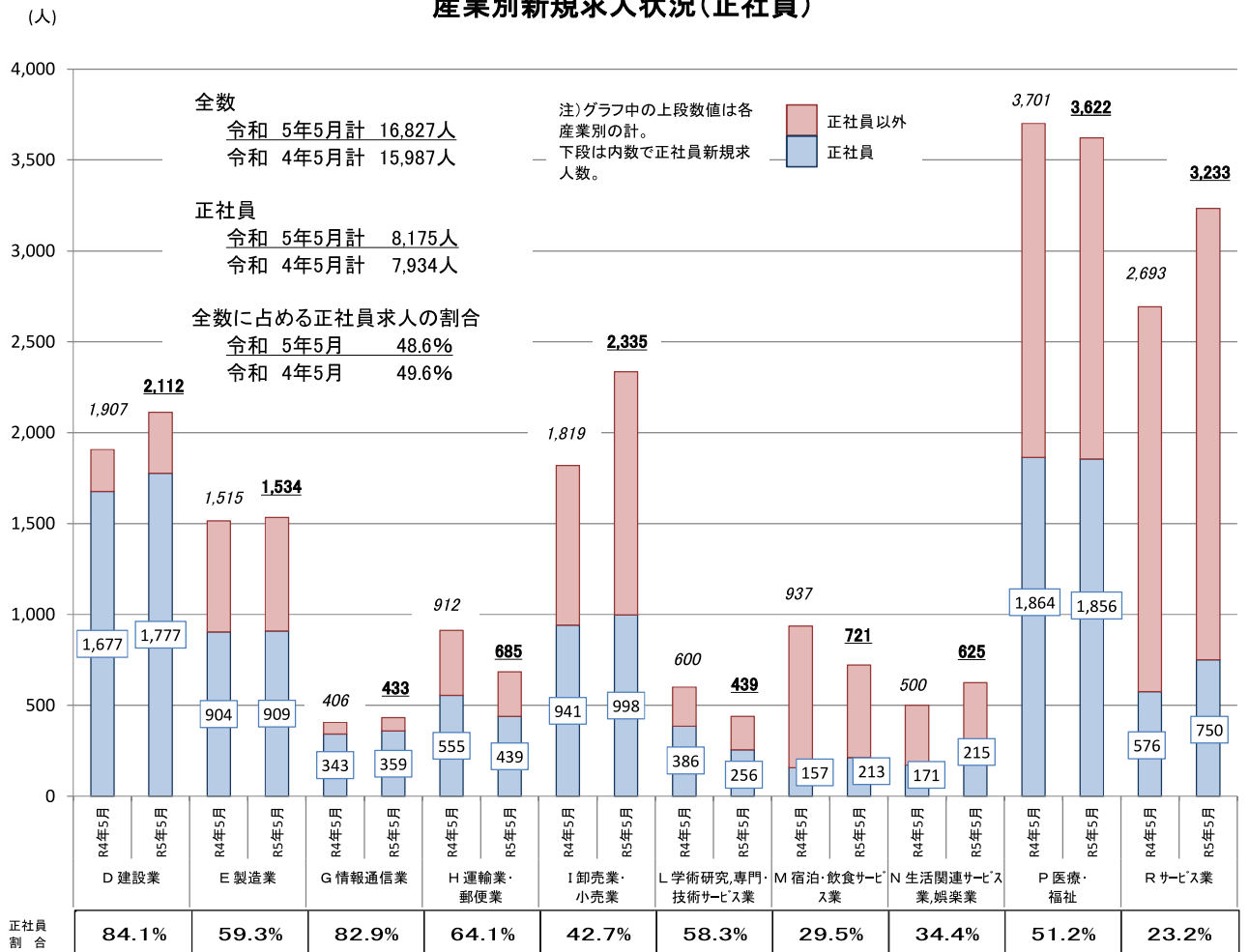

【第6表】 新規常用的フルタイム求職者の態様別状況

	常用計		在職者		離職者		うち事業主都合		うち自己都合		無業者	
	前年同月比		前年同月比		前年同月比		前年同月比		前年同月比		前年同月比	
30年度月平均	5,898	▲ 5.8	2,180	▲ 6.5	3,393	▲ 4.6	930	▲ 7.4	2,333	▲ 4.2	326	▲ 11.6
元年度月平均	5,613	▲ 4.8	1,995	▲ 8.5	3,315	▲ 2.3	890	▲ 4.3	2,289	▲ 1.9	303	▲ 6.9
2年度月平均	5,330	▲ 5.0	1,733	▲ 13.2	3,317	0.1	1,020	14.5	2,161	▲ 5.6	279	▲ 7.8
3年度月平均	5,149	▲ 3.4	1,796	3.6	3,052	▲ 8.0	835	▲ 18.1	2,080	▲ 3.8	302	8.0
4年度月平均	5,193	0.9	1,803	0.4	3,034	▲ 0.6	810	▲ 3.0	2,088	0.4	305	1.0
令和2年 5月	4,908	▲ 17.4	1,286	▲ 30.9	3,409	▲ 9.6	1,189	15.8	2,090	▲ 19.7	213	▲ 30.6
3年 5月	4,752	▲ 3.2	1,443	12.2	3,025	▲ 11.3	876	▲ 26.3	2,003	▲ 4.2	284	33.3
6月	5,086	▲ 10.3	1,745	3.3	3,027	▲ 17.3	772	▲ 33.2	2,131	▲ 8.7	314	▲ 1.9
7月	4,704	▲ 14.3	1,528	▲ 12.0	2,889	▲ 16.3	758	▲ 32.6	2,005	▲ 8.8	287	▲ 5.0
8月	4,772	▲ 2.0	1,673	3.4	2,847	▲ 4.7	725	▲ 15.1	2,015	▲ 0.8	252	▲ 5.3
9月	4,926	▲ 5.3	1,738	3.5	2,899	▲ 9.8	636	▲ 34.8	2,130	▲ 0.7	289	▲ 6.8
10月	5,089	▲ 9.5	1,675	0.5	3,109	▲ 14.2	844	▲ 25.1	2,142	▲ 9.2	305	▲ 9.0
11月	4,756	5.5	1,685	10.6	2,815	3.0	716	▲ 5.0	1,994	6.6	256	3.2
12月	4,297	7.5	1,598	15.4	2,445	0.6	682	▲ 7.3	1,651	2.7	254	38.8
4年 1月	5,684	2.5	2,318	10.5	3,092	▲ 3.9	829	▲ 13.7	2,134	0.5	274	20.7
2月	5,321	▲ 5.8	2,293	▲ 3.3	2,734	▲ 9.4	644	▲ 24.1	1,964	▲ 4.0	294	14.4
3月	5,798	▲ 7.1	2,283	▲ 2.1	3,102	▲ 11.2	818	▲ 13.2	2,153	▲ 10.0	413	▲ 0.5
4月	6,510	▲ 1.4	1,654	5.4	4,421	▲ 4.6	1,422	▲ 17.5	2,738	4.0	435	9.3
5月	5,424	14.1	1,699	17.7	3,396	12.3	926	5.7	2,290	14.3	329	15.8
6月	5,267	3.6	1,711	▲ 1.9	3,196	5.6	860	11.4	2,197	3.1	360	14.6
7月	4,601	▲ 2.2	1,527	▲ 0.1	2,802	▲ 3.0	717	▲ 5.4	1,961	▲ 2.2	272	▲ 5.2
8月	4,990	4.6	1,632	▲ 2.5	3,033	6.5	751	3.6	2,147	6.6	325	29.0
9月	5,021	1.9	1,563	▲ 10.1	3,084	6.4	695	9.3	2,248	5.5	374	29.4
10月	5,066	▲ 0.5	1,634	▲ 2.4	3,133	0.8	794	▲ 5.9	2,216	3.5	299	▲ 2.0
11月	4,553	▲ 4.3	1,585	▲ 5.9	2,723	▲ 3.3	594	▲ 17.0	2,002	0.4	245	▲ 4.3
12月	3,866	▲ 10.0	1,444	▲ 9.6	2,192	▲ 10.3	557	▲ 18.3	1,538	▲ 6.8	230	▲ 9.4
5年 1月	5,753	1.2	2,214	▲ 4.5	3,255	5.3	816	▲ 1.6	2,301	7.8	284	3.6
2月	5,503	3.4	2,258	▲ 1.5	2,933	7.3	686	6.5	2,106	7.2	312	6.1
3月	5,761	▲ 0.6	2,168	▲ 5.0	3,192	2.9	808	▲ 1.2	2,228	3.5	401	▲ 2.9
4月	6,602	1.4	1,677	1.4	4,571	3.4	1,463	2.9	2,831	3.4	354	▲ 18.6
5月	5,597	3.2	1,640	▲ 3.5	3,609	6.3	998	7.8	2,442	6.6	348	5.8

*事業主都合には雇用期間満了等も含む。

【別表1-1】

一般職業紹介状況(新規学卒者を除きパートタイムを含む)

年 月		5年5月			5年4月	4年5月
		項目	対前年同月 増減率、差 (%、ポイント)	季節調整値 対前月 増減率、差 (%、ポイント)		
全 数	1 月間有効求職者数 (人)	38,434	▲ 1.0	0.8	37,758	38,824
	2 新規求職申込件数 (件)	8,831	4.1	▲ 3.6	10,596	8,482
	3 月間有効求人数 (人)	47,679	0.9	▲ 1.6	49,273	47,274
	4 新規求人数 (人)	16,827	5.3	5.2	16,342	15,987
	5 就職件数 (件)	2,344	2.7	—	2,338	2,283
	6 充足件数 (件)	2,404	5.3	—	2,406	2,282
	7 有効求人倍率(3/1) (倍)	1.24	0.02	—	1.30	1.22
	同 季節調整値 (倍)	1.38	—	▲ 0.03	1.41	1.36
	8 新規求人倍率(4/2) (倍)	1.91	0.03	—	1.54	1.88
	同 季節調整値 (倍)	2.25	—	0.19	2.06	2.25
9 就職率(5/2×100) (%)	26.5	▲ 0.4	—	22.1	26.9	
10 充足率(6/4×100) (%)	14.3	0.0	—	14.7	14.3	
常 用	11 月間有効求職者数 (人)	38,249	▲ 0.9		37,547	38,613
	12 新規求職申込件数 (件)	8,782	4.3		10,548	8,423
	13 月間有効求人数 (人)	44,458	1.9		44,888	43,611
	14 新規求人数 (人)	15,829	7.3		15,249	14,746
	15 就職件数 (件)	2,176	4.0		2,142	2,093
	16 充足件数 (件)	2,221	6.9		2,194	2,078
	17 有効求人倍率(13/11) (倍)	1.16	0.03		1.20	1.13
	18 新規求人倍率(14/12) (倍)	1.80	0.05		1.45	1.75
	19 就職率(15/12×100) (%)	24.8	0.0		20.3	24.8
	20 充足率(16/14×100) (%)	14.0	▲ 0.1		14.4	14.1

* 季節調整値は、毎年2月に季節調整替えを行い、過去の数値が変更される。

有効求人倍率＝有効求人数／有効求職者数、新規求人倍率＝新規求人数／新規求職申込件数

【別表1-2】

雇用形態別常用職業紹介状況(新規学卒者を除く)

年 月		5年5月		5年4月	4年5月
			対前年同月 増減率、差 (%、ポイント)		
項 目					
パート タイム を除く 常用	1 月間有効求職者数 (人)	24,412	▲ 1.1	24,157	24,680
	2 新規求職申込件数 (件)	5,597	3.2	6,602	5,424
	3 月間有効求人数 (人)	31,097	0.5	31,353	30,946
	4 新規求人数 (人)	10,921	5.7	10,795	10,330
	5 就職件数 (件)	1,295	▲ 2.3	1,275	1,325
	6 充足件数 (件)	1,316	0.9	1,330	1,304
	7 有効求人倍率(3/1) (倍)	1.27	0.02	1.30	1.25
	8 新規求人倍率(4/2) (倍)	1.95	0.05	1.64	1.90
	9 就職率(5/2×100) (%)	23.1	▲ 1.3	19.3	24.4
	10 充足率(6/4×100) (%)	12.1	▲ 0.5	12.3	12.6
正 社 員	11 月間有効求人数 (人)	23,910	▲ 0.3	24,320	23,971
	12 新規求人数 (人)	8,175	3.0	8,147	7,934
	13 就職件数 (件)	1,001	▲ 3.1	985	1,033
	14 充足件数 (件)	998	▲ 0.5	1,012	1,003
	15 有効求人倍率(11/1) (倍)	0.98	0.01	1.01	0.97
	16 充足率(14/12×100) (%)	12.2	▲ 0.4	12.4	12.6
常用 的 パ ー ト タ イ ム	17 月間有効求職者数 (人)	13,837	▲ 0.7	13,390	13,933
	18 新規求職申込件数 (件)	3,185	6.2	3,946	2,999
	19 月間有効求人数 (人)	13,361	5.5	13,535	12,665
	20 新規求人数 (人)	4,908	11.1	4,454	4,416
	21 就職件数 (件)	881	14.7	867	768
	22 充足件数 (件)	905	16.9	864	774
	23 有効求人倍率(19/17) (倍)	0.97	0.06	1.01	0.91
	24 新規求人倍率(20/18) (倍)	1.54	0.07	1.13	1.47
	25 就職率(21/18×100) (%)	27.7	2.1	22.0	25.6
	26 充足率(22/20×100) (%)	18.4	0.9	19.4	17.5

* 正社員の有効求人倍率は正社員の月間有効求人数をパートタイムを除く常用の月間有効求職者数で除して算出しているが、パートタイムを除く常用の月間有効求職者数には派遣労働者や契約社員を希望する者も含まれるため、厳密な意味での正社員有効求人倍率より低い値となる。

【別表2】

求職数・求人数・求人倍率の推移（季節調整値）

	月間有効求職者数		月間有効求人数		有効求人倍率		新規求職申込件数		新規求人数		新規求人倍率	
		前年度・前年比		前年度・前年比		前年度・前年差		前年度・前年比		前年度・前年比		前年度・前年差
平成30年度平均	34,782	▲ 4.1	58,695	0.0	1.69	0.07	8,596	▲ 4.0	20,734	▲ 1.1	2.41	0.07
令和元年度平均	34,106	▲ 1.9	53,568	▲ 8.7	1.57	▲ 0.12	8,248	▲ 4.0	18,663	▲ 10.0	2.26	▲ 0.15
令和2年度平均	34,941	2.4	42,057	▲ 21.5	1.20	▲ 0.37	7,854	▲ 4.8	15,104	▲ 19.1	1.92	▲ 0.34
令和3年度平均	35,468	1.5	47,139	12.1	1.33	0.13	7,754	▲ 1.3	16,779	11.1	2.16	0.24
令和4年度平均	35,679	0.6	49,780	5.6	1.40	0.07	7,900	1.9	17,588	4.8	2.23	0.07

平成30年平均	34,919	▲ 5.4	58,976	0.6	1.69	0.10	8,640	▲ 6.4	20,990	0.1	2.43	0.16
令和元年平均	34,298	▲ 1.8	56,033	▲ 5.0	1.63	▲ 0.06	8,412	▲ 2.6	19,773	▲ 5.8	2.35	▲ 0.08
令和2年平均	34,450	0.4	43,295	▲ 22.7	1.26	▲ 0.37	7,809	▲ 7.2	15,180	▲ 23.2	1.94	▲ 0.41
令和3年平均	35,212	2.2	45,626	5.4	1.30	0.04	7,814	0.1	16,394	8.0	2.10	0.16
令和4年平均	35,974	2.2	49,445	8.4	1.37	0.07	7,835	0.3	17,442	6.4	2.23	0.13

※年度平均・年平均は季節調整なし

		月間有効求職者数		月間有効求人数		有効求人倍率		新規求職申込件数		新規求人数		新規求人倍率		
			前月比		前月比		前月差		前月比		前月比		前月差	
令和2年	5月	31,256	▲ 1.3	39,792	▲ 5.4	1.27	▲ 0.06	7,199	4.8	14,758	7.5	2.05	0.05	
	6月	32,786	4.9	39,950	0.4	1.22	▲ 0.05	8,531	18.5	14,974	1.5	1.76	▲ 0.29	
	7月	34,968	6.7	40,707	1.9	1.16	▲ 0.06	8,437	▲ 1.1	14,634	▲ 2.3	1.73	▲ 0.03	
	8月	36,564	4.6	41,103	1.0	1.12	▲ 0.04	8,161	▲ 3.3	14,951	2.2	1.83	0.10	
	9月	36,791	0.6	41,716	1.5	1.13	0.01	7,841	▲ 3.9	15,179	1.5	1.94	0.11	
	10月	36,813	0.1	42,174	1.1	1.15	0.02	8,112	3.5	15,138	▲ 0.3	1.87	▲ 0.07	
	11月	36,461	▲ 1.0	43,293	2.7	1.19	0.04	7,826	▲ 3.5	15,538	2.6	1.99	0.12	
	12月	36,049	▲ 1.1	42,620	▲ 1.6	1.18	▲ 0.01	7,501	▲ 4.2	15,215	▲ 2.1	2.03	0.04	
	令和3年	1月	35,511	▲ 1.5	42,816	0.5	1.21	0.03	7,804	4.0	15,771	3.7	2.02	▲ 0.01
		2月	35,468	▲ 0.1	43,381	1.3	1.22	0.01	8,002	2.5	15,551	▲ 1.4	1.94	▲ 0.08
		3月	35,474	0.0	44,020	1.5	1.24	0.02	7,855	▲ 1.8	15,597	0.3	1.99	0.05
		4月	35,517	0.1	44,806	1.8	1.26	0.02	7,865	0.1	16,171	3.7	2.06	0.07
5月		35,225	▲ 0.8	44,792	▲ 0.0	1.27	0.01	7,389	▲ 6.1	15,725	▲ 2.8	2.13	0.07	
6月		34,599	▲ 1.8	45,011	0.5	1.30	0.03	7,548	2.2	16,080	2.3	2.13	0.00	
7月		34,450	▲ 0.4	45,721	1.6	1.33	0.03	7,665	1.6	16,627	3.4	2.17	0.04	
8月		34,544	0.3	46,312	1.3	1.34	0.01	7,720	0.7	16,668	0.2	2.16	▲ 0.01	
9月		34,392	▲ 0.4	46,731	0.9	1.36	0.02	7,669	▲ 0.7	16,358	▲ 1.9	2.13	▲ 0.03	
10月		34,892	1.5	47,588	1.8	1.36	0.00	7,713	0.6	17,402	6.4	2.26	0.13	
11月		35,670	2.2	48,034	0.9	1.35	▲ 0.01	7,876	2.1	16,736	▲ 3.8	2.12	▲ 0.14	
12月		36,790	3.1	48,523	1.0	1.32	▲ 0.03	8,109	3.0	17,789	6.3	2.19	0.07	
令和4年	1月	37,223	1.2	49,480	2.0	1.33	0.01	8,002	▲ 1.3	18,233	2.5	2.28	0.09	
	2月	36,396	▲ 2.2	49,181	▲ 0.6	1.35	0.02	7,559	▲ 5.5	17,129	▲ 6.1	2.27	▲ 0.01	
	3月	35,987	▲ 1.1	48,933	▲ 0.5	1.36	0.01	7,789	3.0	16,787	▲ 2.0	2.16	▲ 0.11	
	4月	36,157	0.5	48,854	▲ 0.2	1.35	▲ 0.01	8,092	3.9	17,510	4.3	2.16	0.00	
	5月	36,328	0.5	49,321	1.0	1.36	0.01	7,933	▲ 2.0	17,871	2.1	2.25	0.09	
	6月	36,538	0.6	49,857	1.1	1.36	0.00	8,052	1.5	17,861	▲ 0.1	2.22	▲ 0.03	
	7月	36,055	▲ 1.3	49,571	▲ 0.6	1.37	0.01	7,694	▲ 4.4	16,675	▲ 6.6	2.17	▲ 0.05	
	8月	35,867	▲ 0.5	49,928	0.7	1.39	0.02	7,795	1.3	17,899	7.3	2.30	0.13	
	9月	35,599	▲ 0.7	49,553	▲ 0.8	1.39	0.00	7,785	▲ 0.1	16,979	▲ 5.1	2.18	▲ 0.12	
	10月	35,474	▲ 0.4	49,774	0.4	1.40	0.01	7,950	2.1	17,340	2.1	2.18	0.00	
	11月	35,108	▲ 1.0	49,666	▲ 0.2	1.41	0.01	7,672	▲ 3.5	17,682	2.0	2.30	0.12	
	12月	34,964	▲ 0.4	49,943	0.6	1.43	0.02	7,501	▲ 2.2	17,470	▲ 1.2	2.33	0.03	
令和5年	1月	35,093	0.4	49,987	0.1	1.42	▲ 0.01	8,073	7.6	17,813	2.0	2.21	▲ 0.12	
	2月	35,284	0.5	51,118	2.3	1.45	0.03	8,012	▲ 0.8	18,704	5.0	2.33	0.12	
	3月	35,342	0.2	49,751	▲ 2.7	1.41	▲ 0.04	7,663	▲ 4.4	16,512	▲ 11.7	2.15	▲ 0.18	
	4月	35,570	0.6	50,294	1.1	1.41	0.00	8,264	7.8	17,042	3.2	2.06	▲ 0.09	
	5月	35,863	0.8	49,485	▲ 1.6	1.38	▲ 0.03	7,968	▲ 3.6	17,920	5.2	2.25	0.19	

※令和5年2月季節調整

【別表3】

職業紹介状況～主要指標(全数)

区分 年月	新規卒関係及び一般日雇関係を除く																																
	月間有効求職者数					月間有効求人数					新規求職申込件数					新規求人数					就職件数					充足数							
	全数計	対前年 同月比	うち フルタイム	うち パート	うち パート	全数計	対前年 同月比	うち フルタイム	うち パート	うち パート	全数計	対前年 同月比	うち フルタイム	うち パート	うち パート	全数計	対前年 同月比	うち フルタイム	うち パート	うち パート	全数計	対前年 同月比	うち フルタイム	うち パート	うち パート	全数計	対前年 同月比	うち フルタイム	うち パート	うち パート	全数計	対前年 同月比	うち フルタイム
30年度月平均	34,782	▲ 4.1	23,479	11,303	18,654	58,695	0.0	40,041	16,654	8,596	▲ 4.0	5,946	2,650	6,733	20,734	▲ 1.1	14,001	6,733	2,936	▲ 6.0	1,865	1,071	34.2	2,964	▲ 6.0	1,894	1,071	2,964	▲ 6.0	1,894	1,071	14.3	
元年度月平均	34,106	▲ 1.9	22,838	11,267	16,916	53,568	▲ 8.7	36,652	16,916	8,248	▲ 4.0	5,661	2,888	6,061	18,663	▲ 10.0	12,601	6,061	2,689	▲ 8.4	1,680	1,009	32.6	2,728	▲ 8.0	1,703	1,025	2,728	▲ 8.0	1,703	1,025	14.6	
2年度月平均	34,941	2.4	23,512	11,429	12,759	42,057	▲ 21.5	29,298	12,759	7,854	▲ 4.8	5,368	2,486	4,807	15,104	▲ 19.1	10,297	4,807	2,267	▲ 15.7	1,339	928	28.9	2,324	▲ 14.8	1,371	952	2,324	▲ 14.8	1,371	952	15.4	
3年度月平均	35,468	1.5	23,340	12,128	14,713	47,139	12.1	32,732	14,407	7,754	▲ 1.3	5,185	2,569	5,309	16,779	11.1	11,470	5,309	2,260	▲ 0.3	1,338	921	29.1	2,314	▲ 0.4	1,367	947	2,314	▲ 0.4	1,367	947	13.8	
4年度月平均	35,679	0.6	23,141	12,538	15,717	49,780	5.6	34,063	15,717	7,900	1.9	5,226	2,674	5,729	17,588	4.8	11,858	5,729	2,237	▲ 1.0	1,318	919	28.3	2,268	▲ 2.0	1,325	943	2,268	▲ 2.0	1,325	943	12.9	
令和2年 5月	33,116	▲ 10.4	22,341	10,775	10,584	38,080	▲ 30.9	27,476	10,584	7,229	▲ 19.8	4,934	2,295	3,732	13,214	▲ 31.5	9,482	3,732	1,821	▲ 38.5	1,097	724	25.2	1,901	▲ 37.5	1,157	744	1,901	▲ 37.5	1,157	744	14.4	
3年 5月	37,384	12.9	24,204	13,180	12,797	42,892	12.7	30,095	12,797	7,491	3.6	4,783	2,708	4,001	13,800	4.4	9,799	4,001	2,428	33.3	1,393	1,035	32.4	2,519	32.5	1,439	1,080	2,519	32.5	1,439	1,080	18.3	
6月	36,148	5.3	23,318	12,830	12,750	43,432	12.8	30,682	12,750	7,514	▲ 12.9	5,099	2,415	5,061	16,383	9.9	11,322	5,061	2,442	9.4	1,401	1,041	32.5	2,501	10.2	1,441	1,060	2,501	10.2	1,441	1,060	15.3	
7月	34,360	▲ 2.2	22,584	11,776	12,888	43,912	11.3	31,024	12,888	6,929	▲ 12.2	4,714	2,215	5,120	16,583	12.0	11,463	5,120	2,069	▲ 5.4	1,258	811	29.9	2,120	▲ 5.4	1,276	844	2,120	▲ 5.4	1,276	844	12.8	
8月	33,883	▲ 5.1	22,520	11,363	13,110	45,294	13.5	32,184	13,110	6,909	▲ 2.1	4,788	2,121	4,267	15,317	12.5	11,050	4,267	1,953	▲ 0.5	1,218	735	28.3	1,953	▲ 3.8	1,195	758	1,953	▲ 3.8	1,195	758	12.8	
9月	33,892	▲ 7.0	22,381	11,511	13,813	46,292	11.7	32,479	13,813	7,412	▲ 2.5	4,935	2,477	5,484	16,664	7.3	11,180	5,484	2,101	▲ 14.5	1,268	833	28.3	2,178	▲ 13.8	1,309	869	2,178	▲ 13.8	1,309	869	13.1	
10月	34,885	▲ 5.8	22,902	11,983	14,885	48,786	12.0	34,301	14,885	7,688	▲ 7.7	5,113	2,575	5,954	19,305	12.9	13,351	5,954	2,207	▲ 8.1	1,264	943	28.7	2,258	▲ 9.0	1,289	969	2,258	▲ 9.0	1,289	969	11.7	
11月	35,179	▲ 1.2	23,133	12,046	14,943	49,035	11.0	34,092	14,943	6,983	6.5	4,780	2,213	5,026	16,027	9.9	11,001	5,026	2,192	▲ 1.7	1,342	850	31.3	2,240	▲ 2.6	1,362	878	2,240	▲ 2.6	1,362	878	14.0	
12月	33,958	2.3	22,435	11,523	14,821	48,747	13.9	33,926	14,821	6,205	8.2	4,381	1,824	5,059	16,237	16.5	11,178	5,059	1,983	▲ 3.3	1,224	769	32.1	2,005	▲ 3.2	1,234	771	2,005	▲ 3.2	1,234	771	12.3	
4年 1月	34,889	5.2	23,253	11,636	15,940	50,079	16.0	34,139	15,940	8,427	2.6	5,815	2,612	6,977	20,111	16.3	13,194	6,977	1,679	3.9	1,039	640	19.9	1,727	3.8	1,087	640	1,727	3.8	1,087	640	8.6	
2月	35,685	3.1	23,775	11,910	16,763	51,192	13.8	34,429	16,763	8,002	▲ 5.6	5,371	2,631	5,962	17,146	6.1	11,184	5,962	2,220	▲ 4.9	1,324	896	27.7	2,265	▲ 5.7	1,347	918	2,265	▲ 5.7	1,347	918	13.2	
3月	37,350	0.8	24,661	12,689	16,947	51,545	10.9	34,598	16,947	8,788	▲ 4.9	5,817	2,971	5,905	17,740	4.8	11,835	5,905	3,198	▲ 10.6	1,792	1,406	36.4	3,265	▲ 12.1	1,833	1,432	3,265	▲ 12.1	1,833	1,432	18.4	
4月	38,418	1.1	24,743	13,675	15,068	48,125	8.2	33,057	15,068	10,606	▲ 0.8	6,536	4,070	5,308	17,126	6.8	11,818	5,308	2,419	▲ 8.2	1,368	1,051	22.8	2,546	▲ 6.9	1,434	1,112	2,546	▲ 6.9	1,434	1,112	14.9	
5月	38,824	3.9	24,765	14,059	14,593	47,274	10.2	32,681	14,593	8,482	13.2	5,446	3,036	5,055	15,987	15.8	10,932	5,055	2,283	▲ 6.0	1,387	896	26.9	2,282	▲ 9.4	1,356	926	2,282	▲ 9.4	1,356	926	14.3	
6月	38,269	5.9	24,305	13,964	14,845	48,478	11.6	33,633	14,845	7,969	6.1	5,280	2,689	5,562	17,747	8.3	12,185	5,562	2,450	0.3	1,445	1,005	30.7	2,465	▲ 1.4	1,446	1,019	2,465	▲ 1.4	1,446	1,019	13.9	
7月	35,821	4.3	23,059	12,762	14,511	47,811	8.9	33,300	14,511	6,811	▲ 1.7	4,608	2,203	5,036	16,675	0.6	11,639	5,036	1,981	▲ 4.3	1,211	770	29.1	1,999	▲ 5.7	1,221	778	1,999	▲ 5.7	1,221	778	12.0	
8月	35,281	4.1	22,970	12,311	15,441	49,169	8.6	33,728	15,441	7,330	6.1	5,001	2,329	5,938	17,631	15.1	11,693	5,938	1,927	▲ 1.3	1,225	702	26.3	1,927	▲ 1.3	1,198	729	1,927	▲ 1.3	1,198	729	10.9	
9月	35,058	3.4	22,796	12,262	15,141	49,034	5.9	33,893	15,141	7,540	1.7	5,037	2,503	4,871	16,625	▲ 0.2	11,754	4,871	2,236	6.4	1,338	898	29.7	2,257	3.6	1,336	921	2,257	3.6	1,336	921	13.6	
10月	35,344	1.3	22,892	12,452	15,782	50,539	3.6	34,757	15,782	7,682	▲ 0.1	5,085	2,597	6,029	18,606	▲ 3.6	12,577	6,029	2,130	▲ 3.5	1,315	815	27.7	2,198	▲ 2.7	1,344	854	2,198	▲ 2.7	1,344	854	11.8	
11月	34,505	▲ 1.9	22,369	12,136	15,686	50,289	2.6	34,603	15,686	6,744	▲ 3.6	4,574	2,170	5,771	17,681	10.3	11,910	5,771	2,042	▲ 6.8	1,266	776	30.3	2,060	▲ 8.0	1,244	816	2,060	▲ 8.0	1,244	816	11.7	
12月	32,242	▲ 5.1	21,108	11,134	15,815	49,802	2.2	33,987	15,815	5,642	▲ 9.1	3,945	1,697	5,193	16,223	▲ 0.1	11,030	5,193	1,843	▲ 7.5	1,050	793	32.7	1,872	▲ 6.6	1,061	811	1,872	▲ 6.6	1,061	811	11.5	
5年 1月	33,019	▲ 5.4	21,930	11,089	16,411	51,092	2.0	34,681	16,411	6,665	2.8	5,868	2,797	6,482	19,363	▲ 3.7	12,881	6,482	1,697	1.1	1,009	688	19.6	1,723	▲ 0.2	1,026	697	1,723	▲ 0.2	1,026	697	8.9	
2月	34,702	▲ 2.8	22,832	11,870	17,873	53,142	3.8	35,269	17,873	8,591	7.4	5,551	3,040	7,504	20,075	17.1	12,571	7,504	2,470	11.3	1,412	1,058	28.8	2,483	9.6	1,404	1,079	2,483	9.6	1,404	1,079	12.4	
3月	36,664	▲ 1.8	23,924	12,740	17,435	52,602	2.1	35,167	17,435	8,739	▲ 0.6	5,781	2,958	6,004	17,314	▲ 2.4	11,310	6,004	3,366	5.3	1,794	1,572	38.5	3,407	4.3	1,829	1,578	3,407	4.3	1,829	1,578	19.7	
4月	37,758	▲ 1.7	24,266	13,492	15,685	49,273	2.4	33,588	15,685	10,596	▲ 0.1	6,620	3,976	4,922	16,342	▲ 4.6	11,420	4,922	2,388	▲ 3.3	1,331	1,007	22.1	2,406	▲ 5.5	1,392	1,014	2,406	▲ 5.5	1,392	1,014	14.7	
5月	38,434	▲ 1.0	24,494	13,940	14,968	47,679	0.9	32,711	14,968	8,831	4.1	5,625	3,206	5,437	16,827	5.3	11,390	5,437	2,344	2.7	1,344	1,000	26.5	2,404	5.3	1,379	1,025	2,404	5.3	1,379	1,025	14.3	

注 1. 就職率＝就職件数/新規求職申込件数 充足率＝充足数/新規求人数

2. 表中の各数値は原数値

【別表5】 正社員の職業紹介状況

新規学卒関係及び一般日雇関係を除く

	月間有効求職者数		月間有効求人人数		新規求職申込件数		新規求人数		就職件数		充足数		有効求人倍率		就職率		充足率					
	全数	常用 フルタイム	全数	常用 フルタイム	全数	正社員	全数	正社員	全数	正社員	全数	正社員 (原数値)	全数 (原数値)	正社員	全数	正社員	全数					
		前年 同月比		前年 同月比		前年 同月比		前年 同月比		前年 同月比								前年 同月比	前年 同月比	前年 同月比		
30年度月平均	34,782	▲ 5.7	58,695	▲ 5.8	8,596	▲ 5.8	20,734	▲ 4.9	2,936	▲ 4.2	1,311	▲ 4.2	2,964	▲ 4.2	1,311	▲ 4.2	2,964	▲ 4.2	1,311	▲ 4.2	14.3	14.0
元年度月平均	34,106	▲ 2.7	53,568	▲ 5.9	8,248	▲ 4.8	18,663	▲ 7.4	2,689	▲ 10.6	1,176	▲ 11.0	2,728	▲ 11.0	1,166	▲ 11.0	2,728	▲ 11.0	1,166	▲ 11.0	20.9	13.4
2年度月平均	34,941	▲ 3.0	42,057	▲ 14.7	7,854	▲ 5.0	15,104	▲ 13.2	2,267	▲ 16.9	977	▲ 15.7	2,324	▲ 15.7	983	▲ 15.7	2,324	▲ 15.7	983	▲ 15.7	18.3	13.0
3年度月平均	35,468	▲ 0.7	47,139	▲ 11.1	7,754	▲ 3.4	16,779	▲ 10.5	2,260	▲ 1.1	966	▲ 1.3	2,314	▲ 1.3	970	▲ 1.3	2,314	▲ 1.3	970	▲ 1.3	18.8	11.6
4年度月平均	35,679	▲ 0.8	49,780	▲ 24.8	7,900	▲ 5.1	17,588	▲ 3.2	2,237	▲ 0.3	969	▲ 0.3	2,268	▲ 1.3	958	▲ 1.3	2,268	▲ 1.3	958	▲ 1.3	18.7	11.1
令和2年5月	33,116	▲ 8.7	38,060	▲ 21.8	7,229	▲ 4.9	13,214	▲ 20.9	1,821	▲ 36.1	801	▲ 33.0	1,901	▲ 33.0	822	▲ 33.0	1,901	▲ 33.0	822	▲ 33.0	25.2	14.4
3年5月	37,384	▲ 8.4	42,892	▲ 10.9	7,491	▲ 4.7	13,800	▲ 7.1	2,428	▲ 26.7	1,015	▲ 25.1	2,519	▲ 25.1	1,028	▲ 25.1	2,519	▲ 25.1	1,028	▲ 25.1	21.4	14.4
6月	36,148	▲ 1.8	43,432	▲ 12.2	7,514	▲ 5.0	16,383	▲ 6.7	2,442	▲ 5.1	1,024	▲ 5.1	2,501	▲ 6.5	1,029	▲ 6.5	2,501	▲ 6.5	1,029	▲ 6.5	20.1	15.3
7月	34,360	▲ 4.7	43,912	▲ 10.6	6,929	▲ 4.7	16,583	▲ 14.3	2,089	▲ 9.8	909	▲ 9.8	2,120	▲ 10.1	912	▲ 10.1	2,120	▲ 10.1	912	▲ 10.1	29.9	12.8
8月	33,883	▲ 6.4	45,294	▲ 14.0	6,909	▲ 4.7	15,317	▲ 15.9	1,953	▲ 0.1	899	▲ 0.1	1,953	▲ 5.6	869	▲ 5.6	1,953	▲ 5.6	869	▲ 5.6	28.3	10.6
9月	33,892	▲ 9.0	46,292	▲ 10.8	7,412	▲ 4.9	16,664	▲ 15.5	2,107	▲ 11.9	914	▲ 11.9	2,178	▲ 11.6	935	▲ 11.6	2,178	▲ 11.6	935	▲ 11.6	18.6	11.2
10月	34,885	▲ 7.8	48,786	▲ 12.1	7,688	▲ 5.0	19,305	▲ 16.8	2,207	▲ 7.0	969	▲ 7.0	2,258	▲ 7.6	960	▲ 7.6	2,258	▲ 7.6	960	▲ 7.6	19.0	9.9
11月	35,179	▲ 2.9	49,035	▲ 10.8	6,993	▲ 4.7	16,027	▲ 10.8	2,192	▲ 3.3	981	▲ 3.3	2,240	▲ 2.5	987	▲ 2.5	2,240	▲ 2.5	987	▲ 2.5	31.3	12.5
12月	33,958	▲ 0.6	48,747	▲ 13.9	6,205	▲ 4.2	16,237	▲ 12.7	1,993	▲ 4.4	909	▲ 4.4	2,005	▲ 5.3	891	▲ 5.3	2,005	▲ 5.3	891	▲ 5.3	32.1	10.8
4年1月	34,889	▲ 3.7	50,079	▲ 13.4	8,427	▲ 5.6	20,111	▲ 14.3	1,679	▲ 0.6	769	▲ 0.6	1,727	▲ 3.5	802	▲ 3.5	1,727	▲ 3.5	802	▲ 3.5	13.5	8.6
2月	35,685	▲ 1.8	51,192	▲ 11.0	8,002	▲ 5.3	17,146	▲ 7.5	2,220	▲ 5.0	919	▲ 5.0	2,265	▲ 8.0	909	▲ 8.0	2,265	▲ 8.0	909	▲ 8.0	17.3	11.7
3月	37,350	▲ 0.7	51,545	▲ 8.0	8,788	▲ 7.1	17,740	▲ 5.1	3,198	▲ 7.7	1,163	▲ 9.1	3,265	▲ 9.1	1,171	▲ 9.1	3,265	▲ 9.1	1,171	▲ 9.1	36.4	13.4
4月	38,418	▲ 0.8	48,125	▲ 4.4	10,606	▲ 6.1	17,126	▲ 3.3	2,419	▲ 10.9	1,002	▲ 11.5	2,546	▲ 11.5	1,016	▲ 11.5	2,546	▲ 11.5	1,016	▲ 11.5	22.8	12.0
5月	38,824	▲ 2.3	47,274	▲ 6.9	8,482	▲ 5.4	15,987	▲ 11.0	2,283	▲ 1.8	1,033	▲ 2.4	2,282	▲ 2.4	1,003	▲ 2.4	2,282	▲ 2.4	1,003	▲ 2.4	26.9	12.6
6月	38,269	▲ 4.2	48,478	▲ 9.8	7,969	▲ 5.2	17,747	▲ 11.8	2,450	▲ 3.0	1,055	▲ 3.0	2,465	▲ 0.8	1,037	▲ 0.8	2,465	▲ 0.8	1,037	▲ 0.8	30.7	11.3
7月	35,821	▲ 2.1	47,811	▲ 7.1	6,811	▲ 4.6	16,675	▲ 0.9	1,981	▲ 0.4	905	▲ 0.4	1,999	▲ 2.4	890	▲ 2.4	1,999	▲ 2.4	890	▲ 2.4	19.7	10.7
8月	35,281	▲ 2.0	49,169	▲ 4.0	7,330	▲ 4.9	17,631	▲ 2.7	1,927	▲ 1.7	914	▲ 1.7	1,927	▲ 1.0	878	▲ 1.0	1,927	▲ 1.0	878	▲ 1.0	26.3	10.9
9月	35,058	▲ 1.8	49,034	▲ 3.0	7,540	▲ 5.0	16,625	▲ 5.3	2,236	▲ 9.6	1,002	▲ 9.6	2,257	▲ 5.5	986	▲ 5.5	2,257	▲ 5.5	986	▲ 5.5	29.7	11.2
10月	35,344	▲ 0.0	50,539	▲ 0.1	7,682	▲ 5.6	18,606	▲ 6.2	2,130	▲ 2.2	990	▲ 2.2	2,198	▲ 2.8	987	▲ 2.8	2,198	▲ 2.8	987	▲ 2.8	19.5	10.9
11月	34,505	▲ 3.3	50,289	▲ 2.4	6,744	▲ 4.5	17,681	▲ 10.4	2,042	▲ 0.9	990	▲ 0.9	2,060	▲ 3.9	949	▲ 3.9	2,060	▲ 3.9	949	▲ 3.9	30.3	10.9
12月	32,242	▲ 5.9	49,802	▲ 0.3	5,642	▲ 3.8	16,223	▲ 1.9	1,843	▲ 13.8	784	▲ 13.8	1,872	▲ 11.9	785	▲ 11.9	1,872	▲ 11.9	785	▲ 11.9	20.3	9.7
5年1月	33,019	▲ 5.6	51,092	▲ 1.7	8,665	▲ 5.7	19,363	▲ 1.2	1,697	▲ 2.1	778	▲ 1.7	1,723	▲ 1.7	788	▲ 1.7	1,723	▲ 1.7	788	▲ 1.7	13.5	8.6
2月	34,702	▲ 3.9	53,142	▲ 1.6	8,591	▲ 5.0	20,075	▲ 11.5	2,470	▲ 7.5	988	▲ 7.5	2,483	▲ 7.3	975	▲ 7.3	2,483	▲ 7.3	975	▲ 7.3	28.8	11.3
3月	36,664	▲ 3.0	52,602	▲ 1.3	8,739	▲ 5.7	17,314	▲ 3.8	3,366	▲ 2.3	1,190	▲ 2.3	3,407	▲ 2.2	1,197	▲ 2.2	3,407	▲ 2.2	1,197	▲ 2.2	38.5	14.3
4月	37,758	▲ 1.9	49,273	▲ 1.3	10,596	▲ 6.0	16,342	▲ 3.9	2,338	▲ 1.7	985	▲ 1.7	2,406	▲ 0.4	1,012	▲ 0.4	2,406	▲ 0.4	1,012	▲ 0.4	22.1	14.7
5月	38,434	▲ 1.1	47,679	▲ 0.3	8,831	▲ 5.9	16,827	▲ 3.0	2,344	▲ 3.1	1,001	▲ 3.1	2,404	▲ 0.5	998	▲ 0.5	2,404	▲ 0.5	998	▲ 0.5	17.9	12.2

(注) 1. 正社員有効求人倍率＝正社員月間有効求人人数÷常用フルタイム月間有効求職者数、なお、常用フルタイム有効求職者にはフルタイムの有効求職者を希望する者も含まれるため
 2. 就職率＝正社員有効求人倍率より低い値となる
 3. 表中の各数値は原数値

【別表6】

安定所別新規求人数の推移

ハローワーク名	局計		仙台圏							沿岸部				県南部				県北部					
			仙台		(大和)			塩釜		石巻		気仙沼		大河原		(白石)		古川		築館		迫	
			対前年度比(%)	対前年度比(%)	対前年度比(%)	対前年度比(%)	対前年度比(%)	対前年度比(%)	対前年度比(%)	対前年度比(%)	対前年度比(%)	対前年度比(%)	対前年度比(%)	対前年度比(%)	対前年度比(%)	対前年度比(%)	対前年度比(%)	対前年度比(%)	対前年度比(%)	対前年度比(%)	対前年度比(%)	対前年度比(%)	対前年度比(%)
30年度計	248,807	▲ 1.1	155,045	▲ 0.4	9,709	▲ 2.0	11,811	2.4	20,895	▲ 7.5	8,746	▲ 6.6	8,369	3.9	3,337	2.7	15,523	▲ 6.8	8,574	10.3	6,798	▲ 1.6	
令和元年度計	223,952	▲ 10.0	137,930	▲ 11.0	9,234	▲ 4.9	10,883	▲ 7.9	20,940	0.2	7,725	▲ 11.7	7,224	▲ 13.7	2,916	▲ 12.6	14,075	▲ 9.3	7,773	▲ 9.3	5,252	▲ 22.7	
2年度計	181,249	▲ 19.1	106,243	▲ 23.0	6,734	▲ 27.1	9,537	▲ 12.4	18,596	▲ 11.2	6,798	▲ 12.0	6,555	▲ 9.3	2,663	▲ 8.7	12,693	▲ 9.8	6,555	▲ 15.7	4,875	▲ 7.2	
3年度計	201,351	11.1	121,990	14.8	7,597	12.8	9,729	2.0	18,368	▲ 1.2	7,144	5.1	7,189	9.7	3,142	18.0	13,805	8.8	7,425	13.3	4,962	1.8	
4年度計	211,053	4.8	133,541	9.5	8,346	9.9	9,884	1.6	17,737	▲ 3.4	6,639	▲ 7.1	7,094	▲ 1.3	3,043	▲ 3.2	13,616	▲ 1.4	6,021	▲ 18.9	5,132	3.4	
令和4年 5月	15,987	15.8	9,747	21.4	652	36.1	814	14.0	1,524	4.2	548	▲ 6.5	479	▲ 16.3	212	31.7	1,104	32.1	478	▲ 25.0	429	34.1	
6月	17,747	8.3	11,426	16.6	576	▲ 21.8	814	▲ 4.6	1,453	13.6	479	▲ 14.6	575	0.0	316	12.9	1,150	▲ 3.8	544	▲ 13.5	414	▲ 12.3	
7月	16,675	0.6	10,469	5.5	692	19.3	695	▲ 3.6	1,462	▲ 0.1	587	▲ 5.9	566	▲ 11.0	207	▲ 14.5	1,048	▲ 17.7	506	▲ 27.9	443	7.0	
8月	17,631	15.1	11,041	23.1	915	74.0	857	14.6	1,512	▲ 2.8	536	▲ 15.5	488	▲ 18.7	231	13.2	1,121	7.8	475	▲ 26.7	455	16.4	
9月	16,625	▲ 0.2	10,068	0.4	601	▲ 10.6	820	▲ 2.7	1,673	22.5	543	▲ 8.3	518	3.0	313	2.6	1,116	▲ 8.8	540	▲ 22.3	433	▲ 0.2	
10月	18,606	▲ 3.6	11,909	▲ 0.6	734	▲ 6.5	852	▲ 5.3	1,431	▲ 9.5	659	1.2	677	10.4	234	▲ 12.0	1,172	▲ 5.1	493	▲ 41.2	445	▲ 2.8	
11月	17,681	10.3	11,354	17.8	831	50.0	751	▲ 0.7	1,454	▲ 14.1	606	▲ 2.1	556	▲ 9.6	215	▲ 10.4	1,048	15.2	474	▲ 20.5	392	▲ 3.4	
12月	16,223	▲ 0.1	10,607	5.4	503	▲ 36.2	724	▲ 11.5	1,228	▲ 8.4	509	4.5	600	14.7	219	▲ 12.4	1,005	▲ 4.1	485	▲ 8.0	343	▲ 11.4	
令和5年 1月	19,363	▲ 3.7	12,218	▲ 2.8	743	2.9	947	▲ 3.5	1,495	▲ 15.9	469	▲ 28.2	674	▲ 3.7	309	1.0	1,534	9.0	561	9.1	413	▲ 15.0	
2月	20,075	17.1	12,917	25.9	761	25.6	1,011	8.1	1,593	▲ 3.0	538	▲ 15.1	903	32.4	262	▲ 12.7	1,145	▲ 2.3	476	▲ 6.7	469	16.1	
3月	17,314	▲ 2.4	11,185	▲ 1.5	562	2.0	863	18.7	1,346	▲ 16.1	535	6.4	538	▲ 2.5	291	▲ 16.4	1,084	▲ 9.7	518	9.1	392	▲ 7.8	
4月	16,342	▲ 4.6	10,202	▲ 3.8	755	▲ 2.7	831	12.9	1,155	▲ 26.2	506	▲ 19.7	541	4.0	275	17.5	1,204	10.6	466	▲ 1.1	407	▲ 19.2	
5月	16,827	5.3	10,888	11.7	670	2.8	726	▲ 10.8	1,321	▲ 13.3	509	▲ 7.1	596	24.4	256	20.8	982	▲ 11.1	438	▲ 8.4	441	2.8	

※各数値は原数値、各年度は対前年度比、各月は対前年同月比

【別表7】

安定所別新規求職者数の推移

ハローワーク名	局計		仙台圏							沿岸部				県南部				県北部					
			仙台		(大和)			塩釜		石巻		気仙沼		大河原		(白石)		古川		築館		迫	
			対前年度比(%)	対前年度比(%)	対前年度比(%)	対前年度比(%)	対前年度比(%)	対前年度比(%)	対前年度比(%)	対前年度比(%)	対前年度比(%)	対前年度比(%)	対前年度比(%)	対前年度比(%)	対前年度比(%)	対前年度比(%)	対前年度比(%)	対前年度比(%)	対前年度比(%)	対前年度比(%)	対前年度比(%)	対前年度比(%)	対前年度比(%)
30年度計	103,147	▲ 4.0	54,455	▲ 5.2	3,529	▲ 2.4	7,763	▲ 2.1	9,306	0.5	4,183	▲ 2.8	6,639	▲ 7.2	1,839	▲ 1.9	8,186	▲ 3.0	2,848	▲ 3.3	4,399	▲ 1.3	
令和元年度計	98,978	▲ 4.0	52,192	▲ 4.2	3,519	▲ 0.3	7,196	▲ 7.3	9,017	▲ 3.1	3,929	▲ 6.1	6,266	▲ 5.6	1,736	▲ 5.6	8,109	▲ 0.9	2,776	▲ 2.5	4,238	▲ 3.7	
2年度計	94,250	▲ 4.8	49,237	▲ 5.7	3,392	▲ 3.6	7,501	4.2	8,390	▲ 7.0	3,460	▲ 11.9	6,072	▲ 3.1	1,830	5.4	7,866	▲ 3.0	2,529	▲ 8.9	3,973	▲ 6.3	
3年度計	93,046	▲ 1.3	48,426	▲ 1.6	3,239	▲ 4.5	7,378	▲ 1.6	8,392	0.0	3,592	3.8	6,076	0.1	1,721	▲ 6.0	7,844	▲ 0.3	2,517	▲ 0.5	3,861	▲ 2.8	
4年度計	94,801	1.9	50,122	3.5	3,395	4.8	7,381	0.0	8,202	▲ 2.3	3,594	0.1	6,086	0.2	1,606	▲ 6.7	7,772	▲ 0.9	2,712	7.7	3,931	1.8	
令和4年 5月	8,482	13.2	4,611	14.6	306	24.9	627	4.3	744	11.2	344	28.4	492	19.4	149	12.0	632	3.6	231	16.1	346	4.5	
6月	7,969	6.1	4,298	10.7	291	11.9	613	5.1	698	▲ 0.3	269	▲ 10.6	485	5.0	116	▲ 3.3	648	▲ 1.4	246	28.1	305	▲ 14.8	
7月	6,811	▲ 1.7	3,647	0.5	223	0.0	548	1.3	620	3.7	263	▲ 11.1	410	▲ 4.0	103	▲ 8.0	525	▲ 14.8	208	13.7	264	▲ 13.4	
8月	7,330	6.1	3,829	6.7	278	14.4	582	▲ 4.3	673	7.2	269	10.7	434	0.2	133	2.3	605	4.7	202	3.1	325	25.0	
9月	7,540	1.7	4,063	7.6	244	0.0	563	▲ 8.5	680	▲ 9.0	276	0.7	430	▲ 14.0	119	▲ 10.5	634	2.4	214	1.4	317	8.2	
10月	7,682	▲ 0.1	4,123	3.2	298	3.8	564	▲ 3.8	686	6.2	285	▲ 0.7	474	▲ 12.4	128	▲ 8.6	643	▲ 6.8	206	15.1	275	▲ 18.4	
11月	6,744	▲ 3.6	3,650	▲ 1.5	231	4.5	582	9.2	493	▲ 20.5	224	▲ 23.3	441	▲ 4.5	120	▲ 11.1	517	▲ 11.8	174	▲ 9.8	312	26.8	
12月	5,642	▲ 9.1	2,921	▲ 8.8	189	▲ 17.8	440	▲ 7.4	423	▲ 17.7	192	▲ 19.0	465	▲ 2.9	109	▲ 37.0	530	7.9	152	4.1	221	▲ 14.3	
令和5年 1月	8,665	2.8	4,612	4.6	293	▲ 13.6	648	1.1	763	6.3	317	12.4	572	▲ 0.7	116	▲ 24.7	757	9.2	238	0.0	349	▲ 7.7	
2月	8,591	7.4	4,332	0.8	311	23.9	691	20.4	728	▲ 1.8	382	0.8	636	28.5	149	20.2	720	16.7	273	17.7	369	25.9	
3月	8,739	▲ 0.6	4,506	1.7	352	18.1	707	▲ 2.2	726	▲ 8.9	380	2.7	591	▲ 5.1	145	▲ 18.1	702	▲ 9.1	241	3.9	389	6.6	
4月	10,596	▲ 0.1	5,636	1.9	386	1.8	842	3.2	852	▲ 12.0	384	▲ 2.3	636	▲ 3.0	191	▲ 12.8	927	7.9	311	▲ 4.9	431	▲ 6.1	
5月	8,831	4.1	4,658	1.0	275	▲ 10.1	683	8.9	773	3.9	349	1.5	593	20.5	146	▲ 2.0	729	15.3	219	▲ 5.2	406	17.3	

※各数値は原数値、各年度は対前年度比、各月は対前年同月比

【別表8】

安定所別有効求人倍率の推移

ハローワーク名	局 計	仙台圏			沿岸部		県南部		県北部		
		仙 台	(大 和)	塩 釜	石 巻	気仙沼	大河原	(白 石)	古 川	築 館	迫
30年度平均	1.69	1.91	1.93	1.04	1.68	1.69	1.01	1.24	1.38	2.13	1.13
令和元年度平均	1.57	1.76	1.88	1.01	1.72	1.62	0.90	1.16	1.22	2.00	0.91
2年度平均	1.20	1.28	1.24	0.83	1.60	1.40	0.72	0.96	1.02	1.52	0.82
3年度平均	1.33	1.44	1.49	0.84	1.60	1.43	0.78	1.16	1.15	2.02	0.86
4年度平均	1.40	1.59	1.58	0.82	1.52	1.34	0.76	1.18	1.14	1.54	0.93
令和4年5月	1.22	1.37	1.40	0.69	1.40	1.22	0.60	0.97	1.04	1.35	0.84
6月	1.27	1.43	1.41	0.76	1.39	1.28	0.64	1.05	1.07	1.38	0.88
7月	1.33	1.51	1.47	0.77	1.49	1.29	0.71	1.13	1.13	1.54	0.90
8月	1.39	1.58	1.68	0.80	1.45	1.37	0.74	1.17	1.16	1.60	0.98
9月	1.40	1.55	1.70	0.82	1.56	1.42	0.78	1.24	1.16	1.59	0.99
10月	1.43	1.59	1.70	0.88	1.55	1.49	0.82	1.22	1.17	1.57	1.00
11月	1.46	1.62	1.73	0.85	1.68	1.61	0.81	1.20	1.20	1.63	0.98
12月	1.54	1.76	1.74	0.88	1.70	1.66	0.86	1.10	1.21	1.70	1.01
令和5年1月	1.55	1.77	1.78	0.89	1.63	1.41	0.87	1.36	1.30	1.72	0.92
2月	1.53	1.80	1.60	0.96	1.59	1.22	0.91	1.37	1.14	1.55	0.94
3月	1.43	1.69	1.44	0.85	1.46	1.08	0.77	1.37	1.12	1.53	0.93
4月	1.30	1.55	1.38	0.73	1.30	1.07	0.68	1.13	1.02	1.33	0.81
5月	1.24	1.45	1.37	0.72	1.18	1.11	0.66	1.19	0.98	1.34	0.80

※原数値

【別表9】

東北ブロック求人倍率の推移

局名	全国		東北		宮城		青森	岩手	秋田	山形	福島
	新規	有効	新規	有効	新規	有効	有効	有効	有効	有効	有効
30年度平均	2.42	1.62	2.11	1.53	2.41	1.69	1.30	1.45	1.29	1.47	1.46
令和元年度平均	2.35	1.55	2.00	1.43	2.26	1.57	1.20	1.33	1.30	1.52	1.44
2年度平均	1.90	1.10	1.79	1.14	1.92	1.20	0.95	1.06	1.34	1.54	1.45
3年度平均	2.08	1.16	2.04	1.30	2.16	1.33	1.09	1.26	1.49	1.35	1.32
4年度平均	2.30	1.31	2.11	1.39	2.23	1.40	1.18	1.32	1.49	1.57	1.43
令和4年5月	2.24	1.25	2.10	1.36	2.25	1.36	1.15	1.31	1.50	1.51	1.40
6月	2.24	1.27	2.13	1.36	2.22	1.36	1.16	1.31	1.49	1.52	1.40
7月	2.32	1.28	2.14	1.38	2.17	1.37	1.17	1.31	1.49	1.58	1.41
8月	2.30	1.31	2.17	1.40	2.30	1.39	1.18	1.32	1.50	1.61	1.47
9月	2.30	1.32	2.15	1.40	2.18	1.39	1.19	1.34	1.50	1.61	1.47
10月	2.33	1.34	2.15	1.41	2.18	1.40	1.19	1.36	1.52	1.63	1.46
11月	2.38	1.35	2.20	1.42	2.30	1.41	1.20	1.38	1.53	1.66	1.44
12月	2.38	1.36	2.22	1.43	2.33	1.43	1.22	1.35	1.54	1.67	1.46
令和5年1月	2.38	1.35	2.07	1.42	2.21	1.42	1.22	1.32	1.49	1.61	1.49
2月	2.32	1.34	2.00	1.38	2.33	1.45	1.18	1.30	1.42	1.52	1.43
3月	2.29	1.32	2.03	1.34	2.15	1.41	1.19	1.25	1.33	1.46	1.37
4月	2.23	1.32	1.97	1.35	2.06	1.41	1.21	1.23	1.37	1.49	1.39
5月	2.36	1.31	2.06	1.34	2.25	1.38	1.21	1.25	1.34	1.45	1.40

※表中の「新規」は新規求人倍率、「有効」は有効求人倍率

※求人倍率の年度平均は原数値、各月は季節調整値(令和5年2月季節調整)

【別表10】 有効求人倍率の長期推移

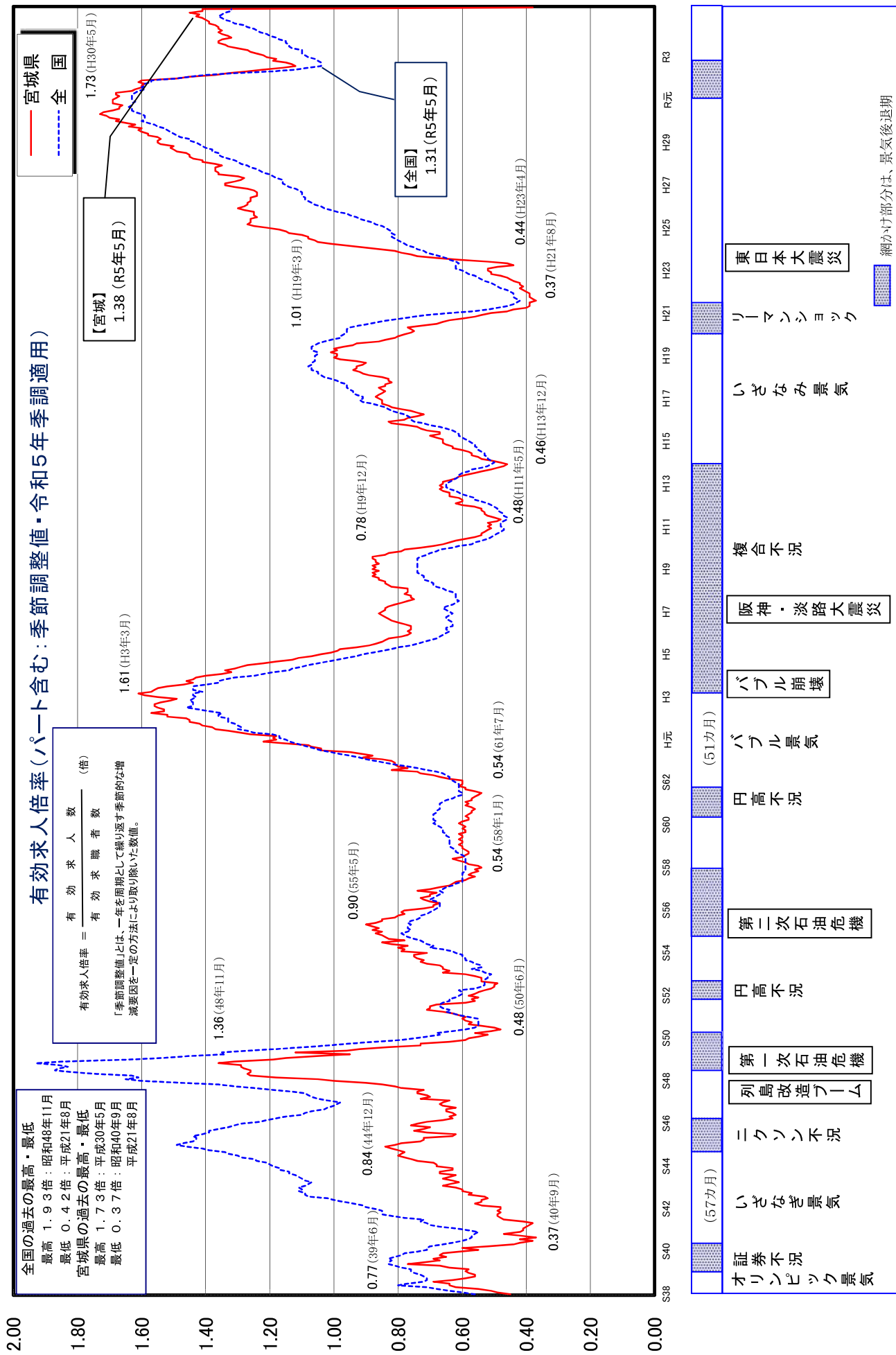

【別表11】 受理地別・就業地別有効求人倍率等の推移

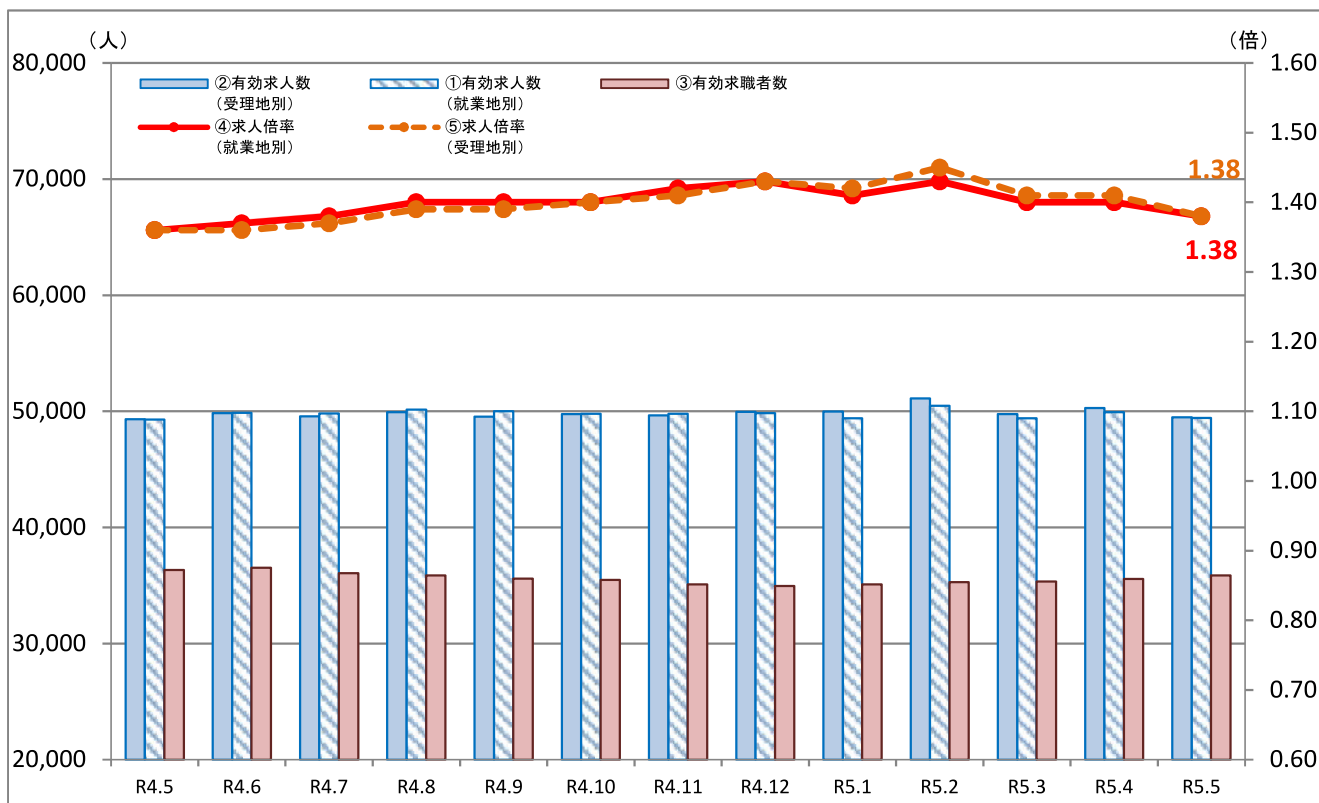

	①有効求人人数 (就業地別)	②有効求人人数 (受埋地別)	差分 (①-②)	③有効求職者数	④求人倍率 (就業地別)	⑤求人倍率 (受埋地別)	差分 (④-⑤)
R4.5	49,299	49,321	-22	36,328	1.36	1.36	0.00
R4.6	49,878	49,857	21	36,538	1.37	1.36	0.01
R4.7	49,814	49,571	243	36,055	1.38	1.37	0.01
R4.8	50,143	49,928	215	35,867	1.40	1.39	0.01
R4.9	50,015	49,553	462	35,599	1.40	1.39	0.01
R4.10	49,796	49,774	22	35,474	1.40	1.40	0.00
R4.11	49,800	49,666	134	35,108	1.42	1.41	0.01
R4.12	49,858	49,943	-85	34,964	1.43	1.43	0.00
R5.1	49,411	49,987	-576	35,093	1.41	1.42	-0.01
R5.2	50,474	51,118	-644	35,284	1.43	1.45	-0.02
R5.3	49,415	49,751	-336	35,342	1.40	1.41	-0.01
R5.4	49,938	50,294	-356	35,570	1.40	1.41	-0.01
R5.5	49,437	49,485	-48	35,863	1.38	1.38	0.00

※各数値は季節調整値(R5年季調値適用)

最低賃金の履行確保を 主眼とする監督指導結果

- 1 最低賃金の履行確保を主眼とする監督指導結果の推移（宮城）
- 2 最低賃金の履行確保を主眼とする監督指導結果の推移（全国計）
- 3 令和5年1月から3月までの最低賃金の履行確保に係る監督指導結果（令和5年7月宮城労働局公表）

最低賃金の履行確保を主眼とする監督指導結果の推移(宮城)

年	法違反の状況			法違反事業場の認識状況(%)			最低賃金額未済労働者の状況		
	監督実施 事業場数	旧法第5条、 法第4条違反 事業場数	違反率 (%)	適用される 最賃額を 知っている	金額は知ら ないが最賃 が適用され ることは 知っていた	最賃が適 用される ことを知 らなかつ た	監督実施 事業場の 労働者数	最低賃金 未済 労働者数	未済 労働者数の 比率 (%)
21	124	37	29.8	-	-	-	2,274	166	7.3
22	192	35	18.2	-	-	-	2,969	206	6.9
23	206	42	20.4	-	-	-	2,596	125	4.8
24	196	9	4.6	-	-	-	2,059	27	1.3
25	244	30	12.3	-	-	-	2,089	77	3.7
26	200	13	6.5	-	-	-	1,831	80	4.4
27	194	28	14.4	-	-	-	1,720	77	4.5
28	205	29	14.1	24.1	48.3	27.6	2,413	124	5.1
29	279	41	14.7	14.6	80.5	2.4	2,622	96	3.7
30	249	32	12.9	59.4	37.5	3.1	2,212	86	3.9
31	266	39	14.7	61.5	35.9	2.6	2,724	131	4.8
2	195	30	15.4	66.7	33.3	0.0	1,663	56	3.4
3	244	15	6.1	53.3	46.7	0.0	1,939	27	1.4
4	240	44	18.3	59.1	31.8	9.1	1,666	102	6.1
5	243	29	11.9	58.6	34.5	6.9	1,642	55	3.3

(注) 1 平成20年以前は、旧法第5条、平成21年以降は、法第4条違反の事業場数である。
(法第4条第1項「使用者は、最低賃金の適用を受ける労働者に対し、その最低賃金額以上の賃金を支払わなければならない。」旧法第5条も同文である。)

2 最低賃金の履行確保を主眼とする監督指導結果

(1) 監督指導結果の推移（全国計、暦年、法違反の状況等）

事項別 年	法違反の状況			法違反事業場の認識状況（％）			最賃未満労働者の状況		
	監督実施事業場数	最賃支払義務違反事業場数	違反率（％）	適用される最賃額を知っている	金額は知らないが、最賃が適用されることを知っている	最賃が適用されることを知らなかった	監督実施事業場の労働者数	最低賃金未満労働者数	最低賃金未満労働者数の比率（％）
平成24	13,644	1,139	8.3	36.9	55.4	7.7	185,260	4,056	2.2
25	13,946	1,343	9.6	40.9	50.7	8.4	190,386	4,079	2.1
26	13,975	1,491	10.7	39.6	51.5	8.9	182,548	5,716	3.1
27	13,295	1,545	11.6	40.1	52.2	7.6	161,377	5,262	3.3
28	12,925	1,715	13.3	39.4	51.7	8.9	166,570	5,590	3.4
29	15,413	2,166	14.1	41.8	52.3	5.9	196,039	6,853	3.5
30	15,602	1,985	12.7	47.3	48.2	4.6	195,606	6,386	3.3
31	15,671	2,145	13.7	52.4	42.6	5.0	198,108	7,213	3.6
令和2	15,600	2,080	13.3	55.9	38.6	5.5	185,239	5,910	3.2
3	9,308※	751	8.1	53.0	41.0	6.0	96,730	1,680	1.7
4	14,965	1,607	10.7	56.2	36.7	7.1	164,525	4,389	2.7
5	15,105	1,558	10.3	59.6	35.2	5.2	163,175	3,786	2.3

(注) 各年とも1月～3月の結果である。

※ 令和3年は、緊急事態宣言等が発出されたことに伴い、申告や労働者からの相談等に基づく事案など緊急性があると考えられるものを除き、上記監督の実施を一部延期した。



ひと、暮らし、みらいのために

宮城労働局

Miyagi Labour Bureau

<https://isite.mhlw.go.jp/miyagi-roudoukyoku/>

Press Release

報道関係者 各位

令和5年7月24日

宮城労働局労働基準部賃金室

賃金室長 洞口 宗彦

賃金指導官 伊藤 栄樹

電話 022(299)8841

令和5年1月から3月までの最低賃金の履行確保に係る監督指導結果 ～最低賃金法違反率は11.9%（前年に比べ6.4ポイント減少）～

宮城労働局（局長 ^{たけうち} 竹内 ^{あきら} 聡）では、最低賃金の履行確保を図るため、令和5年1月から3月までの間に県内の全ての労働基準監督署において、集中的な監督指導を実施しましたが、今般その結果を取りまとめましたので以下のとおり発表します。

最低賃金制度は賃金の低廉な労働者の労働条件の改善を図るセーフティネットとして重要な役割を有しており、宮城労働局では、昨年10月1日に宮城県最低賃金を時間額883円に改正し（30円引き上げ）、同年12月15日には「鉄鋼業」「電子部品・デバイス・電子回路、電気機械器具、情報通信機械器具製造業」「自動車小売業」にそれぞれ適用される特定最低賃金を改正し（28円から30円の引き上げ）、県内の各種団体、事業場、地方公共団体等をはじめ幅広くその周知広報を行ってきました。

1 最低賃金法違反の状況（別紙参照）

（1） 監督実施事業場数等（表1）

- ・ 243事業場に対し監督指導を実施
- ・ 最低賃金額未満の賃金額で労働者を雇用していた事業場数は29事業場
- ・ 最低賃金の違反率は11.9%（前年度は18.3%であり6.4ポイント減少）

（2） 最低賃金額未満の労働者数（表1）

- ・ 最低賃金額未満の労働者数は55人
- ・ 監督実施事業場全労働者数に占める割合は3.3%

(3) 監督実施事業場の最低賃金に対する認識(表2)

- ・宮城県の最低賃金額を知っていた 83.5%
- ・額は知らないが最低賃金が適用されることを知っていた 15.2%
- ・最低賃金が適用されることを知らなかった 1.2%

(4) 最低賃金額以上を支払っていなかった主な理由(表3)

- 「適用される最低賃金額を知らなかった」6事業場・13.3%
- 「月給制の労働者について、時間額に換算して最低賃金額以上の金額となっているか比較していなかった」10事業場・22.2%
- 「最低賃金改定を知っていたが賃金改定をしていなかった」9事業場・20.0%

なお、その他が20事業場で44.4%を占めているが、「売上減・コスト増により最低賃金を支払うことができなかった」、「パート・アルバイトには適用されないと思っていた」などであった。

2 改善指導

最低賃金額以上の賃金額を支払っていない事業場に対しては、最低賃金改定時にさかのぼって最低賃金額以上の賃金を支払うよう改善指導を行った。

3 今後の対応

宮城労働局では、引き続き、最低賃金制度及び最低賃金額について幅広く周知を図るとともに、事業場に対しては最低賃金が適切に支払われているかを監督指導等を通じて確認し、最低賃金の履行確保を図ることとしている。

さらに、最低賃金引上げの影響が大きい中小企業・小規模事業者に対して、生産性を向上させるための助成金の活用等の支援策について周知を図ることとしている。

《参考資料》

- ・ 宮城県の最低賃金
- ・ 令和5年度 業務改善助成金のご案内

最低賃金の履行確保を主眼とする監督指導結果（令和5年1月～3月）

表1 監督実施事業場数、同労働者数

監督実施 事業場数	最低賃金 未満 事業場数	違反率 (%)	監督実施 事業場 全労働者数	最低賃金額未満労働者					
				数	比率 (%)	うち パート・ アルバイト		うち 65歳 以上	
						数	比率 (%)	数	比率 (%)
243 (240)	29 (44)	11.9 (18.3)	1,642 (1,666)	55 (102)	3.3 (6.1)	23 (78)	41.8 (76.5)	2 (31)	3.6 (30.4)

()内は令和4年1月～3月の監督実施結果（以下同じ）

表2 事業場における最低賃金に対する認識

理 由	事業場数	割合 (%)
適用される最低賃金額を知っている。	203	83.5
最低賃金額は知らないが、最低賃金が適用されることは知っている。	37	15.2
最低賃金が適用されるとは知らなかった。	3	1.2
合 計	243	

表3 最低賃金額以上を支払っていなかった理由

理 由	事業場数	割合 (%)
適用される最低賃金額を知らなかった。	6	13.3
月給制の労働者について、時間額に換算して最低賃金額以上の金額となっているか比較していなかった。	10	22.2
最低賃金改定を知っていたが賃金改定をしていなかった。	9	20.0
その他(売上減・コスト増により最賃額を支払うことができなかった、パート・アルバイトには適用されないと思っていた等)	20	44.4
合 計	45	

複数回答可のため事業場数の合計は最低賃金額以上を支払っていなかった事業場数を超える。

【参考】 最低賃金を主眼とした監督指導の実施状況の推移

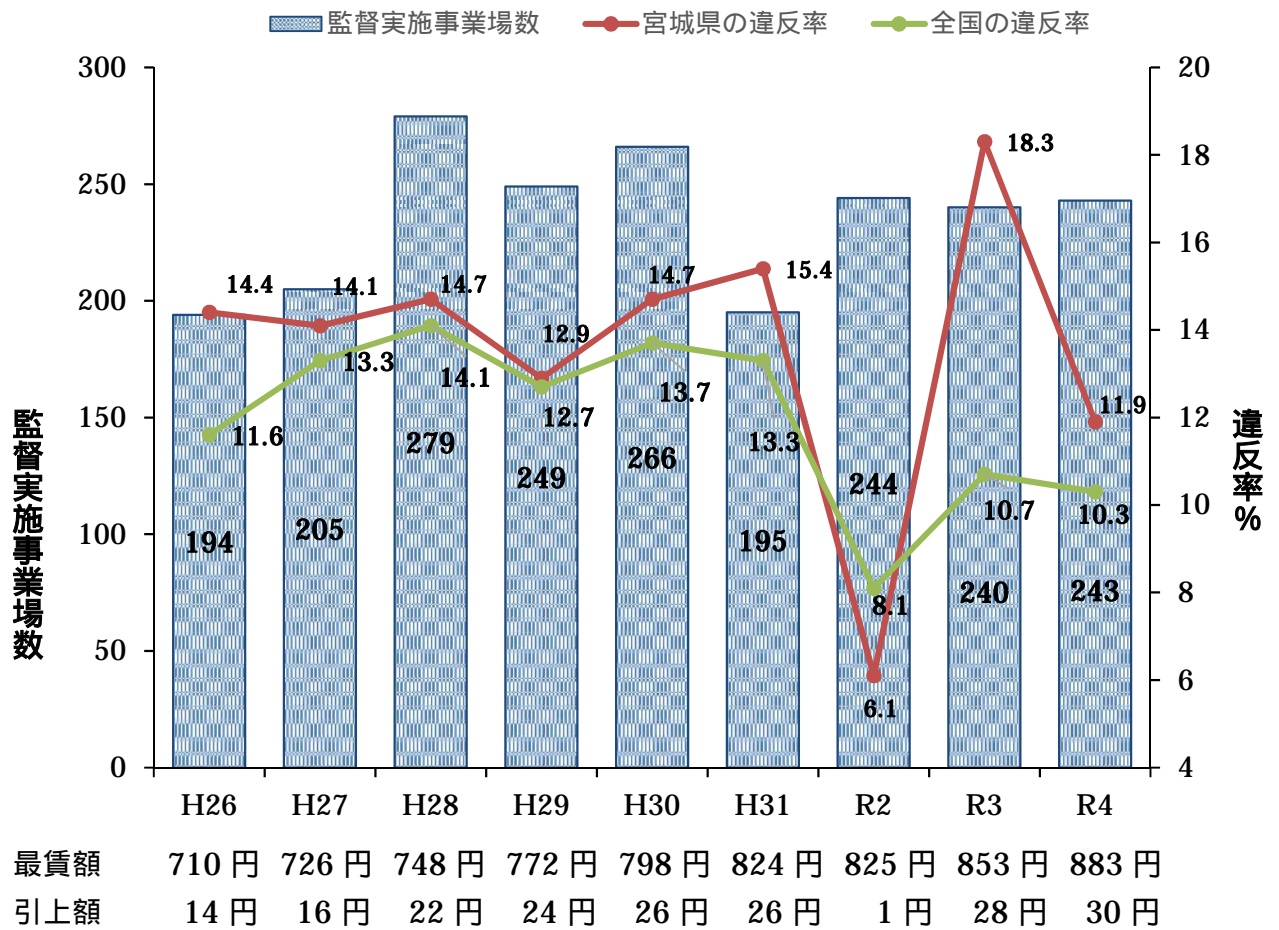

グラフは監督を実施した年度を単位として作成しています。

VII 経済情勢資料

- 1 宮城県の経済情勢 令和5年4月
(財務省東北財務局)
- 2 法人企業景気予測調査 令和5年4月—6月期調査 宮城県分
(財務省東北財務局)
- 3 みやぎ経済月報 2023年5月号
(宮城県統計課)
- 4 77R&C 調査月報 2023年6月号
(七十七リサーチ&コンサルティング株式会社)



宮 城 県 の 経 済 情 勢

令 和 5 年 4 月
財 務 省 東 北 財 務 局

調査方法の概略

◆調査対象・期間

前回（令和5年1月31日発表）以降に公表された指標と、今回判断（4月下旬）までのヒアリング情報

◆資料の分析とヒアリング調査

①各種指標を網羅した資料・計数分析

当局で直接調査している法人企業景気予測調査（回答企業182社）に加え、各関係機関が調査公表している各種の調査指標を詳細に分析。

②県内約200社へのヒアリング調査実施

各調査項目すべてにおいて広範かつ深度あるヒアリング調査を実施。

県内約200社からの協力を得て状況を聴取。

対象は主要企業のみならず中堅・中小企業にも実施。

上記により定量面・定性面を併せて分析し、経済情勢を立体的に判断。

なお、本報告の設備投資、企業収益、企業の景況感については、令和5年3月13日に公表した「法人企業景気予測調査（令和5年1－3月期）」の結果を活用しており、計数や判断コメントは3月に発表した内容と同じである。

東北財務局

1. 総論

【総括判断】「県内経済は、緩やかに持ち直している」

項目	前回（5年1月判断）	今回（5年4月判断）	前回比較
総括判断	緩やかに持ち直している	緩やかに持ち直している	

（注）5年4月判断は、前回1月判断以降、足下の状況までを含めた期間で判断している。

（判断の要点）

個人消費は、緩やかに持ち直している。生産活動は、電子部品・デバイスがスマートフォン向けなどで弱含んでいるほか、汎用・生産用・業務用機械が海外の設備投資需要の落ち着きから弱含んでいるなど、一進一退の状況にある。雇用情勢は、緩やかに持ち直している。

【各項目の判断】

項目	前回（5年1月判断）	今回（5年4月判断）	前回比較
----	------------	------------	------

個人消費	緩やかに持ち直している	緩やかに持ち直している	
生産活動	持ち直している	一進一退の状況にある	
雇用情勢	緩やかに持ち直している	緩やかに持ち直している	

設備投資	4年度は増加見込み	4年度は増加見込み	
企業収益	4年度は増益見込み	4年度は増益見込み	
企業の景況感	「下降」超幅が縮小	「下降」超幅が拡大	
住宅建設	前年を上回っている	前年を上回っている	
公共事業	前年度を下回っている	前年度を下回っている	

【先行き】

先行きについては、ウィズコロナの下で、各種政策の効果もあって、景気が持ち直していくことが期待される。ただし、海外経済の動向、物価上昇、供給面での制約等の影響に十分注意する必要がある。

2. 各論

■ 個人消費 「緩やかに持ち直している」

百貨店・スーパー販売は飲食料品が堅調となっているほか、身の回り品等が好調となっており、前年を上回っている。コンビニエンスストア販売はカウンター商品が好調となっており、前年を上回っている。ドラッグストア販売は新規出店効果のほか、医薬品等が好調となっており、前年を上回っている。ホームセンター販売は日用品等が低調となっているものの、園芸用品等に動きがみられることから、前年並みとなっている。家電大型専門店販売はパソコンや冷蔵庫などが好調となっていることから、前年を上回っている。乗用車販売は半導体不足等の影響による納車の遅れが続いているものの、前年を上回っている。旅行は国内旅行が持ち直している。このように、個人消費は、緩やかに持ち直している。

(主なヒアリング結果)

- お惣菜は食卓の一品として定着し、ずっと好調のまま推移している。(スーパー、中堅企業)
- 特選ブランドは引き続き好調で、価格が上がっても需要の落ち込みはみられていない。(百貨店)
- 人流の回復によりカウンターフーズが全体的に好調。なかでも揚げ物が売上げ増加に寄与している。(コンビニエンスストア、大企業)
- 外出機会の増加により酔い止めが好調となっており、花粉飛散の影響から鼻炎剤も伸びている。(ドラッグストア、大企業)
- 気温の上昇もあり、園芸用品の動き出しが例年よりも早く、足下では好調。(ホームセンター、中小企業)
- OSのサポート終了によってパソコンが好調。一方、物価高等によって、本当に必要なもの以外は購入しない傾向にある。(家電量販店、大企業)
- 受注は新型車効果により引き続き堅調。納期は早まってきているものの、半導体不足の影響は続いている。(自動車販売、中小企業)
- 全国旅行支援が延長されたことにより、例年需要が落ち込む冬においても旅行客が増加した。(旅行代理店、中堅企業)
- 宴会部門では、今年に入り法人、学校関係者の利用が再開された。宿泊部門では、全国旅行支援の効果による個人客のほか、海外からの直行便の再開によりインバウンドも回復傾向にある。(宿泊、大企業)
- 人流の増加に伴って各店舗へのファミリー層の来店が増えてきており、売上げは回復傾向にある。今後も新型コロナウイルス感染症の5類移行も予定されており、大いに回復していくものと見込んでいる。(飲食、中小企業)

■ 生産活動 「一進一退の状況にある」

電子部品・デバイスはスマートフォン向けなどで海外経済の減速等を背景に弱含んでいる。汎用・生産用・業務用機械は海外の半導体メーカーにおける設備投資需要の落ち着きから、弱含んでいる。輸送機械は供給制約に緩和の動きがみられ、持ち直している。このように、生産活動は、一進一退の状況にある。

- 自動車向けは堅調に推移しており、引き続きフル操業状態となっている。(電子部品・デバイス、中堅企業)
- スマートフォン向け部品は、欧米の景気減速もあって取引先が在庫調整局面に入っており、昨年の10月頃をピークに受注・生産量が減少傾向で推移している。(電子部品・デバイス、中堅企業)
- 半導体メーカーが在庫調整局面に入っており、それに伴い製造装置への設備投資も後ろ倒ししていることから、生産数、出荷数ともに減少している。(生産用機械、中堅企業)
- 半導体不足に一服感があり、1～3月は過去の稼働停止分の挽回を図るため休日操業を行うなど、増産となった。(輸送機械、大企業)

■ 雇用情勢 「緩やかに持ち直している」

有効求人倍率は上昇しており、新規求人数もサービス業等で増加している。このように、雇用情勢は、緩やかに持ち直している。

- 介護施設への派遣が増加傾向。慢性的な人手不足のため自社募集では人が集まらず派遣対応に切り替える動きがみられる。(公的機関)
- サービス業等人手不足と言われている業種中心に人手確保のため賃金を引き上げている状況がみられる。(公的機関)

- 設備投資 「4年度は増加見込み」 (全産業) 「法人企業景気予測調査」5年1～3月期
 - 製造業は、増加見込みとなっている。
 - 非製造業は、減少見込みとなっている。

- 企業収益 「4年度は増益見込み」 (全産業) 「法人企業景気予測調査」5年1～3月期
 - 製造業は、減益見込みとなっている。
 - 非製造業は、増益見込みとなっている。

- 企業の景況感 「『下降』超幅が拡大」 (全産業) 「法人企業景気予測調査」5年1～3月期
 - 現状(5年1～3月期)は「下降」超幅が拡大している。先行きは「下降」超で推移する見通しとなっている。

- 住宅建設 「前年を上回っている」
 - 新設住宅着工戸数をみると、持家が前年を下回っているものの、貸家、分譲が前年を上回っていることから、前年を上回っている。

- 公共事業 「前年度を下回っている」
 - 前払金保証請負金額は、県、その他等で前年度を下回っており、全体では前年度を下回っている。

- 消費者物価 「前年を上回っている」

- 金融 「貸出金残高は、前年を上回っている」

- 企業倒産 「件数は前年を上回っており、負債総額は前年を下回っている」

資料編 (宮城県)

目 次

1. 個人消費	1
2. 生産活動	4
3. 雇用情勢	5
4. 設備投資	6
5. 企業収益	6
6. 企業の景況感	7
7. 住宅建設	7
8. 公共事業	8
9. 消費者物価	8
10. 金融	9
11. 企業倒産	9

1. 個人消費 …… 緩やかに持ち直している

百貨店・スーパー販売額

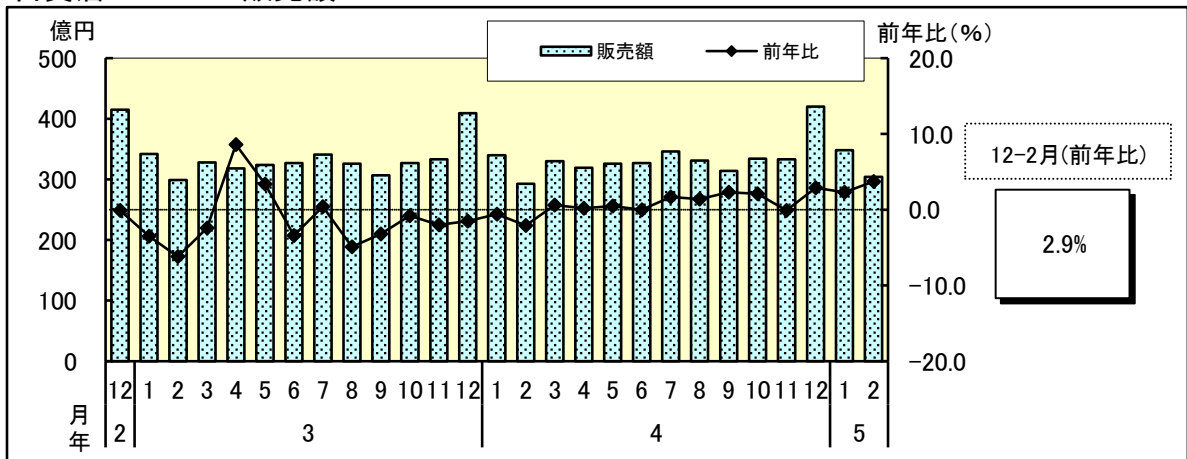

全店舗ベース

区分	東北 (前年比%)	宮城 (前年比%)
4年	0.8	0.8
4. 1-3	▲ 0.3	▲ 0.7
4. 4-6	▲ 0.1	0.2
4. 7-9	1.4	1.8
4. 10-12	2.1	1.7
4. 10	2.3	2.1
4. 11	1.0	▲ 0.1
4. 12	2.7	2.9
5. 1	2.2	2.3
5. 2	2.4	3.7

(注)4年分は年間補正後

品目別販売額

区分	衣料品 (前年比%)	身の回り品 (前年比%)	飲食料品 (前年比%)	その他商品 (前年比%)
4. 10	4.2	14.8	1.2	3.6
4. 11	▲ 5.2	▲ 3.6	1.1	▲ 1.5
4. 12	▲ 2.4	11.8	3.5	1.4
5. 1	3.6	18.9	2.4	▲ 0.7
5. 2	22.8	32.5	1.6	5.3

(注)5年2月は速報値

[経済産業省、東北経済産業局]

コンビニエンスストア販売額

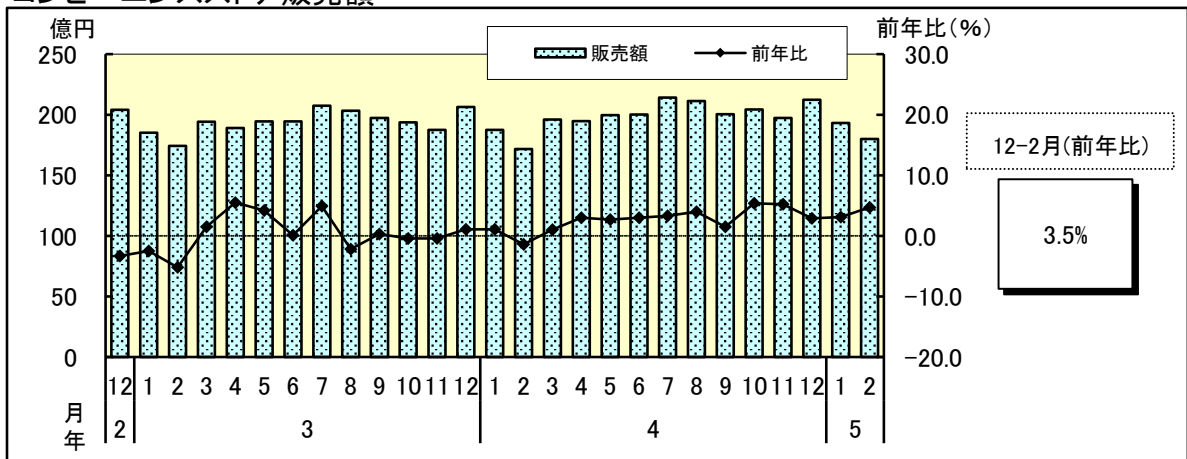

全店舗ベース

区分	東北 (前年比%)	宮城 (前年比%)
4年	2.9	2.7
4. 1-3	0.3	0.3
4. 4-6	3.3	2.9
4. 7-9	3.5	3.0
4. 10-12	4.1	4.4
4. 10	5.9	5.4
4. 11	4.6	5.2
4. 12	2.1	2.9
5. 1	1.8	3.1
5. 2	4.0	4.7

(注)4年分は年間補正後

[経済産業省、東北経済産業局]

ドラッグストア販売額

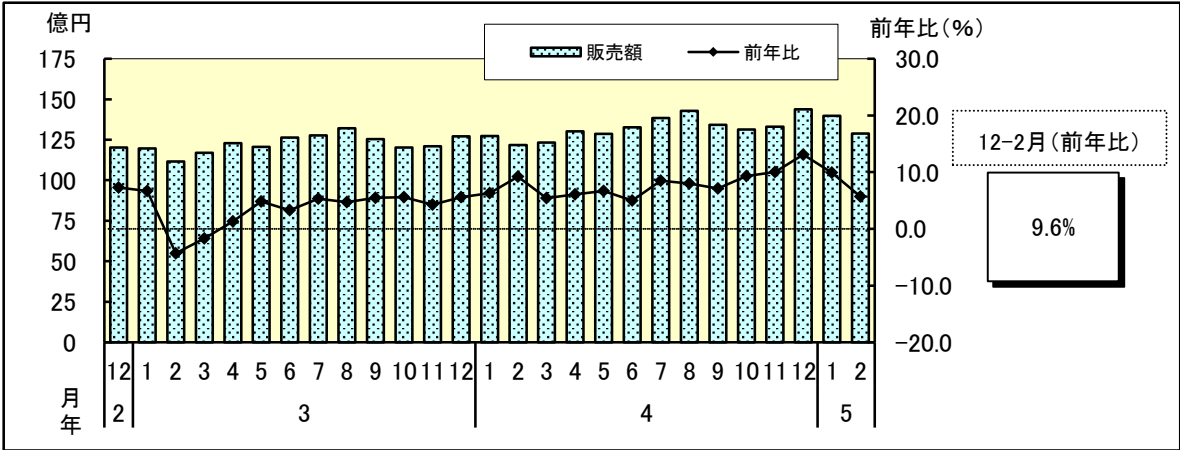

ホームセンター販売額

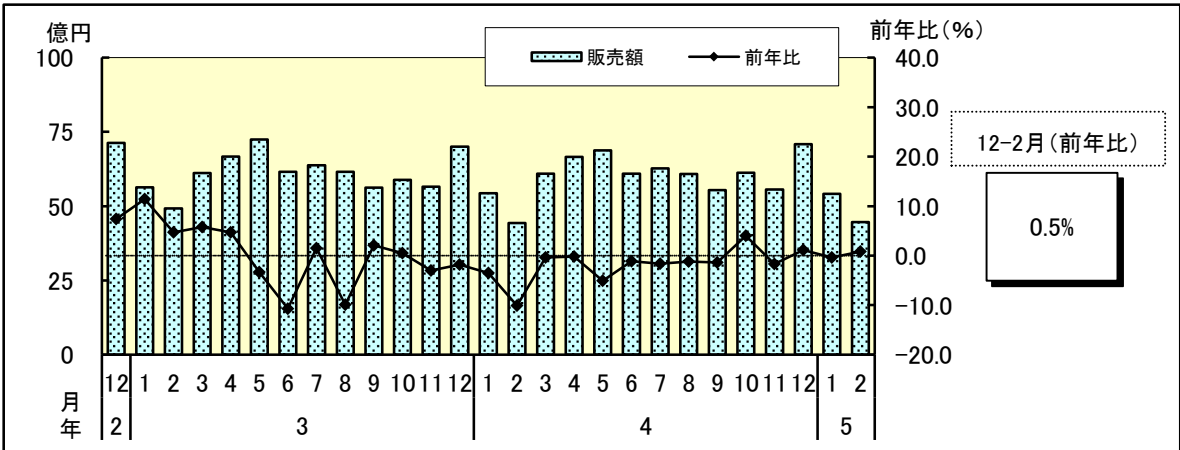

家電大型専門店販売額

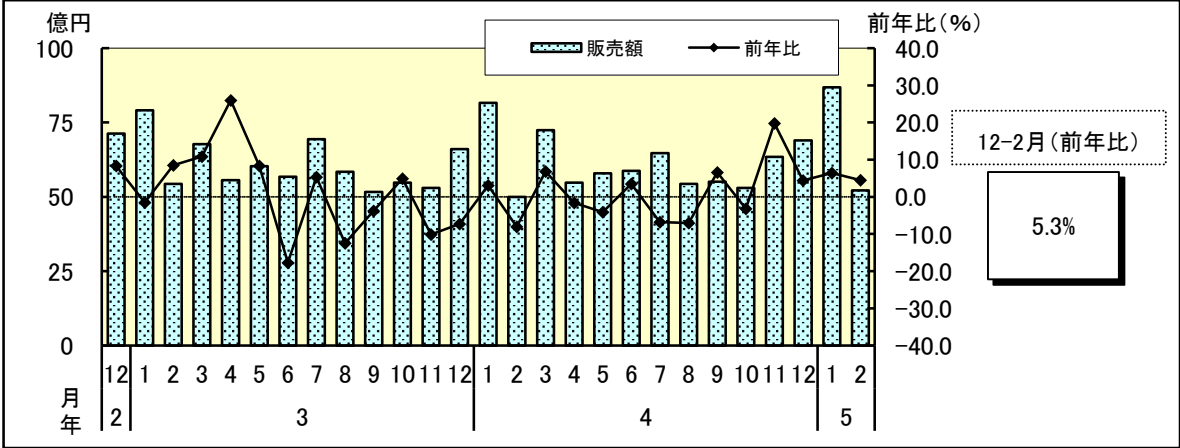

全店舗ベース ドラッグストア

区分	東北 (前年比%)	宮城 (前年比%)
4年	8.6	7.9
4. 1-3	8.3	6.9
4. 4-6	6.3	5.9
4. 7-9	8.2	7.9
4. 10-12	11.5	10.9
5. 10	9.3	9.3
5. 11	11.6	10.0
5. 12	13.6	13.1
5. 1	9.0	9.9
5. 2	6.4	5.7

ホームセンター

区分	東北 (前年比%)	宮城 (前年比%)
4年	▲ 1.4	▲ 1.6
4. 1-3	▲ 4.5	▲ 4.3
4. 4-6	▲ 1.4	▲ 2.3
4. 7-9	▲ 2.1	▲ 1.4
4. 10-12	1.7	1.2
5. 10	2.2	4.0
5. 11	▲ 0.0	▲ 1.7
5. 12	2.5	1.1
5. 1	▲ 4.4	▲ 0.4
5. 2	▲ 0.8	0.8

家電大型専門店

区分	東北 (前年比%)	宮城 (前年比%)
4年	▲ 2.7	1.0
4. 1-3	▲ 4.2	1.4
4. 4-6	▲ 2.9	▲ 0.8
4. 7-9	▲ 3.4	▲ 3.0
4. 10-12	▲ 0.0	6.7
5. 10	▲ 2.7	▲ 3.2
5. 11	3.0	19.8
5. 12	▲ 0.3	4.4
5. 1	2.5	6.4
5. 2	1.2	4.5

(注)4年分は年間補正後

[経済産業省、東北経済産業局]

乗用車新車登録・届出台数

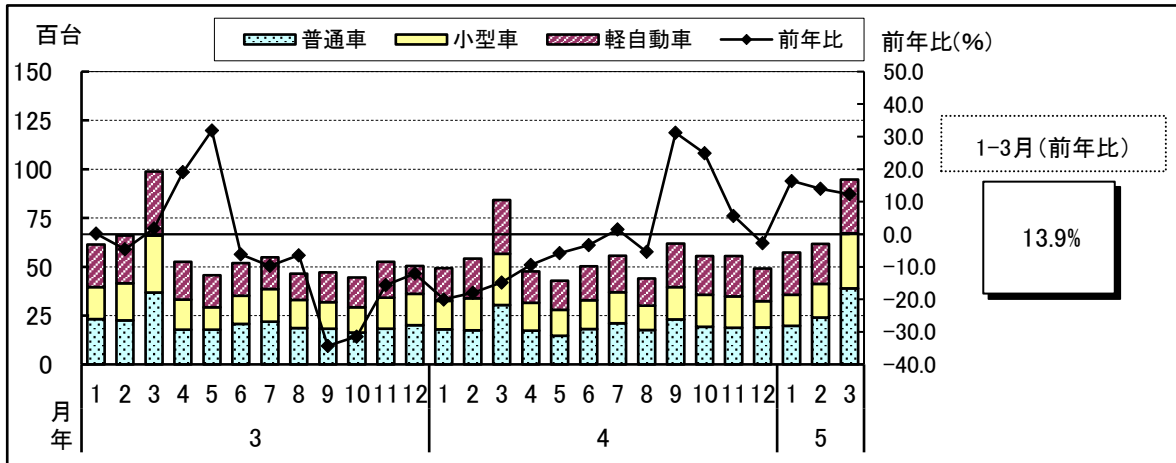

区分	東北 (前年比%)		宮城 (前年比%)		
	普通	小型	軽		
4年	▲ 4.8	▲ 3.3	▲ 7.0	▲ 2.7	0.3
4. 4-6	▲ 10.3	▲ 6.2	▲ 11.1	2.3	▲ 7.7
7-9	6.1	8.8	5.0	0.7	21.8
10-12	10.0	8.6	4.1	2.5	19.5
5. 1-3	17.9	13.9	25.2	7.5	8.0
4. 11	5.1	5.7	2.7	1.2	12.5
12	▲ 0.9	▲ 2.7	▲ 6.1	▲ 16.4	17.4
5. 1	19.5	16.4	9.8	8.5	30.7
2	19.5	14.0	36.9	6.1	0.7
3	16.0	12.3	27.6	7.9	▲ 0.3

[日本自動車販売協会連合会、全国軽自動車協会連合会、東北運輸局]

2. 生産活動 … 一進一退の状況にある

鉱工業生産指数(季節調整済)

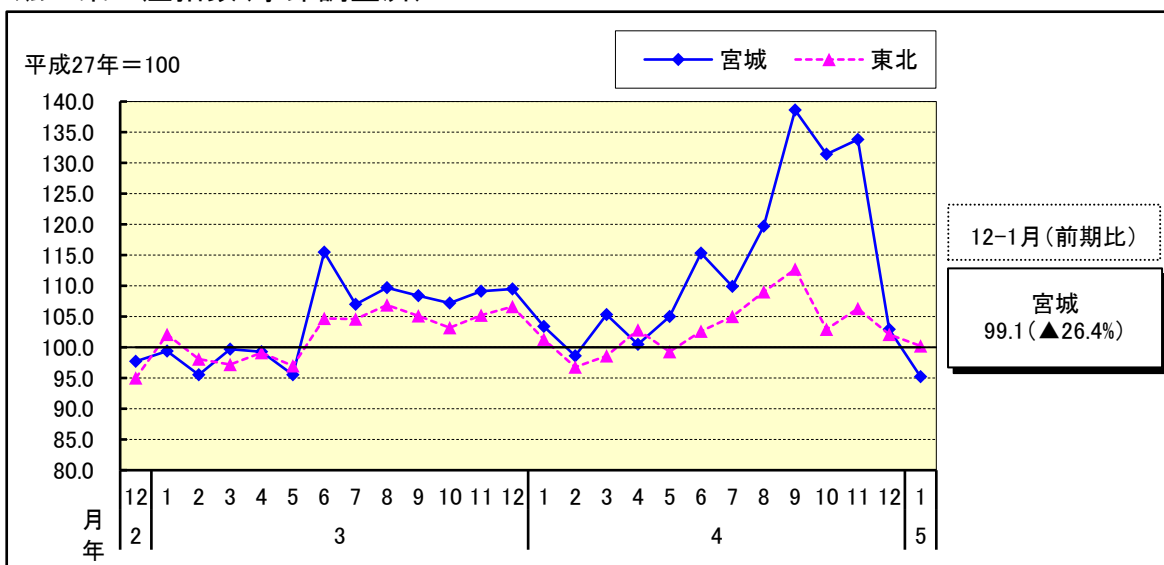

鉱工業生産指数(業種別・季節調整済)

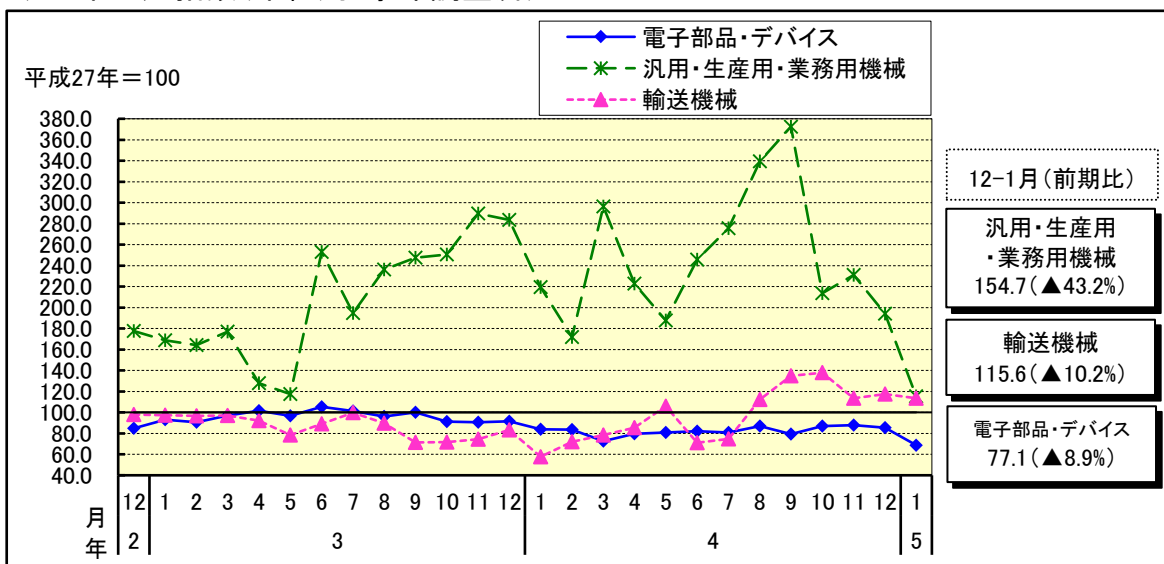

区分	東北 〔平成27年=100〕			宮城 〔平成27年=100〕			電子部品・デバイス (Wt. 2,071.3)		汎用・生産用・業務用機械 (Wt. 895.9)		輸送機械 (Wt. 815.2)				
	前月比%	前年比%	前年比%	前月比%	前年比%	前月比%	前年比%	前月比%	前年比%	前月比%	前年比%				
												前月比%	前年比%		
4年	103.2		0.7	113.8		8.7	82.6	▲14.2	247.8		20.3	96.2		10.8	
4. 1-3	98.9	▲5.8	▲0.2	102.4	▲5.7	4.5	80.0	▲12.3	229.2	▲16.5		69.4	▲9.2		
4. 4-6	101.6	2.7	1.2	106.9	4.4	3.8	80.9	1.1	218.8	▲4.5		87.4	25.9		
4. 7-9	108.9	7.2	3.6	122.7	14.8	13.5	82.4	1.9	329.2	50.5		107.3	22.8		
4. 10-12	103.8	▲4.7	▲1.9	122.7	0.0	12.5	86.7	5.2	212.9	▲35.3		122.9	14.5		
4. 10	102.9	▲8.7	▲1.3	131.4	▲5.2	22.4	86.9	9.6	▲8.8	213.5	▲42.7	▲19.2	137.8	2.1	86.2
4. 11	106.3	3.3	1.1	133.8	1.8	23.0	87.7	0.9	▲2.7	231.1	8.2	▲16.1	113.5	▲17.6	51.8
4. 12	102.1	▲4.0	▲5.6	102.9	▲23.1	▲6.2	85.4	▲2.6	▲8.5	194.2	▲16.0	▲29.1	117.5	3.5	45.1
5. 1	100.2	▲1.9	▲0.6	95.2	▲7.5	▲9.6	68.7	▲19.6	▲20.5	115.2	▲40.7	▲50.9	113.6	▲3.3	101.2

(注)前年比は原指数、宮城の5年1月は速報値

〔東北経済産業局、宮城県〕

3. 雇用情勢 … 緩やかに持ち直している

有効求人倍率(季節調整値)

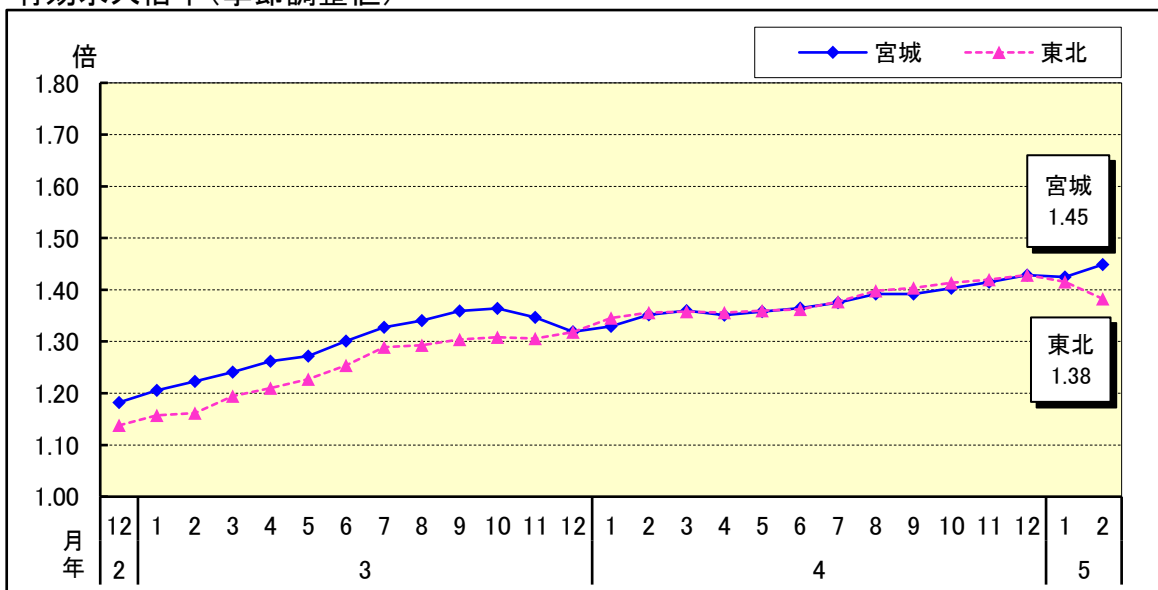

新規求人数(原数値・前年比)

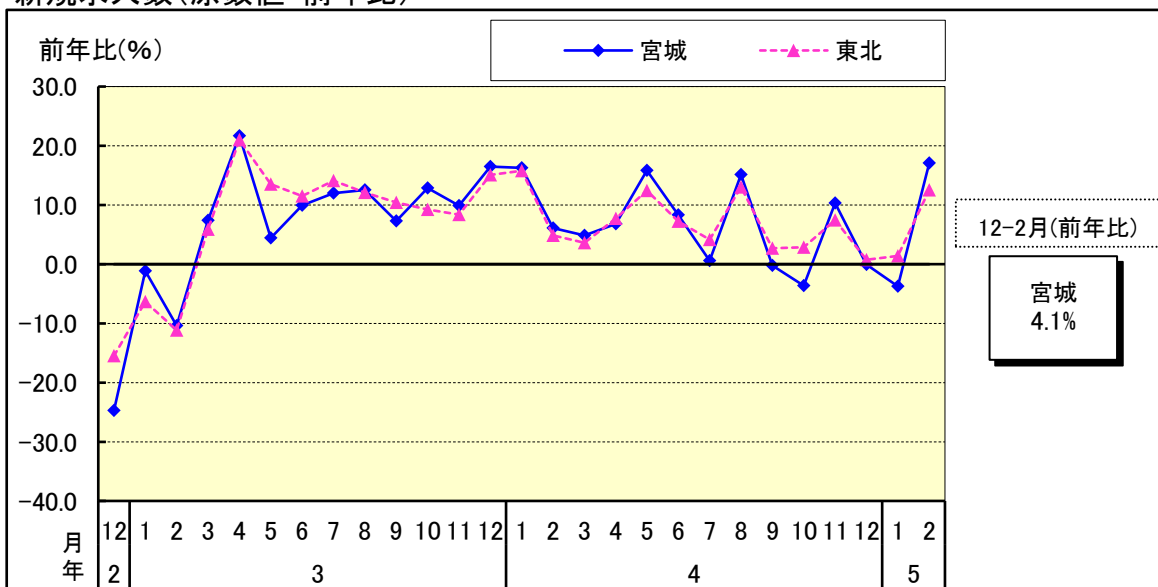

区分	有効求人倍率(季節調整値)				新規求人数		新規求職者数 (前年比%)	完全失業率	
	東北 (倍)	宮城 (倍)	有効求人数 (人)	有効求職者数 (人)	東北 (前年比%)	宮城 (前年比%)		東北 (%)	宮城 (%)
4年	1.38	1.37	49,445	35,974	6.7	6.4	0.3	2.7	2.9
4. 1-3	1.35	1.35	49,198	36,535	7.9	9.2	▲ 2.8	2.6	2.8
4. 4-6	1.36	1.36	49,344	36,341	9.0	10.0	5.3	2.5	2.6
4. 7-9	1.39	1.39	49,684	35,840	6.4	4.9	2.0	3.1	3.3
4. 10-12	1.42	1.42	49,794	35,182	3.6	1.8	▲ 3.9	2.7	3.0
4. 10	1.41	1.40	49,774	35,474	2.9	▲ 3.6	▲ 0.1		
4. 11	1.42	1.41	49,666	35,108	7.5	10.3	▲ 3.6		
4. 12	1.43	1.43	49,943	34,964	0.7	▲ 0.1	▲ 9.1		
5. 1	1.42	1.42	49,987	35,093	1.4	▲ 3.7	2.8		
5. 2	1.38	1.45	51,118	35,284	12.5	17.1	7.4		

(注) 1. 新規求人数・新規求職者数・完全失業率は原数値
2. 4年12月以前の季節調整値は改定値

[厚生労働省、総務省]

4. 設備投資 … 4年度は増加見込み

設備投資

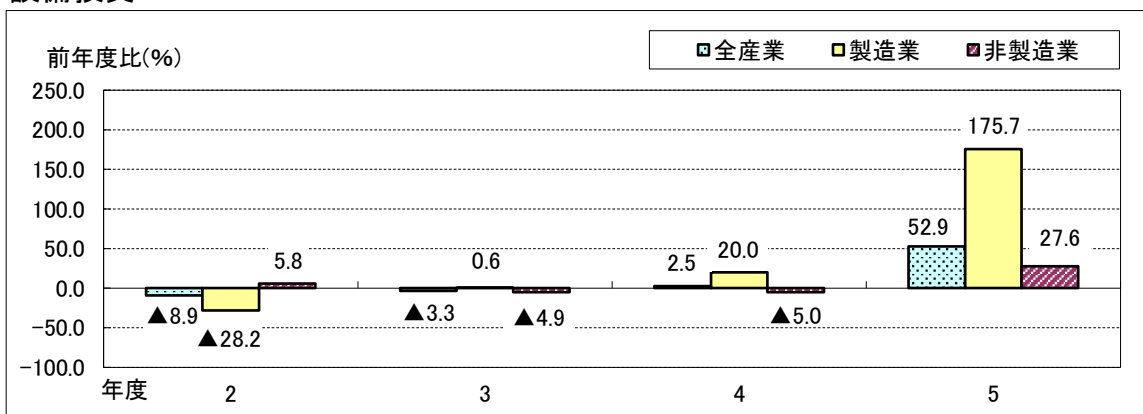

(前年度比増減率: %)

区 分	製 造 業		非製造業		全 産 業	
	()	▲	()	▲	()	▲
4 年 度	(45.2)	20.0	(9.4)	▲ 5.0	(20.3)	2.5
5 年 度		175.7		27.6		52.9

(注) 1. ソフトウェア投資額を含み、土地購入額を除く

2. ()書きは前回調査結果

3. 集計企業数は4年度144社(うち製造業31社、非製造業113社)
5年度131社(うち製造業30社、非製造業101社)

4. グラフについて、2-4年度は当該年度の1-3月期調査結果で、5年度は見通し

[東北財務局「法人企業景気予測調査(5年1-3月期調査)」]

5. 企業収益 … 4年度は増益見込み

経常利益

(前年度比増減率: %)

区 分	製 造 業		非製造業		全 産 業	
	()	▲	()	▲	()	▲
4 年 度	(4.8)	▲ 4.4	(1.8)	2.6	(2.8)	0.3
5 年 度		▲ 1.0		3.3		1.5

(注) 1. 電気・ガス・水道、金融・保険を除いた計数

2. ()書きは前回調査結果

3. 集計企業数は4年度129社(うち製造業30社、非製造業99社)
5年度109社(うち製造業28社、非製造業81社)

[東北財務局「法人企業景気予測調査(5年1-3月期調査)」]

6. 企業の景況感 … 「下降」超幅が拡大

景況判断BSI【原数値】

(前期比「上昇」-「下降」社数構成比)

(単位: %ポイント)

区分	4年10~12月 (4年10-12月期調査)	5年1~3月 現 状 判 断	5年4~6月 見 通 し	5年7~9月 見 通 し
全産業	(▲ 0.5)	(▲ 7.7) ▲22.0	(▲ 3.8) ▲ 3.3	▲ 4.4
業種別				
製造業	(▲ 10.3)	(▲ 12.8) ▲48.7	(2.6) ▲ 2.6	▲ 2.6
非製造業	(2.1)	(▲ 6.3) ▲14.7	(▲ 5.6) ▲ 3.5	▲ 4.9

(注) ()書きは前回調査結果

[東北財務局「法人企業景気予測調査(5年1-3月期調査)」]

7. 住宅建設 … 前年を上回っている

新設住宅着工戸数

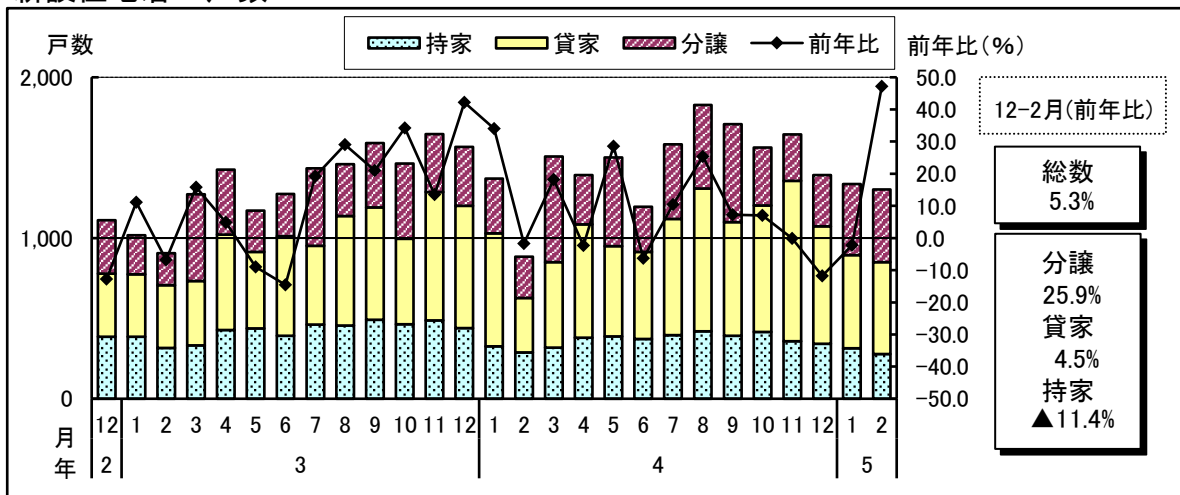

区分	前年比(%)		前年比(%)		
	東北	宮城	持家	貸家	分譲
4年	0.2	8.2	▲13.7	20.3	15.2
4. 1-3	10.2	17.6	▲9.9	33.4	28.0
4-6	▲0.2	5.7	▲9.3	7.0	23.4
7-9	▲1.1	14.2	▲14.4	24.1	32.1
10-12	▲5.3	▲1.9	▲19.8	20.3	▲18.9
4. 10	▲8.1	7.0	▲10.4	47.8	▲23.1
11	▲5.1	▲0.2	▲26.6	24.9	▲19.4
12	▲2.5	▲11.8	▲22.0	▲3.8	▲13.1
5. 1	▲15.4	▲2.3	▲4.0	▲17.4	29.6
2	2.3	47.1	▲3.5	68.4	76.7

[国土交通省]

8. 公共事業 … 前年度を下回っている

前払金保証請負金額(3月末累計)

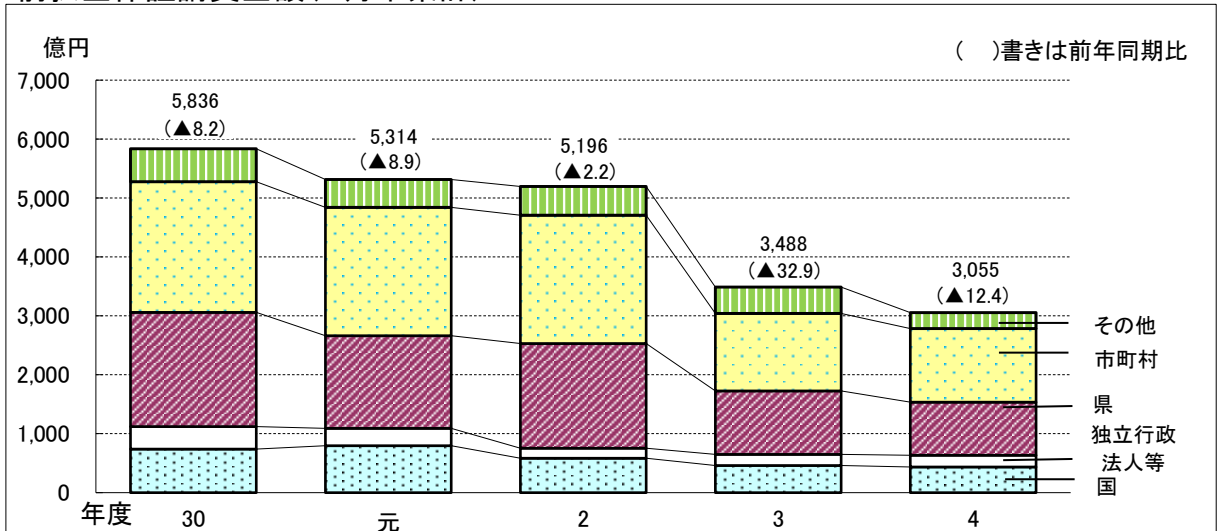

(注) その他には地方公社を含む

(単月)

月	5年1月	2月	3月
前年同月比%	28.8	▲6.4	▲42.8

(参考: 年度末累計)

年度	30年度	元年度	2年度	3年度	4年度
前年度比%	▲8.2	▲8.9	▲2.2	▲32.9	▲12.4

[東日本建設業保証(株)ほか]

9. 消費者物価 … 前年を上回っている

消費者物価指数(生鮮食品を除く総合)

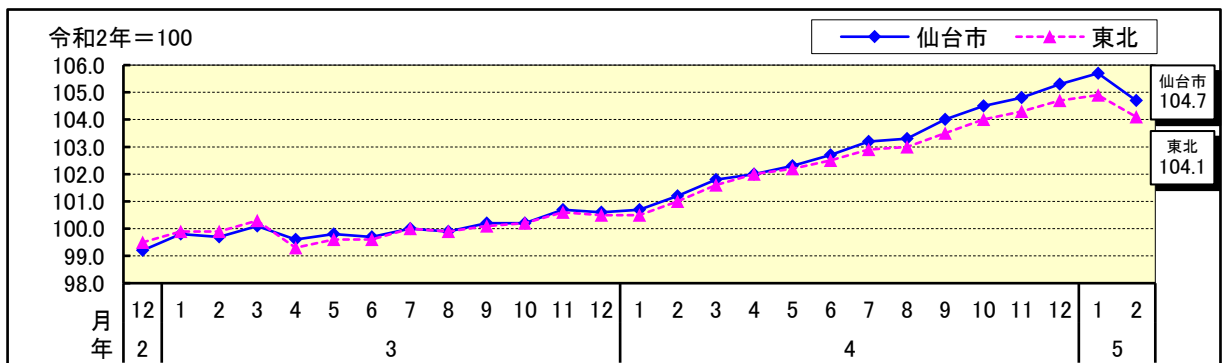

区分	生鮮食品を除く総合〔令和2年=100〕					
	東北			仙台市		
	指数	前月比%	前年比%	指数	前月比%	前年比%
4年	102.7		2.7	103.0		3.0
4. 1-3	101.0	0.6	1.0	101.2	0.7	1.3
4. 4-6	102.2	1.2	2.7	102.3	1.1	2.6
4. 7-9	103.1	0.9	3.1	103.5	1.2	3.5
4. 10-12	104.3	1.2	3.9	104.9	1.4	4.4
4. 10	104.0	0.5	3.8	104.5	0.5	4.3
4. 11	104.3	0.3	3.7	104.8	0.3	4.1
4. 12	104.7	0.4	4.2	105.3	0.5	4.7
5. 1	104.9	0.2	4.3	105.7	0.3	4.9
5. 2	104.1	▲0.7	3.1	104.7	▲0.9	3.5

(注) 四半期分については、端数処理後の月別指数を基に算出

[総務省]

10. 金融 … 貸出金残高は、前年を上回っている

貸出金残高

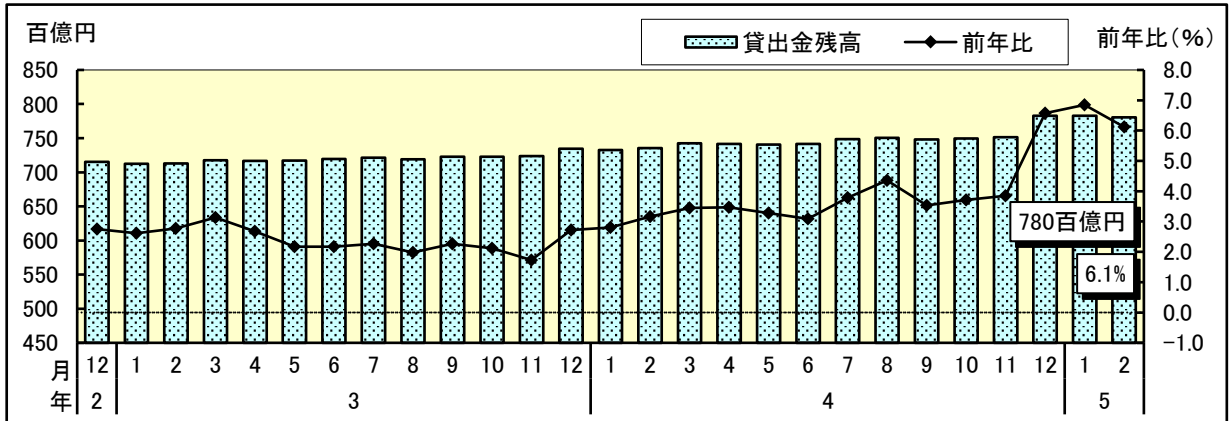

区分	国内銀行			
	東北	宮城		
	前年比%	前年比%		
4.	5	1.9	3.3	
	6	1.9	3.1	
	7	2.2	3.8	
	8	2.5	4.4	
	9	2.3	3.5	
	10	2.2	3.7	
	11	2.7	3.8	
	12	3.6	6.6	
	5.	1	3.9	6.8
		2	3.8	6.1

(注) 在店舗ベース

[日本銀行]

11. 企業倒産 … 件数は前年を上回っており、負債総額は前年を下回っている

企業倒産件数・負債総額

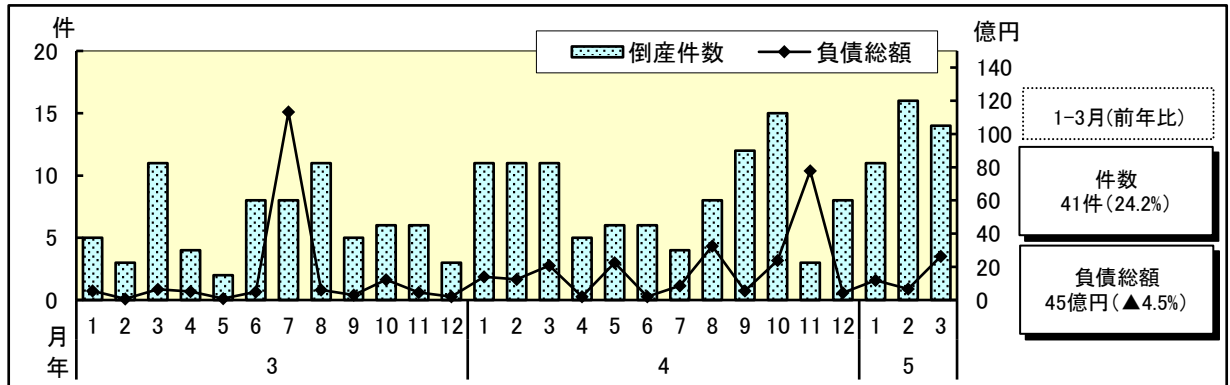

区分	件数				負債総額		
	東北	宮城		東北	宮城		
	前年比%	(件)	前年比%	前年比%	(百万円)	前年比%	
4年	42.1	100	38.9	▲ 9.1	22,668	37.7	
4.	4-6	34.0	17	21.4	85.1	2,657	144.9
	7-9	9.5	24	0.0	▲ 49.5	4,681	▲ 61.7
	10-12	44.3	26	73.3	▲ 17.5	10,617	465.9
5.	▲ 8.7	41	24.2	62.4	4,499	▲ 4.5	
4.	11	▲ 11.5	3	▲ 50.0	90.6	7,789	1642.5
	12	63.2	8	166.7	▲ 76.5	444	120.9
5.	1	▲ 26.7	11	0.0	▲ 46.3	1,188	▲ 14.8
	2	16.1	16	45.5	360.3	669	▲ 46.4
	3	▲ 14.0	14	27.3	▲ 11.1	2,642	27.6

[株]東京商工リサーチ

法人企業景気予測調査

(令和5年4－6月期調査)

宮城県分

令和5年6月13日
財務省東北財務局

【調査要領】

1. 調査の目的と根拠

我が国経済活動の主要部分を占める企業活動を把握することにより、経済の現状及び今後の見通しに関する基礎資料を得ることを目的として、統計法に基づく一般統計調査として実施した。

2. 調査対象の範囲

資本金1千万円以上の法人企業。
ただし、電気・ガス・水道業及び金融・保険業は資本金1億円以上を対象。

3. 調査時点 令和5年5月15日

4. 調査対象期間

判断項目: 5年4～6月期又は6月末見込み、5年7～9月期又は9月末見通し、
5年10～12月期又は12月末見通し

計数項目: 4年度実績、5年度実績見込み

5. 調査対象企業数及び回収率

区分	製造業	非製造業	全産業
調査対象企業数	40	144	184
回答企業数	39	138	177
回収率 %	97.5	95.8	96.2

財務省東北財務局 経済調査課
TEL 022-263-1111 内線 3157
<https://lfb.mof.go.jp/tohoku/>

1. 企業の景況判断...

現状は「下降」超幅が縮小

先行きは5年7～9月期に「下降」超幅が縮小し、
5年10～12月期に「上昇」超に転じる見通し

(現状判断)

5年4～6月期の企業の景況判断BSIは、全産業では「下降」超幅が縮小している。
業種別にみると、製造業、非製造業とも「下降」超幅が縮小している。

(先行き見通し)

先行きは、全産業では5年7～9月期に「下降」超幅が縮小し、5年10～12月期に「上昇」超に転じる見通しとなっている。

企業の景況判断BSI【原数値】

(前期比「上昇」-「下降」社数構成比)

(単位：%ポイント)

区分	5年1～3月 (5年1-3月期調査)	5年4～6月 現状判断	5年7～9月 見通し	5年10～12月 見通し
全産業	(▲22.0)	(▲3.3) ▲7.9	(▲4.4) ▲1.1	11.9
業種別				
製造業	(▲48.7)	(▲2.6) ▲23.1	(▲2.6) ▲15.4	5.1
非製造業	(▲14.7)	(▲3.5) ▲3.6	(▲4.9) 2.9	13.8

(注) () 書きは前回調査結果

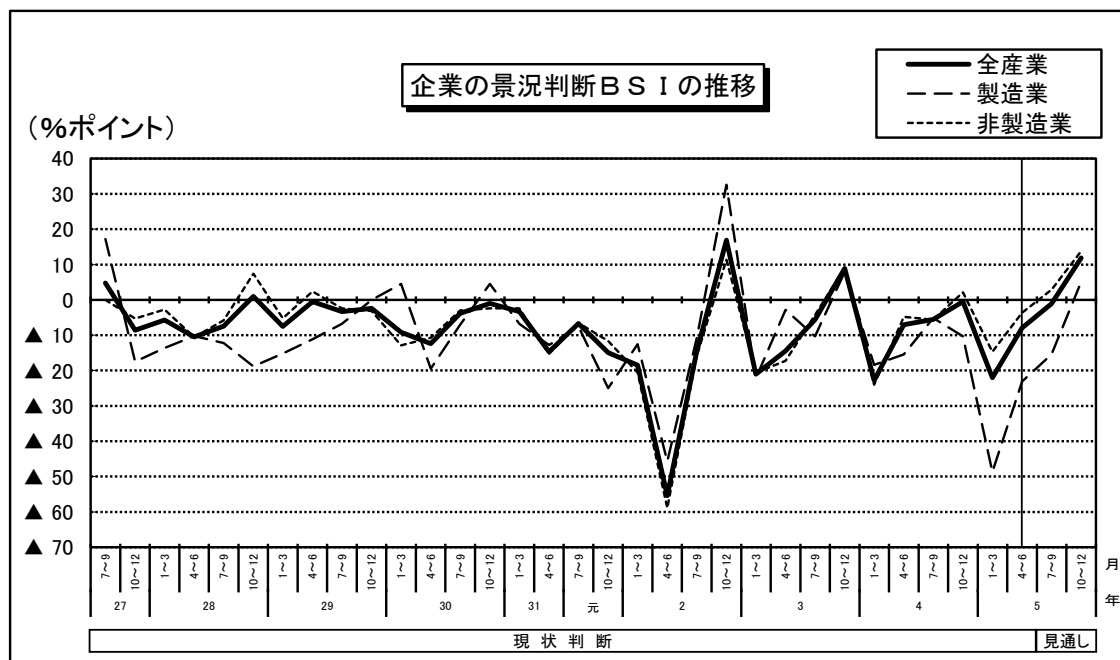

**2. 国内の景況判断… 現状は「上昇」超に転じている
先行きは「上昇」超で推移する見通し**

(現状判断)

5年4～6月期の国内の景況判断BSIは、全産業では「上昇」超に転じている。
業種別にみると、製造業は「下降」超から「均衡」となっており、非製造業は「上昇」超に転じている。

(先行き見通し)

先行きは、全産業では「上昇」超で推移する見通しとなっている。

国内の景況判断BSI 【原数値】

(前期比「上昇」-「下降」社数構成比)

(単位：%ポイント)

区分	5年1～3月 (5年1-3月期調査)	5年4～6月 現 状 判 断	5年7～9月 見 通 し	5年10～12月 見 通 し
全産業	(▲25.2)	(▲4.1) 3.7	(▲2.0) 3.0	4.4
業種別				
製造業	(▲40.0)	(▲3.3) 0.0	(▲3.3) ▲3.1	3.1
非製造業	(▲21.4)	(▲4.3) 4.9	(▲1.7) 4.9	4.9

(注) () 書きは前回調査結果

3. 売上高… 5年度は増収見込み

5年度の売上高は、製造業で9.3%、非製造業で1.1%の増収見込みとなっており、全産業では4.7%の増収見込みとなっている。

売上高

(前年度比増減率：%)

区分	製造業	非製造業	全産業
5年度	(6.0) 9.3	(1.9) 1.1	(3.0) 4.7

(注) 1. 電気・ガス・水道、金融・保険を除いた計数
2. () 書きは前回調査結果

4. 経常利益… 5年度は減益見込み

5年度の経常利益は、製造業で3.4%、非製造業で4.8%の減益見込みとなっており、全産業では4.3%の減益見込みとなっている。

経常利益

(前年度比増減率：%)

区分	製造業	非製造業	全産業
5年度	(▲1.0) ▲3.4	(3.3) ▲4.8	(1.5) ▲4.3

(注) 1. 電気・ガス・水道、金融・保険を除いた計数
2. () 書きは前回調査結果

5. 設備投資… 5年度は増加見込み

5年度の設備投資は、製造業で7.3%、非製造業で26.8%の増加見込みとなっており、全産業では20.2%の増加見込みとなっている。

設備投資

(前年度比増減率：%)

区分	製造業		非製造業		全産業	
	5年度	(175.7)	7.3	(27.6)	26.8	(52.9)

- (注) 1. ソフトウェア投資額を含み、土地購入額を除く
2. () 書きは前回調査結果

6. 従業員数判断… 現状は「不足気味」超幅が拡大 先行きは「不足気味」超幅が縮小する見通し

(現状判断)

5年6月末時点の従業員数判断BSIは、全産業では「不足気味」超幅が拡大している。業種別にみると、製造業は「不足気味」超幅が縮小しており、非製造業は「不足気味」超幅が拡大している。

(先行き見通し)

先行きは、全産業では「不足気味」超幅が縮小する見通しとなっている。

従業員数判断BSI【原数値】

(期末判断「不足気味」-「過剰気味」社数構成比)

(単位：%ポイント)

区分	5年3月末	5年6月末		5年9月末		5年12月末	
	(5年1-3月期調査)	現状判断		見通し		見通し	
全産業	(29.3)	(21.8)	31.9	(19.0)	31.1	25.9	
業種別	製造業	(30.0)	(23.3)	15.6	(20.0)	15.6	9.4
	非製造業	(29.1)	(21.4)	36.9	(18.8)	35.9	31.1

- (注) () 書きは前回調査結果

(参考資料1) 計数調査対象全業種集計結果

売上高

(前年度比増減率：%)

区分	製造業	非製造業	全産業
5年度	9.3	1.2	4.7

(注) 電気・ガス・水道を含み、金融・保険は含まない(調査対象外)

経常利益

(前年度比増減率：%)

区分	製造業	非製造業	全産業
5年度	▲ 3.4	1.2	0.2

(注) 電気・ガス・水道、金融・保険を含む

(参考資料2) 設備投資(土地購入額を含み、ソフトウェア投資額を除く)

(前年度比増減率：%)

区分	製造業	非製造業	全産業
5年度	7.3	20.7	15.5

(注) 石油・石炭、電気・ガス・水道を除く

みやぎ経済月報

(2023年6月号)

令和5年6月30日

	目	次	
I	本県の経済概況	1
II	主な指標の動き	2
1	生産		
	鉱工業生産指数	4月	2
2	住宅投資		
	新設住宅着工戸数	4月	2
3	公共工事		
	公共工事請負金額	5月	2
4	個人消費		
	百貨店・スーパー販売額	4月	3
	コンビニエンスストア販売額	4月	3
	家電大型専門店販売額	4月	3
	ドラッグストア販売額	4月	4
	ホームセンター販売額	4月	4
	乗用車新車登録及び届出台数	5月	4
	仙台市消費者物価指数	4月	5
5	雇用		
	求人倍率	4月	5
	所定外労働時間	4月	6
	実質賃金指数	4月	6
	雇用保険受給者実人員	4月	6
6	企業倒産	5月	7
III	宮城県景気動向指数	8
IV	全国・東北等の景況	10
V	主要経済指標	14
VI	宮城県の経済動向		
	令和5年第1四半期(1~3月期)	36

利用される方に

■ この経済月報は、本県における経済活動の主要項目分野に着目し、当該分野の経済指標の数値変動をもとに、本県経済の状況をマクロ的視点から定性的に表現することを目的としています。

■ 資料は、官公庁、団体、会社等の業務資料および当該機関の刊行した統計資料等によるもので、資料をご提供いただいた関係各位に厚くお礼申し上げます。

■ 数字の単位未満は、原則として四捨五入しており、合計と内訳の計とが一致しない場合もあります。なお、指標の一部に速報値等を利用しており、翌月に数値変更の場合がありますので、あらかじめご了承ください。

■ 統計表の符号は次のとおりです。
 「▲」.....負数
 「…」.....数字が得られないもの
 「-」.....該当数字がないもの

■ 内容についてのご照会、ご意見は、
 宮城県企画部統計課
 (企画分析班)
 〒980-8570
 仙台市青葉区本町三丁目8番1号
 電話 022-211-2453 (直通)
 にご連絡ください。

■ 本誌の内容は、インターネットでもご覧いただけます。

宮城県統計課ホームページ
<https://www.pref.miyagi.jp/soshiki/toukei/>

I 本県の経済概況

4月を中心とした宮城県経済の概要

緩やかに持ち直している。

○前回公表分からの変更点は、なし。

(変化方向※)



5月号

6月号

※ 矢印により表現の上方・下方修正を示しています。
絶対的な好況・不況の水準や方向感を示すものではないことに御留意願います。

○前回公表分との比較（下線部は変更箇所）

個別指標	前回公表分 (2023年5月号)	今回公表分 (2023年6月号)	変化方向※
生産	持ち直しの動きに足踏みがみられる。	持ち直しの動きに足踏みがみられる。	→
住宅投資	<u>上昇傾向に一服感がみられる。</u>	<u>弱めの動きとなっている。</u>	↘
公共投資	減少している。	減少している。	→
個人消費	持ち直しの動きが進捗している。	持ち直しの動きが進捗している。	→
雇用	持ち直しの動きがみられる。	持ち直しの動きがみられる。	→
企業倒産	増加の兆しがみられる。	増加の兆しがみられる。	→

※ 矢印により表現の上方・下方修正を示しています。
絶対的な好況・不況の水準や方向感を示すものではないことに御留意願います。

II 主な指標の動き

1 生産

○ 鉱工業生産指数

4月の鉱工業生産指数（季節調整値、平成27年＝100）は102.5（速報値）で、前月比は0.1%低下し、3か月ぶりの低下となった（図1、2）。

業種別にみると、輸送機械工業、電子部品・デバイス工業など9業種が上昇した。一方で、汎用・生産用・業務用機械工業、化学、石油・石炭製品工業など7業種が低下した。パルプ・紙・紙加工品工業は横ばいとなった。

前年同月比（原指数）では2.5%上昇し、2か月ぶりの上昇となった。

（資料：県統計課）

→ 数値データは15～17ページに掲載

図1：前月比（季節調整済指数）



図2：季節調整済指数（宮城県）



2 住宅投資

○ 新設住宅着工戸数

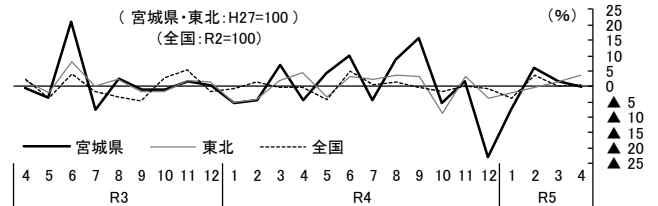
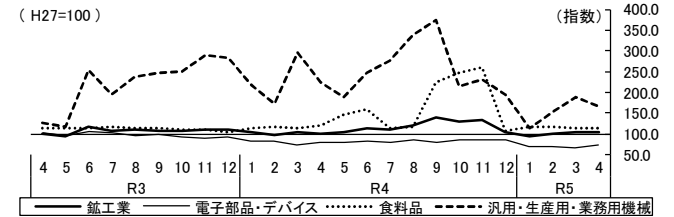
4月の新設住宅着工戸数は1,016戸で、前年同月比27.2%減少し、2か月連続の減少となった（図3、4）。

利用別に前年同月比をみると、持家は30.9%減少し、16か月連続の減少となった。

貸家は25.2%減少し、2か月連続の減少となった。

分譲住宅は27.3%減少し、2か月連続の減少となった。

（資料：国土交通省）

→ 数値データは18、19ページに掲載

図3：前年同月比



図4：戸数（宮城県）



3 公共投資

○ 公共工事請負金額

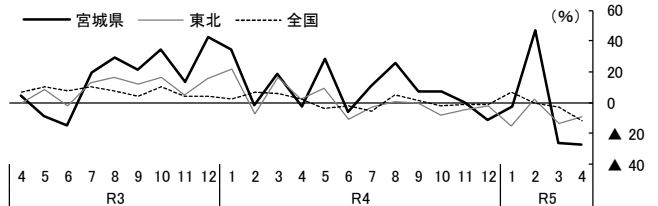
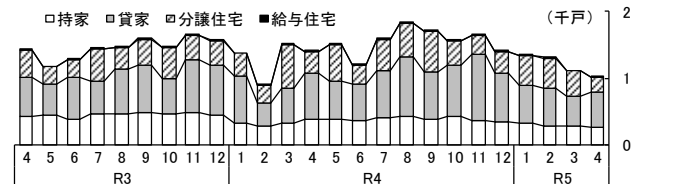
5月の公共工事請負金額は200億19百万円で、前年同月比44.5%減少し、2か月ぶりの減少となった（図5、6）。

発注者別に前年同月比をみると、国は71.3%減少し、2か月ぶりの減少となった。都道府県は9.4%減少し、3か月連続の減少となった。市町村は19.2%増加し、3か月ぶりの増加となった。その他*（独立行政法人等、地方公社、その他）は68.6%減少し、2か月ぶりの減少となった。

※「その他」は、県が算出。

（資料：東日本建設業保証(株)）

→ 数値データは20、21ページに掲載

図5：前年同月比



図6：金額（宮城県）



4 個人消費

(1) 百貨店・スーパー販売額

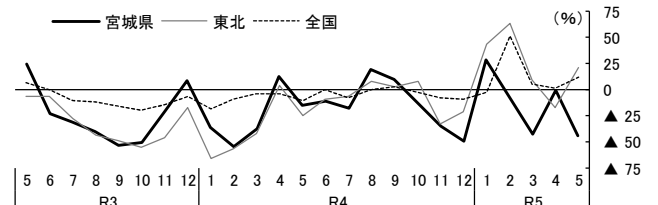
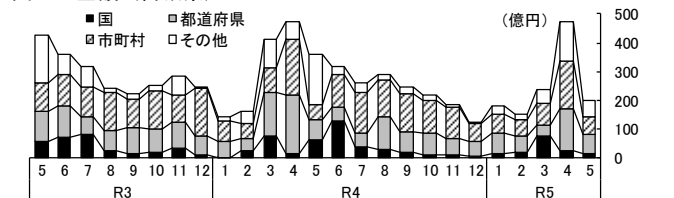
4月の百貨店・スーパー販売額は333億円で、全店舗比較では前年同月比4.6%増加し、5か月連続の増加となった(図7、8)。既存店比較は4.0%増加し、5か月連続の増加となった。

(資料：経済産業省)

→ 数値データは21~24ページに掲載

図7：前年同月比(全店舗、百貨店・スーパー計)



図8：金額(宮城県)



(2) コンビニエンスストア販売額

4月のコンビニエンスストア販売額は202億円で、前年同月比3.6%増加し、14か月連続の増加となった(図9、10)。

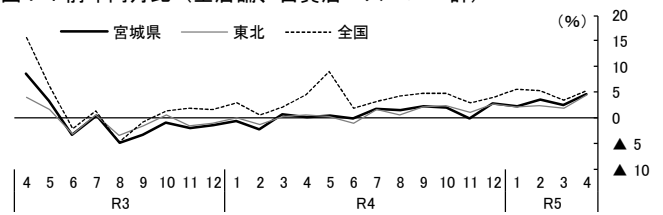
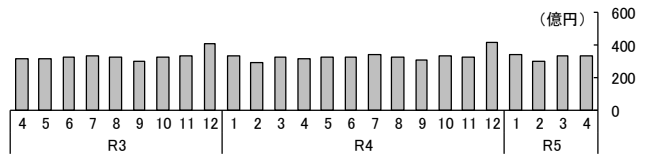
(資料：経済産業省)

→ 数値データは22~24ページに掲載

図9：前年同月比



図10：金額(宮城県)



(3) 家電大型専門店販売額

4月の家電大型専門店販売額は50億円で、前年同月比8.9%減少し、2か月連続の減少となった(図11、12)。

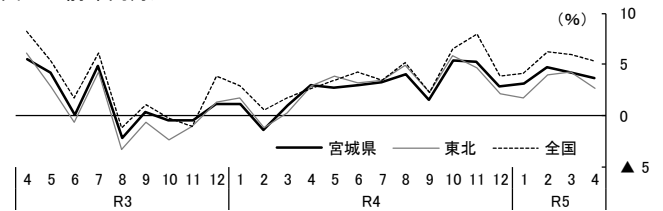
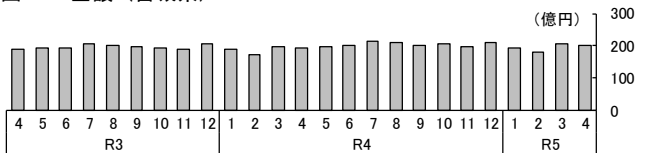
(資料：経済産業省)

→ 数値データは22~24ページに掲載

図11：前年同月比



図12：金額(宮城県)



(4) ドラッグストア販売額

4月のドラッグストア販売額は139億円で、前年同月比6.9%増加し、25か月連続の増加となった(図13、14)。

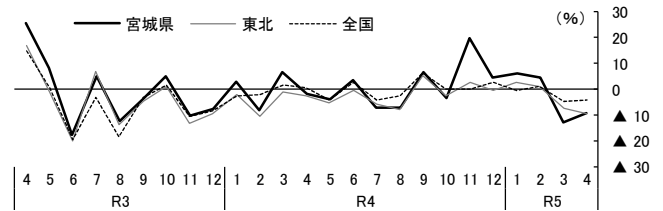
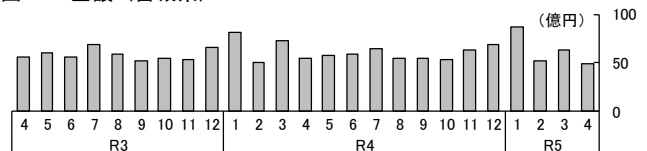
(資料：経済産業省)

→ 数値データは22~24ページに掲載

図13：前年同月比



図14：金額(宮城県)



(5) ホームセンター販売額

4月のホームセンター販売額は64億円で、前年同月比3.5%減少し、2か月連続の減少となった(図15、16)。

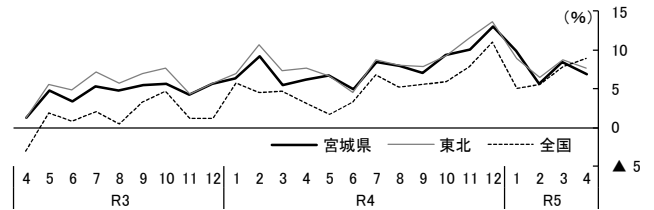
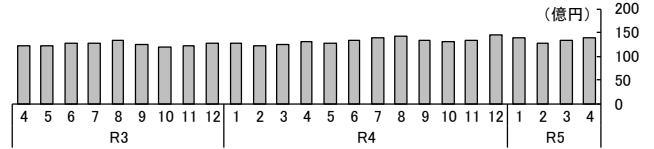
(資料：経済産業省)

→ 数値データは22~24ページに掲載

図15：前年同月比



図16：金額(宮城県)



(6) 百貨店・スーパー及びコンビニエンスストア、専門量販店販売額計(参考値*)

4月の百貨店・スーパー及びコンビニエンスストア、専門量販店販売額計(参考値)は788億円で、前年同月比3.1%増加し、14か月連続の増加となった(図17、18)。

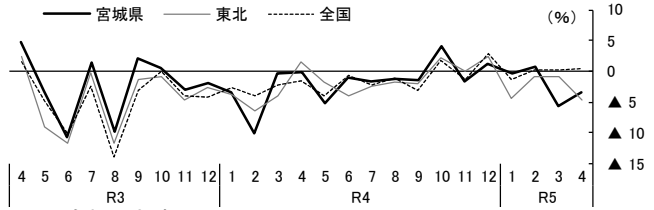
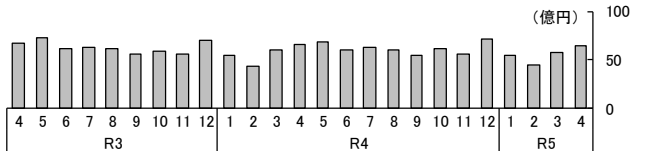
※4(1)~(5)各公表値(端数調整済)を県が合算。

図17：前年同月比



図18：金額(宮城県)



(7) 乗用車新車登録及び届出台数

5月の乗用車新車登録及び届出台数(普通乗用車、小型乗用車、軽乗用自動車の合計)は5,122台で、前年同月比19.3%増加し、5か月連続の増加となった(図19、20)。

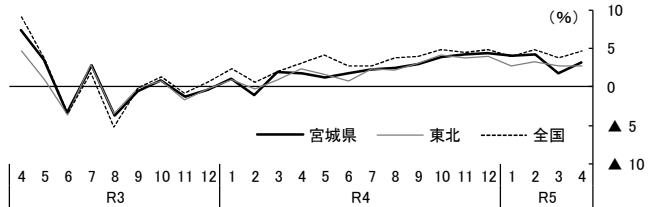
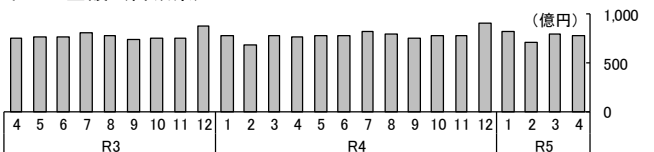
車種別に前年同月比をみると、普通車は41.7%増加し、5か月連続の増加となった。小型車は5.3%減少し、2か月連続の減少となった。軽自動車は19.4%増加し、2か月連続の増加となった。

(資料：東北運輸局、全国軽自動車協会連合会)

→ 数値データは25~28ページに掲載

図19：前年同月比(普通車、小型車、軽自動車)



図20：台数(宮城県)



(8) 物価

4月の仙台市消費者物価指数を前月比で見ると、生鮮食品を除く総合指数（令和2年=100）は105.8で、前月比0.4%上昇し、2か月連続の上昇となった。生鮮食品及びエネルギーを除く総合指数（同）は105.2で、前月比0.5%上昇し、15か月連続の上昇となった。総合指数（同）は106.1で、前月比0.4%上昇し、2か月連続の上昇となった。（図21）。

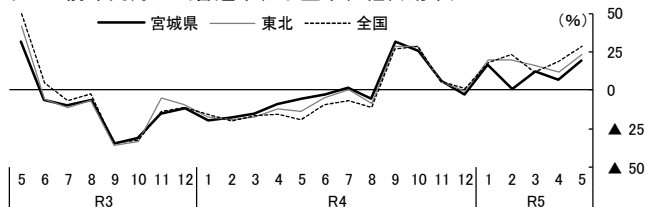
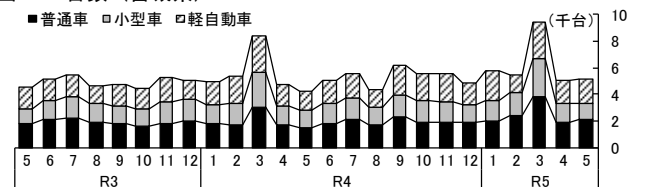
前年同月比で見ると、生鮮食品を除く総合指数（同）は3.7%上昇し、22か月連続の上昇となった。生鮮食品及びエネルギーを除く総合指数（同）は4.9%上昇し、13か月連続の上昇となった。総合指数（同）は3.8%上昇し、20か月連続の上昇となった。

（資料：県統計課）

→ 数値データは29、30ページに掲載

図21：消費者物価指数

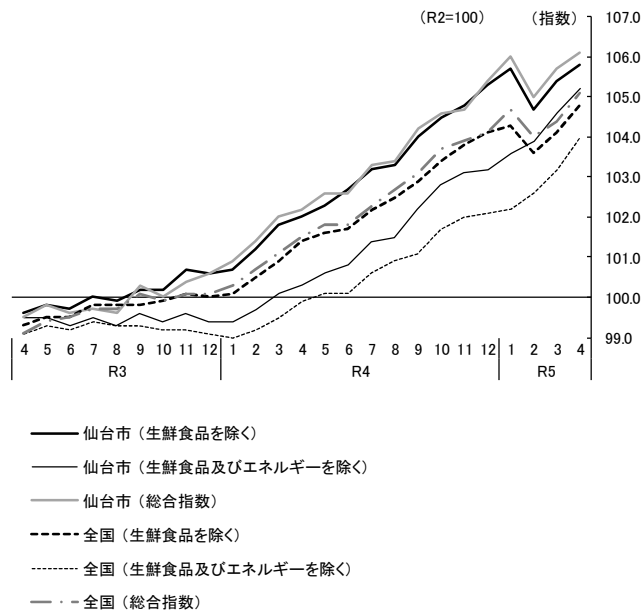

5 雇 用

(1) 求人倍率

4月の有効求人倍率（季節調整値、新規学卒者除きパートタイム含む）は1.41倍で、前月と同水準となった。（図22）。新規求人倍率（同）は2.06倍で、前月を0.09ポイント下回り、2か月連続の低下となった（図23）。

有効求人数及び新規求人数（原数値、新規学卒者除きパートタイム含む）は、有効は前年同月比2.4%増加し25か月連続の増加となった。新規は前年同月比4.6%減少し、2か月連続の減少となった。

新規求人数（原数値・前年同月比）を産業別にみると、「生活関連サービス業、娯楽業」、「宿泊業・飲食サービス業」、「サービス業」などで増加となった。一方で、「卸売業・小売業」、「建設業」、「製造業」などで減少となった。

（資料：宮城労働局）

→ 数値データは31、32ページに掲載

図22：有効求人倍率（季節調整済）



図23：新規求人倍率（季節調整済）



(2) 所定外労働時間

4月の所定外労働時間（製造業、事業所規模30人以上、1人平均月間）は14.2時間で、前年同月比（指数、令和2年=100）が2.0%減少し、2か月ぶりの減少となった（図24、25）。

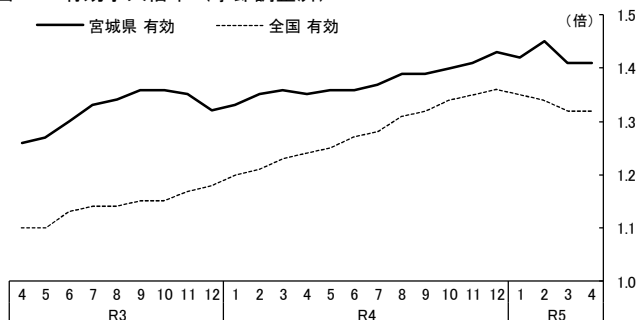
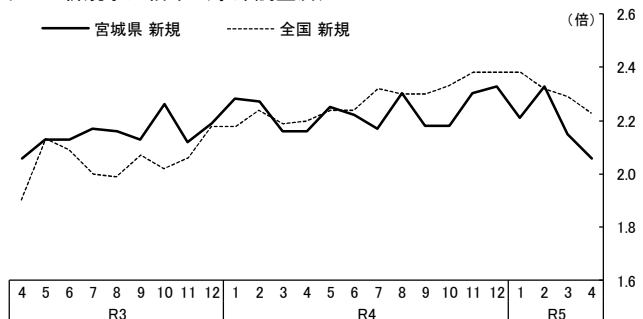
（資料：県統計課）

→ 数値データは33ページに掲載

図24：前年同月比（製造業・30人以上、指数(R2=100)）



図25：時間数（宮城県、製造業・30人以上）



(3) 実質賃金指数

4月の実質賃金指数（令和2年=100、現金給与総額、製造業、事業所規模30人以上）は86.9で、前年同月比が1.4%上昇し、3か月連続の上昇となった（図26、27）。

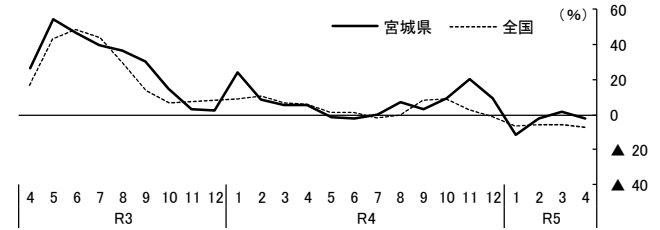
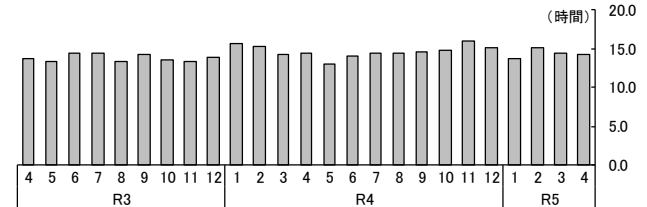
（資料：県統計課）

→ 数値データは33ページに掲載

図26：前年同月比（製造業・30人以上、指数(R2=100)）



図27：指数（宮城県、製造業・30人以上）



(4) 雇用保険受給者実人員

4月の雇用保険受給者実人員は6,929人で、前年同月比3.5%減少し、5か月連続の減少となった（図28、29）。

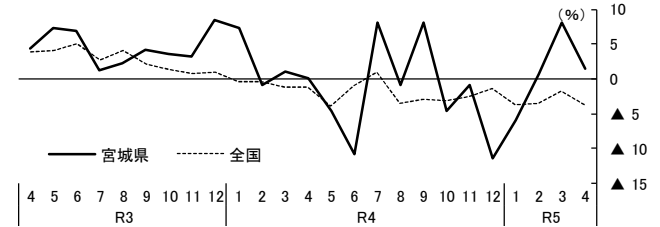
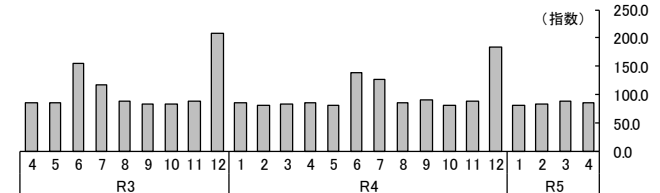
（資料：宮城労働局）

→ 数値データは33ページに掲載

図28：前年同月比



図29：人数（宮城県）



6 企業倒産

5月の企業倒産（負債総額1,000万円以上）は10件で、前年同月比66.7%増加し、4か月連続の増加となった（図30）。負債総額は5億26百万円で、前年同月比76.7%減少し、3か月ぶりの減少となった（図31）。

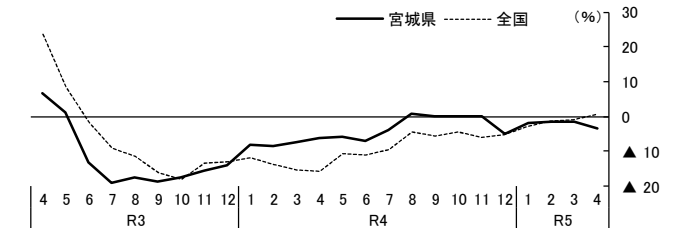
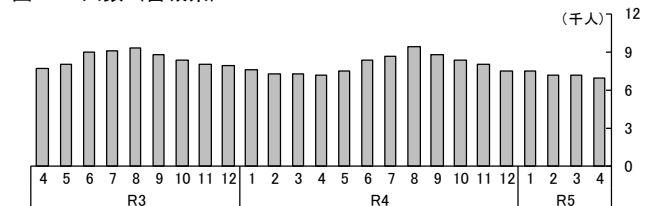
大型倒産（負債総額10億円以上）は発生しなかった。

不況型倒産（販売不振、売掛金回収困難、既往のシワ寄せ（赤字累積））の件数は9件となり、全体に占める構成比は90.0%となった。

（資料：株東京商工リサーチ）
→ 数値データは34ページに掲載

図30：前年同月比（件数）



図31：負債総額



直近3か月の経済動向（前年同月比の動き）

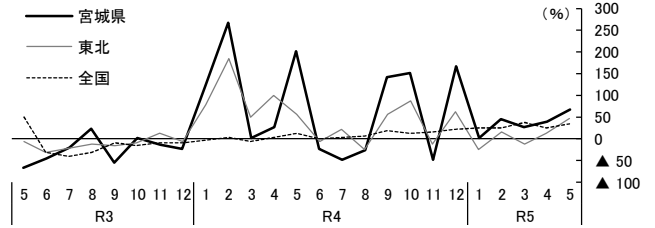
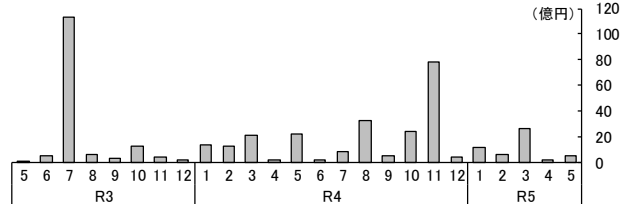
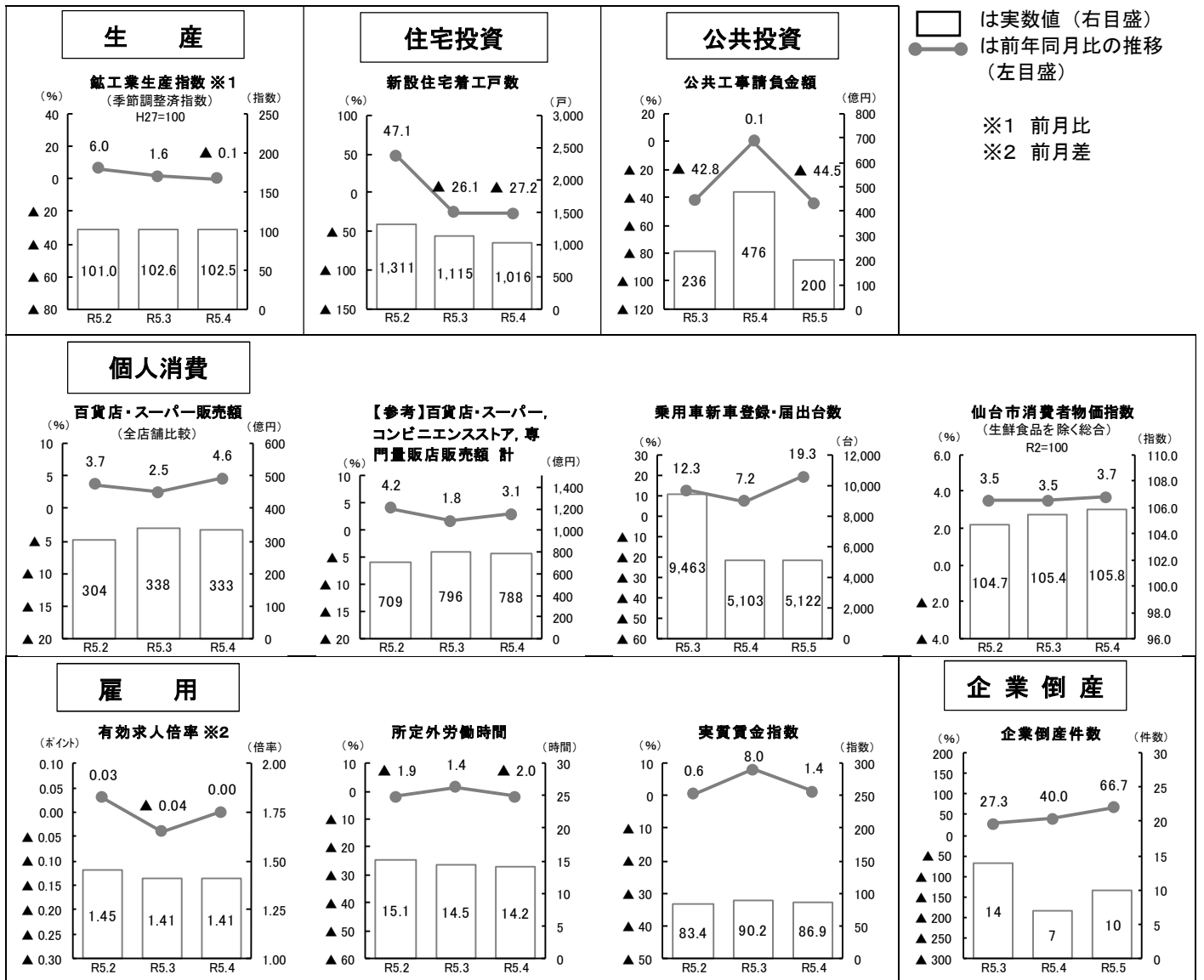

Ⅲ 宮城県景気動向指数

1 景気動向指数（C I）の概況

令和5年4月のC I（H27=100）は、先行指数 122.0、一致指数 95.4、遅行指数 97.7となった。

先行指数は前月差で 1.9ポイント下降し、2か月連続の下降となった。

一致指数は前月差で 1.2ポイント下降し、3か月ぶりの下降となった。

遅行指数は前月差で 7.5ポイント上昇し、4か月ぶりの上昇となった。

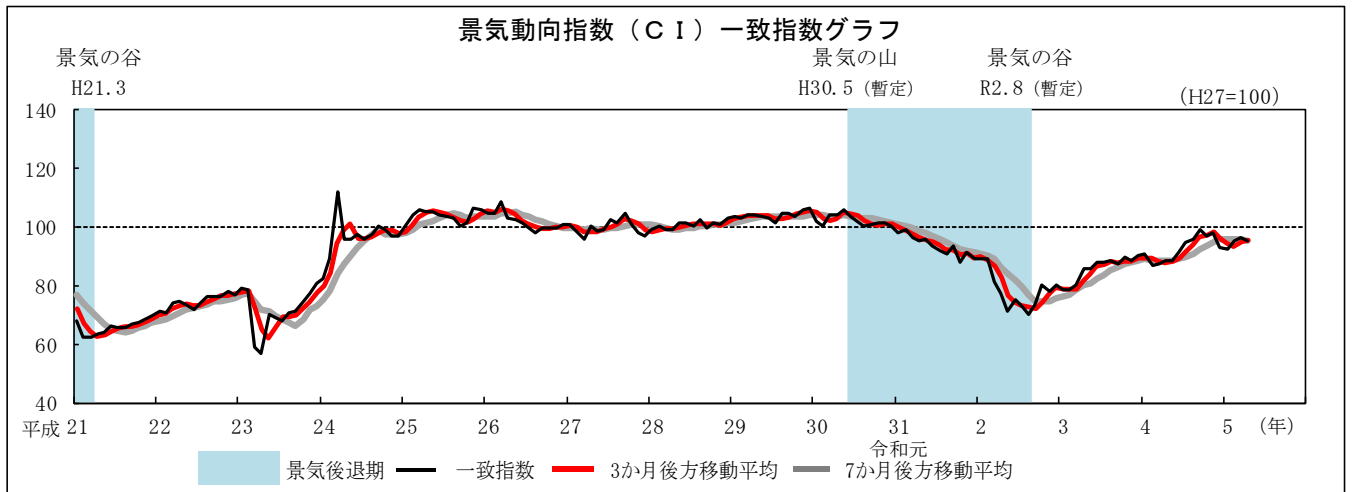

2 景気動向指数（C I）の個別系列の動き

(H27=100)

	寄与度がプラスとなった指標			寄与度がマイナスとなった指標		
先行系列	○ 引き続き上昇に寄与した系列	寄与度		○ 引き続き下降に寄与した系列	寄与度	
	乗用車新車新規登録台数(軽含む)	0.35	2か月連続	新規求人数(学卒除く, パート)	-0.26	2か月連続
	全銀貸出残高	0.16	2か月連続	日経商品指数(42種)	-0.51	2か月連続
	中小企業業界景況感	0.98	2か月連続	新設住宅着工床面積	-1.71	2か月連続
	○ 上昇への寄与に転じた系列			○ 下降への寄与に転じた系列		
	生産財生産指数	0.60	2か月ぶり	投資財生産指数	-1.49	3か月ぶり
一致系列	○ 引き続き上昇に寄与した系列	寄与度		○ 引き続き下降に寄与した系列	寄与度	
	○ 上昇への寄与に転じた系列			○ 下降への寄与に転じた系列		
	有効求人倍率(合計)	0.35	2か月ぶり	所定外労働時間指数(調査産業計)	-0.26	2か月ぶり
	百貨店・スーパー販売額	0.46	2か月ぶり	実質定期給与指数(製造業)	-1.25	4か月ぶり
				鉱工業生産指数	-0.02	3か月ぶり
				輸入通関実績	-0.49	2か月ぶり
遅行系列	○ 引き続き上昇に寄与した系列	寄与度		○ 引き続き下降に寄与した系列	寄与度	
	雇用保険受給者実人員〔逆〕	0.00	2か月連続			
	○ 上昇への寄与に転じた系列			○ 下降への寄与に転じた系列		
	消費者物価指数(仙台市)	0.55	3か月ぶり	離職者数(事業主都合)〔逆〕	-0.67	2か月ぶり
	勤労者世帯消費支出(仙台市)	0.39	2か月ぶり			
	営業倉庫保管残高	3.62	2か月ぶり			
	法人事業税調定額	3.62	2か月ぶり			

注:〔逆〕は逆サイクルを示す。逆サイクルとは、指数の上昇、下降が景気の動きと反対になることをいう。

3 景気動向指数（C I）の推移及び個別系列の寄与度

(H27=100)

系 列 名		令和4年		令和5年				
		11月	12月	1月	2月	3月	4月	
先 行 指 数	C I 先行指数	120.4	124.1	122.5	125.9	123.9	122.0	
	前月差 (ポイント)	-1.9	3.7	-1.6	3.4	-2.0	-1.9	
	3か月後方移動平均	122.0	122.3	122.3	124.2	124.1	123.9	
	7か月後方移動平均	123.1	123.6	123.7	124.0	123.2	123.0	
	L1 新規求人数(学卒除く, パート)	0.30	0.03	-0.39	1.80	-1.74	-0.26	1
	L2 投資財生産指数	0.84	-1.56	-4.21	2.81	2.31	-1.49	2
	L3 生産財生産指数	-1.11	0.82	-0.65	0.20	-0.53	0.60	3
	L4 日経商品指数(42種)	0.14	-0.53	0.13	0.07	-0.34	-0.51	4
	L5 乗用車新車新規登録台数(軽含む)	-0.65	-0.23	3.07	-0.38	0.13	0.35	5
	L6 新設住宅着工床面積	-0.46	-0.08	1.00	0.48	-2.09	-1.71	6
L7 全銀貸出残高(前年同月比)	0.26	4.07	0.38	-1.13	0.09	0.16	7	
L8 中小企業業界景況感(前年同月比)	-1.29	1.06	-0.94	-0.58	0.00	0.98	8	
一致トレンド成分	0.10	0.04	0.09	0.09	0.09	0.03		
一 致 指 数	C I 一致指数	98.4	93.0	92.5	95.5	96.6	95.4	
	前月差 (ポイント)	1.3	-5.4	-0.5	3.0	1.1	-1.2	
	3か月後方移動平均	98.2	96.2	94.6	93.7	94.9	95.8	
	7か月後方移動平均	95.1	95.8	95.9	96.0	96.0	95.5	
	C1 所定外労働時間指数(調査産業計)	0.23	0.11	-1.09	-0.25	0.41	-0.26	1
	C2 有効求人倍率(合計)	0.48	0.54	0.01	0.85	-1.13	0.35	2
	C3 実質定期給与指数(製造業)	1.06	-1.10	2.09	0.53	1.33	-1.25	3
	C4 鉱工業生産指数	0.42	-6.23	-1.76	1.38	0.39	-0.02	4
	C5 百貨店・スーパー販売額(前年同月比)	-0.48	0.62	-0.21	0.71	-0.28	0.46	5
	C6 輸入通関実績	-0.36	0.63	0.48	-0.20	0.35	-0.49	6
遅 行 指 数	C I 遅行指数	97.4	102.3	100.4	95.2	90.2	97.7	
	前月差 (ポイント)	1.0	4.9	-1.9	-5.2	-5.0	7.5	
	3か月後方移動平均	95.3	98.7	100.0	99.3	95.3	94.4	
	7か月後方移動平均	90.3	92.8	95.0	96.1	96.3	97.1	
	Lg1 離職者数(事業主都合)〔逆〕	0.70	-0.29	-1.10	-1.23	0.54	-0.67	1
	Lg2 雇用保険受給者実人員〔逆〕	0.98	1.25	-1.03	-1.00	0.15	0.00	2
	Lg3 消費者物価指数(仙台市, 前年同月比)	-0.98	2.10	0.51	-5.56	-0.17	0.55	3
	Lg4 勤労者世帯消費支出(仙台市, 前年同月比)	-0.02	0.16	1.11	1.04	-2.07	0.39	4
	Lg5 営業倉庫保管残高	1.39	0.62	-0.56	0.82	-1.22	3.62	5
	Lg6 法人事業税調定額	-1.14	1.04	-0.88	0.68	-2.33	3.62	6
一致トレンド成分	0.08	0.03	0.07	0.07	0.07	0.02		

注:〔逆〕は逆サイクル系列を表す。

4 【参考】景気動向指数（D I）

令和5年4月のD I 先行指数 62.5% (2か月ぶりに50%を上回った)
 一致指数 58.3% (3か月連続で50%を上回った)
 遅行指数 50.0% (2か月連続で50%となった)

※ C I 及びD I の長期時系列データについては宮城県企画部統計課ホームページを参照
<https://www.pref.miyagi.jp/soshiki/toukei/keiki.html>

IV 全国・東北等の景況

1 全国の景況

月例経済報告（内閣府） 6月22日

[<https://www.cao.go.jp/>]

景気は、緩やかに回復している。

- ・個人消費は、持ち直している。
- ・設備投資は、持ち直している。
- ・輸出は、底堅い動きとなっている。
- ・生産は、持ち直しの兆しがみられる。
- ・企業収益は、総じてみれば緩やかに改善している。企業の業況判断は、持ち直しの動きがみられる。
- ・雇用情勢は、このところ改善の動きがみられる。
- ・消費者物価は、上昇している。

先行きについては、雇用・所得環境が改善する下で、各種政策の効果もあって、緩やかな回復が続くことが期待される。ただし、世界的な金融引締め等が続く中、海外景気の下振れが我が国の景気を下押しするリスクとなっている。また、物価上昇、金融資本市場の変動等の影響に十分注意する必要がある。

経済・物価情勢の展望 —展望レポート— 基本的見解（日本銀行） 4月28日

[<https://www.boj.or.jp/>]

わが国の景気は、既往の資源高の影響などを受けつつも、持ち直している。海外経済は、回復ペースが鈍化している。そうした影響を受けつつも、輸出や鉱工業生産は、供給制約の影響の緩和に支えられて、横ばい圏内の動きとなっている。企業収益は全体として高水準で推移しており、業況感は横ばいとなっている。こうしたもとで、設備投資は緩やかに増加している。雇用・所得環境は、全体として緩やかに改善している。個人消費は、物価上昇の影響を受けつつも、緩やかに増加している。住宅投資は弱めの動きとなっている。公共投資は横ばい圏内の動きとなっている。わが国の金融環境は、企業の資金繰りの一部に厳しさが残っているものの、全体として緩和した状態にある。物価面では、消費者物価（除く生鮮食品）の前年比は、政府の経済対策によるエネルギー価格の押し下げ効果などによって、ひと頃に比べればプラス幅を縮小しているものの、輸入物価の上昇を起点とする価格転嫁の影響から、足もとは3%程度となっている。予想物価上昇率は、上昇したあと、このところ横ばいとなっている。

2 東北の景況

管内（東北6県）の経済動向（東北経済産業局） 6月15日

[<https://www.tohoku.meti.go.jp/>]

緩やかに持ち直している

- ・ 鉱工業生産：持ち直しの動きがみられる（↑）
- ・ 個人消費：緩やかに改善している（↑）
- ・ 住宅着工：2か月連続で前年同月を下回った
- ・ 公共投資：4か月ぶりに前年同月を下回った
- ・ 設備投資：前年度を上回る見込み
- ・ 雇用：有効求人倍率は前月に比べ上昇した
- ・ 企業倒産：倒産件数は2か月ぶりに前年同月を上回った

（※前月と基調判断に変更がある場合は矢印で上下を示している。）

経済の動き（日本銀行仙台支店） 6月22日

[<https://www3.boj.or.jp/sendai/>]

東北地域の景気は、一部に弱さがみられるものの、基調として緩やかに持ち直している。最終需要の動向をみると、公共投資は、下げ止まっている。設備投資は、増加している。個人消費は、緩やかに回復している。住宅投資は、弱い動きとなっている。この間、生産は、持ち直しの動きが足踏みしている。雇用・所得環境は、改善している。消費者物価（除く生鮮食品）は、前年を上回っている。

3 宮城県の景況

宮城県経済の動き（七十七リサーチ&コンサルティング株式会社） 6月9日

[<https://www.77rc.co.jp/>]

総括判断

最近の県内景況をみると、一部に弱い動きがみられるものの、全体としては緩やかに持ち直している。

概 況

生産は弱含みの動きとなっている。需要面の動きをみると、公共投資は弱めの動きとなっている。住宅投資は持ち直しの動きが鈍化している。個人消費は総じて緩やかに持ち直している。雇用情勢は全体としては持ち直しているものの、一部で人手不足による影響が強まっている。

【 用 語 解 説 】

- **指 数**：ある統計データについて、100 又は 1 を基準とした数値で表し、時間的な変化や比率などをわかりやすくしたもの。

(例) りんごの価格の指数を求めてみます。基準年を令和 2 年とした場合、令和 2 年のりんごの価格指数は 100 となります ($R2=100$)。りんごの令和 2 年の平均価格が 30 円で、今月の価格が 31 円だった場合、今月のりんごの価格の指数は、 $30 \text{ 円}=100$ なので、比例計算で以下のとおり 103.3 となります。

$$(\text{りんごの価格指数}) \quad 31 \text{ 円} \div 30 \text{ 円} \times 100 = 103.3$$

- **季節調整**：経済に関する時系列データについて、真の変動を把握するため、元データから季節による変動分(季節変動^{*})を取り除くこと。

※ 季節変動(季節性)の例

- ・ 夏にかき氷の販売が増える。
- ・ 冬にストーブの販売が増える。
- ・ 決算対策のため中間決算や決算の時期に生産や販売が増加する。

- **前月(期)比**：前月(期)からの変化率。

$$\text{前月(期)比} = \frac{\text{当月(期)の値} - \text{前月(期)の値}}{\text{前月(期)の値}}$$

* **足元の動き**を見るための目安になります。季節変動のあるデータについては季節調整済の値により比較します。

- **前年同月(期)比**：前年の同じ月(期)からの変化率。

$$\text{前年同月(期)比} = \frac{\text{当月(期)の値} - \text{前年の同じ月(期)の値}}{\text{前年の同じ月(期)の値}}$$

* 季節変動があるため単純に前月(期)と比較することができないものについては、前年の同じ月(期)と比較することで、季節的な要因を考慮せずに変化の方向性が見やすくなります。ただし、大規模災害など前年に特別な出来事の発生により大きく増減した場合には、その反動により当月(期)も大きく増減するので注意が必要です。

V 主要経済指標

目次

1 生産	
鉱工業生産指数	15
2 設備投資	
機械受注額	17
3 建設	
(1)新設住宅着工戸数	18
(2)公共工事請負金額	20
4 個人消費	
(1)百貨店・スーパー販売額、 【参考】コンビニエンスストア、 専門量販店販売額	21
(2)乗用車新車登録台数 及び軽自動車新規届出台数	25
5 物価	
(1)国内企業物価指数	29
(2)消費者物価指数	29
6 金融	
(1)貸出約定平均金利	30
(2)短期・長期プライムレート	30
7 雇用	
(1)有効求人倍率	31
(2)新規求人倍率	32
(3)所定外労働時間	33
(4)実質賃金指数	33
(5)雇用保険受給者実人員	33
8 企業倒産	
(1)企業倒産件数	34
(2)負債総額	34
9 市場	
(1)株式	35
(2)円相場	35
10 輸出入通関実績	35

(数値変更等、留意事項について)

○掲載指標中、季節調整済みの数値については、直近の季節変動のパターンを反映させるために定期的に再計算が行われており、その結果、過去に遡り数値が変更される場合があります。その他の数値についても基準改定や年間補正等により、過去の数値が変更される場合があります。

○季節調整済みの数値を掲載している指標については、月(四半期)値が季節調整済みの値、年値については原数値を掲載しています。

○鉱工業生産指数については、全国値が令和5年6月に令和2年基準へ、東北値が平成31年2月、宮城県値が平成31年3月に平成27年基準へ改定されております。

○百貨店・スーパー販売額、及びコンビニエンスストア、専門量販店販売額は、統計の見直し等に伴い不連続が生じる場合があります。補正等の対象期間とそれ以前の前年同月(期)比については、販売額にリンク係数を乗じて処理した値から算出されております。詳しくは以下のホームページを参照願います。

・東北経済産業局「東北地域百貨店・スーパー販売額動向」

(<https://www.tohoku.meti.go.jp/cyosa/tokei/ogata.html>)

・経済産業省「商業動態統計」(調査の結果)

(<https://www.meti.go.jp/statistics/tyo/syoudou/>)

	生 産											
	鋳工業生産指数(季節調整済)(注1)											
	宮 城 (平成27年=100)											
	鋳工業	業 種 別										
			電子部品・デバイス工業			食料品工業			汎用・生産用・業務用機械工業			
前 月 (期)比		前年同月 (期)比	ウエイト 2071.3	前 月 (期)比	前年同月 (期)比	ウエイト 1911.1	前 月 (期)比	前年同月 (期)比	ウエイト 895.9	前 月 (期)比	前年同月 (期)比	
平成30年	109.2	—	▲ 0.5	98.3	—	▲ 6.2	108.7	—	4.4	164.5	—	0.1
令和元年	103.8	—	▲ 4.9	86.4	—	▲ 12.1	110.3	—	1.5	147.9	—	▲ 10.1
2	96.9	—	▲ 6.6	81.7	—	▲ 5.4	112.6	—	2.1	155.7	—	5.3
3	104.7	—	8.0	96.3	—	17.9	111.8	—	▲ 0.7	206.0	—	32.3
4	113.8	—	8.7	82.6	—	▲ 14.2	153.7	—	37.5	247.8	—	20.3
2年 10~12月	97.2	9.3	▲ 5.4	84.8	15.1	0.0	109.9	▲ 2.7	▲ 1.2	141.7	17.0	▲ 11.0
3年 1~3月	98.2	1.0	▲ 4.6	93.6	10.4	8.8	110.5	0.5	▲ 3.0	169.9	19.9	4.1
4~6月	103.4	5.3	6.1	101.2	8.1	26.1	114.5	3.6	0.4	166.1	▲ 2.2	▲ 9.1
7~9月	108.4	4.8	21.2	99.1	▲ 2.1	33.9	113.9	▲ 0.5	1.5	226.1	36.1	79.2
10~12月	108.6	0.2	11.3	91.2	▲ 8.0	5.8	108.8	▲ 4.5	▲ 1.6	274.5	21.4	87.2
4年 1~3月	102.4	▲ 5.7	4.5	80.0	▲ 12.3	▲ 14.5	115.6	6.3	4.1	229.2	▲ 16.5	36.6
4~6月	106.9	4.4	3.8	80.9	1.1	▲ 19.2	142.0	22.8	23.7	218.8	▲ 4.5	31.3
7~9月	122.7	14.8	13.5	82.4	1.9	▲ 16.2	151.9	7.0	34.6	329.2	50.5	44.3
10~12月	122.7	0.0	12.5	86.7	5.2	▲ 6.7	204.8	34.8	83.2	212.9	▲ 35.3	▲ 22.3
5年 1~3月	99.6	▲ 18.8	▲ 3.3	68.4	▲ 21.1	▲ 15.3	116.3	▲ 43.2	0.2	152.9	▲ 28.2	▲ 33.1
2年 12月	97.7	2.2	▲ 5.4	84.9	1.2	2.3	102.8	▲ 7.9	▲ 9.8	177.5	41.7	3.0
3年 1月	99.4	1.7	▲ 3.3	93.1	9.7	6.8	108.2	5.3	▲ 6.2	168.6	▲ 5.0	11.8
2月	95.5	▲ 3.9	▲ 9.3	90.6	▲ 2.7	2.0	109.1	0.8	▲ 5.9	164.1	▲ 2.7	▲ 7.6
3月	99.7	4.4	▲ 1.3	97.1	7.2	17.4	114.2	4.7	2.3	177.1	7.9	9.9
4月	99.3	▲ 0.4	▲ 2.4	101.5	4.5	13.3	114.9	0.6	0.9	127.9	▲ 27.8	▲ 32.2
5月	95.5	▲ 3.8	0.0	96.7	▲ 4.7	26.3	113.9	▲ 0.9	3.9	117.5	▲ 8.1	▲ 38.3
6月	115.5	20.9	21.4	105.3	8.9	41.0	114.7	0.7	▲ 3.1	253.0	115.3	50.7
7月	107.0	▲ 7.4	16.9	101.3	▲ 3.8	42.8	116.2	1.3	▲ 1.2	194.6	▲ 23.1	31.5
8月	109.7	2.5	32.2	96.2	▲ 5.0	37.0	112.5	▲ 3.2	4.9	236.2	21.4	128.8
9月	108.4	▲ 1.2	16.4	99.9	3.8	23.5	112.9	0.4	1.3	247.4	4.7	94.4
10月	107.2	▲ 1.1	5.9	91.3	▲ 8.6	4.7	110.8	▲ 1.9	▲ 4.3	250.5	1.3	82.5
11月	109.1	1.8	15.1	90.7	▲ 0.7	6.3	110.4	▲ 0.4	▲ 1.3	289.6	15.6	118.9
12月	109.5	0.4	12.7	91.5	0.9	6.3	105.2	▲ 4.7	0.8	283.4	▲ 2.1	70.0
4年 1月	103.4	▲ 5.6	4.0	84.0	▲ 8.2	▲ 9.8	115.1	9.4	6.4	219.4	▲ 22.6	30.1
2月	98.6	▲ 4.6	3.3	83.6	▲ 0.5	▲ 7.7	116.9	1.6	7.2	171.9	▲ 21.6	4.7
3月	105.3	6.8	6.2	72.5	▲ 13.3	▲ 24.3	114.7	▲ 1.9	▲ 0.3	296.2	72.3	69.3
4月	100.5	▲ 4.6	0.3	79.6	9.8	▲ 21.6	119.4	4.1	4.2	222.8	▲ 24.8	74.5
5月	105.0	4.5	9.8	80.9	1.6	▲ 15.4	145.8	22.1	26.0	187.8	▲ 15.7	49.6
6月	115.3	9.8	2.0	82.1	1.5	▲ 20.1	160.7	10.2	41.2	245.8	30.9	2.9
7月	109.9	▲ 4.7	1.6	80.9	▲ 1.5	▲ 20.0	113.1	▲ 29.6	▲ 0.3	275.6	12.1	37.7
8月	119.7	8.9	9.2	87.0	7.5	▲ 8.8	116.8	3.3	4.6	339.5	23.2	39.9
9月	138.6	15.8	28.7	79.3	▲ 8.9	▲ 18.8	225.9	93.4	101.3	372.5	9.7	53.1
10月	131.4	▲ 5.2	22.4	86.9	9.6	▲ 8.8	245.9	8.9	120.9	213.5	▲ 42.7	▲ 19.2
11月	133.8	1.8	23.0	87.7	0.9	▲ 2.7	260.6	6.0	133.8	231.1	8.2	▲ 16.1
12月	102.9	▲ 23.1	▲ 6.2	85.4	▲ 2.6	▲ 8.5	108.0	▲ 58.6	1.9	194.2	▲ 16.0	▲ 29.1
5年 1月	95.3	▲ 7.4	▲ 9.5	68.7	▲ 19.6	▲ 20.5	116.3	7.7	0.0	115.2	▲ 40.7	▲ 50.9
2月	101.0	6.0	2.2	70.5	2.6	▲ 16.2	117.7	1.2	0.2	153.2	33.0	▲ 7.1
3月	102.6	1.6	▲ 2.6	65.9	▲ 6.5	▲ 9.1	115.0	▲ 2.3	0.3	190.2	24.2	▲ 35.8
4月	102.5	▲ 0.1	2.5	73.2	11.1	▲ 10.4	112.7	▲ 2.0	▲ 3.3	164.8	▲ 13.4	▲ 23.7
5月

(注1) 前期(月)比は季節調整済指数, 前年同期(月)比は原指数による。最新月数値は速報値(ただし全国は確報値)。

生 産													
鉱工業生産指数(季節調整済)													
宮 城 (平成27年=100)													
業 種 別													
輸送機械工業			パルプ・紙・紙加工品工業			化学、石油・石炭製品工業			金属製品工業				
ウェイト 815.2	前 月 (期)比	前年同月 (期)比	ウェイト 630.4	前 月 (期)比	前年同月 (期)比	ウェイト 594.7	前 月 (期)比	前年同月 (期)比	ウェイト 540.2	前 月 (期)比	前年同月 (期)比		
104.7	—	▲ 5.9	98.0	—	▲ 1.2	115.4	—	5.9	93.8	—	0.6	平成30年 令和元年	
101.6	—	▲ 3.0	96.8	—	▲ 1.2	110.6	—	▲ 4.2	92.1	—	▲ 1.8		
78.7	—	▲ 22.5	85.7	—	▲ 11.5	96.6	—	▲ 12.7	84.5	—	▲ 8.3		
86.8	—	10.3	82.4	—	▲ 3.9	82.1	—	▲ 15.0	87.6	—	3.7		
96.2	—	10.8	83.8	—	1.7	91.1	—	11.0	88.5	—	1.0		
90.4	21.0	▲ 2.3	83.4	▲ 2.3	▲ 11.5	99.3	26.2	▲ 15.4	84.1	1.4	▲ 1.2	2年	10~12月
97.0	7.3	18.8	66.2	▲ 20.6	▲ 29.5	55.3	▲ 44.3	▲ 50.2	85.5	1.7	▲ 4.3	3年	1~3月
86.5	▲ 10.8	32.1	82.0	23.9	2.1	72.1	30.4	▲ 27.4	87.8	2.7	8.2		4~6月
86.9	0.5	15.7	90.7	10.6	8.6	103.9	44.1	22.2	86.7	▲ 1.3	4.2		7~9月
76.4	▲ 12.1	▲ 14.9	91.0	0.3	8.7	100.3	▲ 3.5	9.0	90.1	3.9	6.6		10~12月
69.4	▲ 9.2	▲ 27.2	82.7	▲ 9.1	22.2	89.0	▲ 11.3	56.6	86.3	▲ 4.2	2.0		4年
87.4	25.9	▲ 1.8	90.3	9.2	8.6	67.1	▲ 24.6	▲ 16.9	88.2	2.2	0.6	4~6月	
107.3	22.8	22.4	82.3	▲ 8.9	▲ 7.6	135.2	101.5	18.8	90.7	2.8	3.8	7~9月	
122.9	14.5	59.6	79.4	▲ 3.5	▲ 10.4	91.7	▲ 32.2	▲ 3.7	89.0	▲ 1.9	▲ 2.2	10~12月	
120.1	▲ 2.3	74.4	86.1	8.4	2.4	119.3	30.1	30.5	87.0	▲ 2.2	1.4	5年	
97.9	9.1	7.0	84.2	7.4	▲ 9.8	92.6	▲ 4.0	▲ 23.8	85.6	4.6	1.7	2年	12月
97.3	▲ 0.6	10.3	93.2	10.7	▲ 1.6	76.9	▲ 17.0	▲ 30.9	81.5	▲ 4.8	▲ 12.9	3年	1月
96.6	▲ 0.7	17.7	51.1	▲ 45.2	▲ 43.5	55.2	▲ 28.2	▲ 52.8	82.7	1.5	▲ 4.1		2月
97.0	0.4	28.4	54.3	6.3	▲ 44.7	33.9	▲ 38.6	▲ 67.9	92.4	11.7	3.5		3月
92.1	▲ 5.1	25.3	76.8	41.4	▲ 12.9	62.5	84.4	▲ 40.4	89.9	▲ 2.7	2.0		4月
78.5	▲ 14.8	25.4	86.6	12.8	5.5	63.1	1.0	▲ 35.6	82.6	▲ 8.1	10.2		5月
88.9	13.2	46.9	82.6	▲ 4.6	22.0	90.8	43.9	22.3	90.9	10.0	13.1		6月
99.8	12.3	33.0	90.9	10.0	6.2	99.7	9.8	22.3	85.3	▲ 6.2	1.5		7月
89.5	▲ 10.3	22.7	91.8	1.0	17.0	108.8	9.1	45.0	89.5	4.9	10.9		8月
71.4	▲ 20.2	▲ 7.4	89.3	▲ 2.7	3.9	103.1	▲ 5.2	8.7	85.3	▲ 4.7	1.0		9月
71.5	0.1	▲ 16.6	87.9	▲ 1.6	▲ 1.1	109.3	6.0	1.4	87.6	2.7	2.3		10月
74.4	4.1	▲ 16.4	94.9	8.0	25.2	98.5	▲ 9.9	14.9	91.8	4.8	11.9		11月
83.2	11.8	▲ 12.1	90.2	▲ 5.0	6.3	93.2	▲ 5.4	11.5	90.8	▲ 1.1	5.9		12月
57.7	▲ 30.6	▲ 40.7	90.8	0.7	▲ 2.6	102.8	10.3	33.6	89.5	▲ 1.4	9.8	4年	1月
71.9	24.6	▲ 25.6	91.9	1.2	79.9	104.5	1.7	89.2	86.2	▲ 3.7	4.3		2月
78.5	9.2	▲ 17.1	65.3	▲ 28.9	15.6	59.8	▲ 42.8	60.8	83.1	▲ 3.6	▲ 6.2		3月
85.5	8.9	▲ 7.8	80.7	23.6	4.5	41.8	▲ 30.1	▲ 35.2	88.7	6.7	▲ 3.5		4月
105.7	23.6	28.0	115.3	42.9	31.0	50.0	19.6	▲ 27.0	86.6	▲ 2.4	3.5		5月
71.1	▲ 32.7	▲ 19.7	75.0	▲ 35.0	▲ 11.8	109.6	119.2	16.4	89.3	3.1	2.0		6月
74.6	4.9	▲ 25.0	78.1	4.1	▲ 9.7	198.6	81.2	105.7	93.5	4.7	5.6		7月
112.3	50.5	28.5	88.6	13.4	▲ 4.1	124.3	▲ 37.4	16.2	89.8	▲ 4.0	3.1		8月
134.9	20.1	84.9	80.2	▲ 9.5	▲ 9.1	82.6	▲ 33.5	▲ 13.2	88.7	▲ 1.2	2.8		9月
137.8	2.1	86.2	80.2	0.0	▲ 6.8	94.9	14.9	▲ 4.7	84.9	▲ 4.3	▲ 6.4		10月
113.5	▲ 17.6	51.8	76.2	▲ 5.0	▲ 19.2	88.7	▲ 6.5	▲ 6.9	90.1	6.1	▲ 0.8		11月
117.5	3.5	45.1	81.9	7.5	▲ 6.0	91.5	3.2	0.8	91.9	2.0	0.7		12月
113.6	▲ 3.3	101.2	82.5	0.7	▲ 5.6	104.0	13.7	1.9	87.9	▲ 4.4	▲ 2.0	5年	1月
126.7	11.5	80.9	88.4	7.2	▲ 12.3	129.1	24.1	16.1	86.0	▲ 2.2	1.3		2月
119.9	▲ 5.4	52.8	87.3	▲ 1.2	33.8	124.9	▲ 3.3	108.8	87.1	1.3	4.8		3月
146.8	22.4	65.3	87.3	0.0	11.7	108.1	▲ 13.5	155.8	92.6	6.3	3.4		4月
...		5月

	生 産									設 備 投 資		
	鋳工業生産指数(季節調整済)									機械受注額(季節調整値)(注2)		
	東 北 (平成27年=100)					全 国 (令和2年=100)				全 国 (億円)		
	鋳工業			(参考掲載) 業 種 別		鋳工業						
	前 月 (期)比	前年同月 (期)比	ウエイト 788.7	前 月 (期)比	前年同月 (期)比		前 月 (期)比	前年同月 (期)比		前 月 (期)比	前年同月 (期)比	
平成30年	103.1	—	▲ 0.4	102.8	—	▲ 5.3	114.6	—	1.1	105,091	—	3.6
令和元年	99.1	—	▲ 3.9	101.2	—	▲ 1.6	111.6	—	▲ 2.6	104,323	—	▲ 0.7
2	92.7	—	▲ 6.5	89.3	—	▲ 11.8	100.0	—	▲ 10.4	95,570	—	▲ 8.4
3	102.5	—	10.6	94.6	—	5.9	105.4	—	5.4	102,086	—	6.8
4	103.2	—	0.7	91.4	—	▲ 3.4	105.3	—	▲ 0.1	107,418	—	5.2
2年 10~12月	94.4	6.8	▲ 2.3	102.8	14.9	10.3	103.5	5.9	▲ 3.9	25,212	11.7	1.2
3年 1~3月	99.1	5.0	0.1	96.6	▲ 6.0	6.2	106.3	2.7	▲ 1.2	24,317	▲ 3.5	▲ 2.5
4~6月	100.3	1.2	12.8	97.9	1.3	40.2	107.5	1.1	18.4	25,069	3.1	12.6
7~9月	105.5	5.2	20.7	92.2	▲ 5.8	0.8	103.3	▲ 3.9	5.8	25,414	1.4	13.3
10~12月	105.0	▲ 0.5	10.6	91.3	▲ 1.0	▲ 10.4	104.6	1.3	1.0	26,737	5.2	6.4
4年 1~3月	98.9	▲ 5.8	▲ 0.2	76.9	▲ 15.8	▲ 20.1	105.4	0.8	▲ 0.8	26,010	▲ 2.7	6.1
4~6月	101.6	2.7	1.2	89.4	16.3	▲ 9.2	103.9	▲ 1.4	▲ 3.4	27,740	6.7	10.8
7~9月	108.9	7.2	3.6	94.6	5.8	3.0	107.1	3.1	4.0	27,301	▲ 1.6	7.9
10~12月	103.8	▲ 4.7	▲ 1.9	106.4	12.5	15.1	105.3	▲ 1.7	▲ 0.2	26,028	▲ 4.7	▲ 3.6
5年 1~3月	100.4	▲ 3.3	2.1	100.4	▲ 5.6	31.6	103.4	▲ 1.8	▲ 1.3	26,705	2.6	1.8
2年 12月	95.0	0.1	0.2	101.4	▲ 2.0	11.2	103.2	▲ 0.5	▲ 3.1	8,649	3.7	11.8
3年 1月	102.1	7.5	0.2	98.4	▲ 3.0	2.2	106.4	3.1	▲ 5.2	8,339	▲ 3.6	1.5
2月	98.1	▲ 3.9	▲ 1.6	94.0	▲ 4.5	3.6	105.9	▲ 0.5	▲ 2.2	7,886	▲ 5.4	▲ 7.1
3月	97.2	▲ 0.9	1.4	97.5	3.7	12.5	106.5	0.6	3.1	8,092	2.6	▲ 2.0
4月	99.1	2.0	4.5	104.6	7.3	31.5	108.8	2.2	14.3	8,043	▲ 0.6	6.5
5月	97.0	▲ 2.1	9.2	96.2	▲ 8.0	50.3	104.8	▲ 3.7	19.3	8,550	6.3	12.2
6月	104.7	7.9	25.4	93.0	▲ 3.3	42.8	109.0	4.0	21.8	8,477	▲ 0.9	18.6
7月	104.6	▲ 0.1	19.6	108.6	16.8	29.0	107.4	▲ 1.5	10.9	8,450	▲ 0.3	11.1
8月	106.9	2.2	27.4	98.0	▲ 9.8	15.4	103.8	▲ 3.4	8.5	8,414	▲ 0.4	17.0
9月	105.1	▲ 1.7	16.3	70.1	▲ 28.5	▲ 32.8	98.8	▲ 4.8	▲ 1.4	8,550	▲ 0.0	12.5
10月	103.2	▲ 1.8	7.2	76.3	8.8	▲ 29.6	101.4	2.6	▲ 3.8	8,622	0.8	2.9
11月	105.2	1.9	12.8	88.3	15.7	▲ 13.2	107.0	5.5	5.1	8,981	4.2	11.6
12月	106.6	1.3	11.8	109.4	23.9	13.4	105.4	▲ 1.5	1.9	9,134	1.7	5.1
4年 1月	101.3	▲ 5.0	0.2	74.5	▲ 31.9	▲ 24.0	104.6	▲ 0.8	▲ 0.7	8,981	▲ 1.7	5.1
2月	96.8	▲ 4.4	▲ 1.4	75.0	0.7	▲ 20.1	106.0	1.3	0.0	8,252	▲ 8.1	4.3
3月	98.6	1.9	0.5	81.3	8.4	▲ 16.9	105.7	▲ 0.3	▲ 1.6	8,776	6.3	7.6
4月	102.8	4.3	2.2	88.6	9.0	▲ 17.6	105.3	▲ 0.4	▲ 4.7	9,514	8.4	19.0
5月	99.3	▲ 3.4	3.9	94.0	6.1	0.4	100.7	▲ 4.4	▲ 2.7	9,085	▲ 4.5	7.4
6月	102.6	3.3	▲ 2.0	85.7	▲ 8.8	▲ 7.8	105.7	5.0	▲ 3.0	9,141	0.6	6.5
7月	105.0	2.3	▲ 0.1	91.7	7.0	▲ 17.5	106.3	0.6	▲ 1.8	9,488	3.8	12.8
8月	109.0	3.8	3.5	90.6	▲ 1.2	▲ 5.1	107.8	1.4	5.7	9,050	▲ 4.6	9.7
9月	112.7	3.4	7.2	101.6	12.1	45.0	107.3	▲ 0.5	8.7	8,763	▲ 3.2	2.9
10月	102.9	▲ 8.7	▲ 1.3	110.9	9.2	44.9	105.5	▲ 1.7	3.1	9,073	3.5	0.4
11月	106.3	3.3	1.1	99.2	▲ 10.6	12.4	105.5	0.0	▲ 1.4	8,466	▲ 6.7	▲ 3.7
12月	102.1	▲ 4.0	▲ 5.6	109.2	10.1	▲ 2.8	104.9	▲ 0.6	▲ 2.2	8,489	0.3	▲ 6.6
5年 1月	100.2	▲ 1.9	▲ 0.6	94.3	▲ 13.6	29.6	100.8	▲ 3.9	▲ 2.8	9,296	9.5	4.5
2月	99.9	▲ 0.3	4.1	101.0	7.1	35.1	104.5	3.7	▲ 0.6	8,880	▲ 4.5	9.8
3月	101.2	1.3	2.7	106.0	5.0	30.4	104.8	0.3	▲ 0.8	8,529	▲ 3.9	▲ 3.5
4月	105.0	3.8	1.6	122.2	15.3	34.9	105.5	0.7	▲ 0.7	9,000	5.5	▲ 5.9
5月

(注2) 船舶・電力を除く民需。前年同月(期)比は原系列で算定。

建設												
新設住宅着工戸数(戸)												
宮城												
合計	利用関係別											
	持家			貸家			給与住宅	分譲住宅				
前年同月(期)比	前年同月(期)比	構成比	前年同月(期)比	構成比	前年同月(期)比	構成比		前年同月(期)比	構成比			
19,646	▲ 9.0	5,863	▲ 10.7	29.8	9,272	▲ 7.0	47.2	27	4,484	▲ 8.0	22.8	平成30年 令和元年 2 3 4
17,591	▲ 10.5	5,265	▲ 10.2	29.9	7,729	▲ 16.6	43.9	75	4,522	0.8	25.7	
14,451	▲ 17.9	4,631	▲ 12.0	32.0	5,736	▲ 25.8	39.7	47	4,037	▲ 10.7	27.9	
16,271	12.6	5,091	9.9	31.3	6,830	19.1	42.0	48	4,302	6.6	26.4	
17,604	8.2	4,394	▲ 13.7	25.0	8,218	20.3	46.7	38	4,954	15.2	28.1	
3,657	▲ 15.1	1,295	8.6	35.4	1,483	▲ 20.2	40.6	16	863	▲ 29.6	23.6	2年 10~12月
3,206	7.0	1,035	4.9	32.3	1,179	7.6	36.8	11	981	8.3	30.6	3年 1~3月
3,876	▲ 6.4	1,256	12.9	32.4	1,690	10.1	43.6	7	923	▲ 37.8	23.8	4~6月
4,492	22.9	1,409	13.9	31.4	1,870	15.3	41.6	8	1,205	53.7	26.8	7~9月
4,697	28.4	1,391	7.4	29.6	2,091	41.0	44.5	22	1,193	38.2	25.4	10~12月
3,770	17.6	933	▲ 9.9	24.7	1,573	33.4	41.7	8	1,256	28.0	33.3	4年 1~3月
4,096	5.7	1,139	▲ 9.3	27.8	1,809	7.0	44.2	9	1,139	23.4	27.8	4~6月
5,128	14.2	1,206	▲ 14.4	23.5	2,320	24.1	45.2	10	1,592	32.1	31.0	7~9月
4,610	▲ 1.9	1,116	▲ 19.8	24.2	2,516	20.3	54.6	11	967	▲ 18.9	21.0	10~12月
3,765	▲ 0.1	876	▲ 6.1	23.3	1,598	1.6	42.4	11	1,280	1.9	34.0	5年 1~3月
1,112	▲ 12.8	386	6.6	34.7	392	▲ 36.5	35.3	1	333	16.0	29.9	2年 12月
1,022	11.1	386	28.2	37.8	388	13.5	38.0	5	243	▲ 12.3	23.8	3年 1月
907	▲ 6.8	317	▲ 1.6	35.0	390	▲ 0.8	43.0	2	198	▲ 22.4	21.8	2月
1,277	15.8	332	▲ 8.8	26.0	401	11.1	31.4	4	540	44.4	42.3	3月
1,428	4.8	428	7.3	30.0	593	19.3	41.5	3	404	▲ 12.7	28.3	4月
1,170	▲ 8.9	437	24.5	37.4	476	▲ 19.6	40.7	0	257	▲ 24.0	22.0	5月
1,278	▲ 14.6	391	8.0	30.6	621	39.2	48.6	4	262	▲ 61.6	20.5	6月
1,435	19.2	462	8.2	32.2	489	▲ 3.0	34.1	2	482	81.2	33.6	7月
1,462	29.0	456	13.4	31.2	681	39.3	46.6	2	323	34.6	22.1	8月
1,595	21.0	491	20.3	30.8	700	11.3	43.9	4	400	43.9	25.1	9月
1,466	34.2	463	11.6	31.6	533	19.5	36.4	3	467	115.2	31.9	10月
1,650	13.6	488	▲ 1.2	29.6	798	23.7	48.4	4	360	15.0	21.8	11月
1,581	42.2	440	14.0	27.8	760	93.9	48.1	15	366	9.9	23.1	12月
1,370	34.1	327	▲ 15.3	23.9	702	80.9	51.2	0	341	40.3	24.9	4年 1月
891	▲ 1.8	288	▲ 9.1	32.3	339	▲ 13.1	38.0	7	257	29.8	28.8	2月
1,509	18.2	318	▲ 4.2	21.1	532	32.7	35.3	1	658	21.9	43.6	3月
1,395	▲ 2.3	379	▲ 11.4	27.2	705	18.9	50.5	3	308	▲ 23.8	22.1	4月
1,504	28.5	388	▲ 11.2	25.8	562	18.1	37.4	3	551	114.4	36.6	5月
1,197	▲ 6.3	372	▲ 4.9	31.1	542	▲ 12.7	45.3	3	280	6.9	23.4	6月
1,585	10.5	396	▲ 14.3	25.0	722	47.6	45.6	3	464	▲ 3.7	29.3	7月
1,833	25.4	419	▲ 8.1	22.9	890	30.7	48.6	6	518	60.4	28.3	8月
1,710	7.2	391	▲ 20.4	22.9	708	1.1	41.4	1	610	52.5	35.7	9月
1,569	7.0	415	▲ 10.4	26.4	788	47.8	50.2	7	359	▲ 23.1	22.9	10月
1,647	▲ 0.2	358	▲ 26.6	21.7	997	24.9	60.5	2	290	▲ 19.4	17.6	11月
1,394	▲ 11.8	343	▲ 22.0	24.6	731	▲ 3.8	52.4	2	318	▲ 13.1	22.8	12月
1,339	▲ 2.3	314	▲ 4.0	23.5	580	▲ 17.4	43.3	3	442	29.6	33.0	5年 1月
1,311	47.1	278	▲ 3.5	21.2	571	68.4	43.6	8	454	76.7	34.6	2月
1,115	▲ 26.1	284	▲ 10.7	25.5	447	▲ 16.0	40.1	0	384	▲ 41.6	34.4	3月
1,016	▲ 27.2	262	▲ 30.9	25.8	527	▲ 25.2	51.9	3	224	▲ 27.3	22.0	4月
...	5月

国土交通省「建築着工統計調査報告」

資料出所

	建設									
	新設住宅着工戸数(戸)						新設住宅着工戸数(戸)			
	宮城						東北		全国	
	利用関係別									
	分譲住宅						前年同月 (期)比	前年同月 (期)比		
マンション	前年同月 (期)比	構成比	一戸建て	前年同月 (期)比	構成比					
平成30年	1,270	▲ 31.0	6.5	3,147	5.5	16.0	57,922	▲ 3.8	942,370	▲ 2.3
令和元年	1,232	▲ 3.0	7.0	3,279	4.2	18.6	53,232	▲ 8.1	905,123	▲ 4.0
2	1,130	▲ 8.3	7.8	2,898	▲ 11.6	20.1	44,789	▲ 15.9	815,340	▲ 9.9
3	964	▲ 14.7	5.9	3,320	14.6	20.4	47,480	6.0	856,484	5.0
4	1,566	62.4	8.9	3,386	2.0	19.2	47,593	0.2	859,529	0.4
2年 10~12月	204	▲ 38.7	5.6	659	▲ 26.1	18.0	11,252	▲ 13.5	207,126	▲ 7.0
3年 1~3月	286	78.8	8.9	677	▲ 9.2	21.1	9,332	▲ 4.4	190,999	▲ 1.6
4~6月	99	▲ 84.9	2.6	824	▲ 0.6	21.3	12,256	1.3	221,011	8.1
7~9月	223	100.9	5.0	982	47.9	21.9	13,271	13.7	224,663	7.2
10~12月	356	74.5	7.6	837	27.0	17.8	12,621	12.2	219,811	6.1
4年 1~3月	444	55.2	11.8	812	19.9	21.5	10,284	10.2	200,424	4.9
4~6月	280	182.8	6.8	859	4.2	21.0	12,237	▲ 0.2	218,135	▲ 1.3
7~9月	709	217.9	13.8	881	▲ 10.3	17.2	13,124	▲ 1.1	224,759	0.0
10~12月	133	▲ 62.6	2.9	834	▲ 0.4	18.1	11,948	▲ 5.3	216,211	▲ 1.6
5年 1~3月	425	▲ 4.3	11.3	855	5.3	22.7	9,292	▲ 9.6	201,723	0.6
2年 12月	53	-	4.8	280	▲ 2.4	25.2	3,406	▲ 17.5	65,643	▲ 9.0
3年 1月	0	-	0.0	243	▲ 12.3	23.8	2,858	2.3	58,448	▲ 3.1
2月	0	▲ 100.0	0.0	198	▲ 0.5	21.8	3,065	▲ 7.2	60,764	▲ 3.7
3月	286	175.0	22.4	236	▲ 12.6	18.5	3,409	▲ 6.9	71,787	1.5
4月	99	▲ 26.1	6.9	305	▲ 7.3	21.4	4,171	▲ 0.5	74,521	7.1
5月	0	▲ 100.0	0.0	257	4.5	22.0	3,708	8.3	70,178	9.9
6月	0	▲ 100.0	0.0	262	3.1	20.5	4,377	▲ 2.4	76,312	7.3
7月	180	445.5	12.5	302	34.8	21.0	4,410	12.5	77,182	9.9
8月	0	-	0.0	323	34.6	22.1	4,377	16.5	74,303	7.5
9月	43	▲ 44.9	2.7	357	78.5	22.4	4,484	12.3	73,178	4.3
10月	191	208.1	13.0	276	78.1	18.8	4,444	16.7	78,004	10.4
11月	82	▲ 7.9	5.0	278	24.1	16.8	4,246	5.1	73,414	3.7
12月	83	56.6	5.2	283	1.1	17.9	3,931	15.4	68,393	4.2
4年 1月	90	-	6.6	251	3.3	18.3	3,488	22.0	59,690	2.1
2月	0	-	0.0	257	29.8	28.8	2,841	▲ 7.3	64,614	6.3
3月	354	23.8	23.5	304	28.8	20.1	3,955	16.0	76,120	6.0
4月	0	▲ 100.0	0.0	308	1.0	22.1	4,275	2.5	76,295	2.4
5月	280	-	18.6	271	5.4	18.0	4,046	9.1	67,223	▲ 4.2
6月	0	0.0	0.0	280	6.9	23.4	3,916	▲ 10.5	74,617	▲ 2.2
7月	110	▲ 38.9	6.9	352	16.6	22.2	4,258	▲ 3.4	73,024	▲ 5.4
8月	236	-	12.9	282	▲ 12.7	15.4	4,393	0.4	77,731	4.6
9月	363	744.2	21.2	247	▲ 30.8	14.4	4,473	▲ 0.2	74,004	1.1
10月	50	▲ 73.8	3.2	309	12.0	19.7	4,083	▲ 8.1	76,590	▲ 1.8
11月	40	▲ 51.2	2.4	250	▲ 10.1	15.2	4,031	▲ 5.1	72,372	▲ 1.4
12月	43	▲ 48.2	3.1	275	▲ 2.8	19.7	3,834	▲ 2.5	67,249	▲ 1.7
5年 1月	180	100.0	13.4	262	4.4	19.6	2,951	▲ 15.4	63,604	6.6
2月	194	-	14.8	260	1.2	19.8	2,907	2.3	64,426	▲ 0.3
3月	51	▲ 85.6	4.6	333	9.5	29.9	3,434	▲ 13.2	73,693	▲ 3.2
4月	0	0.0	0.0	224	▲ 27.3	22.0	3,871	▲ 9.5	67,250	▲ 11.9
5月

資料出所

国土交通省「建築着工統計調査報告」

建設								
公共工事請負金額(百万円)(注3)								
宮城								
合計	発注者別							
	国		都道府県			市町村		
	前年同月 (期)比		前年同月 (期)比		前年同月 (期)比		前年同月 (期)比	
583,580	▲ 8.2	73,947	▲ 13.3	193,848	▲ 22.3	221,697	3.0	平成30年 令和元年 2 3 4
531,401	▲ 8.9	79,630	7.7	157,172	▲ 18.9	217,794	▲ 1.8	
519,585	▲ 2.2	58,413	▲ 26.6	177,658	13.0	217,728	▲ 0.0	
348,844	▲ 32.9	46,049	▲ 21.2	107,663	▲ 39.4	131,472	▲ 39.6	
305,539	▲ 12.4	43,590	▲ 5.3	90,100	▲ 16.3	124,884	▲ 5.0	
109,199	3.6	9,766	▲ 23.3	37,329	▲ 4.6	53,013	17.2	2年 10~12月
123,030	▲ 14.7	8,583	▲ 60.7	50,861	16.5	42,201	0.3	3年 1~3月
120,458	▲ 21.3	16,495	▲ 24.0	37,316	▲ 28.7	37,211	▲ 36.5	4~6月
78,165	▲ 41.8	12,103	▲ 34.0	22,406	▲ 39.6	33,885	▲ 47.0	7~9月
78,591	▲ 28.0	6,647	▲ 31.9	23,463	▲ 37.1	39,394	▲ 25.7	10~12月
71,626	▲ 41.8	10,802	25.9	24,475	▲ 51.9	20,981	▲ 50.3	4年 1~3月
115,388	▲ 4.2	20,376	23.5	32,445	▲ 13.1	36,171	▲ 2.8	4~6月
79,763	2.0	9,183	▲ 24.1	22,836	1.9	40,227	18.7	7~9月
53,384	▲ 32.1	2,755	▲ 58.6	18,618	▲ 20.6	28,227	▲ 28.3	10~12月
57,004	▲ 20.4	11,276	4.4	16,201	▲ 33.8	20,259	▲ 3.4	5年 1~3月
22,703	▲ 10.3	1,277	33.6	7,909	▲ 25.1	12,478	4.8	2年 12月
22,304	▲ 27.3	383	▲ 94.3	10,757	17.1	10,598	▲ 9.7	3年 1月
35,354	▲ 24.3	1,753	▲ 80.6	16,596	61.0	12,054	13.9	2月
65,372	▲ 2.3	6,447	5.3	23,508	▲ 2.8	19,549	▲ 1.0	3月
41,913	▲ 42.1	3,296	▲ 60.0	16,109	▲ 36.4	16,331	▲ 38.8	4月
42,693	25.4	5,997	68.3	10,203	▲ 36.1	9,989	▲ 16.7	5月
35,852	▲ 23.2	7,202	▲ 27.2	11,004	▲ 0.3	10,891	▲ 45.2	6月
31,768	▲ 31.2	8,224	45.1	6,022	▲ 39.1	10,716	▲ 49.8	7月
24,043	▲ 39.5	2,426	▲ 34.7	7,120	▲ 36.0	13,325	▲ 40.9	8月
22,354	▲ 53.8	1,453	▲ 83.8	9,264	▲ 42.5	9,844	▲ 50.9	9月
25,145	▲ 50.3	2,166	▲ 43.9	8,077	▲ 55.0	13,020	▲ 50.7	10月
28,591	▲ 20.4	3,420	▲ 26.1	8,884	▲ 22.5	9,805	▲ 30.6	11月
24,854	9.5	1,060	▲ 17.0	6,500	▲ 17.8	16,568	32.8	12月
14,146	▲ 36.6	290	▲ 24.3	5,459	▲ 49.3	7,211	▲ 32.0	4年 1月
16,200	▲ 54.2	2,683	53.1	3,904	▲ 76.5	5,169	▲ 57.1	2月
41,279	▲ 36.9	7,828	21.4	15,110	▲ 35.7	8,599	▲ 56.0	3月
47,567	13.5	1,425	▲ 56.8	20,307	26.1	19,574	19.9	4月
36,074	▲ 15.5	6,169	2.9	7,070	▲ 30.7	5,316	▲ 46.8	5月
31,747	▲ 11.4	12,780	77.5	5,067	▲ 54.0	11,280	3.6	6月
26,241	▲ 17.4	3,819	▲ 53.6	4,641	▲ 22.9	14,385	34.2	7月
28,813	19.8	3,134	29.2	11,193	57.2	12,574	▲ 5.6	8月
24,707	10.5	2,229	53.4	7,000	▲ 24.4	13,268	34.8	9月
22,122	▲ 12.0	1,315	▲ 39.3	7,372	▲ 8.7	11,528	▲ 11.5	10月
18,715	▲ 34.5	1,011	▲ 70.4	5,679	▲ 36.1	10,734	9.5	11月
12,546	▲ 49.5	427	▲ 59.7	5,567	▲ 14.4	5,963	▲ 64.0	12月
18,221	28.8	1,604	452.2	6,865	25.8	6,953	▲ 3.6	5年 1月
15,169	▲ 6.4	2,129	▲ 20.6	5,560	42.4	5,584	8.0	2月
23,612	▲ 42.8	7,542	▲ 3.7	3,774	▲ 75.0	7,720	▲ 10.2	3月
47,606	0.1	2,525	77.1	14,536	▲ 28.4	16,811	▲ 14.1	4月
20,019	▲ 44.5	1,771	▲ 71.3	6,409	▲ 9.4	6,338	19.2	5月

東日本建設業保証株式会社「公共工事前払金保証統計」

資料出所

(注3) 年欄は年度計。合計値は、公団、事業団、地方公社等の発注分を含む。

	建設				個人消費		
	公共工事請負金額(百万円)(注3)				百貨店・スーパー販売額(百万円)(注4)		
	東北	全国		宮城			
		前年同月(期)比	前年同月(期)比	百貨店・スーパー合計		全店舗前年同月(期)比	既存店前年同月(期)比
平成30年	2,170,299	▲ 2.7	14,068,014	1.1	411,162	0.3	▲ 1.5
令和元年	2,106,222	▲ 3.0	15,025,453	6.8	406,351	▲ 1.2	▲ 2.4
2	2,369,307	12.5	15,365,760	2.3	402,839	▲ 2.0	▲ 2.5
3	1,528,569	▲ 35.5	14,050,279	▲ 8.6	398,002	▲ 1.4	▲ 1.0
4	1,504,283	▲ 1.6	13,993,700	▲ 0.4	401,150	0.8	▲ 0.5
2年 10～12月	506,239	16.2	2,958,516	▲ 3.4	108,417	1.7	1.5
3年 1～3月	440,000	▲ 1.4	2,796,891	▲ 1.1	96,886	▲ 4.0	▲ 2.9
4～6月	624,081	▲ 14.0	5,158,154	▲ 2.2	96,862	2.6	3.2
7～9月	414,578	▲ 40.5	3,815,584	▲ 12.0	97,412	▲ 2.6	▲ 2.5
10～12月	273,469	▲ 46.0	2,516,038	▲ 15.0	106,842	▲ 1.5	▲ 1.4
4年 1～3月	216,439	▲ 50.8	2,560,501	▲ 8.5	96,226	▲ 0.7	▲ 1.8
4～6月	573,022	▲ 8.2	4,929,596	▲ 4.4	97,097	0.2	▲ 1.5
7～9月	420,149	1.3	3,747,069	▲ 1.8	99,148	1.8	0.5
10～12月	236,937	▲ 13.4	2,380,243	▲ 5.4	108,678	1.7	0.7
5年 1～3月	274,174	26.7	2,936,790	14.7	98,927	2.8	1.9
2年 12月	82,984	▲ 29.7	734,509	▲ 8.6	41,502	▲ 0.1	▲ 0.1
3年 1月	106,288	15.3	632,825	▲ 1.4	34,192	▲ 3.5	▲ 3.6
2月	103,792	▲ 20.8	648,481	▲ 7.3	29,925	▲ 6.2	▲ 4.5
3月	229,919	3.0	1,515,584	1.9	32,769	▲ 2.4	▲ 0.8
4月	245,328	▲ 23.3	2,094,048	▲ 9.2	31,781	8.6	9.0
5月	178,868	▲ 6.9	1,413,280	6.3	32,396	3.4	4.0
6月	199,884	▲ 6.6	1,650,826	0.7	32,685	▲ 3.4	▲ 2.7
7月	153,445	▲ 27.4	1,389,810	▲ 9.9	34,060	0.4	0.5
8月	125,804	▲ 43.4	1,157,546	▲ 11.0	32,617	▲ 4.9	▲ 4.7
9月	135,328	▲ 48.6	1,268,227	▲ 15.1	30,736	▲ 3.2	▲ 3.4
10月	108,105	▲ 55.7	1,076,741	▲ 19.8	32,673	▲ 0.8	▲ 0.9
11月	96,568	▲ 46.1	753,437	▲ 14.5	33,305	▲ 2.0	▲ 1.9
12月	68,795	▲ 17.1	685,858	▲ 6.6	40,864	▲ 1.5	▲ 1.3
4年 1月	36,741	▲ 65.4	520,876	▲ 17.7	33,983	▲ 0.6	▲ 0.1
2月	45,002	▲ 56.6	589,722	▲ 9.1	29,292	▲ 2.1	▲ 3.9
3月	134,695	▲ 41.4	1,449,902	▲ 4.3	32,952	0.6	▲ 1.4
4月	256,357	4.5	2,010,515	▲ 4.0	31,851	0.2	▲ 1.1
5月	134,500	▲ 24.8	1,267,150	▲ 10.3	32,562	0.5	▲ 1.5
6月	182,164	▲ 8.9	1,651,930	0.1	32,684	▲ 0.0	▲ 1.8
7月	144,318	▲ 5.9	1,292,375	▲ 7.0	34,632	1.7	0.5
8月	136,707	8.7	1,156,190	▲ 0.1	33,074	1.4	0.1
9月	139,122	2.8	1,298,503	2.4	31,442	2.3	1.1
10月	117,103	8.3	1,055,807	▲ 1.9	33,369	2.1	0.8
11月	65,481	▲ 32.2	696,131	▲ 7.6	33,274	▲ 0.1	▲ 0.6
12月	54,351	▲ 21.0	628,304	▲ 8.4	42,035	2.9	1.8
5年 1月	53,004	44.3	508,844	▲ 2.3	34,777	2.3	1.3
2月	73,472	63.3	897,832	52.2	30,367	3.7	2.8
3月	147,697	9.7	1,530,113	5.5	33,783	2.5	1.9
4月	213,685	▲ 16.6	2,048,049	1.9	33,303	4.6	4.0
5月	162,562	20.9	1,416,265	11.8
資料出所	東日本建設業保証株式会社「公共工事前払金保証統計」				経済産業省「商業動態統計月報」		

(注4) 金額は全店舗の売上総額。既存店は当月および前年同月とも調査の対象となっている店舗。前年比、前年同月(期)比の一部はリンク係数による計算(14頁参照)。

個人消費										
【参考】コンビニエンスストア、専門量販店販売額（百万円）（注4）										
宮 城										
コンビニエンスストア		家電大型専門店		ドラッグストア		ホームセンター				
	前年同月 （期）比		前年同月 （期）比		前年同月 （期）比		前年同月 （期）比			
241,072	▲ 0.8	68,571	▲ 0.5	118,832	5.2	70,244	▲ 1.5	平成30年		
241,179	0.0	70,542	2.9	128,641	7.9	68,696	▲ 2.2	令和元年		
231,423	▲ 4.0	72,922	3.4	142,258	10.6	73,726	7.3	2		
232,727	0.6	72,728	▲ 0.3	147,109	3.4	73,440	▲ 0.4	3		
238,965	2.7	73,488	1.0	158,757	7.9	72,232	▲ 1.6	4		
58,674	▲ 3.8	18,241	17.1	35,001	7.9	18,805	5.8	2年	10～12月	
55,362	▲ 2.0	20,124	5.0	34,819	0.1	16,674	7.3	3年	1～3月	
57,809	3.2	17,275	2.3	36,967	3.1	20,073	▲ 3.3	4～6月		
60,792	1.0	17,944	▲ 3.7	38,510	5.2	18,154	▲ 2.5	7～9月		
58,764	0.2	17,385	▲ 4.7	36,813	5.2	18,539	▲ 1.4	10～12月		
55,513	0.3	20,399	1.4	37,237	6.9	15,953	▲ 4.3	4年	1～3月	
59,488	2.9	17,135	▲ 0.8	39,157	5.9	19,620	▲ 2.3	4～6月		
62,590	3.0	17,407	▲ 3.0	41,551	7.9	17,901	▲ 1.4	7～9月		
61,374	4.4	18,547	6.7	40,812	10.9	18,758	1.2	10～12月		
57,725	4.0	20,210	▲ 0.9	40,227	8.0	15,620	▲ 2.1	5年	1～3月	
20,401	▲ 3.3	7,124	8.3	12,030	7.3	7,129	7.4	2年	12月	
18,527	▲ 2.5	7,914	▲ 1.5	11,964	6.7	5,630	11.4	3年	1月	
17,423	▲ 5.2	5,435	8.5	11,156	▲ 4.3	4,926	4.7	2月		
19,412	1.5	6,775	10.8	11,699	▲ 1.7	6,118	5.8	3月		
18,915	5.5	5,563	26.0	12,281	1.3	6,671	4.7	4月		
19,452	4.2	6,036	8.3	12,058	4.8	7,243	▲ 3.3	5月		
19,442	0.1	5,676	▲ 17.7	12,628	3.3	6,159	▲ 10.7	6月		
20,740	4.9	6,938	5.3	12,763	5.3	6,374	1.5	7月		
20,315	▲ 2.2	5,839	▲ 12.5	13,215	4.7	6,158	▲ 9.9	8月		
19,737	0.3	5,167	▲ 3.8	12,532	5.5	5,622	2.1	9月		
19,380	▲ 0.4	5,480	4.9	12,014	5.6	5,883	0.5	10月		
18,753	▲ 0.4	5,299	▲ 10.1	12,091	4.3	5,652	▲ 3.0	11月		
20,631	1.1	6,606	▲ 7.3	12,708	5.6	7,004	▲ 1.8	12月		
18,736	1.1	8,162	3.1	12,721	6.3	5,434	▲ 3.5	4年	1月	
17,180	▲ 1.4	4,998	▲ 8.0	12,183	9.2	4,427	▲ 10.1	2月		
19,597	1.0	7,239	6.8	12,333	5.4	6,092	▲ 0.4	3月		
19,484	3.0	5,473	▲ 1.6	13,025	6.1	6,658	▲ 0.2	4月		
19,977	2.7	5,787	▲ 4.1	12,870	6.7	6,873	▲ 5.1	5月		
20,027	3.0	5,875	3.5	13,262	5.0	6,089	▲ 1.1	6月		
21,424	3.3	6,467	▲ 6.8	13,851	8.5	6,272	▲ 1.6	7月		
21,126	4.0	5,432	▲ 7.0	14,277	8.0	6,087	▲ 1.2	8月		
20,040	1.5	5,508	6.6	13,423	7.1	5,542	▲ 1.4	9月		
20,428	5.4	5,302	▲ 3.2	13,134	9.3	6,119	4.0	10月		
19,720	5.2	6,347	19.8	13,300	10.0	5,558	▲ 1.7	11月		
21,226	2.9	6,898	4.4	14,378	13.1	7,081	1.1	12月		
19,324	3.1	8,685	6.4	13,984	9.9	5,414	▲ 0.4	5年	1月	
17,986	4.7	5,222	4.5	12,875	5.7	4,462	0.8	2月		
20,415	4.2	6,303	▲ 12.9	13,368	8.4	5,744	▲ 5.7	3月		
20,186	3.6	4,984	▲ 8.9	13,928	6.9	6,423	▲ 3.5	4月		
...	5月		

経済産業省「商業動態統計月報」

資料出所

個人消費											
百貨店・スーパー販売額(百万円)、【参考】コンビニエンスストア、専門量販店販売額(百万円) (注4)											
東 北											
	百貨店・スーパー合計			コンビニエンスストア		家電大型専門店		ドラッグストア		ホームセンター	
		全店舗 前年同月 (期)比	既存店 前年同月 (期)比		前年同月 (期)比		前年同月 (期)比		前年同月 (期)比		前年同月 (期)比
平成30年	1,226,515	▲ 0.3	▲ 1.7	818,132	0.4	215,054	▲ 0.4	424,391	5.7	297,764	▲ 0.5
令和元年	1,215,261	▲ 0.9	▲ 1.6	825,895	0.9	222,656	3.5	459,297	7.9	293,688	▲ 1.4
2	1,298,052	▲ 1.2	▲ 1.5	795,357	▲ 3.7	237,092	6.5	508,978	10.8	315,110	7.3
3	1,306,600	▲ 0.8	▲ 1.2	795,777	0.1	232,866	▲ 1.8	530,722	4.3	306,321	▲ 2.8
4	1,316,942	0.8	▲ 0.3	818,625	2.9	226,667	▲ 2.7	576,204	8.6	301,899	▲ 1.4
2年 10～12月	348,743	1.1	1.6	202,712	▲ 2.5	60,997	20.9	126,210	9.2	81,879	7.6
3年 1～3月	317,517	▲ 1.6	▲ 1.7	188,287	▲ 1.7	63,737	8.4	123,797	0.6	65,920	5.0
4～6月	318,246	0.7	0.9	197,369	2.6	54,944	▲ 4.0	133,093	3.8	85,617	▲ 6.5
7～9月	324,454	▲ 1.5	▲ 2.1	208,787	0.0	57,692	▲ 3.9	140,152	6.5	75,183	▲ 4.7
10～12月	346,383	▲ 0.7	▲ 1.7	201,334	▲ 0.7	56,493	▲ 7.4	133,680	5.9	79,601	▲ 2.8
4年 1～3月	316,427	▲ 0.3	▲ 1.6	188,854	0.3	61,079	▲ 4.2	134,064	8.3	62,947	▲ 4.5
4～6月	317,993	▲ 0.1	▲ 1.5	203,925	3.3	53,375	▲ 2.9	141,430	6.3	84,423	▲ 1.4
7～9月	328,967	1.4	0.6	216,183	3.5	55,747	▲ 3.4	151,640	8.2	73,604	▲ 2.1
10～12月	353,555	2.1	1.2	209,663	4.1	56,466	▲ 0.0	149,070	11.5	80,925	1.7
5年 1～3月	323,259	2.2	1.0	195,215	3.4	60,269	▲ 1.3	144,882	8.1	61,648	▲ 2.1
2年 12月	134,787	▲ 0.7	▲ 0.3	69,676	▲ 2.9	24,034	11.7	43,570	8.8	31,142	8.6
3年 1月	109,673	▲ 1.4	▲ 2.0	63,305	▲ 2.4	23,699	2.6	42,806	7.5	22,896	14.0
2月	98,979	▲ 3.3	▲ 3.4	59,148	▲ 4.8	17,938	13.4	39,704	▲ 3.5	18,614	▲ 1.1
3月	108,866	▲ 0.2	0.0	65,834	1.8	22,100	11.2	41,287	▲ 1.9	24,410	2.2
4月	103,503	4.1	4.2	64,617	6.1	17,405	17.3	43,551	1.1	28,974	2.4
5月	108,253	1.6	1.5	66,260	2.8	18,930	▲ 1.1	43,678	5.6	30,435	▲ 9.1
6月	106,490	▲ 3.2	▲ 2.7	66,492	▲ 0.7	18,609	▲ 20.0	45,864	4.9	26,208	▲ 11.8
7月	110,726	0.5	0.3	71,377	4.2	22,143	6.9	46,499	7.1	26,878	▲ 0.2
8月	112,857	▲ 3.5	▲ 3.7	69,818	▲ 3.3	18,944	▲ 13.4	48,256	5.7	25,507	▲ 11.6
9月	100,871	▲ 1.6	▲ 2.8	67,592	▲ 0.6	16,605	▲ 4.8	45,397	6.9	22,798	▲ 1.3
10月	106,667	0.5	▲ 0.8	66,518	▲ 2.4	17,650	1.4	44,126	7.6	25,047	▲ 1.0
11月	106,136	▲ 1.6	▲ 2.7	64,159	▲ 1.1	17,030	▲ 13.0	43,456	4.4	24,267	▲ 4.6
12月	133,580	▲ 0.9	▲ 1.7	70,657	1.4	21,813	▲ 9.2	46,098	5.8	30,287	▲ 2.7
4年 1月	109,534	▲ 0.1	▲ 0.7	64,362	1.7	23,211	▲ 2.1	45,790	7.0	22,057	▲ 3.7
2月	97,791	▲ 1.2	▲ 2.5	58,442	▲ 1.2	16,016	▲ 10.7	43,937	10.7	17,425	▲ 6.4
3月	109,102	0.2	▲ 1.6	66,050	0.3	21,852	▲ 1.1	44,337	7.4	23,465	▲ 3.9
4月	104,093	0.6	▲ 0.9	66,514	2.9	16,963	▲ 2.5	46,872	7.6	29,411	1.5
5月	108,594	0.3	▲ 1.1	68,808	3.8	17,906	▲ 5.4	46,621	6.7	29,889	▲ 1.8
6月	105,306	▲ 1.1	▲ 2.4	68,603	3.2	18,506	▲ 0.6	47,937	4.5	25,123	▲ 4.1
7月	112,465	1.6	0.9	73,852	3.5	20,860	▲ 5.8	50,537	8.7	26,215	▲ 2.5
8月	113,555	0.6	▲ 0.2	73,263	4.9	17,426	▲ 8.0	52,137	8.0	25,039	▲ 1.8
9月	102,946	2.1	1.1	69,068	2.2	17,461	5.2	48,966	7.9	22,350	▲ 2.0
10月	109,082	2.3	1.0	70,414	5.9	17,166	▲ 2.7	48,240	9.3	25,610	2.2
11月	107,233	1.0	0.5	67,137	4.6	17,542	3.0	48,485	11.6	24,261	▲ 0.0
12月	137,240	2.7	1.8	72,112	2.1	21,758	▲ 0.3	52,345	13.6	31,054	2.5
5年 1月	111,899	2.2	1.2	65,551	1.8	23,794	2.5	49,906	9.0	21,086	▲ 4.4
2月	100,151	2.4	1.2	60,767	4.0	16,204	1.2	46,755	6.4	17,279	▲ 0.8
3月	111,209	1.9	0.6	68,897	4.3	20,271	▲ 7.2	48,221	8.8	23,283	▲ 0.8
4月	108,866	4.6	2.9	68,287	2.7	15,341	▲ 9.6	50,451	7.6	28,031	▲ 4.7
5月

資料出所

経済産業省「商業動態統計月報」

(注4) 金額は全店舗の売上総額。既存店は当月および前年同月とも調査の対象となっている店舗。前年比、前年同月(期)比の一部はリンク係数による計算(14頁参照)。

個人消費												
百貨店・スーパー販売額(百万円)【参考】コンビニエンスストア、専門量販店販売額(百万円) (注4)												
全 国												
百貨店・スーパー合計			コンビニエンスストア		家電大型専門店		ドラッグストア		ホームセンター			
	全店舗 前年同月 (期)比	既存店 前年同月 (期)比		前年同月 (期)比		前年同月 (期)比		前年同月 (期)比		前年同月 (期)比		
19,604,355	0.0	▲ 0.5	11,978,029	2.0	4,391,151	2.1	6,364,419	5.9	3,285,308	▲ 0.3	平成30年	
19,396,177	▲ 1.1	▲ 1.3	12,184,143	1.7	4,545,374	3.5	6,835,625	5.6	3,274,756	▲ 0.3	令和元年	
19,504,951	▲ 5.4	▲ 6.6	11,642,288	▲ 4.4	4,792,759	5.1	7,284,078	6.6	3,496,352	6.8	2	
19,907,136	0.9	0.6	11,760,089	1.3	4,686,672	▲ 2.3	7,306,578	0.3	3,390,495	▲ 3.0	3	
20,660,329	3.8	3.2	12,199,648	3.8	4,684,361	▲ 0.0	7,708,656	5.5	3,342,006	▲ 1.4	4	
5,412,027	▲ 1.2	▲ 1.6	2,990,680	▲ 3.2	1,260,237	21.6	1,816,309	6.3	906,650	8.1	2年	10~12月
4,794,871	▲ 2.1	▲ 2.9	2,777,566	▲ 2.8	1,222,490	11.1	1,734,523	▲ 2.8	764,431	3.3	3年	1~3月
4,735,572	5.8	5.7	2,908,256	5.0	1,115,329	▲ 3.8	1,834,917	▲ 0.2	908,890	▲ 4.5	4~6月	
4,877,874	▲ 1.4	▲ 1.6	3,064,753	2.0	1,167,032	▲ 8.5	1,880,083	1.9	836,487	▲ 6.8	7~9月	
5,498,819	1.6	1.3	3,009,514	0.9	1,181,821	▲ 6.2	1,857,055	2.2	880,687	▲ 2.9	10~12月	
4,885,580	1.9	1.5	2,821,770	1.8	1,211,530	▲ 0.9	1,820,175	4.9	742,242	▲ 2.9	4年	1~3月
4,978,724	5.1	4.6	3,009,288	3.5	1,113,779	▲ 0.1	1,884,585	2.7	889,724	▲ 2.1	4~6月	
5,077,831	4.1	3.5	3,177,027	3.7	1,164,081	▲ 0.3	1,990,575	5.9	818,550	▲ 2.1	7~9月	
5,718,194	4.0	3.4	3,191,563	6.0	1,194,971	1.1	2,013,321	8.4	891,490	1.2	10~12月	
5,117,044	4.7	4.3	2,975,121	5.4	1,193,640	▲ 1.5	1,932,088	6.1	739,691	▲ 0.3	5年	1~3月
2,103,569	▲ 3.3	▲ 3.4	1,023,359	▲ 3.8	515,399	14.7	650,302	5.0	344,824	7.6	2年	12月
1,628,169	▲ 5.8	▲ 7.2	929,028	▲ 4.4	430,854	11.5	584,116	2.8	257,329	10.6	3年	1月
1,496,678	▲ 3.3	▲ 4.8	869,615	▲ 6.6	349,364	7.2	555,309	▲ 8.4	234,104	▲ 0.3	2月	
1,670,024	2.8	2.9	978,923	2.5	442,272	13.9	595,098	▲ 2.4	272,998	0.3	3月	
1,552,521	15.7	15.5	961,753	8.2	352,864	14.8	600,191	▲ 3.0	303,276	1.6	4月	
1,540,994	6.0	5.7	973,425	5.3	383,002	0.9	617,765	1.8	322,632	▲ 4.8	5月	
1,642,057	▲ 2.2	▲ 2.3	973,078	1.7	379,463	▲ 19.7	616,961	0.8	282,982	▲ 10.1	6月	
1,713,681	1.3	1.3	1,048,403	6.1	442,195	▲ 2.9	633,371	2.1	293,950	▲ 2.4	7月	
1,607,828	▲ 4.8	▲ 4.7	1,019,076	▲ 1.2	369,736	▲ 18.3	643,558	0.4	277,169	▲ 14.0	8月	
1,556,365	▲ 0.7	▲ 1.3	997,274	1.1	355,101	▲ 3.3	603,154	3.2	265,368	▲ 3.2	9月	
1,651,840	1.3	0.9	992,716	▲ 0.2	351,096	1.9	608,052	4.6	279,682	▲ 0.0	10月	
1,707,809	1.8	1.5	957,229	▲ 1.0	357,890	▲ 10.6	590,880	1.1	270,846	▲ 4.0	11月	
2,139,170	1.7	1.4	1,059,569	3.8	472,835	▲ 8.3	658,123	1.2	330,159	▲ 4.3	12月	
1,676,669	3.0	2.6	953,669	2.9	419,900	▲ 2.5	617,500	5.7	250,537	▲ 2.6	4年	1月
1,503,612	0.5	0.1	872,107	0.6	342,340	▲ 2.0	580,203	4.5	224,618	▲ 4.1	2月	
1,705,298	2.1	1.5	995,994	1.7	449,290	1.6	622,472	4.6	267,087	▲ 2.2	3月	
1,624,303	4.6	4.1	987,320	2.7	355,466	0.7	618,920	3.1	298,608	▲ 1.5	4月	
1,680,909	9.1	8.5	1,007,847	3.5	368,074	▲ 3.9	628,392	1.7	310,094	▲ 3.9	5月	
1,673,512	1.9	1.3	1,014,121	4.2	390,239	2.8	637,273	3.3	281,022	▲ 0.7	6月	
1,770,353	3.3	2.8	1,084,389	3.4	424,955	▲ 3.9	676,354	6.8	287,440	▲ 2.2	7月	
1,677,558	4.3	3.8	1,072,031	5.2	361,411	▲ 2.3	677,351	5.3	274,171	▲ 1.1	8月	
1,629,920	4.7	4.1	1,020,607	2.3	377,715	6.4	636,870	5.6	256,939	▲ 3.2	9月	
1,732,555	4.9	4.1	1,057,711	6.5	351,560	0.1	644,569	6.0	284,569	1.7	10月	
1,759,019	3.0	2.4	1,032,437	7.9	358,877	0.3	637,333	7.9	267,282	▲ 1.3	11月	
2,226,620	4.1	3.6	1,101,415	3.9	484,534	2.5	731,419	11.1	339,639	2.9	12月	
1,768,061	5.5	4.9	992,377	4.1	418,448	▲ 0.3	648,228	5.0	246,927	▲ 1.4	5年	1月
1,582,048	5.2	4.7	926,496	6.2	346,701	1.3	612,550	5.6	224,805	0.1	2月	
1,766,936	3.6	3.2	1,056,248	6.0	428,491	▲ 4.6	671,310	7.8	267,959	0.3	3月	
1,709,521	5.2	4.8	1,039,514	5.3	341,556	▲ 3.9	674,424	9.0	299,690	0.4	4月	
...	5月	

	個人消費										
	乗用車新車登録台数(台)及び軽自動車新規届出台数(台)										
	宮城										
	合計	普通車・小型車									
		普通車・小型車・軽自動車合計	前年同月(期)比	前年同月(期)比	構成比	普通車	前年同月(期)比	構成比	小型車	前年同月(期)比	構成比
平成30年	82,847	▲ 0.5	55,898	▲ 1.3	67.5	27,420	2.9	33.1	28,478	▲ 5.1	34.4
令和元年	82,304	▲ 0.7	55,324	▲ 1.0	67.2	27,707	1.0	33.7	27,617	▲ 3.0	33.6
2	72,836	▲ 11.5	47,913	▲ 13.4	65.8	24,029	▲ 13.3	33.0	23,884	▲ 13.5	32.8
3	67,239	▲ 7.7	44,797	▲ 6.5	66.6	25,242	5.0	37.5	19,555	▲ 18.1	29.1
4	65,013	▲ 3.3	42,513	▲ 5.1	65.4	23,484	▲ 7.0	36.1	19,029	▲ 2.7	29.3
2年 10～12月	18,440	6.0	11,826	3.1	64.1	6,550	15.0	35.5	5,276	▲ 8.7	28.6
3年 1～3月	22,635	▲ 0.6	14,723	▲ 2.7	65.0	8,255	11.6	36.5	6,468	▲ 16.4	28.6
4～6月	15,007	12.0	9,773	6.9	65.1	5,633	38.8	37.5	4,140	▲ 18.6	27.6
7～9月	14,852	▲ 18.5	10,345	▲ 12.4	69.7	5,880	▲ 2.4	39.6	4,465	▲ 22.8	30.1
10～12月	14,745	▲ 20.0	9,956	▲ 15.8	67.5	5,474	▲ 16.4	37.1	4,482	▲ 15.0	30.4
4年 1～3月	18,760	▲ 17.1	12,306	▲ 16.4	65.6	6,600	▲ 20.0	35.2	5,706	▲ 11.8	30.4
4～6月	14,079	▲ 6.2	9,246	▲ 5.4	65.7	5,010	▲ 11.1	35.6	4,236	2.3	30.1
7～9月	16,159	8.8	10,671	3.2	66.0	6,176	5.0	38.2	4,495	0.7	27.8
10～12月	16,015	8.6	10,290	3.4	64.3	5,698	4.1	35.6	4,592	2.5	28.7
5年 1～3月	20,663	10.1	14,399	17.0	69.7	8,263	25.2	40.0	6,136	7.5	29.7
2年 12月	5,735	4.9	3,779	2.2	65.9	2,154	13.2	37.6	1,625	▲ 9.5	28.3
3年 1月	6,149	0.2	3,968	0.3	64.5	2,318	17.0	37.7	1,650	▲ 16.5	26.8
2月	6,598	▲ 4.6	4,159	▲ 8.0	63.0	2,256	2.3	34.2	1,903	▲ 17.9	28.8
3月	9,888	1.8	6,596	▲ 0.9	66.7	3,681	14.7	37.2	2,915	▲ 15.4	29.5
4月	5,253	19.1	3,328	10.6	63.4	1,784	48.7	34.0	1,544	▲ 14.7	29.4
5月	4,559	31.9	2,931	15.7	64.3	1,772	64.1	38.9	1,159	▲ 20.3	25.4
6月	5,195	▲ 6.2	3,514	▲ 2.4	67.6	2,077	16.8	40.0	1,437	▲ 21.1	27.7
7月	5,487	▲ 9.7	3,858	1.9	70.3	2,188	21.0	39.9	1,670	▲ 15.5	30.4
8月	4,647	▲ 6.4	3,304	1.1	71.1	1,863	11.0	40.1	1,441	▲ 9.3	31.0
9月	4,718	▲ 34.3	3,183	▲ 33.1	67.5	1,829	▲ 27.9	38.8	1,354	▲ 39.0	28.7
10月	4,447	▲ 31.4	2,923	▲ 28.2	65.7	1,636	▲ 23.4	36.8	1,287	▲ 33.4	28.9
11月	5,256	▲ 15.6	3,414	▲ 14.2	65.0	1,824	▲ 19.3	34.7	1,590	▲ 7.5	30.3
12月	5,042	▲ 12.1	3,619	▲ 4.2	71.8	2,014	▲ 6.5	39.9	1,605	▲ 1.2	31.8
4年 1月	4,922	▲ 20.0	3,262	▲ 17.8	66.3	1,800	▲ 22.3	36.6	1,462	▲ 11.4	29.7
2月	5,413	▲ 18.0	3,381	▲ 18.7	62.5	1,752	▲ 22.3	32.4	1,629	▲ 14.4	30.1
3月	8,425	▲ 14.8	5,663	▲ 14.1	67.2	3,048	▲ 17.2	36.2	2,615	▲ 10.3	31.0
4月	4,761	▲ 9.4	3,155	▲ 5.2	66.3	1,733	▲ 2.9	36.4	1,422	▲ 7.9	29.9
5月	4,294	▲ 5.8	2,802	▲ 4.4	65.3	1,464	▲ 17.4	34.1	1,338	15.4	31.2
6月	5,024	▲ 3.3	3,289	▲ 6.4	65.5	1,813	▲ 12.7	36.1	1,476	2.7	29.4
7月	5,571	1.5	3,706	▲ 3.9	66.5	2,113	▲ 3.4	37.9	1,593	▲ 4.6	28.6
8月	4,398	▲ 5.4	3,005	▲ 9.0	68.3	1,757	▲ 5.7	39.9	1,248	▲ 13.4	28.4
9月	6,190	31.2	3,960	24.4	64.0	2,306	26.1	37.3	1,654	22.2	26.7
10月	5,556	24.9	3,574	22.3	64.3	1,933	18.2	34.8	1,641	27.5	29.5
11月	5,555	5.7	3,483	2.0	62.7	1,874	2.7	33.7	1,609	1.2	29.0
12月	4,904	▲ 2.7	3,233	▲ 10.7	65.9	1,891	▲ 6.1	38.6	1,342	▲ 16.4	27.4
5年 1月	5,731	16.4	3,562	9.2	62.2	1,976	9.8	34.5	1,586	8.5	27.7
2月	5,469	1.0	4,127	22.1	75.5	2,398	36.9	43.8	1,729	6.1	31.6
3月	9,463	12.3	6,710	18.5	70.9	3,889	27.6	41.1	2,821	7.9	29.8
4月	5,103	7.2	3,358	6.4	65.8	1,940	11.9	38.0	1,418	▲ 0.3	27.8
5月	5,122	19.3	3,341	19.2	65.2	2,074	41.7	40.5	1,267	▲ 5.3	24.7
資料出所	東北運輸局「東北運輸局管内の新車登録・届出台数」、全国軽自動車協会連合会										

個人消費											
乗用車新車登録台数(台)及び軽自動車新規届出台数(台)											
宮城			東北								
軽自動車			合計		普通車・小型車						
	前年同月 (期)比	構成比	普通車・小型車・軽自動車 合計	前年同月 (期)比	普通車	前年同月 (期)比	構成比	普通車	前年同月 (期)比	構成比	
26,949	1.2	32.5	324,720	▲ 0.8	204,279	▲ 1.8	62.9	97,195	1.7	29.9	平成30年 令和元年 2 3 4
26,980	0.1	32.8	319,867	▲ 1.5	200,634	▲ 1.8	62.7	98,146	1.0	30.7	
24,923	▲ 7.6	34.2	281,233	▲ 12.1	173,590	▲ 13.5	61.7	83,782	▲ 14.6	29.8	
22,442	▲ 10.0	33.4	262,570	▲ 6.6	161,917	▲ 6.7	61.7	86,945	3.8	33.1	
22,500	0.3	34.6	249,896	▲ 4.8	151,222	▲ 6.6	60.5	81,117	▲ 6.7	32.5	
6,614	11.8	35.9	70,342	8.8	42,764	6.5	60.8	22,893	18.3	32.5	2年 10~12月
7,912	3.6	35.0	86,720	1.6	52,006	▲ 1.4	60.0	27,964	13.6	32.2	3年 1~3月
5,234	22.8	34.9	60,380	15.1	36,654	8.5	60.7	19,587	35.4	32.4	4~6月
4,507	▲ 29.7	30.3	58,589	▲ 19.9	37,888	▲ 14.5	64.7	20,690	▲ 5.1	35.3	7~9月
4,789	▲ 27.6	32.5	56,881	▲ 19.1	35,369	▲ 17.3	62.2	18,704	▲ 18.3	32.9	10~12月
6,454	▲ 18.4	34.4	71,042	▲ 18.1	44,065	▲ 15.3	62.0	22,759	▲ 18.6	32.0	4年 1~3月
4,833	▲ 7.7	34.3	54,138	▲ 10.3	32,724	▲ 10.7	60.4	17,294	▲ 11.7	31.9	4~6月
5,488	21.8	34.0	62,150	6.1	37,977	0.2	61.1	21,496	3.9	34.6	7~9月
5,725	19.5	35.7	62,566	10.0	36,456	3.1	58.3	19,568	4.6	31.3	10~12月
6,264	▲ 2.9	30.3	83,753	17.9	53,106	20.5	63.4	31,044	36.4	37.1	5年 1~3月
1,956	10.6	34.1	20,860	3.7	12,723	▲ 1.5	61.0	6,986	8.5	33.5	2年 12月
2,181	0.0	35.5	22,024	3.4	13,027	0.5	59.1	7,244	15.2	32.9	3年 1月
2,439	1.9	37.0	24,790	▲ 3.6	14,522	▲ 6.6	58.6	7,709	6.9	31.1	2月
3,292	7.5	33.3	39,906	4.2	24,457	0.9	61.3	13,011	17.0	32.6	3月
1,925	37.3	36.6	21,080	22.1	12,677	11.1	60.1	6,327	43.3	30.0	4月
1,628	76.6	35.7	18,782	41.4	11,105	20.8	59.1	6,120	59.7	32.6	5月
1,681	▲ 13.2	32.4	20,518	▲ 6.3	12,872	▲ 2.2	62.7	7,140	14.9	34.8	6月
1,629	▲ 28.8	29.7	21,785	▲ 11.4	14,518	▲ 1.5	66.6	7,849	12.6	36.0	7月
1,343	▲ 20.9	28.9	18,443	▲ 6.6	11,970	▲ 0.4	64.9	6,452	10.1	35.0	8月
1,535	▲ 36.7	32.5	18,361	▲ 36.2	11,400	▲ 35.1	62.1	6,389	▲ 28.8	34.8	9月
1,524	▲ 36.7	34.3	16,920	▲ 32.9	10,460	▲ 32.1	61.8	5,474	▲ 29.1	32.4	10月
1,842	▲ 18.1	35.0	21,097	▲ 13.1	12,688	▲ 13.3	60.1	6,549	▲ 20.0	31.0	11月
1,423	▲ 27.2	28.2	18,864	▲ 9.6	12,221	▲ 3.9	64.8	6,681	▲ 4.4	35.4	12月
1,660	▲ 23.9	33.7	18,191	▲ 17.4	11,380	▲ 12.6	62.6	5,991	▲ 17.3	32.9	4年 1月
2,032	▲ 16.7	37.5	20,039	▲ 19.2	11,887	▲ 18.1	59.3	6,081	▲ 21.1	30.3	2月
2,762	▲ 16.1	32.8	32,812	▲ 17.8	20,798	▲ 15.0	63.4	10,687	▲ 17.9	32.6	3月
1,606	▲ 16.6	33.7	18,510	▲ 12.2	11,291	▲ 10.9	61.0	5,970	▲ 5.6	32.3	4月
1,492	▲ 8.4	34.7	16,158	▲ 14.0	9,944	▲ 10.5	61.5	5,006	▲ 18.2	31.0	5月
1,735	3.2	34.5	19,470	▲ 5.1	11,489	▲ 10.7	59.0	6,318	▲ 11.5	32.4	6月
1,865	14.5	33.5	21,738	▲ 0.2	13,354	▲ 8.0	61.4	7,445	▲ 5.1	34.2	7月
1,393	3.7	31.7	16,776	▲ 9.0	10,417	▲ 13.0	62.1	5,964	▲ 7.6	35.6	8月
2,230	45.3	36.0	23,636	28.7	14,206	24.6	60.1	8,087	26.6	34.2	9月
1,982	30.1	35.7	21,697	28.2	12,679	21.2	58.4	6,650	21.5	30.6	10月
2,072	12.5	37.3	22,169	5.1	12,749	0.5	57.5	6,631	1.3	29.9	11月
1,671	17.4	34.1	18,700	▲ 0.9	11,028	▲ 9.8	59.0	6,287	▲ 5.9	33.6	12月
2,169	30.7	37.8	21,735	19.5	12,755	12.1	58.7	7,405	23.6	34.1	5年 1月
1,342	▲ 34.0	24.5	23,947	19.5	15,012	26.3	62.7	8,834	45.3	36.9	2月
2,753	▲ 0.3	29.1	38,071	16.0	25,339	21.8	66.6	14,805	38.5	38.9	3月
1,745	8.7	34.2	20,617	11.4	13,093	16.0	63.5	7,517	25.9	36.5	4月
1,781	19.4	34.8	19,837	22.8	12,236	23.0	61.7	7,175	43.3	36.2	5月

東北運輸局「東北運輸局管内の新車登録・届出台数」、全国軽自動車協会連合会

資料出所

個人消費											
乗用車新車登録台数(台)及び軽自動車新規届出台数(台)											
東 北						全 国					
			軽自動車			合 計		普通車・小型車			
小型車		前年同月 (期)比	構成比			普通車・小型 車・軽自動車 合計	前年同月 (期)比			前年同月 (期)比	構成比
平成30年	107,084	▲ 4.9	33.0	120,441	1.1	37.1	4,385,669	0.1	2,889,963	▲ 1.6	65.9
令和元年	102,488	▲ 4.3	32.0	119,233	▲ 1.0	37.3	4,295,825	▲ 2.0	2,816,620	▲ 2.5	65.6
2	89,808	▲ 12.4	31.9	107,643	▲ 9.7	38.3	3,803,756	▲ 11.5	2,472,607	▲ 12.2	65.0
3	74,972	▲ 16.5	28.6	100,653	▲ 6.5	38.3	3,669,506	▲ 3.5	2,393,670	▲ 3.2	65.2
4	70,105	▲ 6.5	28.1	98,674	▲ 2.0	39.5	3,443,372	▲ 6.2	2,218,378	▲ 7.3	64.4
2年 10～12月	19,871	▲ 4.4	28.2	27,578	12.5	39.2	989,962	15.3	649,154	15.1	65.6
3年 1～3月	24,042	▲ 14.5	27.7	34,714	6.5	40.0	1,194,607	4.2	762,256	2.2	63.8
4～6月	17,067	▲ 11.6	28.3	23,726	27.1	39.3	845,458	25.0	545,716	21.4	64.5
7～9月	17,198	▲ 23.6	29.4	20,701	▲ 28.1	35.3	828,902	▲ 16.4	556,834	▲ 11.4	67.2
10～12月	16,665	▲ 16.1	29.3	21,512	▲ 22.0	37.8	800,539	▲ 19.1	528,864	▲ 18.5	66.1
4年 1～3月	21,306	▲ 11.4	30.0	26,977	▲ 22.3	38.0	987,198	▲ 17.4	649,711	▲ 14.8	65.8
4～6月	15,430	▲ 9.6	28.5	21,414	▲ 9.7	39.6	722,919	▲ 14.5	458,288	▲ 16.0	63.4
7～9月	16,481	▲ 4.2	26.5	24,173	16.8	38.9	846,359	2.1	551,782	▲ 0.9	65.2
10～12月	16,888	1.3	27.0	26,110	21.4	41.7	886,896	10.8	558,597	5.6	63.0
5年 1～3月	22,062	3.5	26.3	30,647	13.6	36.6	1,152,452	16.7	767,479	18.1	66.6
2年 12月	5,737	▲ 11.4	27.5	8,137	13.2	39.0	314,342	10.8	209,838	8.0	66.8
3年 1月	5,783	▲ 13.3	26.3	8,997	7.9	40.9	323,931	7.7	207,664	7.9	64.1
2月	6,813	▲ 18.3	27.5	10,268	0.9	41.4	361,104	▲ 0.1	226,167	▲ 2.7	62.6
3月	11,446	▲ 12.7	28.7	15,449	9.8	38.7	509,572	5.3	328,425	2.4	64.5
4月	6,350	▲ 9.2	30.1	8,403	43.5	39.9	288,114	31.6	182,477	26.3	63.3
5月	4,985	▲ 7.0	26.5	7,677	87.7	40.9	261,228	50.0	165,638	34.1	63.4
6月	5,732	▲ 17.6	27.9	7,646	▲ 12.4	37.3	296,116	4.5	197,601	8.8	66.7
7月	6,669	▲ 14.1	30.6	7,267	▲ 26.3	33.4	309,040	▲ 6.5	212,284	2.5	68.7
8月	5,518	▲ 10.5	29.9	6,473	▲ 16.2	35.1	263,356	▲ 2.5	175,284	3.6	66.6
9月	5,011	▲ 41.6	27.3	6,961	▲ 37.9	37.9	256,506	▲ 34.3	169,266	▲ 32.8	66.0
10月	4,986	▲ 35.1	29.5	6,460	▲ 34.2	38.2	229,867	▲ 32.3	149,976	▲ 32.1	65.2
11月	6,139	▲ 4.9	29.1	8,409	▲ 12.6	39.9	290,985	▲ 13.5	188,043	▲ 13.9	64.6
12月	5,540	▲ 3.4	29.4	6,643	▲ 18.4	35.2	279,687	▲ 11.0	190,845	▲ 9.1	68.2
4年 1月	5,389	▲ 6.8	29.6	6,811	▲ 24.3	37.4	272,023	▲ 16.0	181,504	▲ 12.6	66.7
2月	5,806	▲ 14.8	29.0	8,152	▲ 20.6	40.7	289,293	▲ 19.9	184,174	▲ 18.6	63.7
3月	10,111	▲ 11.7	30.8	12,014	▲ 22.2	36.6	425,882	▲ 16.4	284,033	▲ 13.5	66.7
4月	5,321	▲ 16.2	28.7	7,219	▲ 14.1	39.0	244,022	▲ 15.3	153,239	▲ 16.0	62.8
5月	4,938	▲ 0.9	30.6	6,214	▲ 19.1	38.5	211,392	▲ 19.1	135,941	▲ 17.9	64.3
6月	5,171	▲ 9.8	26.6	7,981	4.4	41.0	267,505	▲ 9.7	169,108	▲ 14.4	63.2
7月	5,909	▲ 11.4	27.2	8,384	15.4	38.6	287,770	▲ 6.9	186,336	▲ 12.2	64.8
8月	4,453	▲ 19.3	26.5	6,359	▲ 1.8	37.9	233,854	▲ 11.2	154,027	▲ 12.1	65.9
9月	6,119	22.1	25.9	9,430	35.5	39.9	324,735	26.6	211,419	24.9	65.1
10月	6,029	20.9	27.8	9,018	39.6	41.6	295,365	28.5	185,758	23.9	62.9
11月	6,118	▲ 0.3	27.6	9,420	12.0	42.5	307,616	5.7	192,461	2.3	62.6
12月	4,741	▲ 14.4	25.4	7,672	15.5	41.0	283,915	1.5	180,378	▲ 5.5	63.5
5年 1月	5,350	▲ 0.7	24.6	8,980	31.8	41.3	319,565	17.5	201,950	11.3	63.2
2月	6,178	6.4	25.8	8,935	9.6	37.3	355,753	23.0	236,176	28.2	66.4
3月	10,534	4.2	27.7	12,732	6.0	33.4	477,134	12.0	329,353	16.0	69.0
4月	5,576	4.8	27.0	7,524	4.2	36.5	289,327	18.6	192,844	25.8	66.7
5月	5,061	2.5	25.5	7,601	22.3	38.3	271,644	28.5	179,406	32.0	66.0
資 料 出 所	東北運輸局「東北運輸局管内の新車登録・届出台数」、全国軽自動車協会連合会										

個人消費										
乗用車新車登録台数(台)及び軽自動車新規届出台数(台)										
全 国										
						軽自動車				
						前年同月				
普通車	前年同月 (期)比	構成比	小型車	前年同月 (期)比	構成比	(期)比	構成比			
1,581,326	2.1	36.1	1,308,637	▲ 5.8	29.8	1,495,706	3.6	34.1	平成30年 令和元年 2 3 4	
1,585,031	0.2	36.9	1,231,589	▲ 5.9	28.7	1,479,205	▲ 1.1	34.4		
1,369,298	▲ 13.6	36.0	1,103,309	▲ 10.4	29.0	1,331,149	▲ 10.0	35.0		
1,445,400	5.6	39.4	948,270	▲ 14.1	25.8	1,275,836	▲ 4.2	34.8		
1,344,637	▲ 7.0	39.1	873,741	▲ 7.9	25.4	1,224,994	▲ 4.0	35.6		
396,028	24.6	40.0	253,126	3.0	25.6	340,808	15.7	34.4	2年 10~12月	
461,836	15.8	38.7	300,420	▲ 13.3	25.1	432,351	7.9	36.2	3年 1~3月	
329,269	47.0	38.9	216,447	▲ 4.0	25.6	299,742	32.1	35.5	4~6月	
335,351	▲ 4.3	40.5	221,483	▲ 20.4	26.7	272,068	▲ 25.0	32.8	7~9月	
318,944	▲ 19.5	39.8	209,920	▲ 17.1	26.2	271,675	▲ 20.3	33.9	10~12月	
385,568	▲ 16.5	39.1	264,143	▲ 12.1	26.8	337,487	▲ 21.9	34.2	4年 1~3月	
276,159	▲ 16.1	38.2	182,129	▲ 15.9	25.2	264,631	▲ 11.7	36.6	4~6月	
346,471	3.3	40.9	205,311	▲ 7.3	24.3	294,577	8.3	34.8	7~9月	
336,439	5.5	37.9	222,158	5.8	25.0	328,299	20.8	37.0	10~12月	
499,878	29.6	43.4	267,601	1.3	23.2	384,973	14.1	33.4	5年 1~3月	
131,768	17.0	41.9	78,070	▲ 4.4	24.8	104,504	16.7	33.2	2年 12月	
128,309	20.0	39.6	79,355	▲ 7.1	24.5	116,267	7.3	35.9	3年 1月	
137,099	11.0	38.0	89,068	▲ 18.3	24.7	134,937	4.7	37.4	2月	
196,428	16.5	38.5	131,997	▲ 13.2	25.9	181,147	10.9	35.5	3月	
104,638	56.8	36.3	77,839	0.2	27.0	105,637	41.7	36.7	4月	
100,386	68.4	38.4	65,252	2.1	25.0	95,590	88.8	36.6	5月	
124,245	27.2	42.0	73,356	▲ 12.6	24.8	98,515	▲ 3.2	33.3	6月	
123,610	12.0	40.0	88,674	▲ 8.4	28.7	96,756	▲ 21.5	31.3	7月	
103,017	12.3	39.1	72,267	▲ 6.7	27.4	88,072	▲ 12.8	33.4	8月	
108,724	▲ 26.6	42.4	60,542	▲ 41.7	23.6	87,240	▲ 37.0	34.0	9月	
89,361	▲ 29.7	38.9	60,615	▲ 35.4	26.4	79,891	▲ 32.5	34.8	10月	
111,670	▲ 18.6	38.4	76,373	▲ 5.9	26.2	102,942	▲ 12.7	35.4	11月	
117,913	▲ 10.5	42.2	72,932	▲ 6.6	26.1	88,842	▲ 15.0	31.8	12月	
107,800	▲ 16.0	39.6	73,704	▲ 7.1	27.1	90,519	▲ 22.1	33.3	4年 1月	
107,828	▲ 21.4	37.3	76,346	▲ 14.3	26.4	105,119	▲ 22.1	36.3	2月	
169,940	▲ 13.5	39.9	114,093	▲ 13.6	26.8	141,849	▲ 21.7	33.3	3月	
91,793	▲ 12.3	37.6	61,446	▲ 21.1	25.2	90,783	▲ 14.1	37.2	4月	
80,730	▲ 19.6	38.2	55,211	▲ 15.4	26.1	75,451	▲ 21.1	35.7	5月	
103,636	▲ 16.6	38.7	65,472	▲ 10.7	24.5	98,397	▲ 0.1	36.8	6月	
116,034	▲ 6.1	40.3	70,302	▲ 20.7	24.4	101,434	4.8	35.2	7月	
96,329	▲ 6.5	41.2	57,698	▲ 20.2	24.7	79,827	▲ 9.4	34.1	8月	
134,108	23.3	41.3	77,311	27.7	23.8	113,316	29.9	34.9	9月	
108,655	21.6	36.8	77,103	27.2	26.1	109,607	37.2	37.1	10月	
114,391	2.4	37.2	78,070	2.2	25.4	115,155	11.9	37.4	11月	
113,393	▲ 3.8	39.9	66,985	▲ 8.2	23.6	103,537	16.5	36.5	12月	
128,921	19.6	40.3	73,029	▲ 0.9	22.9	117,615	29.9	36.8	5年 1月	
155,012	43.8	43.6	81,164	6.3	22.8	119,577	13.8	33.6	2月	
215,945	27.1	45.3	113,408	▲ 0.6	23.8	147,781	4.2	31.0	3月	
126,994	38.3	43.9	65,850	7.2	22.8	96,483	6.3	33.3	4月	
119,003	47.4	43.8	60,403	9.4	22.2	92,238	22.2	34.0	5月	

東北運輸局「東北運輸局管内の新車登録・届出台数」、全国軽自動車協会連合会

資料出所

		物 価														
		国内企業物価指数 (令和2年=100)			消 費 者 物 価 指 数 (令和2年=100)											
					仙 台 市									全 国 (注5)		
		総平均			総合指数			生鮮食品を除く 総合指数			生鮮食品及びエネルギー を除く総合指数			総合指数		
	前 月 (期)比	前年同月 (期)比		前 月 (期)比	前年同月 (期)比		前 月 (期)比	前年同月 (期)比		前 月 (期)比	前年同月 (期)比		前 月 (期)比	前年同月 (期)比		
平成30年 令和元年		101.0	-	2.6	99.2	-	0.9	99.4	-	0.8	99.1	-	0.3	99.5	-	1.0
		101.2	-	0.2	99.7	-	0.6	100.1	-	0.7	99.7	-	0.6	100.0	-	0.5
	2	100.0	-	▲1.2	100.0	-	0.3	100.0	-	▲0.1	100.0	-	0.3	100.0	-	0.0
	3	104.6	-	4.6	99.9	-	▲0.1	100.0	-	0.0	99.6	-	▲0.4	99.8	-	▲0.2
	4	114.7	-	9.7	103.1	-	3.2	103.0	-	3.0	101.3	-	1.6	102.3	-	2.5
2年	10~12月	99.6	▲0.3	▲2.2	99.5	▲0.3	▲0.7	99.6	0.0	▲0.8	99.9	0.3	▲0.2	99.5	▲0.5	▲1.0
3年	1~3月	101.0	1.4	▲0.6	99.9	0.4	▲0.5	99.9	0.3	▲0.7	100.2	0.3	0.0	99.8	0.3	▲0.6
	4~6月	103.6	2.6	4.6	99.6	▲0.3	▲0.7	99.7	▲0.2	▲0.6	99.4	▲0.8	▲0.9	99.3	▲0.5	▲0.8
	7~9月	105.7	2.0	5.9	99.9	0.3	0.1	100.0	0.3	0.4	99.5	0.1	▲0.1	99.8	0.5	▲0.2
	10~12月	108.2	2.4	8.6	100.3	0.4	0.8	100.5	0.5	0.9	99.5	0.0	▲0.4	100.0	0.2	0.5
	4年	1~3月	110.4	2.0	9.3	101.4	1.1	1.5	101.2	0.7	1.3	99.7	0.2	▲0.5	100.7	0.7
4~6月		113.6	2.9	9.7	102.5	1.1	2.9	102.3	1.1	2.6	100.6	0.9	1.2	101.7	1.0	2.4
7~9月		115.9	2.0	9.6	103.6	1.1	3.7	103.5	1.2	3.5	101.7	1.1	2.2	102.7	1.0	2.9
10~12月		119.0	2.7	10.0	104.9	1.3	4.6	104.9	1.4	4.4	103.0	1.3	3.5	103.9	1.2	3.9
5年	1~3月	119.7	0.6	8.4	105.6	0.7	4.1	105.3	0.4	4.1	104.0	1.0	4.3	104.4	0.5	3.7
2年	12月	99.8	0.4	▲2.1	99.1	▲0.7	▲1.0	99.2	▲0.5	▲1.0	99.6	▲0.4	▲0.2	99.3	▲0.2	▲1.2
3年	1月	100.3	0.5	▲1.8	99.9	0.9	▲0.5	99.8	0.6	▲0.7	100.3	0.7	0.2	99.8	0.5	▲0.7
	2月	100.8	0.5	▲0.9	99.7	▲0.2	▲0.5	99.7	▲0.1	▲0.8	100.0	▲0.3	▲0.1	99.8	▲0.1	▲0.5
	3月	101.8	1.0	1.0	100.1	0.4	▲0.3	100.1	0.4	▲0.6	100.3	0.3	▲0.2	99.9	0.1	▲0.4
	4月	103.0	1.2	3.8	99.5	▲0.6	▲1.0	99.6	▲0.5	▲0.9	99.5	▲0.8	▲1.0	99.1	▲0.8	▲1.1
	5月	103.6	0.6	5.0	99.8	0.3	▲0.7	99.8	0.2	▲0.7	99.5	0.0	▲1.2	99.4	0.3	▲0.8
	6月	104.3	0.7	5.0	99.6	▲0.1	▲0.1	99.7	▲0.1	▲0.2	99.3	▲0.2	▲0.5	99.5	0.1	▲0.5
	7月	105.4	1.1	5.6	99.7	0.1	0.1	100.0	0.3	0.3	99.5	0.2	▲0.2	99.7	0.2	▲0.3
	8月	105.6	0.2	5.7	99.6	▲0.2	0.0	99.9	▲0.1	0.6	99.3	▲0.1	0.1	99.7	0.0	▲0.4
	9月	106.0	0.4	6.2	100.3	0.7	0.2	100.2	0.3	0.4	99.6	0.3	▲0.2	100.1	0.4	0.2
	10月	107.7	1.6	8.2	100.0	▲0.2	0.1	100.2	0.0	0.4	99.4	▲0.3	▲0.6	99.9	▲0.2	0.1
	11月	108.4	0.6	9.1	100.4	0.4	0.6	100.7	0.5	1.0	99.6	0.2	▲0.4	100.1	0.2	0.6
	12月	108.4	0.0	8.6	100.6	0.2	1.5	100.6	▲0.1	1.4	99.4	▲0.1	▲0.2	100.1	0.0	0.8
4年	1月	109.4	0.9	9.1	100.9	0.2	0.9	100.7	0.1	0.9	99.4	0.0	▲0.8	100.3	0.3	0.5
	2月	110.3	0.8	9.4	101.4	0.5	1.7	101.2	0.5	1.5	99.7	0.3	▲0.3	100.7	0.4	0.9
	3月	111.4	1.0	9.4	102.0	0.6	1.9	101.8	0.6	1.7	100.1	0.4	▲0.2	101.1	0.4	1.2
	4月	113.2	1.6	9.9	102.2	0.2	2.7	102.0	0.2	2.5	100.3	0.2	0.8	101.5	0.4	2.5
	5月	113.3	0.1	9.4	102.6	0.4	2.8	102.3	0.3	2.6	100.6	0.3	1.0	101.8	0.3	2.5
	6月	114.3	0.9	9.6	102.6	0.0	3.0	102.7	0.3	3.0	100.8	0.3	1.5	101.8	0.0	2.4
	7月	115.2	0.8	9.3	103.3	0.6	3.5	103.2	0.5	3.2	101.4	0.5	1.9	102.3	0.5	2.6
	8月	115.7	0.4	9.6	103.4	0.1	3.8	103.3	0.1	3.4	101.5	0.2	2.2	102.7	0.4	3.0
	9月	116.9	1.0	10.3	104.2	0.7	3.9	104.0	0.7	3.8	102.2	0.7	2.6	103.1	0.4	3.0
	10月	118.1	1.0	9.7	104.6	0.4	4.6	104.5	0.5	4.3	102.8	0.6	3.5	103.7	0.6	3.7
	11月	119.1	0.8	9.9	104.7	0.1	4.2	104.8	0.3	4.1	103.1	0.3	3.5	103.9	0.2	3.8
	12月	119.9	0.7	10.6	105.4	0.7	4.7	105.3	0.5	4.7	103.2	0.1	3.8	104.1	0.2	4.0
5年	1月	119.9	0.0	9.6	106.0	0.6	5.1	105.7	0.3	4.9	103.6	0.3	4.2	104.7	0.5	4.3
	2月	119.5	▲0.3	8.3	105.0	▲0.9	3.6	104.7	▲0.9	3.5	103.9	0.3	4.2	104.0	▲0.6	3.3
	3月	119.6	0.1	7.4	105.7	0.6	3.6	105.4	0.6	3.5	104.6	0.7	4.6	104.4	0.4	3.2
	4月	119.9	0.3	5.9	106.1	0.4	3.8	105.8	0.4	3.7	105.2	0.5	4.9	105.1	0.6	3.5
	5月	119.1	▲0.7	5.1

(注5) 季節調整済指数は、以下のホームページを参照願います。

・総務省統計局「消費者物価指数(CPI)結果」(<https://www.stat.go.jp/data/cpi/1.html>)

物 価						金 融(注6)						
消費者物価指数(令和2年=100)						貸出約定平均金利(%) (注7)				短期 プライム レート (%)	長期 プライム レート (%)	
全 国 (注5)						東 北	全 国					
生鮮食品を除く 総合指数			生鮮食品及びエネルギー を除く総合指数				前 月 (期) 差	前 月 (期) 差	前 月 (期) 差	前 月 (期) 差		
前 月 (期) 比	前年同月 (期) 比		前 月 (期) 比	前年同月 (期) 比								
99.5	-	0.9	99.2	-	0.4	0.892	▲ 0.051	0.946	▲ 0.060	1.475	1.00	平成30年 令和元年 2 3 4
100.2	-	0.6	99.8	-	0.6	0.848	▲ 0.044	0.898	▲ 0.048	1.475	0.95	
100.0	-	▲ 0.2	100.0	-	0.2	0.807	▲ 0.041	0.858	▲ 0.040	1.475	1.00	
99.8	-	▲ 0.2	99.5	-	▲ 0.5	0.782	▲ 0.025	0.828	▲ 0.030	1.475	1.00	
102.1	-	2.3	100.5	-	1.1	0.745	▲ 0.037	0.802	▲ 0.026	1.475	1.25	
99.6	▲ 0.2	▲ 1.0	99.9	0.0	▲ 0.4	0.807	▲ 0.004	0.858	▲ 0.005	1.475	1.00	2年 10~12月
99.9	0.3	▲ 0.6	100.2	0.3	0.0	0.799	▲ 0.008	0.852	▲ 0.006	1.475	1.00	3年 1~3月
99.4	▲ 0.5	▲ 0.7	99.2	▲ 1.0	▲ 0.9	0.789	▲ 0.010	0.844	▲ 0.008	1.475	1.00	4~6月
99.8	0.4	0.0	99.3	0.1	▲ 0.6	0.787	▲ 0.002	0.836	▲ 0.008	1.475	1.00	7~9月
100.0	0.2	0.4	99.2	▲ 0.1	▲ 0.7	0.782	▲ 0.005	0.828	▲ 0.008	1.475	1.00	10~12月
100.5	0.5	0.6	99.2	0.0	▲ 1.0	0.775	▲ 0.007	0.822	▲ 0.006	1.475	1.10	4年 1~3月
101.6	1.1	2.2	100.0	0.8	0.8	0.761	▲ 0.014	0.814	▲ 0.008	1.475	1.20	4~6月
102.5	0.9	2.7	100.9	0.9	1.6	0.753	▲ 0.008	0.808	▲ 0.006	1.475	1.25	7~9月
103.8	1.3	3.8	101.9	1.0	2.7	0.745	▲ 0.008	0.802	▲ 0.006	1.475	1.25	10~12月
104.0	0.2	3.5	102.7	0.8	3.5	0.744	▲ 0.001	0.803	0.001	1.475	1.45	5年 1~3月
99.6	▲ 0.1	▲ 1.0	99.9	0.0	▲ 0.4	0.807	▲ 0.002	0.858	▲ 0.002	1.475	1.00	2年 12月
99.8	0.3	▲ 0.7	100.2	0.3	0.0	0.806	▲ 0.001	0.855	▲ 0.003	1.475	1.00	3年 1月
99.9	0.0	▲ 0.5	100.1	0.0	0.0	0.803	▲ 0.003	0.852	▲ 0.003	1.475	1.00	2月
100.1	0.2	▲ 0.3	100.2	0.1	0.0	0.799	▲ 0.004	0.852	0.000	1.475	1.00	3月
99.3	▲ 0.9	▲ 0.9	99.1	▲ 1.1	▲ 0.9	0.798	▲ 0.001	0.848	▲ 0.004	1.475	1.00	4月
99.5	0.3	▲ 0.6	99.3	0.1	▲ 0.9	0.790	▲ 0.008	0.846	▲ 0.002	1.475	1.00	5月
99.5	0.0	▲ 0.5	99.2	▲ 0.1	▲ 0.9	0.789	▲ 0.001	0.844	▲ 0.002	1.475	1.00	6月
99.8	0.3	▲ 0.2	99.4	0.2	▲ 0.6	0.786	▲ 0.003	0.840	▲ 0.004	1.475	1.00	7月
99.8	▲ 0.1	0.0	99.3	▲ 0.1	▲ 0.5	0.785	▲ 0.001	0.838	▲ 0.002	1.475	1.00	8月
99.8	0.1	0.1	99.3	0.0	▲ 0.5	0.787	0.002	0.836	▲ 0.002	1.475	1.00	9月
99.9	0.1	0.1	99.2	▲ 0.1	▲ 0.7	0.786	▲ 0.001	0.834	▲ 0.002	1.475	1.00	10月
100.1	0.3	0.5	99.2	0.1	▲ 0.6	0.785	▲ 0.001	0.831	▲ 0.003	1.475	1.00	11月
100.0	▲ 0.1	0.5	99.1	▲ 0.1	▲ 0.7	0.782	▲ 0.003	0.828	▲ 0.003	1.475	1.00	12月
100.1	0.0	0.2	99.0	▲ 0.1	▲ 1.1	0.779	▲ 0.003	0.826	▲ 0.002	1.475	1.00	4年 1月
100.5	0.4	0.6	99.2	0.1	▲ 1.0	0.779	0.000	0.823	▲ 0.003	1.475	1.10	2月
100.9	0.5	0.8	99.5	0.3	▲ 0.7	0.775	▲ 0.004	0.822	▲ 0.001	1.475	1.10	3月
101.4	0.4	2.1	99.9	0.4	0.8	0.772	▲ 0.003	0.819	▲ 0.003	1.475	1.10	4月
101.6	0.2	2.1	100.1	0.2	0.8	0.769	▲ 0.003	0.815	▲ 0.004	1.475	1.10	5月
101.7	0.1	2.2	100.1	0.0	1.0	0.761	▲ 0.008	0.814	▲ 0.001	1.475	1.20	6月
102.2	0.5	2.4	100.6	0.5	1.2	0.755	▲ 0.006	0.811	▲ 0.003	1.475	1.20	7月
102.5	0.3	2.8	100.9	0.3	1.6	0.751	▲ 0.004	0.807	▲ 0.004	1.475	1.20	8月
102.9	0.3	3.0	101.1	0.3	1.8	0.753	0.002	0.808	0.001	1.475	1.25	9月
103.4	0.6	3.6	101.7	0.6	2.5	0.751	▲ 0.002	0.805	▲ 0.003	1.475	1.25	10月
103.8	0.4	3.7	102.0	0.3	2.8	0.749	▲ 0.002	0.804	▲ 0.001	1.475	1.25	11月
104.1	0.2	4.0	102.1	0.1	3.0	0.745	▲ 0.004	0.802	▲ 0.002	1.475	1.25	12月
104.3	0.2	4.2	102.2	0.1	3.2	0.747	0.002	0.800	▲ 0.002	1.475	1.40	5年 1月
103.6	▲ 0.6	3.1	102.6	0.4	3.5	0.742	▲ 0.005	0.800	0.000	1.475	1.50	2月
104.1	0.5	3.1	103.2	0.6	3.8	0.744	0.002	0.803	0.003	1.475	1.45	3月
104.8	0.7	3.4	104.0	0.7	4.1	0.746	0.002	0.802	▲ 0.001	1.475	1.40	4月
...	1.475	1.40	5月

総務省「消費者物価指数」

日本銀行仙台支店
「東北地区主要金融経済統計」

日本銀行「預金・貸出関連統計」

資 料 出 所

(注6)年は年末、四半期は期末、月は月末。

(注7)東北、全国は地方銀行の金利。

		雇 用									
		宮 城(注8)					東 北(注8)			全 国(注8)	
		有効求人倍率(倍)		有効求人数(人)		有効求職者数(人)		有効求人倍率(倍)		有効求人倍率(倍)	
			前 月 (期) 差		前年同月 (期) 比		前年同月 (期) 比		前 月 (期) 差		前 月 (期) 差
平成30年		1.69	0.10	58,976	0.6	34,919	▲ 5.4	1.53	0.09	1.61	0.11
令和元年		1.63	▲ 0.06	56,033	▲ 5.0	34,298	▲ 1.8	1.48	▲ 0.05	1.60	▲ 0.01
2		1.26	▲ 0.37	43,295	▲ 22.7	34,450	0.4	1.18	▲ 0.30	1.18	▲ 0.42
3		1.30	0.04	45,626	5.4	35,212	2.2	1.25	0.07	1.13	▲ 0.05
4		1.37	0.07	49,445	8.4	35,974	2.2	1.38	0.13	1.28	0.15
2年	10～12月	1.17	0.03	43,517	▲ 20.2	35,284	8.5	1.12	0.04	1.05	0.00
3年	1～3月	1.22	0.05	44,886	▲ 9.9	34,947	6.0	1.17	0.05	1.09	0.04
	4～6月	1.28	0.06	43,595	10.2	37,180	10.1	1.23	0.06	1.11	0.02
	7～9月	1.34	0.06	45,166	12.2	34,045	▲ 4.8	1.30	0.07	1.14	0.03
	10～12月	1.34	0.00	48,856	12.3	34,674	▲ 1.7	1.31	0.01	1.17	0.03
4年	1～3月	1.35	0.01	50,939	13.5	35,975	2.9	1.35	0.04	1.21	0.04
	4～6月	1.36	0.01	47,959	10.0	38,504	3.6	1.36	0.01	1.25	0.04
	7～9月	1.39	0.03	48,671	7.8	35,387	3.9	1.39	0.03	1.30	0.05
	10～12月	1.42	0.03	50,210	2.8	34,030	▲ 1.9	1.42	0.03	1.35	0.05
5年	1～3月	1.43	0.01	52,279	2.6	34,795	▲ 3.3	1.38	▲ 0.04	1.34	▲ 0.01
2年	12月	1.18	▲ 0.01	42,813	▲ 20.9	33,206	8.0	1.14	0.02	1.06	0.01
3年	1月	1.21	0.03	43,181	▲ 15.1	33,154	4.6	1.16	0.02	1.08	0.02
	2月	1.22	0.01	45,000	▲ 11.5	34,619	5.4	1.16	0.00	1.09	0.01
	3月	1.24	0.02	46,476	▲ 2.8	37,069	7.8	1.19	0.03	1.10	0.01
	4月	1.26	0.02	44,461	5.6	38,008	12.1	1.21	0.02	1.10	0.00
	5月	1.27	0.01	42,892	12.7	37,384	12.9	1.23	0.02	1.10	0.00
	6月	1.30	0.03	43,432	12.8	36,148	5.3	1.25	0.02	1.13	0.03
	7月	1.33	0.03	43,912	11.3	34,360	▲ 2.2	1.29	0.04	1.14	0.01
	8月	1.34	0.01	45,294	13.5	33,883	▲ 5.1	1.29	0.00	1.14	0.00
	9月	1.36	0.02	46,292	11.7	33,892	▲ 7.0	1.30	0.01	1.15	0.01
	10月	1.36	0.00	48,786	12.0	34,885	▲ 5.8	1.31	0.01	1.15	0.00
	11月	1.35	▲ 0.01	49,035	11.0	35,179	▲ 1.2	1.31	0.00	1.17	0.02
	12月	1.32	▲ 0.03	48,747	13.9	33,958	2.3	1.32	0.01	1.18	0.01
4年	1月	1.33	0.01	50,079	16.0	34,889	5.2	1.35	0.03	1.20	0.02
	2月	1.35	0.02	51,192	13.8	35,685	3.1	1.36	0.01	1.21	0.01
	3月	1.36	0.01	51,545	10.9	37,350	0.8	1.36	0.00	1.23	0.02
	4月	1.35	▲ 0.01	48,125	8.2	38,418	1.1	1.36	0.00	1.24	0.01
	5月	1.36	0.01	47,274	10.2	38,824	3.9	1.36	0.00	1.25	0.01
	6月	1.36	0.00	48,478	11.6	38,269	5.9	1.36	0.00	1.27	0.02
	7月	1.37	0.01	47,811	8.9	35,821	4.3	1.38	0.02	1.28	0.01
	8月	1.39	0.02	49,169	8.6	35,281	4.1	1.40	0.02	1.31	0.03
	9月	1.39	0.00	49,034	5.9	35,058	3.4	1.40	0.00	1.32	0.01
	10月	1.40	0.01	50,539	3.6	35,344	1.3	1.41	0.01	1.34	0.02
	11月	1.41	0.01	50,289	2.6	34,505	▲ 1.9	1.42	0.01	1.35	0.01
	12月	1.43	0.02	49,802	2.2	32,242	▲ 5.1	1.43	0.01	1.36	0.01
5年	1月	1.42	▲ 0.01	51,092	2.0	33,019	▲ 5.4	1.42	▲ 0.01	1.35	▲ 0.01
	2月	1.45	0.03	53,142	3.8	34,702	▲ 2.8	1.38	▲ 0.04	1.34	▲ 0.01
	3月	1.41	▲ 0.04	52,602	2.1	36,664	▲ 1.8	1.34	▲ 0.04	1.32	▲ 0.02
	4月	1.41	0.00	49,273	2.4	37,758	▲ 1.7	1.35	0.01	1.32	0.00
	5月
資 料 出 所	宮 城 労 働 局 職 業 安 定 課 「 職 業 安 定 業 務 主 要 指 標 」										

(注8) 学卒除きパート含む。新規求人倍率、有効求人倍率のうち、月値(四半期値)は季節調整済値・前月(期)差。年値は原数値・前年差。

雇 用											
宮 城(注8)						東 北(注8)		全 国(注8)			
新規求人倍率(倍)		新規求人人数(人)		新規求職申込件数(件)		新規求人倍率(倍)		新規求人倍率(倍)			
前 月 (期) 差		前年同月 (期) 比		前年同月 (期) 比		前 月 (期) 差		前 月 (期) 差			
2.43	0.16	20,990	0.1	8,640	▲ 6.4	2.11	0.12	2.39	0.15	平成30年 令和元年 2 3 4	
2.35	▲ 0.08	19,773	▲ 5.8	8,412	▲ 2.6	2.06	▲ 0.05	2.42	0.03		
1.94	▲ 0.41	15,180	▲ 23.2	7,809	▲ 7.2	1.79	▲ 0.27	1.95	▲ 0.47		
2.10	0.16	16,394	8.0	7,814	0.1	1.97	0.18	2.02	0.07		
2.23	0.13	17,442	6.4	7,835	0.3	2.13	0.16	2.26	0.24		
1.96	0.13	15,211	▲ 21.0	6,876	▲ 3.9	1.85	0.14	1.93	0.10	2年 10～12月	
1.98	0.02	16,793	▲ 1.8	8,645	2.2	1.88	0.03	1.98	0.05	3年 1～3月	
2.10	0.12	15,407	11.9	8,564	2.2	1.97	0.09	2.04	0.06	4～6月	
2.15	0.05	16,188	10.5	7,083	▲ 5.8	2.02	0.05	2.02	▲ 0.02	7～9月	
2.19	0.04	17,190	13.0	6,962	1.3	2.06	0.04	2.09	0.07	10～12月	
2.23	0.04	18,332	9.2	8,406	▲ 2.8	2.11	0.05	2.20	0.11	4年 1～3月	
2.21	▲ 0.02	16,953	10.0	9,019	5.3	2.10	▲ 0.01	2.23	0.03	4～6月	
2.22	0.01	16,977	4.9	7,227	2.0	2.15	0.05	2.31	0.08	7～9月	
2.27	0.05	17,503	1.8	6,689	▲ 3.9	2.19	0.04	2.37	0.06	10～12月	
2.23	▲ 0.04	18,917	3.2	8,665	3.1	2.03	▲ 0.16	2.33	▲ 0.04	5年 1～3月	
2.03	0.04	13,938	▲ 24.7	5,735	▲ 11.6	1.89	0.01	2.01	0.03	2年 12月	
2.02	▲ 0.01	17,298	▲ 1.2	8,213	▲ 6.4	1.90	0.01	2.01	0.00	3年 1月	
1.94	▲ 0.08	16,159	▲ 10.4	8,480	5.8	1.85	▲ 0.05	1.95	▲ 0.06	2月	
1.99	0.05	16,921	7.4	9,242	7.5	1.89	0.04	1.99	0.04	3月	
2.06	0.07	16,038	21.7	10,688	15.2	1.88	▲ 0.01	1.90	▲ 0.09	4月	
2.13	0.07	13,800	4.4	7,491	3.6	2.00	0.12	2.13	0.23	5月	
2.13	0.00	16,383	9.9	7,514	▲ 12.9	2.03	0.03	2.09	▲ 0.04	6月	
2.17	0.04	16,583	12.0	6,929	▲ 12.2	2.07	0.04	2.00	▲ 0.09	7月	
2.16	▲ 0.01	15,317	12.5	6,909	▲ 2.1	1.97	▲ 0.10	1.99	▲ 0.01	8月	
2.13	▲ 0.03	16,664	7.3	7,412	▲ 2.5	2.02	0.05	2.07	0.08	9月	
2.26	0.13	19,305	12.9	7,688	▲ 7.7	2.05	0.03	2.02	▲ 0.05	10月	
2.12	▲ 0.14	16,027	9.9	6,993	6.5	1.99	▲ 0.06	2.06	0.04	11月	
2.19	0.07	16,237	16.5	6,205	8.2	2.15	0.16	2.18	0.12	12月	
2.28	0.09	20,111	16.3	8,427	2.6	2.15	0.00	2.18	0.00	4年 1月	
2.27	▲ 0.01	17,146	6.1	8,002	▲ 5.6	2.11	▲ 0.04	2.24	0.06	2月	
2.16	▲ 0.11	17,740	4.8	8,788	▲ 4.9	2.07	▲ 0.04	2.19	▲ 0.05	3月	
2.16	0.00	17,126	6.8	10,606	▲ 0.8	2.07	0.00	2.20	0.01	4月	
2.25	0.09	15,987	15.8	8,482	13.2	2.10	0.03	2.24	0.04	5月	
2.22	▲ 0.03	17,747	8.3	7,969	6.1	2.13	0.03	2.24	0.00	6月	
2.17	▲ 0.05	16,675	0.6	6,811	▲ 1.7	2.14	0.01	2.32	0.08	7月	
2.30	0.13	17,631	15.1	7,330	6.1	2.17	0.03	2.30	▲ 0.02	8月	
2.18	▲ 0.12	16,625	▲ 0.2	7,540	1.7	2.15	▲ 0.02	2.30	0.00	9月	
2.18	0.00	18,606	▲ 3.6	7,682	▲ 0.1	2.15	0.00	2.33	0.03	10月	
2.30	0.12	17,681	10.3	6,744	▲ 3.6	2.20	0.05	2.38	0.05	11月	
2.33	0.03	16,223	▲ 0.1	5,642	▲ 9.1	2.22	0.02	2.38	0.00	12月	
2.21	▲ 0.12	19,363	▲ 3.7	8,665	2.8	2.07	▲ 0.15	2.38	0.00	5年 1月	
2.33	0.12	20,075	17.1	8,591	7.4	2.00	▲ 0.07	2.32	▲ 0.06	2月	
2.15	▲ 0.18	17,314	▲ 2.4	8,739	▲ 0.6	2.03	0.03	2.29	▲ 0.03	3月	
2.06	▲ 0.09	16,342	▲ 4.6	10,596	▲ 0.1	1.97	▲ 0.06	2.23	▲ 0.06	4月	
...	5月	

宮 城 労 働 局 職 業 安 定 課 「 職 業 安 定 業 務 主 要 指 標 」 資 料 出 所

(注8:続)新規求人人数,有効求人人数,新規求職申込件数,有効求職者数はすべて原数値。これらの年値(四半期値)は,年(四半期)平均値。

	雇 用											
	所定外労働時間(時間)(注9) (前年同月(期)比は指数 (令和2年=100))				実質賃金指数(注10) (令和2年=100)				雇用保険受給者実人員(人)(注11) (全国の単位は千人)			
	宮 城		全 国		宮 城		全 国		宮 城		全 国	
	前年同月 (期)比	前年同月 (期)比	前年同月 (期)比	前年同月 (期)比	前年同月 (期)比	前年同月 (期)比	前年同月 (期)比	前年同月 (期)比	前年同月 (期)比	前年同月 (期)比	前年同月 (期)比	前年同月 (期)比
平成30年	17.0	▲ 7.7	18.0	0.6	105.6	▲ 7.3	104.4	0.3	7,236	▲ 2.4	374	▲ 2.5
令和元年	13.8	▲ 18.5	16.7	▲ 7.4	100.5	▲ 4.9	104.1	▲ 0.4	7,358	1.7	382	2.4
2	11.4	▲ 17.7	13.4	▲ 19.8	100.0	▲ 0.4	100.0	▲ 3.9	9,160	24.5	457	19.4
3	13.7	20.2	15.4	14.7	104.1	4.1	102.5	2.5	8,326	▲ 9.1	449	▲ 1.6
4	14.7	7.3	16.0	4.3	102.0	▲ 2.0	101.0	▲ 1.5	7,983	▲ 4.1	407	▲ 9.4
2年 10~12月	12.8	▲ 9.3	14.8	▲ 10.4	120.2	3.2	120.9	▲ 3.2	9,549	19.2	499	27.1
3年 1~3月	13.3	5.7	15.0	▲ 3.5	82.4	▲ 0.1	83.2	1.6	8,008	6.0	444	20.6
4~6月	13.8	41.8	15.0	34.5	109.0	6.4	102.3	4.5	8,209	▲ 3.2	448	8.7
7~9月	14.0	35.3	15.5	28.1	97.3	2.3	102.2	2.8	9,029	▲ 18.3	481	▲ 12.2
10~12月	13.6	6.3	15.9	7.6	127.7	6.2	122.2	1.1	8,058	▲ 15.6	425	▲ 14.9
4年 1~3月	15.1	12.5	16.3	8.9	84.4	2.4	82.6	▲ 0.7	7,373	▲ 7.9	383	▲ 13.6
4~6月	13.9	0.6	15.5	3.0	102.0	▲ 6.4	100.4	▲ 1.9	7,682	▲ 6.4	392	▲ 12.5
7~9月	14.5	3.5	15.8	1.8	102.5	5.3	100.8	▲ 1.4	8,943	▲ 1.0	450	▲ 6.5
10~12月	15.3	12.8	16.5	3.7	118.4	▲ 7.3	119.7	▲ 2.0	7,934	▲ 1.5	403	▲ 5.2
5年 1~3月	14.5	▲ 4.2	15.3	▲ 6.2	85.1	0.8	80.2	▲ 2.9	7,255	▲ 1.6	377	▲ 1.8
2年 12月	13.6	▲ 6.2	15.3	▲ 6.2	192.7	5.8	193.4	▲ 3.8	9,115	9.5	470	21.7
3年 1月	12.5	0.7	14.2	▲ 4.0	80.9	▲ 1.9	82.3	1.7	8,222	0.2	449	16.9
2月	14.2	6.7	15.0	▲ 5.6	83.6	1.8	80.9	0.5	7,923	10.1	437	22.0
3月	13.3	9.7	15.7	▲ 0.7	82.6	▲ 0.4	86.2	2.3	7,879	8.4	446	23.1
4月	13.7	26.7	15.7	17.2	85.7	4.4	84.6	3.8	7,666	6.5	434	23.6
5月	13.3	54.6	14.2	43.3	86.3	7.2	83.8	4.1	7,970	1.3	433	8.4
6月	14.4	46.9	15.2	49.0	154.9	6.9	138.4	5.0	8,992	▲ 13.3	478	▲ 1.8
7月	14.5	39.4	16.4	43.8	118.5	1.3	140.8	2.7	9,029	▲ 19.0	485	▲ 9.0
8月	13.4	36.6	15.1	29.0	88.8	2.2	83.8	4.0	9,272	▲ 17.4	490	▲ 11.6
9月	14.2	30.4	14.9	13.8	84.7	4.1	82.2	2.2	8,786	▲ 18.5	467	▲ 16.0
10月	13.5	14.5	15.1	7.1	84.9	3.5	82.1	1.4	8,341	▲ 17.4	439	▲ 18.1
11月	13.3	3.1	16.1	7.4	89.1	3.1	89.3	0.8	7,976	▲ 15.5	427	▲ 13.2
12月	13.9	2.2	16.6	8.5	208.8	8.4	195.1	0.9	7,856	▲ 13.8	409	▲ 13.0
4年 1月	15.6	24.6	15.5	9.0	86.7	7.2	82.0	▲ 0.4	7,569	▲ 7.9	396	▲ 11.6
2月	15.4	8.3	16.6	10.6	82.9	▲ 0.8	80.6	▲ 0.4	7,249	▲ 8.5	376	▲ 13.9
3月	14.3	5.7	16.8	6.9	83.5	1.1	85.2	▲ 1.2	7,300	▲ 7.3	378	▲ 15.2
4月	14.5	5.7	16.7	6.2	85.7	0.0	83.7	▲ 1.1	7,180	▲ 6.3	366	▲ 15.8
5月	13.1	▲ 1.7	14.4	1.3	82.3	▲ 4.6	80.5	▲ 3.9	7,513	▲ 5.7	387	▲ 10.7
6月	14.1	▲ 2.1	15.4	1.2	138.2	▲ 10.8	137.0	▲ 1.0	8,354	▲ 7.1	425	▲ 11.1
7月	14.5	▲ 0.2	16.1	▲ 2.0	128.1	8.1	142.2	1.0	8,674	▲ 3.9	439	▲ 9.6
8月	14.4	7.4	15.1	▲ 0.1	88.0	▲ 0.9	80.8	▲ 3.6	9,357	0.9	469	▲ 4.4
9月	14.7	3.4	16.1	7.9	91.6	8.1	79.7	▲ 3.0	8,798	0.1	441	▲ 5.5
10月	14.8	9.4	16.5	9.1	81.1	▲ 4.5	79.5	▲ 3.2	8,359	0.2	419	▲ 4.5
11月	16.0	20.1	16.6	3.1	88.4	▲ 0.8	87.1	▲ 2.5	7,982	0.1	402	▲ 5.8
12月	15.2	9.2	16.5	▲ 0.7	185.3	▲ 11.3	192.3	▲ 1.4	7,462	▲ 5.0	387	▲ 5.3
5年 1月	13.8	▲ 11.5	14.5	▲ 6.5	81.5	▲ 6.0	78.9	▲ 3.8	7,435	▲ 1.8	385	▲ 2.9
2月	15.1	▲ 1.9	15.6	▲ 6.1	83.4	0.6	77.8	▲ 3.5	7,153	▲ 1.3	371	▲ 1.3
3月	14.5	1.4	15.8	▲ 6.0	90.2	8.0	83.7	▲ 1.8	7,177	▲ 1.7	374	▲ 1.0
4月	14.2	▲ 2.0	15.5	▲ 7.1	86.9	1.4	80.6	▲ 3.7	6,929	▲ 3.5	369	0.8
5月

資料出所 県統計課「毎月勤労統計調査」 宮城労働局職業安定課「職業安定業務主要指標」

(注9)事業所規模30人以上。製造業、一人月平均。

(注11)年値(四半期値)は年(四半期)平均値。

(注10)事業所規模30人以上。製造業、現金給与総額。

企 業 倒 産(注12)																
企 業 倒 産 件 数(件)						負 債 総 額(百万円)										
宮 城	東 北		全 国		宮 城	東 北		全 国		宮 城	東 北		全 国			
	前年同月 (期)比		前年同月 (期)比			前年同月 (期)比		前年同月 (期)比			前年同月 (期)比		前年同月 (期)比			
111	35.4	358	10.8	8,235	▲ 2.0	14,707	▲ 20.0	66,132	▲ 0.0	1,485,469	▲ 53.1	平成30年 令和元年 2 3 4				
139	25.2	405	13.1	8,383	1.8	27,574	87.5	81,252	22.9	1,423,238	▲ 4.2					
113	▲ 18.7	355	▲ 12.3	7,773	▲ 7.3	23,379	▲ 15.2	59,247	▲ 27.1	1,220,046	▲ 14.3					
72	▲ 36.3	240	▲ 32.4	6,030	▲ 22.4	16,465	▲ 29.6	61,247	3.4	1,150,703	▲ 5.7					
100	38.9	341	42.1	6,428	6.6	22,668	37.7	55,669	▲ 9.1	2,331,443	102.6					
17	▲ 32.0	71	▲ 26.0	1,751	▲ 20.8	1,429	▲ 65.1	8,278	▲ 46.9	318,961	▲ 13.3	2年	10~12月			
19	▲ 34.5	57	▲ 50.0	1,554	▲ 28.2	1,277	▲ 91.8	7,640	▲ 74.4	290,331	▲ 3.9	3年	1~3月			
14	▲ 62.2	50	▲ 46.8	1,490	▲ 18.9	1,085	▲ 61.8	5,151	▲ 48.6	321,328	▲ 9.5		4~6月			
24	▲ 20.0	63	▲ 17.1	1,447	▲ 28.4	12,227	252.7	23,613	113.1	253,298	3.8		7~9月			
15	▲ 11.8	70	▲ 1.4	1,539	▲ 12.1	1,876	31.3	24,843	200.1	285,746	▲ 10.4		10~12月			
33	73.7	104	82.5	1,504	▲ 3.2	4,713	269.1	13,725	79.6	307,602	5.9	4年	1~3月			
17	21.4	67	34.0	1,556	4.4	2,657	144.9	9,535	85.1	1,401,216	336.1		4~6月			
24	0.0	69	9.5	1,585	9.5	4,681	▲ 61.7	11,925	▲ 49.5	340,869	34.6		7~9月			
26	73.3	101	44.3	1,783	15.9	10,617	465.9	20,484	▲ 17.5	281,756	▲ 1.4		10~12月			
41	24.2	95	▲ 8.7	1,956	30.1	4,499	▲ 4.5	22,289	62.4	300,538	▲ 2.3	5年	1~3月			
4	▲ 55.6	20	▲ 45.9	558	▲ 20.7	88	▲ 90.7	3,262	▲ 48.8	138,518	▲ 11.7	2年	12月			
5	▲ 50.0	17	▲ 63.8	474	▲ 38.7	557	▲ 95.8	1,385	▲ 93.4	81,388	▲ 34.8	3年	1月			
3	▲ 66.7	11	▲ 57.7	446	▲ 31.5	71	▲ 95.6	2,969	2.4	67,490	▲ 5.3		2月			
11	10.0	29	▲ 29.3	634	▲ 14.3	649	4.0	3,286	▲ 45.2	141,453	33.5		3月			
4	▲ 75.0	11	▲ 73.8	477	▲ 35.8	509	▲ 49.3	2,546	▲ 32.1	84,098	▲ 42.0		4月			
2	▲ 66.7	14	▲ 6.7	472	50.3	86	▲ 84.3	930	▲ 62.1	168,664	107.4		5月			
8	▲ 46.7	25	▲ 32.4	541	▲ 30.6	490	▲ 61.9	1,675	▲ 56.2	68,566	▲ 46.8		6月			
8	▲ 20.0	20	▲ 23.1	476	▲ 39.7	11,320	1,851.7	14,560	300.3	71,465	▲ 29.1		7月			
11	22.2	27	▲ 12.9	466	▲ 30.1	602	▲ 70.6	4,546	▲ 2.2	90,973	25.6		8月			
5	▲ 54.5	16	▲ 15.8	505	▲ 10.6	305	▲ 63.5	4,507	61.1	90,860	28.4		9月			
6	0.0	25	▲ 10.7	525	▲ 15.9	1,228	92.2	4,095	37.4	98,464	25.7		10月			
6	▲ 14.3	26	13.0	510	▲ 10.4	447	▲ 36.3	6,202	204.6	94,101	▲ 7.8		11月			
3	▲ 25.0	19	▲ 5.0	504	▲ 9.7	201	128.4	14,546	345.9	93,181	▲ 32.7		12月			
11	120.0	30	76.5	452	▲ 4.6	1,394	150.3	4,227	205.2	66,940	▲ 17.8	4年	1月			
11	266.7	31	181.8	459	2.9	1,249	1,659.2	3,118	5.0	70,989	5.2		2月			
11	0.0	43	48.3	593	▲ 6.5	2,070	219.0	6,380	94.2	169,673	20.0		3月			
5	25.0	22	100.0	486	1.9	202	▲ 60.3	2,391	▲ 6.1	81,253	▲ 3.4		4月			
6	200.0	22	57.1	524	11.0	2,254	2,520.9	4,375	370.4	87,380	▲ 48.2		5月			
6	▲ 25.0	23	▲ 8.0	546	0.9	201	▲ 59.0	2,769	65.3	1,232,583	1,697.7		6月			
4	▲ 50.0	24	20.0	494	3.8	868	▲ 92.3	4,812	▲ 67.0	84,570	18.3		7月			
8	▲ 27.3	20	▲ 25.9	492	5.6	3,258	441.2	5,198	14.3	111,428	22.5		8月			
12	140.0	25	56.3	599	18.6	555	82.0	1,915	▲ 57.5	144,871	59.4		9月			
15	150.0	47	88.0	596	13.5	2,384	94.1	5,239	27.9	86,995	▲ 11.6		10月			
3	▲ 50.0	23	▲ 11.5	581	13.9	7,789	1,642.5	11,824	90.6	115,589	22.8		11月			
8	166.7	31	63.2	606	20.2	444	120.9	3,421	▲ 76.5	79,172	▲ 15.0		12月			
11	0.0	22	▲ 26.7	570	26.1	1,188	▲ 14.8	2,268	▲ 46.3	56,524	▲ 15.6	5年	1月			
16	45.5	36	16.1	577	25.7	669	▲ 46.4	14,352	360.3	96,580	36.0		2月			
14	27.3	37	▲ 14.0	809	36.4	2,642	27.6	5,669	▲ 11.1	147,434	▲ 13.1		3月			
7	40.0	25	13.6	610	25.5	241	19.3	2,171	▲ 9.2	203,861	150.9		4月			
10	66.7	32	45.5	706	34.7	526	▲ 76.7	3,376	▲ 22.8	278,734	219.0		5月			

株 式 会 社 東 京 商 工 リ サ ー チ 「 倒 産 月 報 」

資 料 出 所

(注12)負債総額1千万円以上。

	市 場				輸 出 入 通 関 実 績					
	株 式(円)		円相場(1ドルにつき円)(注13)		宮 城 (百万円)					
	株 価 日経平均株価		東京インターバンク相場		輸 出		輸 入		輸出超過	
終 値	前 月 (期) 差	ス ポ ッ ト ・ レ ー ト	前 月 (期) 差		前 年 同 月 (期) 比		前 年 同 月 (期) 比			
平成30年	20,014.77	▲ 2,750.17	110.40	▲ 2.25	306,536	6.7	863,153	21.9	▲ 556,617	
令和元年	23,656.62	3,641.85	109.15	▲ 1.25	247,169	▲ 19.4	788,806	▲ 8.6	▲ 541,637	
2	27,444.17	3,787.55	103.33	▲ 5.82	185,917	▲ 24.8	618,106	▲ 21.6	▲ 432,189	
3	28,791.71	1,347.54	115.12	11.79	234,745	26.3	747,355	20.9	▲ 512,610	
4	26,094.50	▲ 2,697.21	132.14	17.02	335,839	43.1	1,067,643	42.9	▲ 731,804	
2年	10～12月	27,444.17	4,259.05	103.33	▲ 2.29	48,786	▲ 24.1	170,805	▲ 22.2	▲ 122,019
3年	1～3月	29,178.80	1,734.63	110.74	7.41	48,396	▲ 15.5	145,531	▲ 29.8	▲ 97,135
	4～6月	28,791.53	▲ 387.27	110.55	▲ 0.19	55,276	56.6	143,616	14.7	▲ 88,340
	7～9月	29,452.66	661.13	111.88	1.33	63,939	43.4	186,782	62.8	▲ 122,843
	10～12月	28,791.71	▲ 660.95	115.12	3.24	67,134	37.6	271,427	58.9	▲ 204,293
4年	1～3月	27,821.43	▲ 970.28	121.64	6.52	77,436	60.0	232,036	59.4	▲ 154,600
	4～6月	26,393.04	▲ 1,428.39	136.20	14.56	74,784	35.3	193,385	34.7	▲ 118,601
	7～9月	25,937.21	▲ 455.83	144.32	8.12	95,559	49.5	310,825	66.4	▲ 215,266
	10～12月	26,094.50	157.29	132.14	▲ 12.18	88,060	31.2	331,397	22.1	▲ 243,337
5年	1～3月	28,041.48	1,946.98	133.13	0.99	94,081	21.5	319,882	37.9	▲ 225,801
2年	12月	27,444.17	1,010.55	103.33	▲ 0.70	18,252	▲ 23.7	55,757	▲ 23.2	▲ 37,505
3年	1月	27,663.39	219.22	104.55	1.22	13,736	▲ 29.7	48,635	▲ 41.7	▲ 34,899
	2月	28,966.01	1,302.62	106.09	1.54	15,793	▲ 21.5	51,604	▲ 14.1	▲ 35,811
	3月	29,178.80	212.79	110.74	4.65	18,867	7.3	45,292	▲ 29.1	▲ 26,425
	4月	28,812.63	▲ 366.17	108.89	▲ 1.85	16,519	37.1	50,609	▲ 6.3	▲ 34,090
	5月	28,860.08	47.45	109.72	0.83	18,132	77.6	51,316	30.5	▲ 33,184
	6月	28,791.53	▲ 68.55	110.55	0.83	20,625	58.1	41,691	30.9	▲ 21,065
	7月	27,283.59	▲ 1,507.94	109.53	▲ 1.02	18,060	27.8	49,531	43.9	▲ 31,470
	8月	28,089.54	805.95	109.82	0.29	20,776	39.1	73,500	120.5	▲ 52,724
	9月	29,452.66	1,363.12	111.88	2.06	25,103	61.8	63,752	35.7	▲ 38,649
	10月	28,892.69	▲ 559.97	113.61	1.73	22,482	50.7	80,381	42.4	▲ 57,899
	11月	27,821.76	▲ 1,070.93	113.19	▲ 0.42	23,004	47.3	89,530	52.8	▲ 66,526
	12月	28,791.71	969.95	115.12	1.93	21,648	18.6	101,515	82.1	▲ 79,867
4年	1月	27,001.98	▲ 1,789.73	115.43	0.31	22,265	62.1	79,641	63.8	▲ 57,376
	2月	26,526.82	▲ 475.16	115.50	0.07	29,714	88.1	86,605	67.8	▲ 56,891
	3月	27,821.43	1,294.61	121.64	6.14	25,457	34.9	65,790	45.3	▲ 40,333
	4月	26,847.90	▲ 973.53	130.60	8.96	21,770	31.8	78,691	55.5	▲ 56,921
	5月	27,279.80	431.90	127.76	▲ 2.84	24,828	36.9	57,745	12.5	▲ 32,916
	6月	26,393.04	▲ 886.76	136.20	8.44	28,187	36.7	56,950	36.6	▲ 28,763
	7月	27,801.64	1,408.60	132.78	▲ 3.42	36,376	101.4	105,642	113.3	▲ 69,265
	8月	28,091.53	289.89	138.60	5.82	29,402	41.5	103,908	41.4	▲ 74,506
	9月	25,937.21	▲ 2,154.32	144.32	5.72	29,781	18.6	101,276	58.9	▲ 71,495
	10月	27,587.46	1,650.25	148.01	3.69	31,038	38.1	108,827	35.4	▲ 77,789
	11月	27,968.99	381.53	138.53	▲ 9.48	26,150	13.7	101,567	13.4	▲ 75,416
	12月	26,094.50	▲ 1,874.49	132.14	▲ 6.39	30,871	42.6	121,003	19.2	▲ 90,132
5年	1月	27,327.11	1,232.61	130.15	▲ 1.99	26,591	19.4	114,327	43.6	▲ 87,737
	2月	27,445.56	118.45	136.76	6.61	28,311	▲ 4.7	104,435	20.6	▲ 76,124
	3月	28,041.48	595.92	133.13	▲ 3.63	39,178	53.9	101,119	53.7	▲ 61,941
	4月	28,856.44	814.96	135.73	2.60	27,762	27.5	92,323	17.3	▲ 64,561
	5月	30,887.88	2,031.44	139.75	4.02

資 料 出 所

株式会社 日本経済新聞社

日本銀行
「主要時系列統計データベース」

財務省関税局「普通貿易統計」

(注13)年は年末、四半期は期末、月は月末。

宮 城 県 の 経 済 動 向

令和5年第1四半期

(1月～3月期)

I 概況

令和5年第1四半期（1～3月期）の宮城県の経済動向について、指標別にみると以下のとおりとなっている。

- ・ 生産は鉱工業生産指数が4期ぶりの低下となった。
- ・ 住宅投資は持家の減少により2期連続の減少となった。
- ・ 公共投資は都道府県などの発注工事が減少したことにより、2期連続の減少となった。
- ・ 個人消費では、百貨店・スーパー販売額は4期連続の増加、コンビニエンスストア及び専門量販店を加えた合計販売額（参考値）は5期連続の増加となった。乗用車新車登録・届出台数は普通車や小型車の増加により3期連続の増加となった。仙台市消費者物価指数（生鮮食品を除く総合指数）は7期連続の上昇となった。
- ・ 雇用では、有効求人倍率が5期連続の上昇となり、新規求人倍率が3期ぶりの低下となった。所定外労働時間は9期ぶりの減少、実質賃金指数は2期ぶりの上昇、雇用保険受給者実人員は8期連続の減少となった。
- ・ 企業倒産件数は、2期連続の増加となった。

主要経済指標の推移（前期比（差），前年同期比）

（単位：％，ポイント）

		令和3年				令和4年				令和5年
		1～3月	4～6月	7～9月	10～12月	1～3月	4～6月	7～9月	10～12月	1～3月
生産	鉱工業生産指数 ※1 (前期比)	1.0	5.3	4.8	0.2	▲ 5.7	4.4	14.8	0.0	▲ 18.8
住宅投資	新設住宅着工戸数 (前年同期比)	7.0	▲ 6.4	22.9	28.4	17.6	5.7	14.2	▲ 1.9	▲ 0.1
公共投資	公共工事請負金額 (前年同期比)	▲ 14.7	▲ 21.3	▲ 41.8	▲ 28.0	▲ 41.8	▲ 4.2	2.0	▲ 32.1	▲ 20.4
個人消費	百貨店・スーパー販売額 ※2 (前年同期比)	▲ 4.0	2.6	▲ 2.6	▲ 1.5	▲ 0.7	0.2	1.8	1.7	2.8
	コンビニエンスストア販売額 (前年同期比)	▲ 2.0	3.2	1.0	0.2	0.3	2.9	3.0	4.4	4.0
	家電大型専門店販売額 (前年同期比)	5.0	2.3	▲ 3.7	▲ 4.7	1.4	▲ 0.8	▲ 3.0	6.7	▲ 0.9
	ドラッグストア販売額 (前年同期比)	0.1	3.1	5.2	5.2	6.9	5.9	7.9	10.9	8.0
	ホームセンター販売額 (前年同期比)	7.3	▲ 3.3	▲ 2.5	▲ 1.4	▲ 4.3	▲ 2.3	▲ 1.4	1.2	▲ 2.1
	計 ※3 (前年同期比)	▲ 0.9	2.2	▲ 0.5	▲ 0.3	0.7	1.5	2.5	4.1	3.3
	乗用車(含軽)新車登録・届出台数 (前年同期比)	▲ 0.6	12.0	▲ 18.5	▲ 20.0	▲ 17.1	▲ 6.2	8.8	8.6	10.1
	仙台市消費者物価指数 ※4 (前年同期比)	▲ 0.7	▲ 0.6	0.4	0.9	1.3	2.6	3.5	4.4	4.1
雇用	有効求人倍率 ※5 (前期差)	0.05	0.06	0.06	0.00	0.01	0.01	0.03	0.03	0.01
	新規求人倍率 ※5 (前期差)	0.02	0.12	0.05	0.04	0.04	▲ 0.02	0.01	0.05	▲ 0.04
	所定外労働時間 ※6 (前年同期比)	5.7	41.8	35.3	6.3	12.5	0.6	3.5	12.8	▲ 4.2
	実質賃金指数 ※6 (前年同期比)	▲ 0.1	6.4	2.3	6.2	2.4	▲ 6.4	5.3	▲ 7.3	0.8
	雇用保険受給者実人員 (前年同期比)	6.0	▲ 3.2	▲ 18.3	▲ 15.6	▲ 7.9	▲ 6.4	▲ 1.0	▲ 1.5	▲ 1.6
企業倒産	企業倒産件数 (前年同期比)	▲ 34.5	▲ 62.2	▲ 20.0	▲ 11.8	73.7	21.4	0.0	73.3	24.2

※1 平成27年＝100。

※2 全店舗比較による。

※3 各公表値(端数処理済)の合算による概算値(参考)。

※4 令和2年＝100。生鮮食品を除く総合指数。

※5 単位はポイント。

※6 令和2年＝100。事業所規模30人以上、製造業。実質賃金は現金給与総額。

II 主な指標の動き

1 生産

○ 鉱工業生産指数

令和5年第1四半期（1～3月期）の鉱工業生産指数（季節調整済）は99.6（平成27年=100）で、前期比が18.8%の低下となり、4期ぶりの低下となった（図1、図2）。

ウェイトの大きい業種を中心に前期比をみると、食料品工業は43.2%低下し、5期ぶりの低下となった。汎用・生産用・業務用機械工業は28.2%低下し、2期連続の低下となった。電子部品・デバイス工業は21.1%低下し、4期ぶりの低下となった（図2）。

前年同期比（原指数での比較）では3.3%の低下となり、8期ぶりの低下となった。

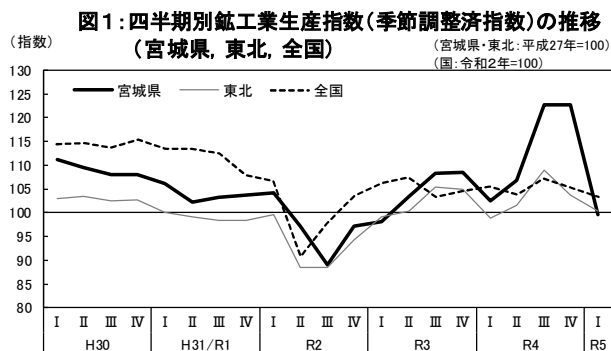

(資料：宮城県統計課)

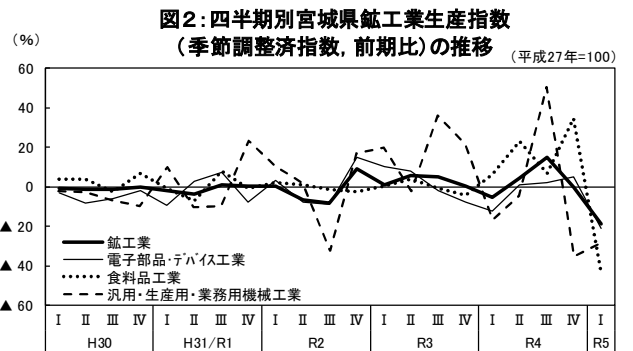

(資料：宮城県統計課)

2 住宅投資

○ 新設住宅着工戸数

令和5年第1四半期（1～3月期）の新設住宅着工戸数は3,765戸で前年同期比が0.1%の減少となり、2期連続の減少となった（図3）。

利用関係別に前年同期比をみると、持家（建築主が自分で居住する目的で建築するもの）は6.1%減少し、5期連続の減少となった（図4）。分譲住宅（建売または分譲の目的で建築するもの）は1.9%増加し、2期ぶりの増加となった。貸家（建築主が賃貸する目的で建築するもの）は1.6%増加し、9期連続の増加となった。

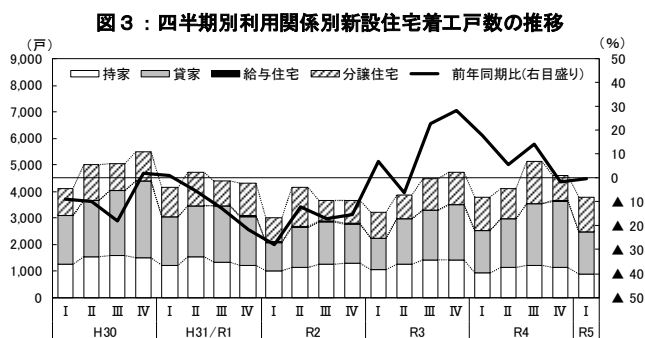

(資料：国土交通省)

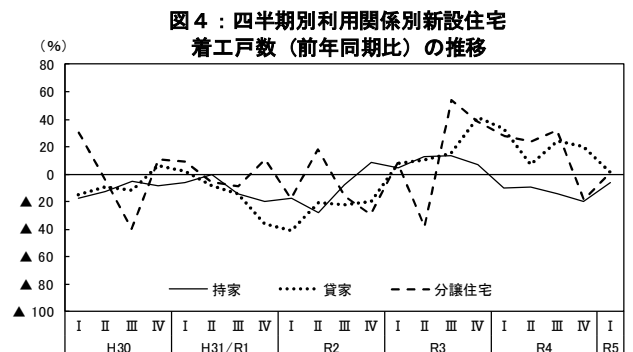

(資料：国土交通省)

3 公共投資

○ 公共工事請負金額

令和4年度第4四半期（1～3月期）の公共工事請負金額は570億4百万円で、前年同期比が20.4%減少し、2期連続の減少となった（図5）。

発注者別に前年同期比をみると、都道府県は33.8%減少し2期連続の減少となった。その他（独立行政法人等、地方公社、その他）は39.7%減少し、7期連続の減少となった。市町村は3.4%減少し2期連続の減少となった。国は4.4%増加し3期ぶりの増加となった（図6）。

※ 公共工事請負金額は、年度をベースにしているため、動向や資料は年度を基準としています。

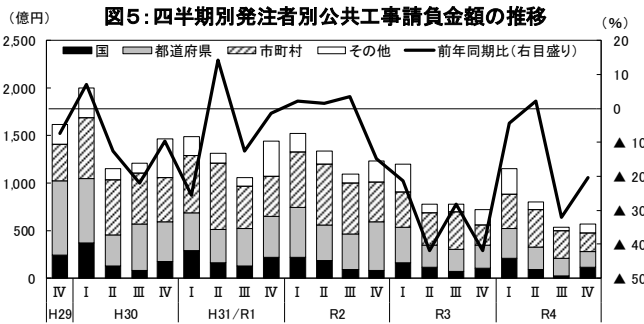

（資料：東日本建設業保証(株)）

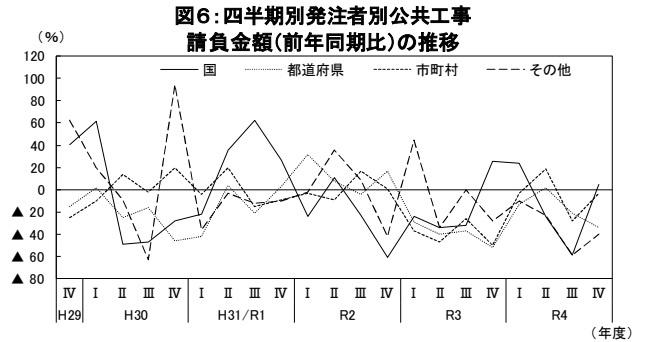

（資料：東日本建設業保証(株)）

4 個人消費

(1) 百貨店・スーパー販売額

令和5年第1四半期（1～3月期）の百貨店・スーパー販売額は989億27百万円で、全店舗比較の前年同期比は2.8%増加し、4期連続の増加となった（図7）。既存店比較の前年同期比は1.9%の増加となり、3期連続の増加となった。

商品別に前年同期比（全店舗比較）をみると、飲食料品は1.7%増加し、3期連続の増加となった。身の回り品は23.0%増加し、6期連続の増加となった。衣料品は10.6%増加し、7期ぶりの増加となった。その他商品（医薬品、化粧品、洗剤、書籍等）は2.9%増加し、6期連続の増加となった。食堂・喫茶は28.1%増加し、8期連続の増加となった。家具・家電・家庭用品は7.2%減少し、2期連続の減少となった（図8）。

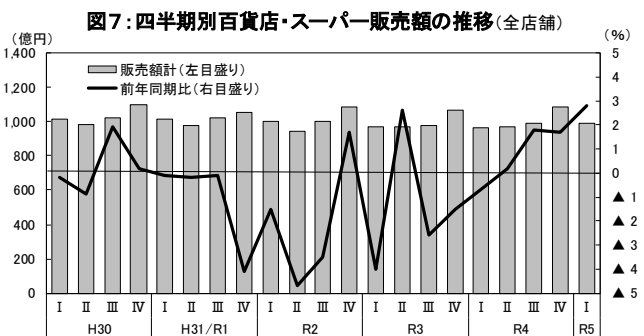

（資料：東北経済産業局）

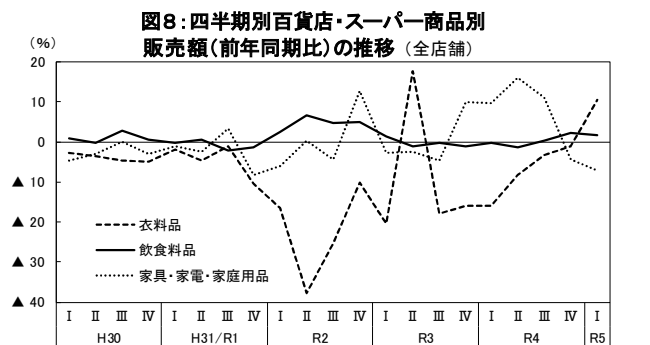

（資料：東北経済産業局）

※ 平成27年7月、令和2年3月に調査対象事業所の見直しが行われたため、前年同期値をリンク係数で補正(14頁参照)

(2) コンビニエンスストア販売額

令和5年第1四半期（1～3月期）のコンビニエンスストア販売額は577億25百万円で、前年同期比は4.0%増加し、8期連続の増加となった（図9）。

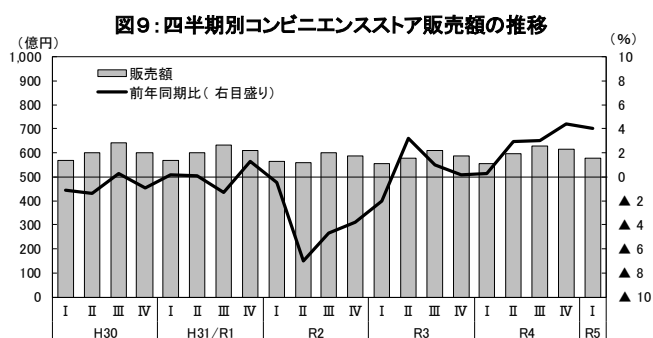

(資料：東北経済産業局)

(3) 家電大型専門店販売額

令和5年第1四半期（1～3月期）の家電大型専門店販売額は202億10百万円で、前年同期比は0.9%減少し、2期ぶりの減少となった（図10）。

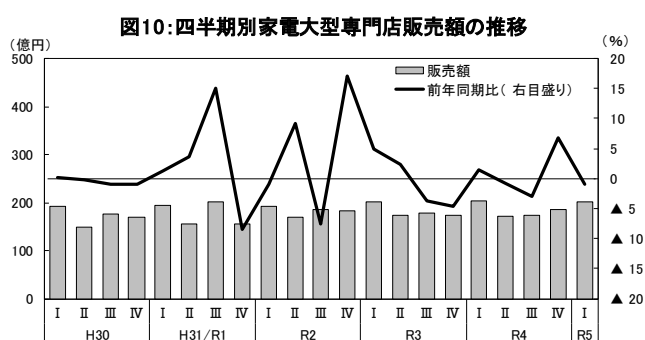

(資料：東北経済産業局)

(4) ドラッグストア販売額

令和5年第1四半期（1～3月期）のドラッグストア販売額は402億27百万円で、前年同期比は8.0%増加し、28期連続の増加となった（図11）。

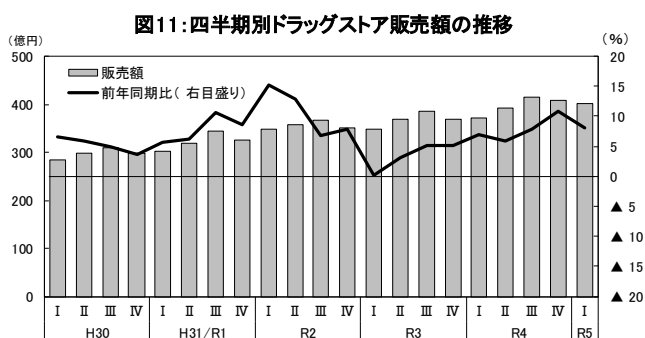

(資料：東北経済産業局)

(5) ホームセンター販売額

令和5年第1四半期（1～3月期）のホームセンター販売額は156億20百万円で、前年同期比は2.1%減少し、2期ぶりの減少となった（図12）。

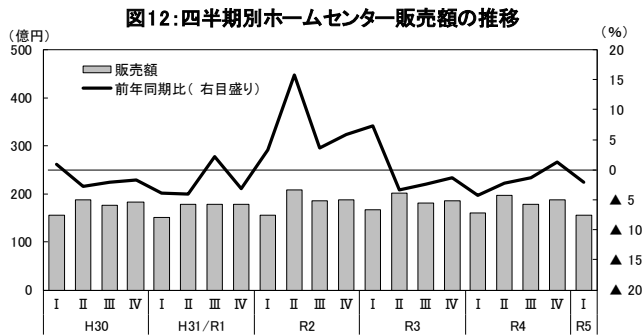

(資料：東北経済産業局)

(6) 百貨店・スーパー及びコンビニエンスストア、専門量販店販売額（参考）

令和5年第1四半期（1～3月期）の百貨店・スーパー及びコンビニエンスストア、専門量販店販売額の合計（概算による参考値）は2,327億9百万円で、前年同期比は3.3%増加し、5期連続の増加となった（図13）。

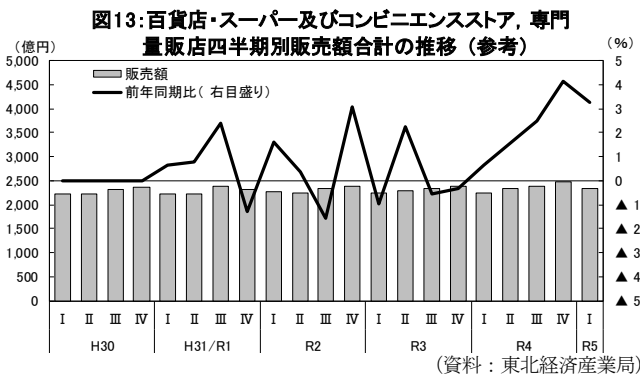

(資料：東北経済産業局)

※(1)～(5)各公表値(端数調整済)の合算による概算値。

(7) 乗用車新車登録及び届出数

令和5年第1四半期（1～3月期）の軽自動車新車届出数を含めた乗用車新車登録台数は2万663台で、前年同期比が10.1%増加し、3期連続の増加となった（図14）。

車種別に前年同期比をみると、普通車は25.2%増加し、3期連続の増加となった。小型車は7.5%増加し、4期連続の増加となった。軽自動車は2.9%減少し、3期ぶりの減少となった（図15）。

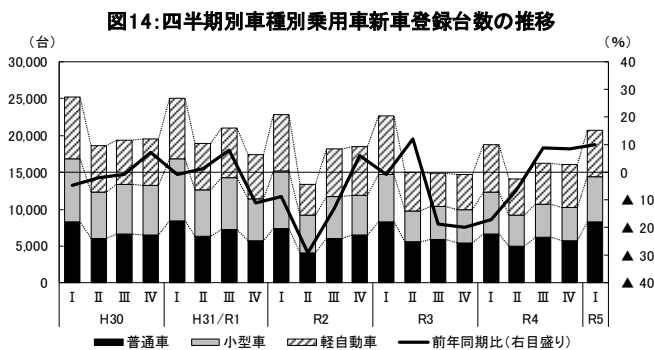

(資料：東北運輸局「東北運輸局管内の新車登録・届出数」、全国軽自動車協会連合会)

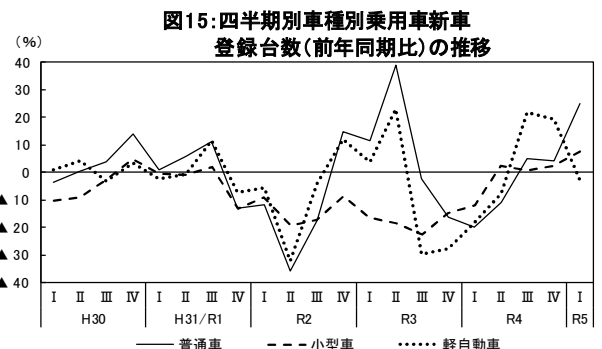

(8) 仙台市消費者物価指数

令和5年第1四半期（1～3月期）の仙台市消費者物価指数（令和2年=100）は、生鮮食品を除く総合指数は105.3で、前期比が0.4%上昇し、7期連続の上昇となった。生鮮食品及びエネルギーを除く総合指数は104.0で、前期比が1.0%上昇し、5期連続の上昇となった。総合指数は105.6で、前期比が0.7%上昇し、7期連続の上昇となった（図16）。

前年同期比では、生鮮食品を除く総合指数は4.1%上昇し、7期連続の上昇となった。生鮮食品及びエネルギーを除く総合指数は4.3%上昇し、4期連続の上昇となった。総合指数は4.1%上昇し、7期連続の上昇となった。

図16: 四半期別仙台市消費者物価指数の推移

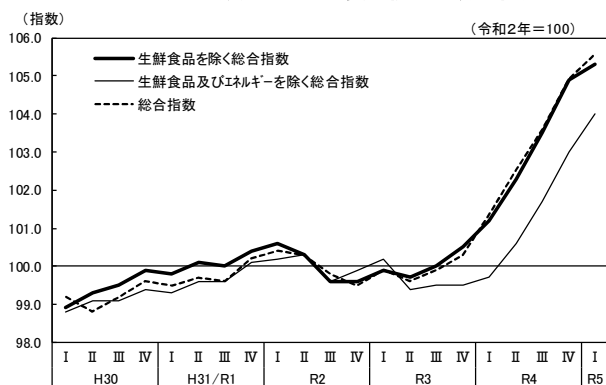

(資料：宮城県統計課)

5 雇用

(1) 求人倍率

令和5年第1四半期（1～3月期）の有効求人倍率（季節調整値、1～3月平均値）は1.43倍で、前期差は0.01ポイント上昇し、5期連続の上昇となった（図17）。

新規求人倍率（季節調整値、1～3月平均値）は2.23倍で、前期差は0.04ポイント低下し、3期ぶりの低下となった（図18）。

図17: 四半期別有効求人倍率(季節調整値)の推移

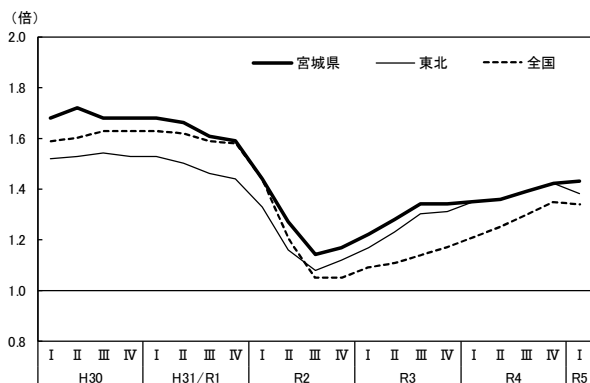

(資料：宮城労働局)

図18: 四半期別新規求人倍率(季節調整値)の推移

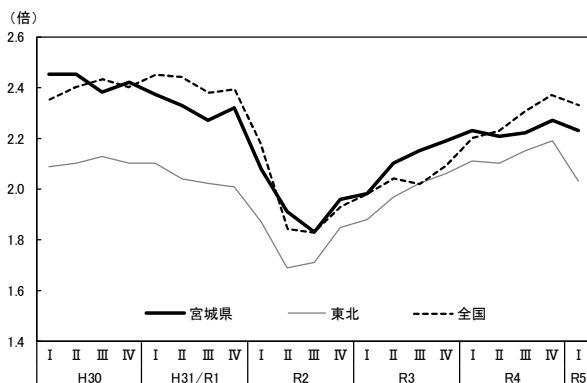

(資料：宮城労働局)

(2) 所定外労働時間

令和5年第1四半期（1～3月期）の所定外労働時間（製造業、事業所規模30人以上、1人平均月間）は14.5時間で（図19）、前年同期比（指数、令和2年=100）は4.2%減少し、9期ぶりの減少となった（図20）。

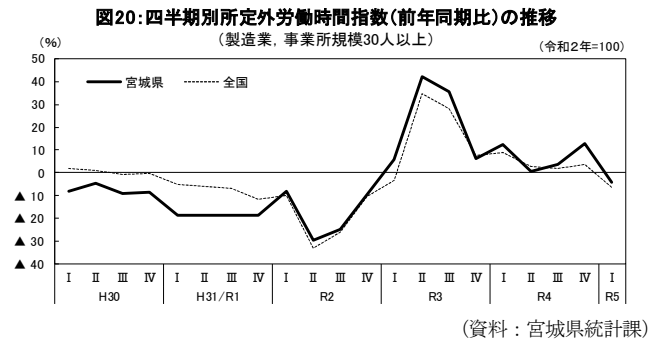
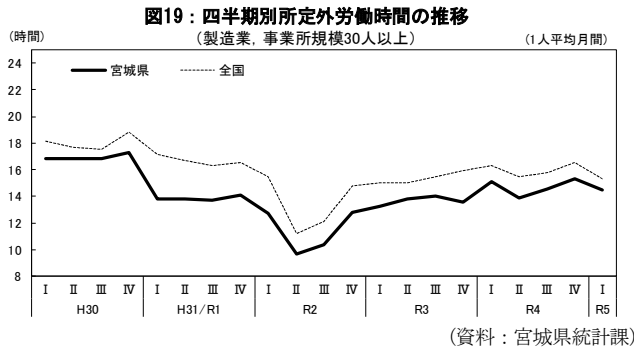

(3) 実質賃金指数

令和5年第1四半期（1～3月期）の実質賃金指数（製造業、令和2年=100、事業所規模30人以上）は85.1で（図21）、前年同期比は0.8%上昇し、2期ぶりの上昇となった（図22）。

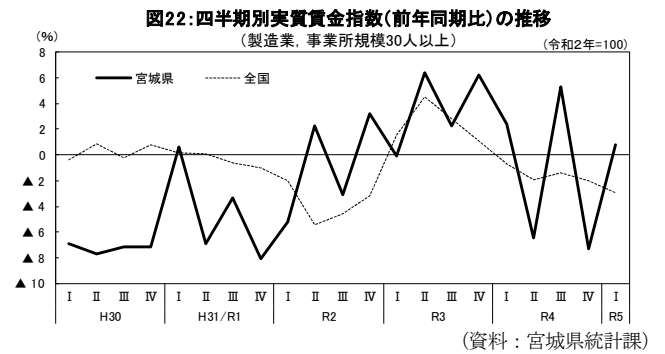
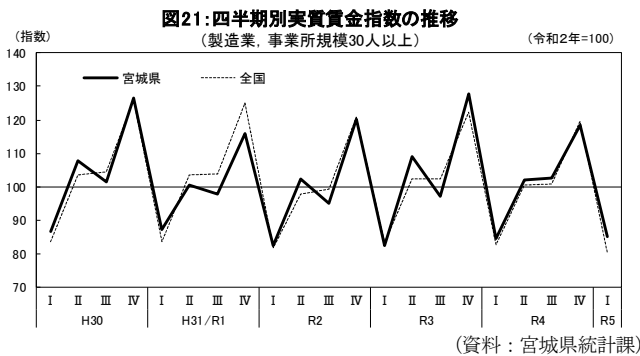

(4) 雇用保険受給者実人員

令和5年第1四半期（1～3月期）の宮城県の雇用保険受給者実人員は7,255人で（図23）、前年同期比は1.6%減少し、8期連続の減少となった（図24）。

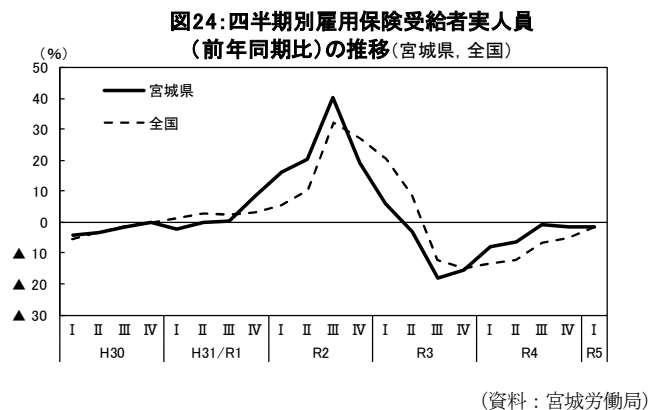
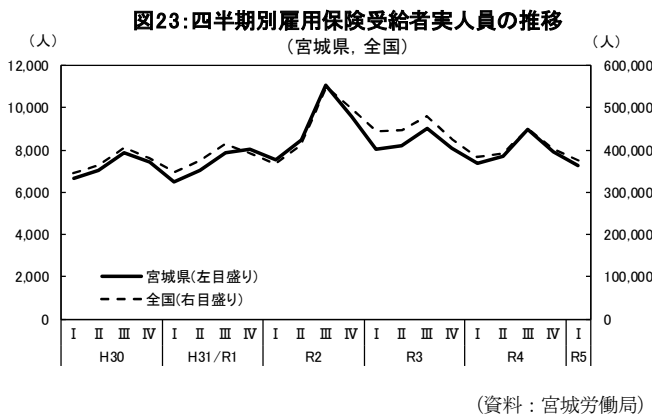

6 企業倒産

令和5年第1四半期（1～3月期）の宮城県内の企業倒産（負債総額1千万以上）の件数は41件で、前年同期比は24.2%増加し、2期連続の増加となった（図25）。

負債総額は44億99百万円で、前年同期比は4.5%減少し、2期ぶりの減少となった（図26）。

これらのうちの不況型倒産（販売不振、売掛金回収困難、既往のシワ寄せ（赤字累積））の件数は31件で、前年同期比は10.7%増加し、6期連続の増加となった。件数の構成比は75.6%で、前年同期より9.2ポイントの減少となった。

大型倒産（負債総額10億円以上）は1件発生した。

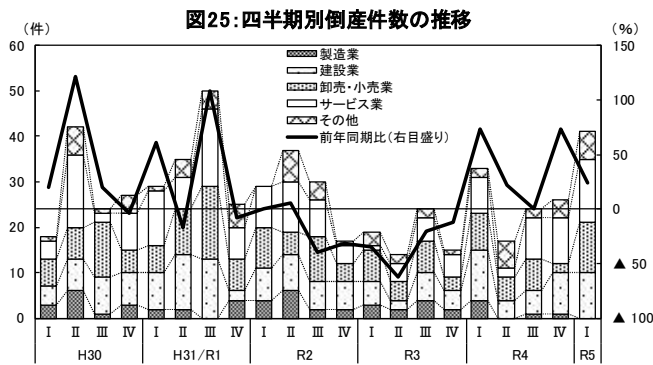

(資料：(株)東京商工リサーチ)

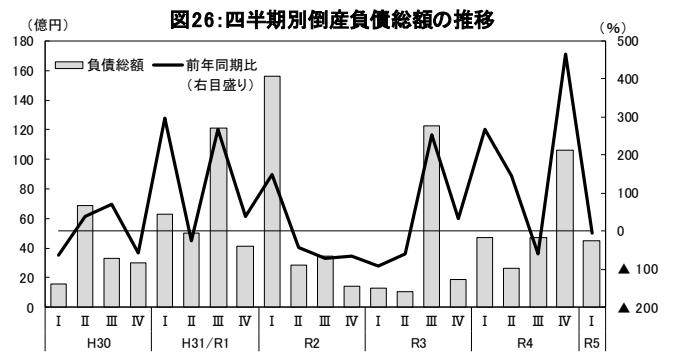

(資料：(株)東京商工リサーチ)

77R&C

調査月報

2023.

6

■宮城県経済の動き	-----	1
■主要経済指標	-----	12
■経済日誌	-----	16

七十七リサーチ&コンサルティング株式会社

宮城県経済の動き

最近の県内景況をみると、一部に弱い動きがみられるものの、全体としては緩やかに持ち直している。

概況

生産は弱含みの動きとなっている。需要面の動きをみると、公共投資は弱めの動きとなっている。住宅投資は持ち直しの動きが鈍化している。個人消費は総じて緩やかに持ち直している。雇用情勢は全体としては持ち直しているものの、一部で人手不足による影響が強まっている。

(参考) 県内景況判断の推移

	2023年4月	5月	6月
総括判断	一部に弱い動きがみられるものの、全体としては緩やかに持ち直している (据え置き)	一部に弱い動きがみられるものの、全体としては緩やかに持ち直している (据え置き)	一部に弱い動きがみられるものの、全体としては緩やかに持ち直している (据え置き)
生産	弱含みの動きとなっている	弱含みの動きとなっている	弱含みの動きとなっている
公共投資	弱めの動きとなっている	弱めの動きとなっている	弱めの動きとなっている
住宅投資	持ち直しの動きが鈍化している	持ち直しの動きが鈍化している	持ち直しの動きが鈍化している
個人消費	一部に弱めの動きがあるものの、総じて緩やかに持ち直している	総じて緩やかに持ち直している	総じて緩やかに持ち直している
雇用情勢	バラツキがあるものの、全体としては持ち直している	全体としては持ち直しているものの、一部で人手不足による影響が強まっている	全体としては持ち直しているものの、一部で人手不足による影響が強まっている
	2022年7～9月	10～12月	2023年1～3月
企業景況の感	持ち直しの動きに足踏みがみられる	一部に弱い動きがみられるものの、総じて緩やかに持ち直している	一部に弱い動きがみられるものの、総じて緩やかに持ち直している

注) 下線は前月(回)からの変更箇所

今月のポイント

賃上げ機運や政府のエネルギー価格の激変緩和措置、5月にはCOVID-19（新型コロナウイルス感染症）の5類感染症移行などもあり個人消費を中心に経済活動の水準は回復を続けており、企業心理も概ね改善傾向ですが、一方では人手不足が新たな足かせとなりつつあります。コロナ禍での行動制限・自粛で大幅な需要減に見舞われた観光関連（宿泊・飲食）や長時間労働是正の猶予期限（「2024年問題」）の迫る建設や運輸、福祉・介護関連などでは従前からの課題であった人手不足の問題が再燃しています。大型連休では観光業の一部で機会損失がみられており、今後は需要サイドと同様に供給サイドによる下押しにも注意が必要です。

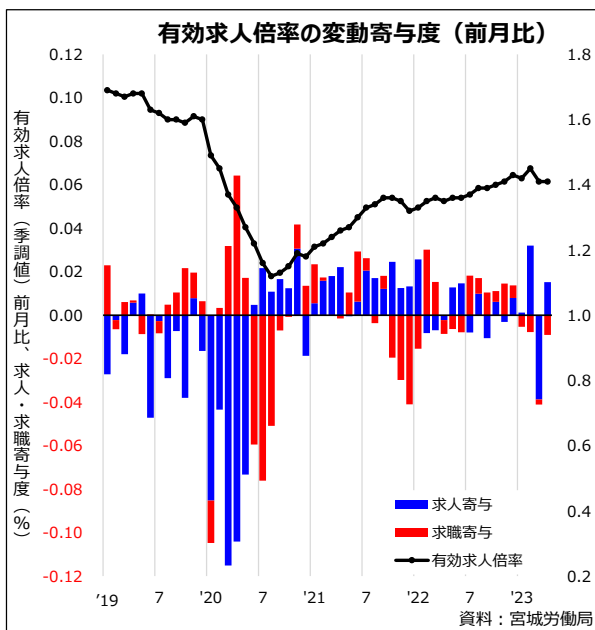

宮城県内 求人・求職バランスの状況

(倍、人)

	有効求人倍率		有効求職者数-有効求人数	
	'23.4	'19.4	'23.4	'19.4
産業計	1.20	1.39	-7,341	-14,149
飲食物調理	2.53	2.89	-1,533	-1,991
接客・給仕	3.48	3.78	-1,639	-1,856
建設・採掘	4.86	4.56	-2,201	-2,728
輸送・機械運転	1.94	2.55	-1,114	-2,014
一般事務	0.35	0.30	6,849	6,913
福祉関連計	2.86	3.03	-4,303	-4,884
介護関連計	3.27	3.53	-3,247	-3,600

注.原数値

資料：宮城労働局

(全国、東北経済の基調判断) <要約>

	月例経済報告（全国）	経済の動き（東北）
景気全体	緩やかに回復している(㊦) (5月25日)	一部に弱さがみられるものの、基調としては緩やかに持ち直している (5月24日)
個人消費	持ち直している(㊦)	緩やかに回復している(㊦)
設備投資	持ち直している	増加している
住宅投資	底堅い動きとなっている	弱い動きとなっている
公共投資	底堅く推移している	国土強靱化関連工事や災害復旧工事から、下げ止まっている
生産	持ち直しの兆しがみられる(㊦)	持ち直しの動きが足踏みしている
雇用	持ち直している	改善している

注) 下線部は上方修正(㊦)または下方修正(㊧)

(出所:内閣府、日銀仙台支店)

77BI

77BI (暫定値)は、横ばい圏内の動きとなっている。

4月の77BI (暫定値)は、前月比横ばいの100.5となった。

採用指標別にみると、前月と比べ建築物着工床面積は上昇し、有効求人倍率は横ばいとなったが、宮城県消費動向指数は低下した。また、3月の鉱工業生産指数は前月上昇した。

一方、移動平均値 (3カ月後方) は、前月比0.1ポイント上昇の100.6となった。

77BI

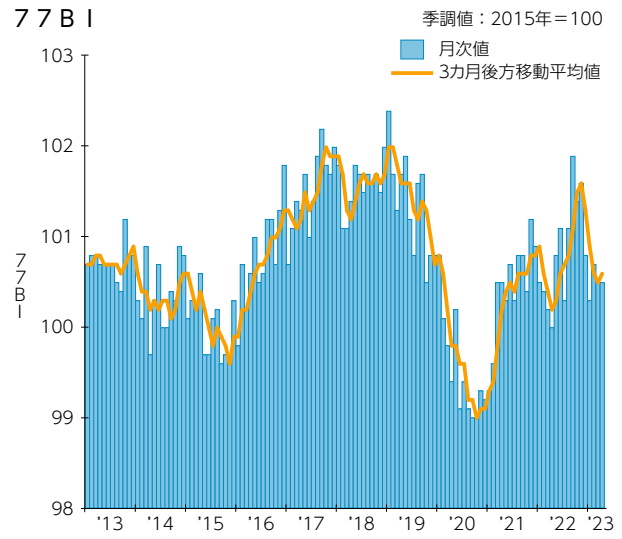

出典：当社作成 (以下も同じ)

77BI (季節調整値、2015年=100)

	2023年2月	3月	4月
BI値	100.7	100.5	100.5
鉱工業生産指数	101.0	102.1	102.1
宮城県消費動向指数	105.2	106.6	101.8
建築物着工床面積	116.8	42.6	124.9
有効求人倍率	108.5	105.5	105.5

[参考] 77PCI (広域圏別景気指数) (季節調整値、2020年=100、前月比:%ポイント)

	2023年2月	3月	4月
仙南圏	▲ 1.0	▲ 0.5	▲ 0.1
仙台圏	▲ 0.9	▲ 0.1	0.01
大崎圏	▲ 0.7	▲ 0.1	▲ 0.1
栗原・登米圏	▲ 0.4	0.01	▲ 0.02
石巻・気仙沼圏	▲ 1.8	▲ 1.5	▲ 0.01

[参考] 77PCI

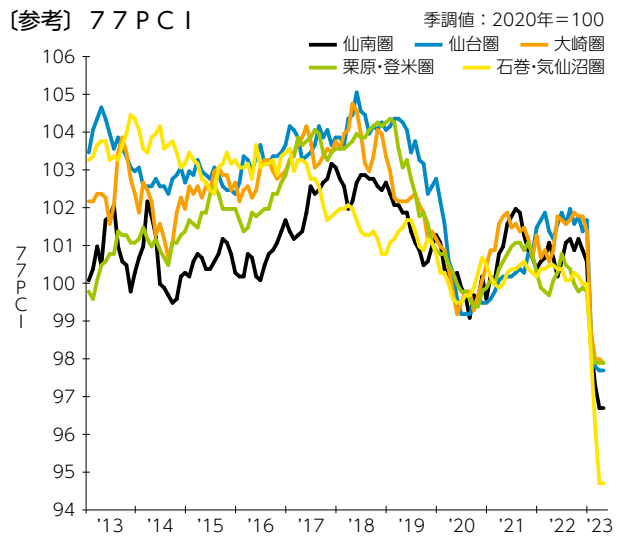

出典：当社作成 (以下も同じ)

生産動向

鉱工業生産指数は、弱含みの動きとなっている。

3月の鉱工業生産指数は、前月比1.1%上昇の102.1となった。業種別にみると、汎用・生産用・業務用機械工業が前月比プラスとなったことなどから、前月に引続き前月を上回っている。

一方、前年と比較すると、汎用・生産用・業務用機械工業が前年を下回ったことなどから、全体では前年比3.0%の低下となり、2カ月ぶりに前年を下回った。

鉱工業生産指数

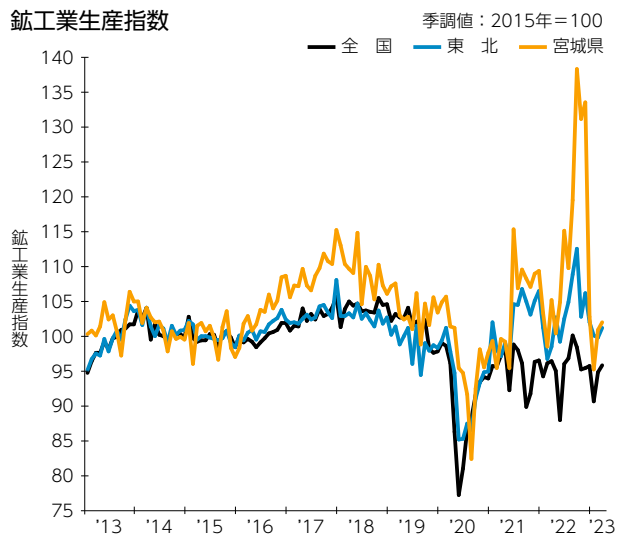

出典：宮城県企画部「宮城県鉱工業生産指数」(以下も同じ)

鉱工業生産指数

(2015年=100、季節調整済、前年比：%)

	2023年1月	2月	3月
宮城県	95.3	101.0	102.1
(前年比)	▲ 9.5	2.2	▲ 3.0
東北	100.2	99.9	101.3
(前年比)	▲ 0.6	4.1	2.8
全国	90.7	94.9	95.9
(前年比)	▲ 3.1	▲ 0.5	▲ 0.6

振れの大きな汎用・生産用・業務用機械(寄与度3.3%)を除くとマイナス、電子部品・デバイスの指数(65.9)が現行基準(2013年以降)で最も低くなるなど世界的な半導体需要低迷の影響がみられます。



主要業種別生産動向(宮城県)

(2015年=100、季節調整済、前年比：%)

業種	2023年1月	2月	3月
化学、石油・石炭製品工業	104.0	129.1	124.9
(前年比)	1.9	16.1	2.1倍
パルプ・紙・紙加工品工業	82.5	88.4	87.3
(前年比)	▲ 5.6	▲ 12.3	33.8
窯業・土石製品工業	88.5	92.7	93.9
(前年比)	▲ 11.7	1.7	▲ 0.9
電子部品・デバイス工業	68.7	70.5	65.9
(前年比)	▲ 20.5	▲ 16.2	▲ 9.1
汎用・生産用・業務用機械工業	115.2	153.2	190.2
(前年比)	▲ 50.9	▲ 7.1	▲ 35.8
輸送機械工業	113.6	126.7	119.9
(前年比)	2.0倍	80.9	52.8
食料品工業	116.3	117.7	112.4
(前年比)	0.0	0.2	▲ 2.0

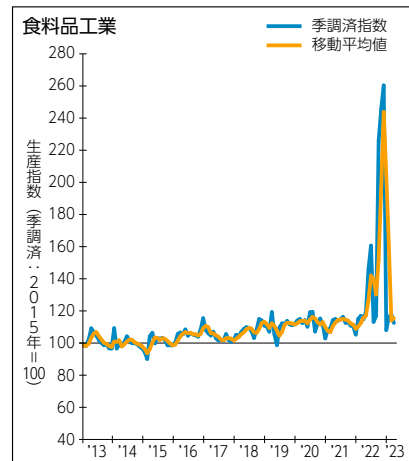
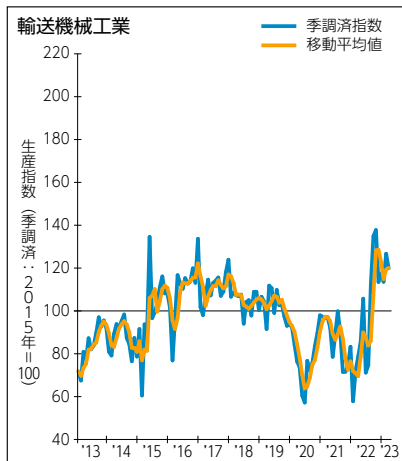
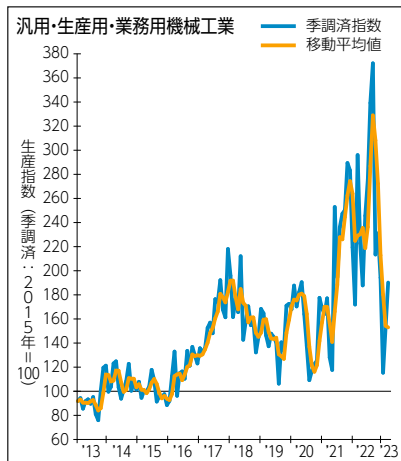
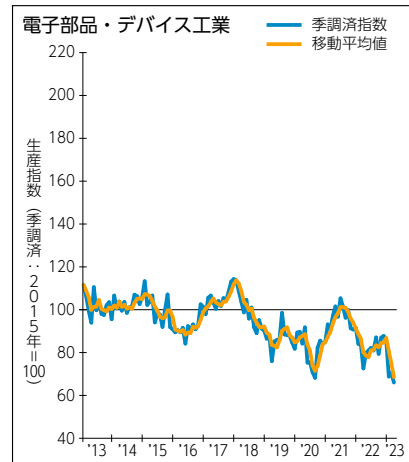
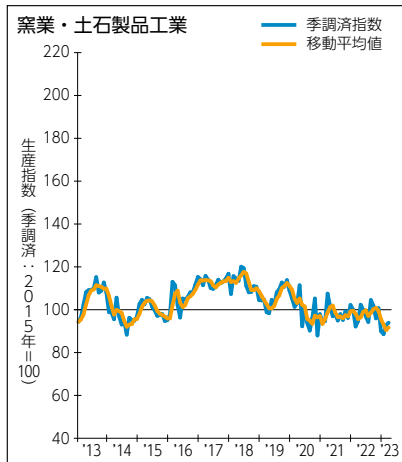
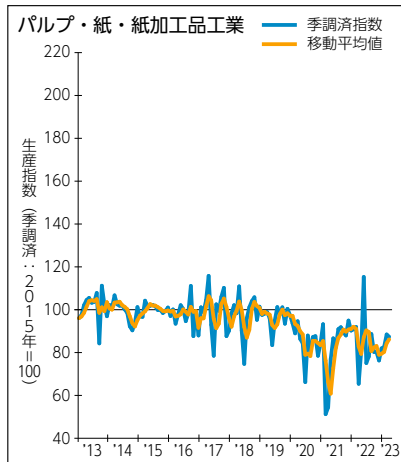
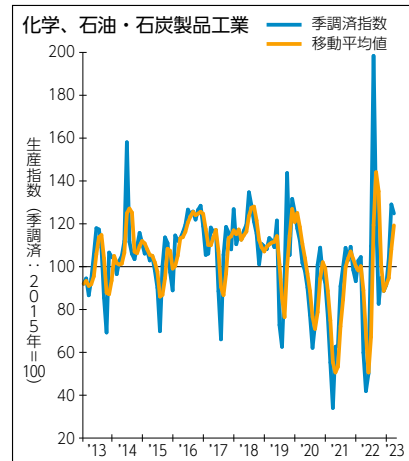

建設動向

公共工事請負金額は弱めの動きとなっている。住宅着工は持ち直しの動きが鈍化している。建築物着工はこのところ水準が低下している。

公共工事

4月の公共工事請負金額は、前年同月比5.4%増の475億円となり、3カ月ぶりに前年を上回った。発注者別にみると、国の機関では、同25.4%増の78億円と前年を上回った。

一方、地方の機関は、県が同27.8%減の145億円、市町村等は同34.2%増の252億円となり、全体で同2.1%増の396億円と前年を上回った。

また、震災前の2010年4月の請負金額（185億円）と比べた水準は2.6倍となっている。

水道事業（浄水場等）や廃棄物処理施設、学校などの改修や設備更新の大型工事が重なり、特に水道事業は58億円に及びました。公共投資は災害復旧から改修・更新へとシフトしつつあります。 **CHECK!**

公共工事請負金額

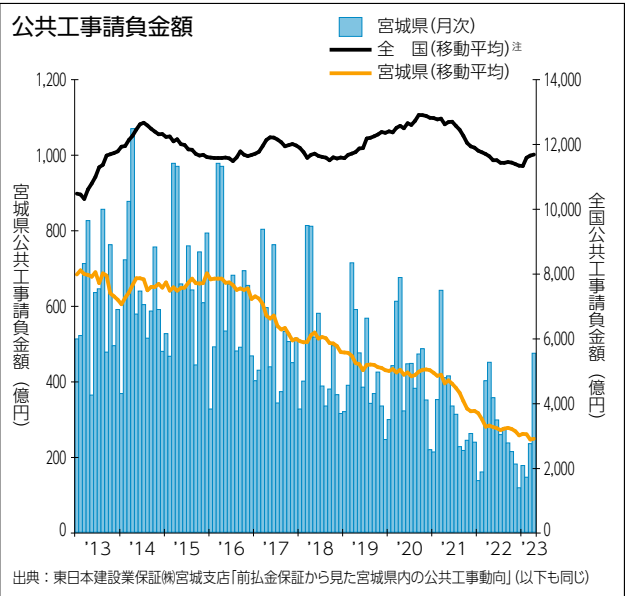

出典：東日本建設業保証(株)宮城支店「前払金保証から見た宮城県内の公共工事動向」(以下も同じ)
注) 12カ月後方移動平均値、以下のグラフも断りのない限り同じ

公共工事請負金額(発注者別) (前年比、%)

	2023年2月	3月	4月
宮城県	▲ 8.4	▲ 41.6	5.4
国の機関	14.5	▲ 14.7	25.4
県	36.4	▲ 74.4	▲ 27.8
市町村等	▲ 35.4	▲ 28.2	34.2
全国	52.2	5.5	1.9

住宅建設

4月の新設住宅着工戸数は、前年同月比27.2%減の1,016戸（全国11.9%減、67,250戸）となり、前月に引続き前年を下回っている。

利用関係別にみると、持家が同30.9%減（262戸）、貸家が同25.2%減（527戸）、分譲が同27.3%減（224戸）と前年を下回った。

また、震災前の2010年4月の着工戸数（1,004戸）と比べた水準は1.2%増となっている。

低調な持家に加え、貸家・分譲も前年の反動などがみられました。貸家は昨年後半は700戸以上で推移してきましたが、今年に入り500戸前後となっており、仙台圏での減速が鮮明な状況です。 **CHECK!**

新設住宅着工戸数

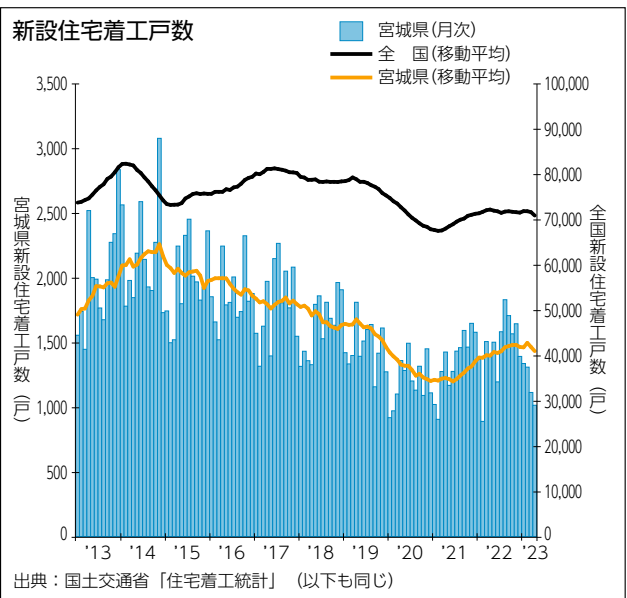

出典：国土交通省「住宅着工統計」(以下も同じ)

新設住宅着工戸数(利用関係別) (前年比、%)

	2023年2月	3月	4月
宮城県	47.1	▲ 26.1	▲ 27.2
持家	▲ 3.5	▲ 10.7	▲ 30.9
貸家	68.4	▲ 16.0	▲ 25.2
分譲	76.7	▲ 41.6	▲ 27.3
全国	▲ 0.3	▲ 3.2	▲ 11.9

新設住宅着工戸数(市部・郡部別) (前年比、%)

	2023年2月	3月	4月
市部	48.5	▲ 26.5	▲ 19.9
うち仙台市	75.3	▲ 35.9	▲ 18.6
うち仙台市以外	4.4	0.6	▲ 22.5
郡部	36.5	▲ 23.1	▲ 62.0

建築物着工

4月の建築物着工（民間非居住用）は、床面積が前年同月比12.0%減の93千㎡、工事費予定額は同32.0%減の195億円となり、床面積、工事費予定額とも2カ月ぶりに前年を下回った。

用途別に床面積をみると、事務所（11千㎡：前年同月比78.4%減）、倉庫（7千㎡：同46.0%減）などが前年を下回った。

当月は仙台市泉区に大型物流施設（36千㎡）のほか工場や「その他の建築物」で着工水準が高まり、4カ月ぶりに100千㎡程度に達しました。



建築物着工床面積

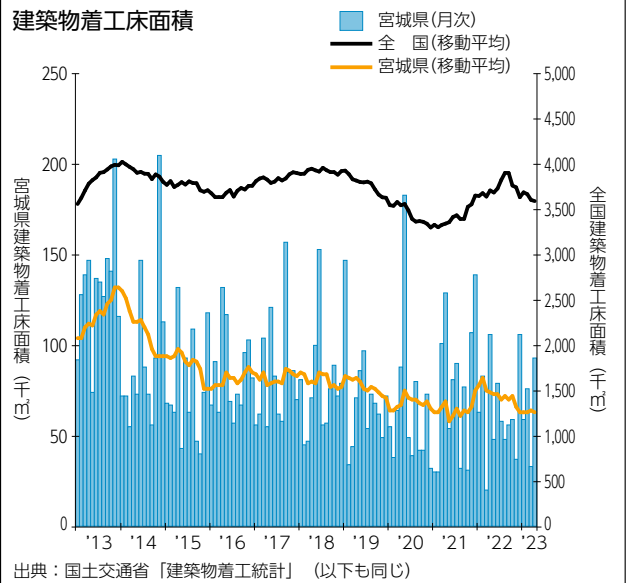

出典：国土交通省「建築物着工統計」（以下も同じ）

建築物着工床面積（用途別） (前年比、%)

	2023年2月	3月	4月
宮城県	▲ 7.5	62.6	▲ 12.0
事務所	▲ 84.6	2.4倍	▲ 78.4
店舗	2.0倍	8.4倍	▲ 10.7
工場	3.1倍	3.9倍	2.9倍
倉庫	82.0	21.8	▲ 46.0
その他	▲ 76.6	2.8	71.7
全国	▲ 7.0	▲ 23.2	▲ 3.5

建築物着工工事費予定額（用途別） (前年比、%)

	2023年2月	3月	4月
宮城県	▲ 22.3	56.6	▲ 32.0
事務所	▲ 87.8	4.1倍	▲ 82.5
店舗	82.5	33.3倍	38.5
工場	5.6倍	2.2倍	2.9倍
倉庫	2.0倍	▲ 46.7	▲ 64.2
その他	▲ 78.3	5.1	54.0
全国	3.6	▲ 8.4	1.5

消費動向

宮城県消費動向指数は持ち直しの動きがみられ、小売業主要業態販売は底堅さがうかがわれる。乗用車新車販売は緩やかに持ち直している。

消費動向指数

4月の宮城県消費動向指数は、前月比4.8ポイント低下の101.8となり、2カ月ぶりに低下した。

消費費目別にみると、「光熱・水道」などが低下した。

一方、移動平均値（3カ月後方）は、前月比1.2ポイント低下の104.5となった。

費目別では家具・家事用品や被服・履物、教養娯楽などといった買回品やサービスなどは堅調ですが、食品や光熱・水道などの基礎的支出で弱さがみられ、大型連休前のメリハリ消費の可能性も考えられます。



宮城県消費動向指数

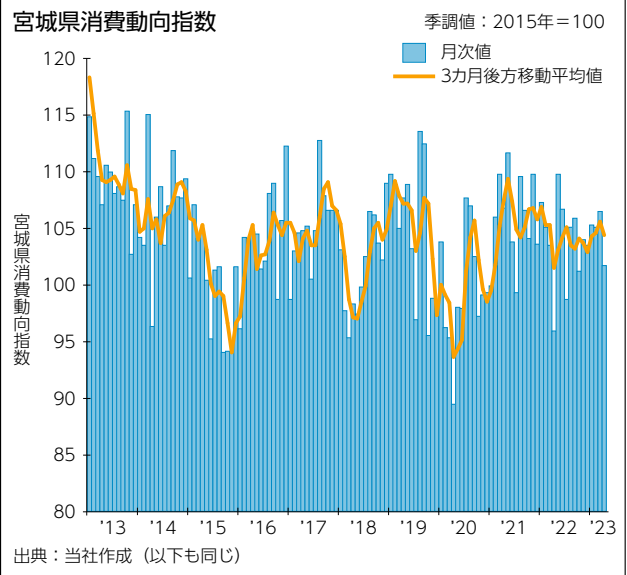

出典：当社作成（以下も同じ）

宮城県消費動向指数 (季節調整値、2015年=100)

	2023年2月	3月	4月
消費動向指数	105.2	106.6	101.8
家賃指数	108.6	108.5	108.5
乗用車販売指数	80.6	78.2	86.4
コア消費支出指数	115.5	116.5	115.2

※消費動向指数は、宮城県内の個人消費動向をよりの確に把握するため、総務省「家計調査報告」などを使用して、個人消費動向を需要側から捕捉する指標として、当社が独自に作成した指数。

小売業主要業態販売

4月の小売業主要業態(6業態)の合計販売額(全店ベース)は、前年同月比3.0%増の788億円(全国4.6%増、4兆635億円)となり、14カ月連続して前年を上回っている。

業態別にみると、百貨店・スーパーは同4.6%増の333億円(全国5.2%増)となり、5カ月連続して前年を上回っている。コンビニエンスストアは同3.6%増の202億円(全国5.3%増)となり、14カ月連続して前年を上回っている。家電大型専門店は同8.9%減の50億円(全国3.9%減)となり、前月に引続き前年を下回っている。ドラッグストアは同6.9%増の139億円(全国8.8%増)となり、25カ月連続して前年を上回っている。ホームセンターは同3.5%減の64億円(全国0.4%増)となり、前月に引続き前年を下回っている。

巣ごもり需要の反動を受ける3業態(スーパー・家電大型専門店・ホームセンター)のうち、スーパーのみが名目では前年比プラスを維持していますが、実質ではマイナス圏にあり、値上げによる節約がうかがわれます。



小売業主要業態(6業態)合計販売額

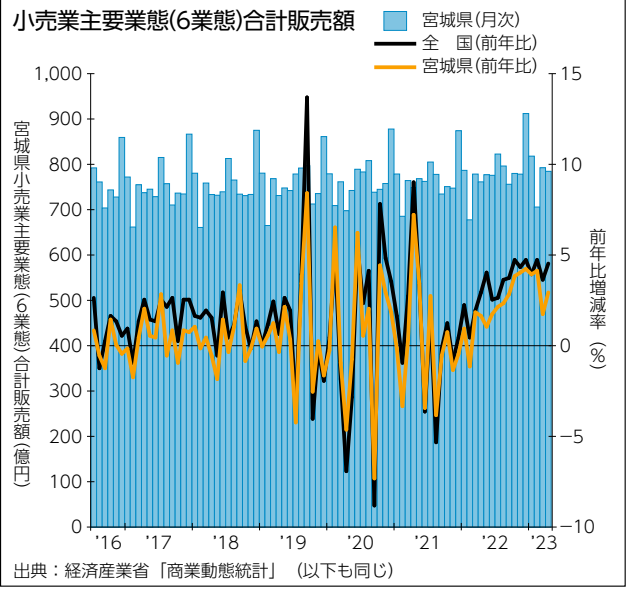

出典：経済産業省「商業動態統計」(以下も同じ)

小売業主要業態販売額 (前年比、%)

	2023年2月	3月	4月
6業態合計(宮城県)	4.2	1.8	3.0
百貨店・スーパー	3.7	2.5	4.6
コンビニエンスストア	4.7	4.2	3.6
家電大型専門店	4.5	▲ 12.9	▲ 8.9
ドラッグストア	5.7	8.4	6.9
ホームセンター	0.8	▲ 5.7	▲ 3.5
6業態合計(全国)	4.8	3.7	4.6

注) 全店ベース

乗用車新車販売

4月の乗用車新車販売台数は、前年同月比7.2%増(全国18.6%増)の5,103台となり、4カ月連続して前年を上回っている。

車種別にみると、普通車は、同11.9%増(全国38.3%増)の1,940台となり、4カ月連続して前年を上回っている。小型車は、同0.3%減(全国7.2%増)の1,418台となり、4カ月ぶりに前年を下回った。また、軽乗用車は、同8.7%増(全国6.3%増)の1,745台となり、2カ月ぶりに前年を上回った。

乗用車新車販売

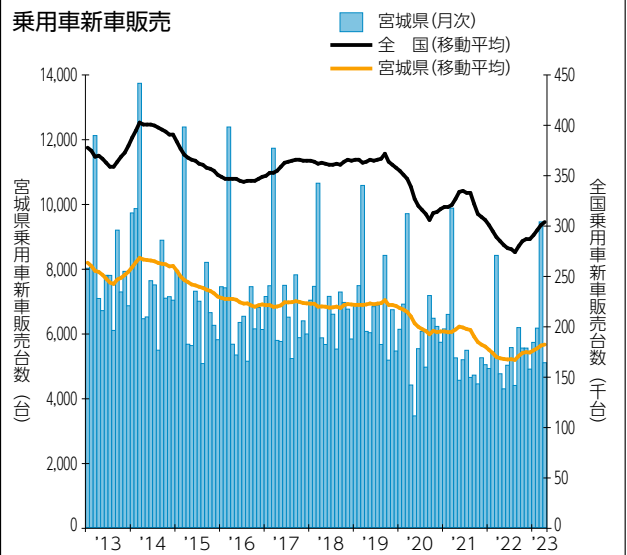

出典：日本自動車販売協会連合会「自動車登録統計情報」
全国軽自動車協会連合会「軽自動車新車新規車種別・銘柄別・都道府県別検査(販売)台数」(以下も同じ)

乗用車新車販売台数 (前年比、%)

	2023年2月	3月	4月
宮城県	14.0	12.3	7.2
普通車	36.9	27.6	11.9
小型車	6.1	7.9	▲ 0.3
軽乗用車	0.7	▲ 0.3	8.7
全国	23.0	12.0	18.6

観光動向

3月の延べ宿泊者数は、前年同月比41.8%増の822千人泊となり、17カ月連続して前年を上回っている。

居住地別にみると、県内宿泊客は同13.4%減の218千人泊と6カ月連続して前年を下回っており、県外宿泊客は同71.6%増の543千人泊と12カ月連続して前年を上回っている。

また、外国人の延べ宿泊者数は、同13.4倍の22千人泊となり、7カ月連続して前年を上回っている。

2019年同月比の延べ宿泊者数は全体では▲7.6%までマイナス幅を縮小、県内客は▲11.7%ながら県外客は▲0.1%まで回復しています。ただ、今後は需要サイドもさることながら、人手不足など供給サイドの下押しにも注意が必要です。



延べ宿泊者数

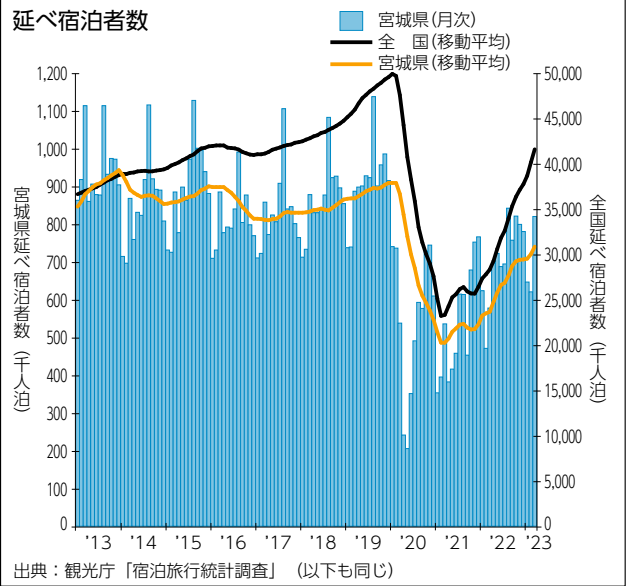

出典：観光庁「宿泊旅行統計調査」(以下も同じ)

延べ宿泊者数(居住地別) (千人泊)

	2023年1月	2月	3月
宮城県	648	622	822
うち県内客	223	174	218
うち県外客	388	421	543
うち外国人	24	23	22
全国	39,495	41,140	50,678
うち外国人	6,058	5,930	7,547

延べ宿泊者数(居住地別) (前年比、%)

	2023年1月	2月	3月
宮城県	3.7	31.6	41.8
うち県内客	▲11.5	▲10.4	▲13.4
うち県外客	6.4	52.8	71.6
うち外国人	17.1倍	18.4倍	13.4倍
全国	38.9	76.7	51.5
うち外国人	27.6倍	28.9倍	22.8倍

水産動向

4月の主要4漁港(塩釜、石巻、気仙沼、女川)における水揚げは、数量が前年同月比8.3%減の16千トン、金額が同32.8%増の37億円となり、数量は4カ月ぶりに前年を下回り、金額は5カ月連続して前年を上回っている。

魚種別にみると、数量はタラ類などが減少し、金額はマグロ類などが増加した。

漁港別にみると、数量は塩釜が前年を上回ったが、石巻、気仙沼、女川が前年を下回った。金額は気仙沼が前年を下回ったが、塩釜、石巻、女川が前年を上回った。

宮城県主要4漁港水揚量

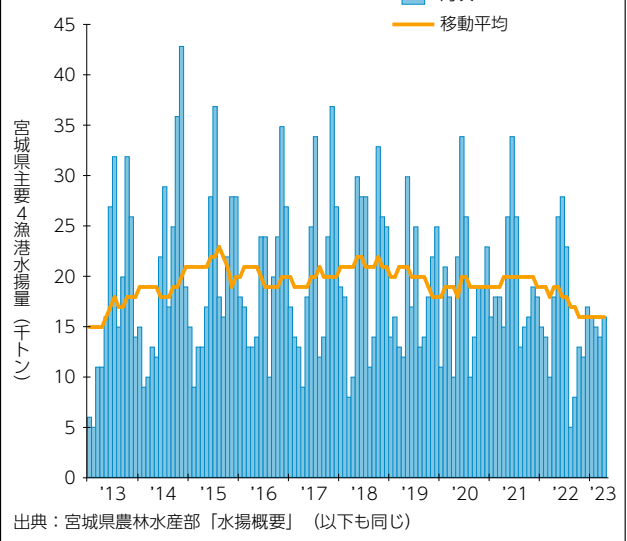

出典：宮城県農林水産部「水揚概要」(以下も同じ)

主要漁港水揚量 (前年比、%)

	2023年2月	3月	4月
合計	6.8	41.0	▲8.3
塩釜	3.1倍	30.7	2.5倍
石巻	▲4.9	49.2	▲15.9
気仙沼	12.8	12.5	▲24.8
女川	26.0	58.1	▲4.0

主要漁港水揚金額 (前年比、%)

	2023年2月	3月	4月
合計	69.0	45.2	32.8
塩釜	2.9倍	98.3	2.2倍
石巻	49.5	34.2	3.8
気仙沼	43.8	28.3	▲19.9
女川	70.9	34.5	48.0

貿易動向

4月の貿易額（仙台塩釜、石巻、気仙沼の各港および仙台空港における通関実績）は、輸出が前年同月比27.5%増の278億円、輸入が同17.4%増の923億円となった。

輸出はゴム製品が増加したことなどから前月に引続き前年を上回っている。一方、輸入は原油・粗油が増加したことなどから24カ月連続して前年を上回っている。

輸出額・輸入額 (前年比、%)

		2023年2月	3月	4月
宮城県	輸出	▲ 4.8	53.9	27.5
	輸入	21.1	54.5	17.4
全国	輸出	6.5	4.3	2.6
	輸入	8.5	7.3	▲ 2.3

宮城県内貿易動向

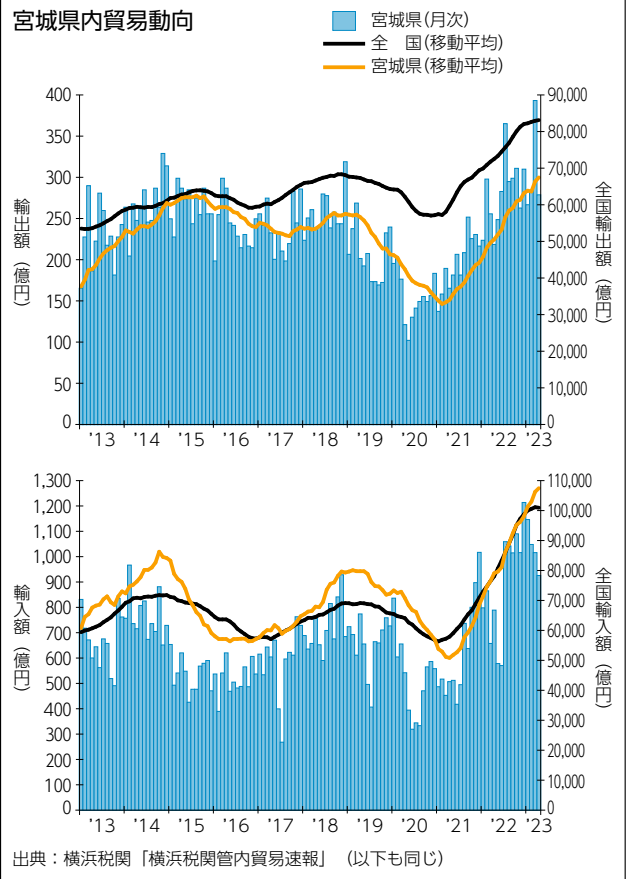

出典：横浜税関「横浜税関管内貿易速報」（以下も同じ）

物価動向

4月の仙台市消費者物価指数（生鮮食品を除く総合）は、前年同月比3.7%上昇の105.8となり22カ月連続して前年を上回っている。

費目別にみると、「生鮮食品を除く食料」などが上昇した。

政府による電気・ガス代の激変緩和措置の一方、年度変わりの節目で食品は再値上げ・再々値上げなどで上昇が続くほか、賃上げが新たなノルムとなる中で人件費の割合が高いサービス関連でも値上げの動きがみられています。



消費者物価指数(費目別) (前年比、%)

	2023年2月	3月	4月
生鮮食品を除く食料	8.6	9.4	10.1
住居	2.4	2.6	2.7
光熱・水道	▲ 2.4	▲ 4.7	▲ 6.2
家具・家事用品	8.6	11.4	8.6
被服および履物	5.2	4.5	5.8
保健医療	1.1	0.3	1.4
交通・通信	1.1	0.7	1.1
教育	▲ 0.1	▲ 0.5	0.0
教養娯楽	1.8	1.7	2.5
諸雑費	1.6	1.8	1.5

仙台市消費者物価指数



注) 生鮮食品除く総合
出典：宮城県企画部「仙台市消費者物価指数」（以下も同じ）

消費者物価指数(生鮮食品を除く総合) (前年比、%)

	2023年2月	3月	4月
仙台市	3.5	3.5	3.7
全国	3.1	3.1	3.4

雇用動向

雇用情勢は全体としては持ち直しているものの、一部で人手不足による影響が強まっている。

4月の有効求人倍率(季節調整値)は、前月に比べ有効求職者数、有効求人数ともに増加したことなどから、前月比横ばいの1.41倍となった。

また、新規求人数を産業別にみると、前年に比べて卸売業・小売業、建設業などが減少した。

有効求人倍率(原数値)を職業安定所別にみると、仙台(1.55倍)、大和(1.38倍)などが1倍を上回っている一方、大河原(0.68倍)、塩釜(0.73倍)などは1倍を下回っている。

当月の新規求人数は2カ月連続の前年比マイナス、特に製造業は海外経済の減速で低調な生産動向を反映して前年比10.6%減、建設業も14.4%減となっています。一方、宿泊・飲食サービスは3カ月連続の二桁増となるなど労働市場にも「アフター・コロナ」の気配が感じられます。



有効求人倍率等 (倍、%)

	2023年2月	3月	4月
有効求人倍率(宮城県)	1.45	1.41	1.41
(全国)	1.34	1.32	1.32
新規求人数(前年比)(宮城県)	17.1	▲ 2.4	▲ 4.6

注) 有効求人倍率は季節調整値、新規求人数は原数値

雇用動向

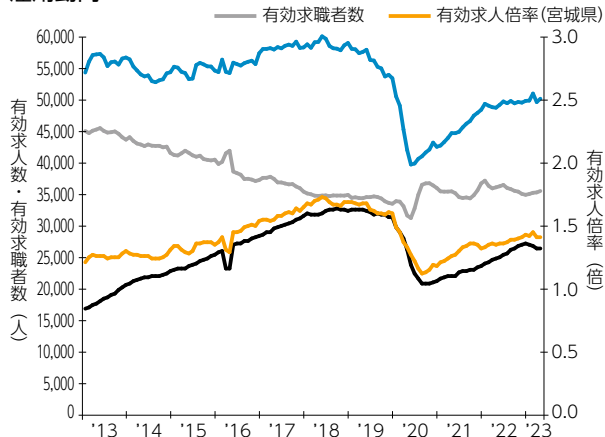

出典：宮城労働局「宮城県の一般職業紹介状況」(以下も同じ)

職業安定所別有効求人倍率 (原数値、倍)

	2023年2月	3月	4月
気仙沼	1.22	1.08	1.07
石巻	1.59	1.46	1.30
塩釜	0.96	0.85	0.73
仙台	1.80	1.69	1.55
大和	1.60	1.44	1.38
古川	1.14	1.12	1.02
築館	1.55	1.53	1.33
迫	0.94	0.93	0.81
大河原	0.91	0.77	0.68
白石	1.37	1.37	1.13

倒産動向

4月の企業倒産(負債総額1千万円以上)は、件数では前年同月比40.0%増の7件、負債額では同19.3%増の2億円となった。

倒産企業を業種別にみると、建設業が3件などとなっている。

主因別では、全件が販売不振となっている。

地域別では、仙台市が6件、塩釜市が1件となっている。

宮城県企業倒産件数

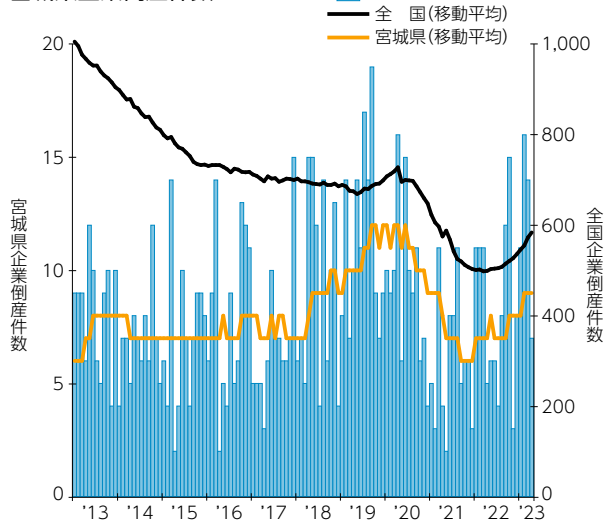

出典：(株)東京商工リサーチ「倒産月報(宮城県企業倒産状況)」(以下も同じ)

企業倒産件数・負債額 (件、百万円)

		2023年2月	3月	4月
宮城県	件数	16	14	7
	負債額	669	2,642	241
全国	件数	577	809	610
	負債額	96,580	147,434	203,861

企業倒産件数・負債額 (前年比、%)

		2023年2月	3月	4月
宮城県	件数	45.5	27.3	40.0
	負債額	▲ 46.4	27.6	19.3
全国	件数	25.7	36.4	25.5
	負債額	36.0	▲ 13.1	2.5倍

人口動向

5月1日時点の宮城県の人口（推計人口）は、前年同月比13,303人減の226万7,849人となり、25カ月連続して前年を下回っている。

人口動態別にみると、ここ1年間で自然増減は1万6,211人減、社会増減は2,908人増となった。

市町村別にみると、前年に比べて人口が増加したのは、仙台市（879人増）、大河原町（43人増）の2市町、減少したのは石巻市（2,021人減）、大崎市（1,669人減）など33市町村となっている。

また、震災前の2011年3月1日現在の人口（234万6,853人）と比べると、県全体では7万9,004人減となっている。

市町村別にみると、仙台市（5万1,067人増）、名取市（5,167人増）など8市町村では増加したが、石巻市（2万5,723人減）、気仙沼市（1万5,435人減）など27市町では減少している。

宮城県人口動向

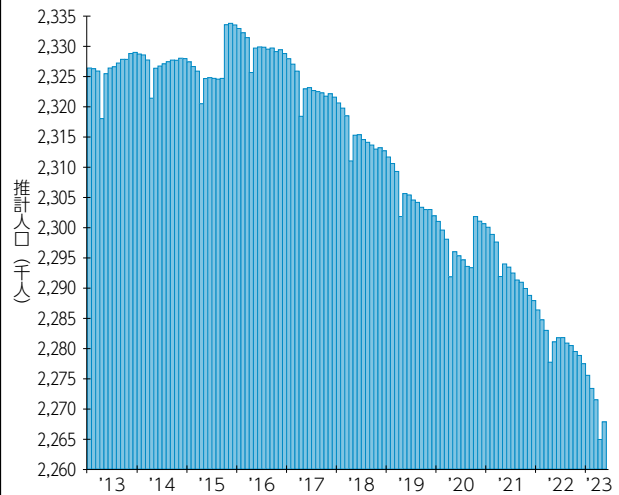

出典：宮城県企画部「宮城県推計人口」（以下も同じ）

宮城県人口 (人)

	2023年3月	4月	5月
総人口	2,271,525	2,264,921	2,267,849
自然増減	▲ 1,509	▲ 1,531	▲ 1,179
社会増減	▲ 380	▲ 5,073	4,107

注）総人口は各月1日時点、自然・社会増減は前月中の増減数

宮城県内市町村の人口動向(推計人口)

(人)

	2011年3月 ①	2022年5月 ②	2023年5月 ③	前年比 ③-②	震災前比 ③-①		2011年3月 ①	2022年5月 ②	2023年5月 ③	前年比 ③-②	震災前比 ③-①
宮城県	2,346,853	2,281,152	2,267,849	▲ 13,303	▲ 79,004	村田町	11,939	10,365	10,168	▲ 197	▲ 1,771
仙台市	1,046,737	1,096,925	1,097,804	879	51,067	柴田町	39,243	37,897	37,530	▲ 367	▲ 1,713
石巻市	160,394	136,692	134,671	▲ 2,021	▲ 25,723	川崎町	9,919	8,082	7,975	▲ 107	▲ 1,944
塩釜市	56,221	51,420	50,852	▲ 568	▲ 5,369	丸森町	15,362	11,645	11,351	▲ 294	▲ 4,011
気仙沼市	73,154	59,068	57,719	▲ 1,349	▲ 15,435	亘理町	34,795	32,930	32,800	▲ 130	▲ 1,995
白石市	37,273	31,845	31,220	▲ 625	▲ 6,053	山元町	16,608	11,867	11,638	▲ 229	▲ 4,970
名取市	73,603	78,791	78,770	▲ 21	5,167	松島町	15,014	13,033	12,848	▲ 185	▲ 2,166
角田市	31,188	27,220	26,744	▲ 476	▲ 4,444	七ヶ浜町	20,353	17,712	17,497	▲ 215	▲ 2,856
多賀城市	62,990	63,050	63,029	▲ 21	39	利府町	34,279	35,235	35,043	▲ 192	764
岩沼市	44,160	43,856	43,639	▲ 217	▲ 521	大和町	25,366	28,654	28,510	▲ 144	3,144
登米市	83,691	74,039	72,582	▲ 1,457	▲ 11,109	大郷町	8,871	7,666	7,546	▲ 120	▲ 1,325
栗原市	74,474	62,469	61,091	▲ 1,378	▲ 13,383	大衡村	5,361	5,657	5,579	▲ 78	218
東松島市	42,840	38,595	38,142	▲ 453	▲ 4,698	色麻町	7,406	6,443	6,337	▲ 106	▲ 1,069
大崎市	134,950	125,078	123,409	▲ 1,669	▲ 11,541	加美町	25,421	21,226	20,897	▲ 329	▲ 4,524
富谷市	47,501	51,491	51,382	▲ 109	3,881	涌谷町	17,399	14,838	14,573	▲ 265	▲ 2,826
蔵王町	12,847	11,090	10,871	▲ 219	▲ 1,976	美里町	25,055	23,420	23,111	▲ 309	▲ 1,944
七ヶ宿町	1,664	1,207	1,179	▲ 28	▲ 485	女川町	9,932	6,187	6,104	▲ 83	▲ 3,828
大河原町	23,465	23,588	23,631	43	166	南三陸町	17,378	11,871	11,607	▲ 264	▲ 5,771

※「推計人口」とは、国勢調査人口をベースとして、住民基本台帳法に基づき届出等があった出生・死亡、転入・転出の数（日本人のほか外国人も含む）を加減して算出した人口（推計人口は各月1日時点）

自然増減数＝出生者数－死亡者数 社会増減数＝転入者数－転出者数

主要経済指標

	人口 宮城県 (千人)	世帯数 宮城県 (千世帯)	77BI (2015年 =100)	景気動向指数(CI) (2015年=100)			鉱工業生産指数 (2015年=100、季節調整値)										
				先行系列		一致系列	宮城県			東北			全国				
				宮城県	全国	宮城県	宮城県	東北	全国	前期(月)比(%)			前年比(%)				
2021年	2,248	1,011	100.4												8.0	10.6	5.6
2022年	2,233	1,020	100.9												8.7	0.7	-0.1
2020年度	2,252	1,004	99.4												-7.6	-6.5	-9.6
2021年度	2,240	1,013	100.6												10.5	10.6	5.8
2022年度	2,223	1,021	100.9												6.7	1.2	-0.2
'22年1~3月	2,240	1,013	100.4				102.4	98.9	95.7	-5.7	-5.8	0.8	4.5	-0.2	-0.6		
4~6月	2,241	1,019	100.6				106.9	101.6	93.1	4.4	2.7	-2.7	3.8	1.2	-3.7		
7~9月	2,238	1,020	101.1				122.7	108.9	98.5	14.8	7.2	5.8	13.5	3.6	4.2		
10~12月	2,233	1,020	101.3				122.7	103.8	95.5	0.0	-4.7	-3.0	12.5	-1.9	-0.2		
'23年1~3月	2,223	1,021	100.5				99.5	100.5	93.8	-18.9	-3.2	-1.8	-3.4	2.1	-1.4		
2022年4月	2,242	1,018	100.0	118.6	96.8	88.7	100.5	102.8	95.1	-4.6	4.3	-1.5	0.3	2.2	-4.9		
5月	2,242	1,019	100.8	120.9	96.0	88.6	105.0	99.3	88.0	4.5	-3.4	-7.5	9.8	3.9	-3.1		
6月	2,241	1,019	101.1	121.4	98.6	91.5	115.3	102.6	96.1	9.8	3.3	9.2	2.0	-2.0	-2.8		
7月	2,240	1,019	100.3	123.7	99.2	94.9	109.9	105.0	96.9	-4.7	2.3	0.8	1.6	-0.1	-2.0		
8月	2,239	1,020	101.1	129.9	100.7	96.2	119.7	109.0	100.2	8.9	3.8	3.4	9.2	3.5	5.8		
9月	2,238	1,020	101.9	123.2	100.0	99.2	138.6	112.7	98.5	15.8	3.4	-1.7	28.7	7.2	9.6		
10月	2,237	1,020	101.4	122.3	99.2	97.1	131.4	102.9	95.3	-5.2	-8.7	-3.2	22.4	-1.3	3.0		
11月	2,235	1,020	101.6	120.4	99.2	98.4	133.8	106.3	95.5	1.8	3.3	0.2	23.0	1.1	-0.9		
12月	2,233	1,020	100.8	124.1	99.2	93.0	102.9	102.1	95.8	-23.1	-4.0	0.3	-6.2	-5.6	-2.4		
2023年1月	2,231	1,019	100.3	122.5	96.8	92.5	95.3	100.2	90.7	-7.4	-1.9	-5.3	-9.5	-0.6	-3.1		
2月	2,229	1,019	100.7	125.9	99.1	95.5	101.0	99.9	94.9	6.0	-0.3	4.6	2.2	4.1	-0.5		
3月	2,223	1,021	100.5	123.9	99.2	96.5	102.1	101.3	95.9	1.1	1.4	1.1	-3.0	2.8	-0.6		
4月	2,226	1,025	100.5		99.4				95.5			-0.4			-0.3		
資料出所	宮城県		当社	内閣府・宮城県			経済産業省・東北経済産業局・宮城県										

注) ①人口・世帯数の暦年・年度の数値はそれぞれ12月末、3月末、四半期の数値は各期末。 ②77BIは季節調整値。

	新設住宅着工戸数(戸)														
	宮城県	東北	全国	前年比(%)											
				総戸数			持家			貸家			分譲		
				宮城県	東北	全国	宮城県	東北	全国	宮城県	東北	全国	宮城県	東北	全国
2021年	16,271	47,480	856,484	12.6	6.0	5.0	9.9	5.4	9.4	19.1	6.9	4.8	6.6	7.3	1.5
2022年	17,604	47,593	859,529	8.2	0.2	0.4	-13.7	-14.3	-11.3	20.3	14.8	7.4	15.2	12.3	4.7
2020年度	14,661	44,359	812,164	-10.8	-13.8	-8.1	-7.6	-7.0	-7.1	-16.6	-23.8	-9.4	-4.8	-12.6	-7.9
2021年度	16,835	48,432	865,909	14.8	9.2	6.6	6.6	4.2	6.9	24.1	15.6	9.2	11.3	12.3	3.9
2022年度	17,599	46,601	860,828	4.5	-3.8	-0.6	-13.1	-13.4	-11.8	14.1	7.4	5.0	8.8	0.5	4.5
'22年1~3月	3,770	10,284	200,424	17.6	10.2	4.9	-9.9	-12.0	-6.9	33.4	30.5	13.5	28.0	28.7	7.6
4~6月	4,096	12,237	218,135	5.7	-0.2	-1.3	-9.3	-9.6	-8.9	7.0	10.1	2.5	23.4	9.1	2.7
7~9月	5,128	13,124	224,759	14.2	-1.1	0.04	-14.4	-18.1	-12.8	24.1	12.7	6.3	32.1	20.5	7.1
10~12月	4,610	11,948	216,211	-1.9	-5.3	-1.6	-19.8	-16.6	-15.7	20.3	11.3	8.4	-18.9	-8.2	1.8
'23年1~3月	3,765	9,292	201,723	-0.1	-9.6	0.6	-6.1	-6.4	-8.9	1.6	-7.0	3.0	1.9	-15.3	6.5
2022年4月	1,395	4,275	76,295	-2.3	2.5	2.4	-11.4	-6.4	-8.0	18.9	23.8	2.4	-23.8	-11.3	12.1
5月	1,504	4,046	67,223	28.5	9.1	-4.2	-11.2	-11.0	-6.9	18.1	22.5	3.5	114.4	52.4	-8.5
6月	1,197	3,916	74,617	-6.3	-10.5	-2.2	-4.9	-11.2	-11.3	-12.7	-11.5	1.7	6.9	-7.7	4.1
7月	1,585	4,258	73,024	10.5	-3.4	-5.4	-14.3	-18.8	-14.0	47.6	23.7	1.6	-3.7	-1.2	-4.0
8月	1,833	4,393	77,731	25.4	0.4	4.6	-8.1	-18.0	-11.1	30.7	17.9	8.9	60.4	18.6	16.2
9月	1,710	4,473	74,004	7.2	-0.2	1.1	-20.4	-17.6	-13.3	1.1	-1.4	8.4	52.5	46.9	10.2
10月	1,569	4,083	76,590	7.0	-8.1	-1.8	-10.4	-17.4	-18.7	47.8	3.0	7.3	-23.1	-5.3	4.8
11月	1,647	4,031	72,372	-0.2	-5.1	-1.4	-26.6	-18.1	-15.1	24.9	14.8	11.4	-19.4	-15.9	-0.8
12月	1,394	3,834	67,249	-11.8	-2.5	-1.7	-22.0	-14.0	-13.0	-3.8	16.8	6.4	-13.1	-4.4	1.4
2023年1月	1,339	2,951	63,604	-2.3	-15.4	6.6	-4.0	-6.5	-8.3	-17.4	-22.2	4.2	29.6	-16.2	25.0
2月	1,311	2,907	64,426	47.1	2.3	-0.3	-3.5	-1.6	-4.6	68.4	10.8	4.7	76.7	-1.5	-1.8
3月	1,115	3,434	73,693	-26.1	-13.2	-3.2	-10.7	-10.1	-13.6	-16.0	-2.1	0.9	-41.6	-23.5	-0.4
4月	1,016	3,871	67,250	-27.2	-9.5	-11.9	-30.9	-8.2	-11.6	-25.2	-24.2	-2.8	-27.3	22.6	-21.8
資料出所	国土交通省														

注) 新設住宅着工戸数の四半期の数値は当社集計。

	公共工事請負金額 (億円)						建築物着工床面積 (千㎡)				建築物着工工事費予定額 (億円)			
	宮城県	東北	全国	前年比 (%)			宮城県	全国	前年比 (%)		宮城県	全国	前年比 (%)	
				宮城県	東北	全国			宮城県	全国			宮城県	全国
2021年	3,869	17,186	142,867	-25.0	-25.7	-7.2	901	43,874	15.0	10.7	1,797	97,489	-5.6	12.5
2022年	3,090	14,170	136,174	-20.2	-17.5	-4.7	762	43,652	-15.4	-0.5	1,735	101,656	-3.4	4.3
2020年度	5,011	23,215	153,658	-1.5	13.1	2.3	788	39,980	-0.1	-7.1	1,799	87,273	-1.0	-8.0
2021年度	3,361	14,958	140,503	-32.9	-35.6	-8.6	905	43,738	14.9	9.4	1,829	95,879	1.7	9.9
2022年度	2,949	14,685	139,937	-12.3	-1.8	-0.4	764	43,296	-15.6	-1.0	1,778	103,672	-2.8	8.1
'22年1~3月	699	2,130	25,605	-42.1	-51.1	-8.5	166	9,703	3.0	-1.4	322	20,505	11.1	-7.3
4~6月	1,106	5,591	49,296	-4.7	-8.0	-4.4	233	12,749	-11.8	9.1	597	28,943	22.9	11.0
7~9月	773	4,130	37,471	2.2	1.3	-1.8	162	11,642	-18.6	21.6	388	27,952	-14.9	34.9
10~12月	512	2,318	23,802	-31.3	-13.2	-5.4	202	9,559	-27.3	-25.2	429	24,256	-24.2	-15.1
'23年1~3月	558	2,645	29,368	-20.2	24.1	14.7	168	9,346	1.4	-3.7	365	22,521	13.2	9.8
2022年4月	451	2,492	20,105	10.0	4.0	-4.0	106	4,503	-17.7	22.3	286	10,063	35.5	33.4
5月	357	1,317	12,672	-14.0	-24.0	-10.3	48	3,707	-11.4	-7.0	91	9,030	-12.6	-12.2
6月	298	1,782	16,519	-11.1	-8.7	0.1	79	4,539	-2.7	13.1	219	9,850	29.1	19.4
7月	259	1,404	12,924	-17.4	-6.7	-7.0	58	4,639	-35.3	32.6	109	11,114	-28.1	52.2
8月	277	1,349	11,562	22.1	9.5	-0.1	48	3,708	50.6	33.8	136	8,635	126.1	27.1
9月	237	1,378	12,985	9.6	2.9	2.4	56	3,295	-27.8	-0.3	143	8,203	-41.5	24.0
10月	214	1,143	10,558	-12.2	8.3	-1.9	59	3,238	88.6	-33.9	107	8,441	129.4	-31.6
11月	181	641	6,961	-31.2	-31.7	-7.6	37	3,163	-65.6	-7.3	82	7,905	-51.6	19.7
12月	118	534	6,283	-50.9	-21.1	-8.4	106	3,158	-23.7	-29.3	240	7,911	-31.4	-18.0
2023年1月	177	519	5,088	28.7	43.8	-2.3	59	3,590	-6.6	22.2	155	8,711	59.1	36.5
2月	146	661	8,978	-8.4	48.1	52.2	76	3,216	-7.5	-7.0	140	7,556	-22.3	3.6
3月	235	1,465	15,301	-41.6	10.7	5.5	33	2,540	62.6	-23.2	70	6,255	56.6	-8.4
4月	475	2,074	20,480	5.4	-16.7	1.9	93	4,348	-12.0	-3.5	195	10,215	-32.0	1.5
資料出所	東日本建設業保証(株)宮城支店 北海道、東日本、西日本の三保証株式会社						国土交通省							

注) ①公共工事請負金額の暦年・四半期の数値は当社集計。
 ②建築物着工床面積および建築物着工工事費予定額は民間非住宅の数値で、当社集計。

	消費活動指数	宮城県消費動向指数	百貨店・スーパー (販売額: 右同)		コンビニエンスストア		家電大型専門店		ドラッグストア		ホームセンター			
			宮城県 (億円)	全国 (億円)	前年比 (%)		前年比 (%)		前年比 (%)		前年比 (%)		前年比 (%)	
					宮城県	全国	宮城県	全国	宮城県	全国	宮城県	全国	宮城県	全国
2021年	106.0	3,980	199,071	-1.4	0.9	0.6	1.3	-0.3	-2.3	3.4	0.3	-0.4	-3.0	
2022年	104.0	4,012	206,603	0.8	3.8	2.7	3.8	1.0	-0.01	7.9	5.5	-1.6	-1.4	
2020年度	101.3	3,997	196,297	-2.6	-5.1	-4.4	-5.0	5.0	8.4	6.8	3.2	8.2	6.7	
2021年度	106.0	3,973	199,978	-0.6	1.9	1.1	2.4	-1.2	-4.9	5.1	2.2	-2.9	-4.3	
2022年度	104.1	4,039	208,918	1.6	4.5	3.6	4.6	0.4	-0.2	8.2	5.8	-1.1	-0.9	
'22年1~3月	95.2	105.4	962	48,856	-0.7	1.9	0.3	1.8	1.4	-0.9	6.9	4.9	-4.3	-2.9
4~6月	96.7	104.3	971	49,787	0.2	5.1	2.9	3.5	-0.8	-0.1	5.9	2.7	-2.3	-2.1
7~9月	96.8	103.3	991	50,778	1.8	4.1	3.0	3.7	-3.0	-0.3	7.9	5.9	-1.4	-2.1
10~12月	96.6	103.0	1,087	57,182	1.7	4.0	4.4	6.0	6.7	1.1	10.9	8.4	1.2	1.2
'23年1~3月	97.6	105.7	989	51,170	2.8	4.7	4.0	5.4	-0.9	-1.5	8.0	6.1	-2.1	-0.3
2022年4月	96.3	96.0	319	16,243	0.2	4.6	3.0	2.7	-1.6	0.7	6.1	3.1	-0.2	-1.5
5月	96.7	109.9	326	16,809	0.5	9.1	2.7	3.5	-4.1	-3.9	6.7	1.7	-5.1	-3.9
6月	97.2	106.8	327	16,735	-0.003	1.9	3.0	4.2	3.5	2.8	5.0	3.3	-1.1	-0.7
7月	96.6	98.8	346	17,704	1.7	3.3	3.3	3.4	-6.8	-3.9	8.5	6.8	-1.6	-2.2
8月	96.1	105.2	331	16,776	1.4	4.3	4.0	5.2	-7.0	-2.3	8.0	5.3	-1.2	-1.1
9月	97.6	106.0	314	16,299	2.3	4.7	1.5	2.3	6.6	6.4	7.1	5.6	-1.4	-3.2
10月	97.7	101.3	334	17,326	2.1	4.9	5.4	6.5	-3.2	0.1	9.3	6.0	4.0	1.7
11月	96.5	104.1	333	17,590	-0.1	3.0	5.2	7.9	19.8	0.3	10.0	7.9	-1.7	-1.3
12月	95.7	103.6	420	22,266	2.9	4.1	2.9	3.9	4.4	2.5	13.1	11.1	1.1	2.9
2023年1月	97.4	105.4	348	17,681	2.3	5.5	3.1	4.1	6.4	-0.3	9.9	5.0	-0.4	-1.4
2月	98.7	105.2	304	15,820	3.7	5.2	4.7	6.2	4.5	1.3	5.7	5.6	0.8	0.1
3月	96.8	106.6	338	17,669	2.5	3.6	4.2	6.0	-12.9	-4.6	8.4	7.8	-5.7	0.3
4月	96.9	101.8	333	17,095	4.6	5.2	3.6	5.3	-8.9	-3.9	6.9	8.8	-3.5	0.4
資料出所	日本銀行 当社		経済産業省											

注) ①消費活動指数、宮城県消費動向指数は2015年を100とした季節調整値。
 ②百貨店・スーパー、コンビニエンスストア、家電大型専門店、ドラッグストア、ホームセンターの前年比は全店ベース。

	乗用車新車販売台数						延べ宿泊者数(千人泊)				外国人延べ宿泊者数(千人泊)			
	宮城県 (台)	東北 (台)	全国 (千台)	前年比(%)			宮城県	全国	前年比(%)		宮城県	全国	前年比(%)	
				宮城県	東北	全国			宮城県	全国			宮城県	全国
2021年	67,239	262,570	3,670	-7.7	-6.6	-3.5	6,435	317,774	-2.1	-4.2	49	4,317	-62.3	-78.8
2022年	65,013	249,896	3,443	-3.3	-4.8	-6.2	8,493	453,973	32.0	42.9	67	16,760	36.1	288.2
2020年度	72,701	282,620	3,852	-9.2	-8.5	-7.6	5,839	280,391	-44.8	-51.0	36	3,589	-93.5	-96.6
2021年度	63,364	246,892	3,462	-12.8	-12.6	-10.1	6,823	340,576	16.9	21.5	42	4,134	16.0	15.2
2022年度	67,620	262,607	3,609	6.7	6.4	4.2	8,907	500,117	30.5	46.8	132	35,540	211.3	759.7
'22年1~3月	18,760	71,042	987	-17.1	-18.1	-17.4	1,677	85,169	30.2	36.6	4	756	-62.9	-19.5
4~6月	14,079	54,138	723	-6.2	-10.3	-14.5	2,111	104,846	67.6	66.5	12	1,842	16.7	158.4
7~9月	16,159	62,150	846	8.8	6.1	2.1	2,300	126,690	36.5	50.4	13	2,240	-26.8	32.5
10~12月	16,015	62,566	887	8.6	10.0	10.8	2,406	137,268	9.2	26.9	38	11,923	276.0	1,121.9
'23年1~3月	21,367	83,753	1,152	13.9	17.9	16.7	2,091	131,313	24.7	54.2	68	19,535	1,507.7	2,484.9
2022年4月	4,761	18,510	244	-9.4	-12.2	-15.3	698	33,633	82.0	50.7	4	531	56.8	132.6
5月	4,294	16,158	211	-5.8	-14.0	-19.1	724	36,740	73.7	77.3	5	674	24.3	182.2
6月	5,024	19,470	268	-3.3	-5.1	-9.7	689	34,472	50.0	73.2	3	636	-21.8	159.2
7月	5,571	21,738	288	1.5	-0.2	-6.9	696	39,824	13.1	31.9	3	696	-71.0	-11.3
8月	4,398	16,776	234	-5.4	-9.0	-11.2	844	47,450	37.3	51.6	6	728	-1.0	18.9
9月	6,190	23,636	325	31.2	28.7	26.6	759	39,416	67.1	73.1	4	816	102.4	179.0
10月	5,556	21,697	295	24.9	28.2	28.5	823	44,271	21.0	38.0	10	2,118	331.6	579.8
11月	5,555	22,169	308	5.7	5.1	5.7	801	46,093	6.3	24.8	13	3,824	294.8	1,044.8
12月	4,904	18,700	284	-2.7	-0.9	1.5	782	46,904	1.8	19.7	15	5,981	233.2	1,711.9
2023年1月	5,731	21,735	320	16.4	19.5	17.5	648	39,495	3.7	38.9	24	6,058	1,608.0	2,656.5
2月	6,173	23,947	356	14.0	19.5	23.0	622	41,140	31.6	76.7	23	5,930	1,744.4	2,787.1
3月	9,463	38,071	477	12.3	16.0	12.0	822	50,678	41.8	51.5	22	7,547	1,238.3	2,183.1
4月	5,103	20,617	289	7.2	11.4	18.6								
資料出所	日本自動車販売協会連合会・全国軽自動車協会連合会						観光庁							

注) ①乗用車新車販売台数は普通乗用車、小型乗用車および軽乗用車の合計値。
②延べ宿泊者数は全宿泊施設の数値。

	完全失業者		新規求人倍率			有効求人倍率			企業物価指数		消費者物価指数(2020年=100)			
	失業者数 (万人)	失業率 (%)	宮城県 (倍)	東北 (倍)	全国 (倍)	宮城県 (倍)	東北 (倍)	全国 (倍)	2020年 = 100	前年比 (%)	前年比(%)			
											仙台市	全国	前年比(%)	仙台市
2021年	195	2.8	2.11	1.99	2.03	1.30	1.26	1.13	104.6	4.6	100.0	99.8	0.0	-0.2
2022年	179	2.6	2.23	2.14	2.28	1.38	1.38	1.28	114.7	9.7	103.0	102.1	3.0	2.3
2020年度	200	2.9	1.93	1.78	1.90	1.20	1.13	1.10	99.9	-1.5	99.8	99.9	-0.3	-0.4
2021年度	191	2.8	2.17	2.05	2.09	1.33	1.31	1.16	107.0	7.1	100.4	99.9	0.5	0.1
2022年度	178	2.6	2.23	2.12	2.31	1.40	1.39	1.31	117.1	9.4	104.0	103.0	3.6	3.0
'22年1~3月	185	2.7	2.24	2.11	2.20	1.35	1.36	1.21	110.4	9.3	101.2	100.5	1.4	0.6
4~6月	179	2.6	2.21	2.10	2.23	1.36	1.36	1.25	113.6	9.7	102.3	101.6	2.6	2.1
7~9月	178	2.6	2.22	2.15	2.31	1.38	1.39	1.30	115.9	9.6	103.5	102.5	3.5	2.7
10~12月	174	2.5	2.27	2.19	2.37	1.41	1.42	1.35	119.0	10.0	104.9	103.8	4.3	3.8
'23年1~3月	181	2.6	2.23	2.03	2.33	1.43	1.38	1.34	119.7	8.4	105.3	104.0	4.0	3.5
2022年4月	178	2.6	2.16	2.07	2.20	1.35	1.36	1.24	113.2	9.9	102.0	101.4	2.5	2.1
5月	180	2.6	2.25	2.10	2.24	1.36	1.36	1.25	113.3	9.4	102.3	101.6	2.6	2.1
6月	180	2.6	2.22	2.13	2.24	1.36	1.36	1.27	114.3	9.6	102.7	101.7	3.0	2.2
7月	177	2.6	2.17	2.14	2.32	1.37	1.38	1.28	115.2	9.3	103.2	102.2	3.2	2.4
8月	176	2.5	2.30	2.17	2.30	1.39	1.40	1.31	115.7	9.6	103.3	102.5	3.4	2.8
9月	182	2.6	2.18	2.15	2.30	1.39	1.40	1.32	116.9	10.3	104.0	102.9	3.8	3.0
10月	178	2.6	2.18	2.15	2.33	1.40	1.41	1.34	118.1	9.7	104.5	103.4	4.3	3.6
11月	173	2.5	2.30	2.20	2.38	1.41	1.42	1.35	119.1	9.9	104.8	103.8	4.1	3.7
12月	171	2.5	2.33	2.22	2.38	1.43	1.43	1.36	119.9	10.6	105.3	104.1	4.7	4.0
2023年1月	167	2.4	2.21	2.07	2.38	1.42	1.42	1.35	119.9	9.6	105.7	104.3	4.9	4.2
2月	180	2.6	2.33	2.00	2.32	1.45	1.38	1.34	119.5	8.3	104.7	103.6	3.5	3.1
3月	195	2.8	2.15	2.03	2.29	1.41	1.34	1.32	119.6	7.4	105.4	104.1	3.5	3.1
4月	180	2.6	2.06	1.97	2.23	1.41	1.35	1.32	119.8	5.8	105.8	104.8	3.7	3.4
資料出所	総務省		厚生労働省					日本銀行		総務省・宮城県				

注) ①完全失業者、企業物価指数は全国の数値。 ②消費者物価指数は生鮮食品を除く総合指数。
③仙台市消費者物価指数の四半期の数値は当社集計。

	宮城県主要4漁港水揚								宮城県貿易			
	水揚数量 (千トン)	数 量					金 額		輸 出		輸 入	
		前 年 比 (%)					水揚金額 (億円)	前年比 (%)	金 額 (億円)	前年比 (%)	金 額 (億円)	前年比 (%)
		塩 釜	石 巻	気仙沼	女 川							
2021年	234	2.0	-4.5	-2.9	6.1	8.7	492	3.2	2,347	26.3	7,467	20.7
2022年	188	-19.4	-30.2	5.1	-38.9	-36.6	495	0.6	3,359	43.1	10,669	42.9
2020年度	231	1.8	-25.0	-1.3	4.6	17.3	474	0.1	1,770	-24.1	5,562	-29.9
2021年度	221	-4.1	-15.9	-6.5	10.1	-16.5	489	3.3	2,638	49.0	8,319	49.6
2022年度	194	-12.2	-21.5	11.3	-37.4	-18.2	525	7.3	3,525	33.6	11,552	38.9
'22年1~3月	39	-24.3	-46.7	-13.5	6.9	-48.3	67	-3.6	775	60.1	2,314	59.2
4~6月	72	-4.4	-25.8	33.7	-37.4	-36.3	157	11.3	748	35.3	1,933	34.9
7~9月	36	-33.8	-20.4	-11.9	-55.9	60.0	144	-2.4	955	49.4	3,107	66.6
10~12月	41	-21.2	-24.4	-5.2	-27.1	-57.1	127	-5.1	881	31.2	3,311	22.3
'23年1~3月	45	14.4	-12.5	11.1	19.3	25.0	97	44.9	941	21.4	3,201	38.3
2022年4月	18	16.8	-26.4	63.0	82.9	-42.5	28	11.4	218	31.8	787	55.6
5月	26	1.7	-22.5	43.8	-25.9	-41.4	46	10.8	248	36.9	577	12.9
6月	28	-18.4	-28.7	11.8	-51.4	-23.1	82	11.6	282	36.7	569	36.7
7月	23	-12.0	31.5	13.6	-43.7	58.4	78	20.2	364	101.4	1,056	113.7
8月	5	-60.2	-24.2	-57.9	-67.8	155.2	29	-16.8	294	41.5	1,039	41.4
9月	8	-49.3	-47.5	-28.8	-63.5	27.0	37	-22.8	298	18.6	1,012	59.1
10月	13	-18.8	-50.1	8.6	-33.2	-28.2	44	7.2	310	38.1	1,087	36.3
11月	12	-36.1	-35.4	-37.9	-28.0	-51.9	40	-23.5	262	13.7	1,013	13.2
12月	17	-7.9	0.9	22.2	-14.9	-73.9	43	6.3	309	42.7	1,210	19.4
2023年1月	16	3.9	-69.1	10.3	30.7	-3.2	39	30.9	266	19.4	1,143	43.7
2月	15	6.8	207.7	-4.9	12.8	26.0	29	69.0	283	-4.8	1,045	21.1
3月	14	41.0	30.7	49.2	12.5	58.1	29	45.2	392	53.9	1,013	54.5
4月	16	-8.3	150.5	-15.9	-24.8	-4.0	37	32.8	278	27.5	923	17.4
資料出所	宮 城 県								横 浜 税 関			

注) 宮城県主要4漁港水揚の年度・四半期の数値および宮城県貿易の年度・四半期・月次の数値は当社集計。

	企 業 倒 産 (負債総額1千万円以上)								宮城県内預金残高		宮城県内貸出金残高	
	件数(件)	前 年 比 (%)			負債額(億円)	前 年 比 (%)			金 額 (億円)	前年比 (%)	金 額 (億円)	前年比 (%)
		宮城県	宮城県	東 北		全 国	宮城県	宮城県				
2021年	72	-36.3	-32.4	-22.4	165	-29.6	3.4	-5.7	116,903	4.0	73,451	2.7
2022年	100	38.9	42.1	6.6	227	37.7	-9.1	102.6	120,926	3.4	78,276	6.6
2020年度	103	-25.9	-31.0	-17.0	90	-75.6	-58.6	-4.5	115,258	7.9	71,771	3.1
2021年度	86	-16.5	-3.7	-16.5	199	120.9	81.9	-3.3	118,383	2.7	74,245	3.4
2022年度	108	25.6	15.7	15.1	225	12.8	-4.6	99.0	121,092	2.3	78,618	5.9
'22年1~3月	33	73.7	82.5	-3.2	47	269.1	79.6	5.9	118,383	2.7	74,245	3.4
4~6月	17	21.4	34.0	4.4	27	144.9	85.1	336.1	118,317	1.6	74,163	3.1
7~9月	24	0.0	9.5	9.5	47	-61.7	-49.5	34.6	117,752	3.0	74,823	3.5
10~12月	26	73.3	44.3	15.9	106	465.9	-17.5	-1.4	120,926	3.4	78,276	6.6
'23年1~3月	41	24.2	-8.7	30.1	45	-4.5	62.4	-2.3	121,092	2.3	78,618	5.9
2022年4月	5	25.0	100.0	1.9	2	-60.3	-6.1	-3.4	119,299	3.1	74,176	3.5
5月	6	200.0	57.1	11.0	23	2,520.9	370.4	-48.2	117,212	0.9	74,069	3.3
6月	6	-25.0	-8.0	0.9	2	-59.0	65.3	1,697.7	118,317	1.6	74,163	3.1
7月	4	-50.0	20.0	3.8	9	-92.3	-67.0	18.3	117,710	1.1	74,861	3.8
8月	8	-27.3	-25.9	5.6	33	441.2	14.3	22.5	116,941	1.6	75,031	4.4
9月	12	140.0	56.3	18.6	6	82.0	-57.5	59.4	117,752	3.0	74,823	3.5
10月	15	150.0	88.0	13.5	24	94.1	27.9	-11.6	117,828	2.6	74,939	3.7
11月	3	-50.0	-11.5	13.9	78	1,642.5	90.6	22.8	117,460	2.7	75,158	3.8
12月	8	166.7	63.2	20.2	4	120.9	-76.5	-15.0	120,926	3.4	78,276	6.6
2023年1月	11	0.0	-26.7	26.1	12	-14.8	-46.3	-15.6	120,692	4.3	78,275	6.8
2月	16	45.5	16.1	25.7	7	-46.4	360.3	36.0	120,289	3.4	78,030	6.1
3月	14	27.3	-14.0	36.4	26	27.6	-11.1	-13.1	121,092	2.3	78,618	5.9
4月	7	40.0	13.6	25.5	2	19.3	-9.2	150.9	121,127	1.5	78,600	6.0
資料出所	(株) 東 京 商 工 リ サ ー チ								日 本 銀 行			

注) ①企業倒産の四半期の数値は当社集計。

②預金残高、貸出金残高の歴年・年度の数値はそれぞれ12月末、3月末、四半期の数値は各期末。

経済日誌 (2023年5月分)

宮 城 県		東 北	
9日	仙台国際航空は大型連休中（4月28日～5月7日）の仙台空港の旅客数を発表した。国内線は前年比14.7%増・2019年比22.1%減、国際線は2019年比58.6%減。	8日	JR東日本東北本部は大型連休中の東北・山形新幹線の利用状況を発表した。2018年比で東北新幹線（那須塩原～郡山間）が89%、山形新幹線（福島～米沢間）が86%。
10日	県などはスタートアップ支援組織「テック系スタートアップ・サポートコンソーシアム宮城」を設立した。県内の53企業・団体が参加、支援を受ける企業は31社。	10日	格安航空会社（LCC）タイガーエア台湾は花巻-台湾線の運航を再開した。国際定期便の運航は3年2カ月ぶり、連休前と同じ水・土曜日の週2往復で10月28日まで。
13日	先進7カ国（G7）科学技術相会合が開幕した。会場は前回の財務相・中央銀行総裁会議（2016年）と同じ秋保温泉のホテル佐勘。共同声明の採択、「ナノテラス」視察など。	16日	東北電力は小売規制料金の値上げを補正申請した。引上げ幅を当初の1kw当り平均32.94%から同25.47%に圧縮、標準家庭で2,110円の値上げ。6月1日実施予定。
21日	第39回仙台・青葉まつり協賛会は2日間の人出を発表した。4年ぶりの通常開催となり、規模を縮小して開催した前年（43万3千人）の約2倍となる計87万人を集客。	24日	日銀仙台支店は5月の金融経済概況を発表した。東北の景気の基調判断は3カ月連続の据え置き、個別項目では個人消費を「緩やかに回復」と6カ月ぶりに上方修正。
25日	アルプスアルパインは大崎市古川に研究開発棟を新設した。地上4階建てで延べ床面積約2万3,700㎡、総工費は約100億円。開発人員など全社の半数に当たる1,500人を集約。		山形県内の酒蔵は全国新酒鑑評会の金賞受賞銘柄数（20銘柄）で9年ぶり3度目の日本一となった。昨年まで9年連続日本一だった福島県は金賞受賞が14銘柄で5位。
国 内		海 外	
12日	日銀は企業物価指数（4月速報値）を公表した。輸入物価指数は円ベースでは前年比▲2.9%、契約通貨ベースでは同▲6.5%となり、ともに2年2カ月ぶりの下落。	1日	米連邦預金保険公社は米地銀ファーストリパブリック・バンクが経営破綻し、公的管理下に置いたと発表した。2022年12月末の総資産は2,291億ドルで全米14位。
17日	内閣府は1～3月の国内総生産（1次速報値）を公表した。実質成長率は前期比1.6%増（年率換算）で3期ぶりのプラス。個人消費（同2.4%）、設備投資（同3.8%）などが寄与。	3日	米政府連邦準備理事会（FRB）は政策金利（FF金利）を0.25%引上げ、5.0～5.25%とした。10会合連続の利上げで、政策金利は2007年8月以来、16年ぶりの高水準。
25日	内閣府は5月の月例経済報告をまとめた。国内の景気判断を「緩やかに回復」として10カ月ぶりに引上げ、個別項目では個人消費、生産、輸出を上方修正。	25日	ドイツ連邦統計局は1～3月期の国内総生産の改定値を公表した。実質成長率は前期比0.3%減に下方改定、2期連続のマイナス成長（テクニカルリセッション）に転落。
26日	厚生労働省は2023年3月大学卒業者の就職状況（4月1日現在）を発表した。大学生（就職希望率：75.1%）の就職率は97.3%と前年同期比1.5ポイント上昇。	27日	米大統領と米連邦議会下院議長は米政府債務の法定上限の引上げで合意した。2025年まで2年間の時限措置で現行の上限（31.4兆ドル）を上回る債務残高を承認。

資料：日本経済新聞、河北新報ほか

77R&C

編集 後記

～日米間の時差ボケ・値差ボケ～

先日、米ロスより帰国した友人から軽い朝食でも30ドル程度が飛ぶかの国の狂乱物価の惨状を教えられ、「日本の安さはクレイジーだ」という言葉を前に、筆者はなじみの立ち食いソバ屋が30円の再値上げをした嘆きをそっと引っ込めました。向こうでは俗に「マックジョブ」と言われる仕事でも値上げ・賃上げを長年凍結してきた日本をあざ笑う賃金水準にあるものの、生活は苦しいようです。物価・賃金に関する限り日米双方ともクレイジー、両国間を往来する友人が「時差ボケ」と「値差ボケ」でネを上げないようにするのが友人の努めでしょうか。

(田口 庸友)