宮城地方最低賃金審議会
宮城県特定最低賃金必要性審議

資 料

令和3年8月 作成

宮 城 労 働 局

目 次

最低賃金関係

宮城県の最低賃金決定状況	1
宮城県の最低賃金時間額引上額の推移	2
東北3県の鉄鋼業最低賃金決定状況	3
東北3県の鉄鋼業最低賃金引上額の推移	4
東北6県の電機等製造業最低賃金決定状況	5
東北6県の電機等製造業最低賃金引上額の推移	6
東北5県の自動車小売業最低賃金決定状況	7
東北5県の自動車小売業最低賃金引上額の推移	8
宮城県の特定最低賃金適用事業場数・適用労働者数（鉄鋼業）	9
宮城県の特定最低賃金適用事業場数・適用労働者数 （電子部品・デバイス・電子回路、電気機械器具、情報通信 機械器具製造業）	10
宮城県の特定最低賃金適用事業場数・適用労働者数 （自動車小売業）	11

賃金関係

鉄鋼業の労働協約における賃金の最低額の推移 （宮城県、平成28年～令和3年）	12
鉄鋼業の所定内給与額の推移 （全国、平成28年～令和2年）	13
鉄鋼業の所定内給与額の推移 （全国、～19歳、平成28年～令和2年）	14
電気機械器具製造業の所定内給与額の推移 （宮城県、平成28年～令和2年）	15
電気機械器具製造業の所定内給与額の推移 （宮城県、20～24歳、平成28年～令和2年）	16
電気機械器具製造業の所定内給与額の推移 （全国、平成28年～令和2年）	17
電気機械器具製造業の所定内給与額の推移 （全国、20～24歳、平成28年～令和2年）	18
東北3県自動車営業職従事者（男）の所定内給与額の推移 （平成26年～令和2年）	19

賃金実態調査結果

調査対象産業表	20
令和3年度賃金実態調査結果（鉄鋼業）	21
鉄鋼業賃金額の推移	22
令和3年度賃金実態調査結果（電子...製造業）	23
電気機械器具製造業賃金額の推移	24
令和3年度賃金実態調査結果（自動車小売業）	25
自動車小売業賃金額の推移	26

事業の動向関係

宮城県の鉄鋼業製造品出荷額・粗付加価値額等の推移	27
宮城県の電機等製造業製造品出荷額・粗付加価値額等の推移	28
宮城県の自動車新規登録台数の推移（軽自動車を除く）	29
宮城県の自動車新規登録台数の推移（軽自動車のみ）	30
宮城県の自動車新規登録台数の推移（軽自動車を含む合計）	31

労働関係

宮城県の労働関係主要指標	32
宮城県内の求人倍率等の推移	33
宮城県の一般職業紹介状況(令和3年7月分)について	35

宮城県の経済情勢（令和3年7月 財務省東北財務局）	49
---------------------------	----

最低賃金関係

宮城県の最低賃金決定状況

宮城県の最低賃金時間額引上げ率の推移

東北3県の鉄鋼業最低賃金決定状況

東北3県の鉄鋼業最低賃金引上げ率の推移

東北6県の電機等製造業最低賃金決定状況

東北6県の電機等製造業最低賃金引上げ率の推移

東北5県の自動車小売業最低賃金決定状況

東北5県の自動車小売業最低賃金引上げ率の推移

宮城県の特定最低賃金適用事業場数・適用労働者数
(鉄鋼業)

宮城県の特定最低賃金適用事業場数・適用労働者数
(電子部品・デバイス・電子回路、電気機械器具、
情報通信機械器具製造業)

宮城県の特定最低賃金適用事業場数・適用労働者数
(自動車小売業)

宮城県の最低賃金決定状況

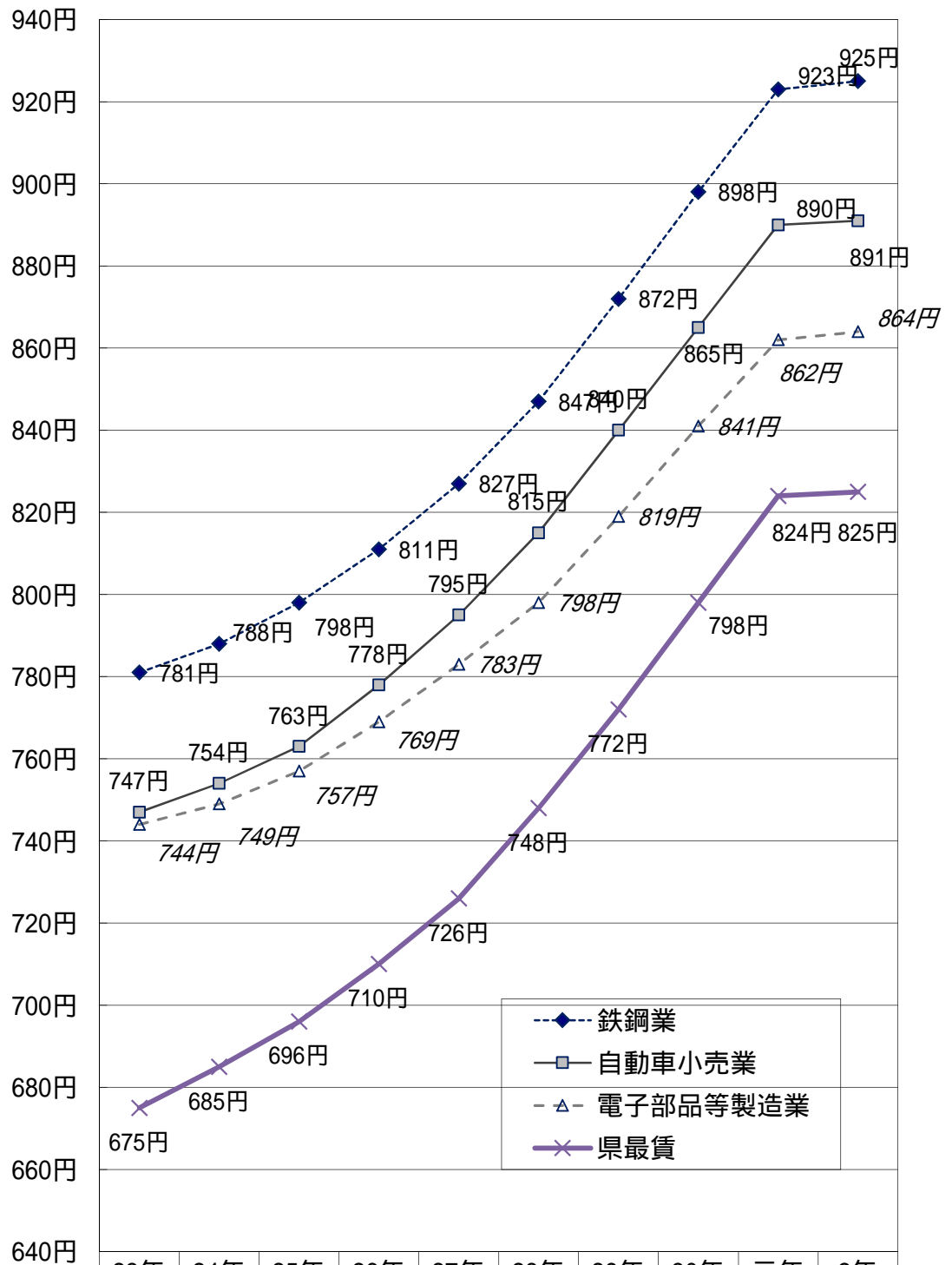

	23年	24年	25年	26年	27年	28年	29年	30年	元年	2年
鉄鋼業	781円	788円	798円	811円	827円	847円	872円	898円	923円	925円
自動車小売業	747円	754円	763円	778円	795円	815円	840円	865円	890円	891円
電子部品等製造業	744円	749円	757円	769円	783円	798円	819円	841円	862円	864円
県最賃	675円	685円	696円	710円	726円	748円	772円	798円	824円	825円

宮城県の最低賃金時間額引上額の推移

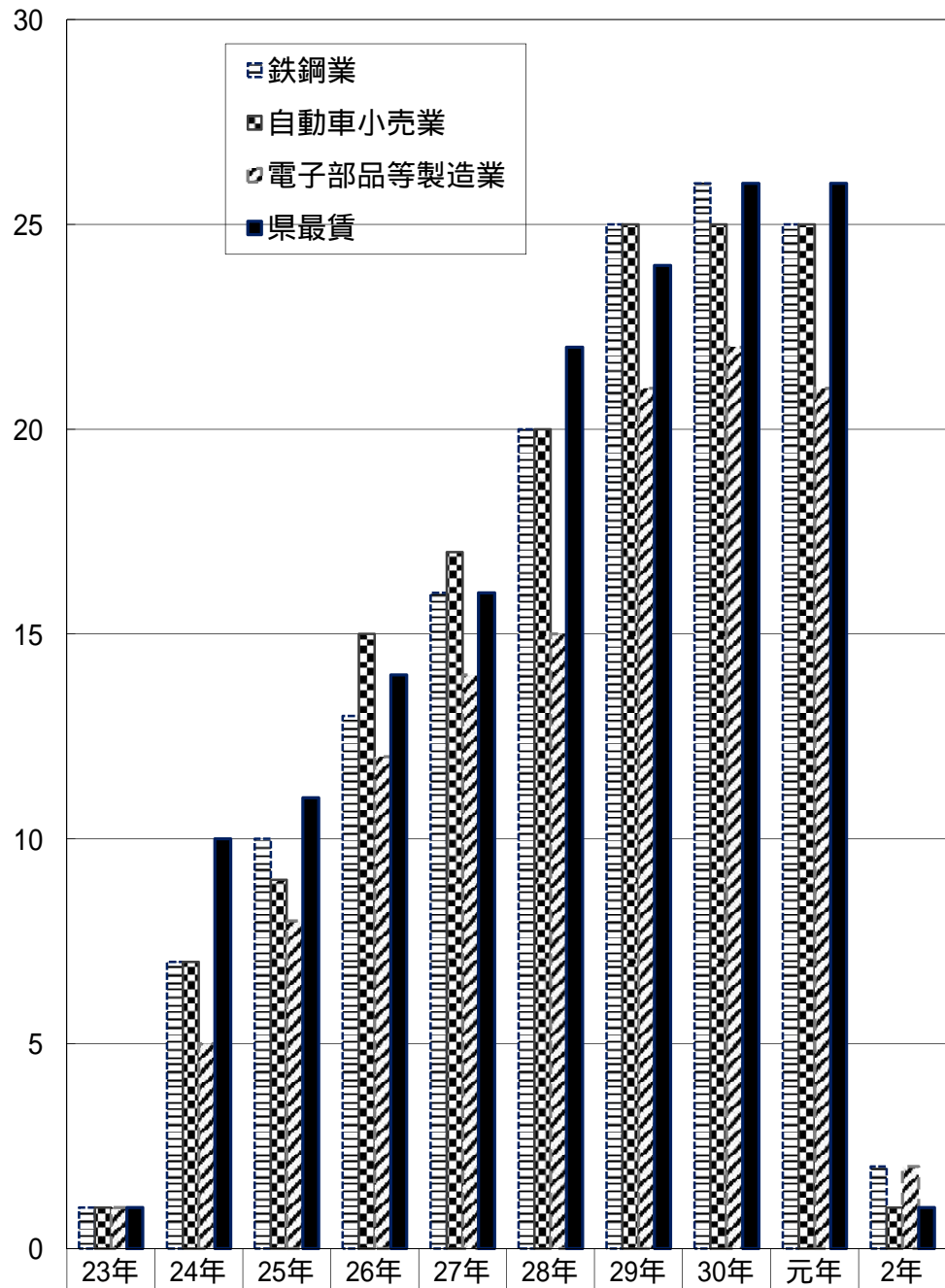

鉄鋼業	1	7	10	13	16	20	25	26	25	2
自動車小売業	1	7	9	15	17	20	25	25	25	1
電子部品等製造業	1	5	8	12	14	15	21	22	21	2
県最賃	1	10	11	14	16	22	24	26	26	1

東北3県の鉄鋼業最低賃金決定状況

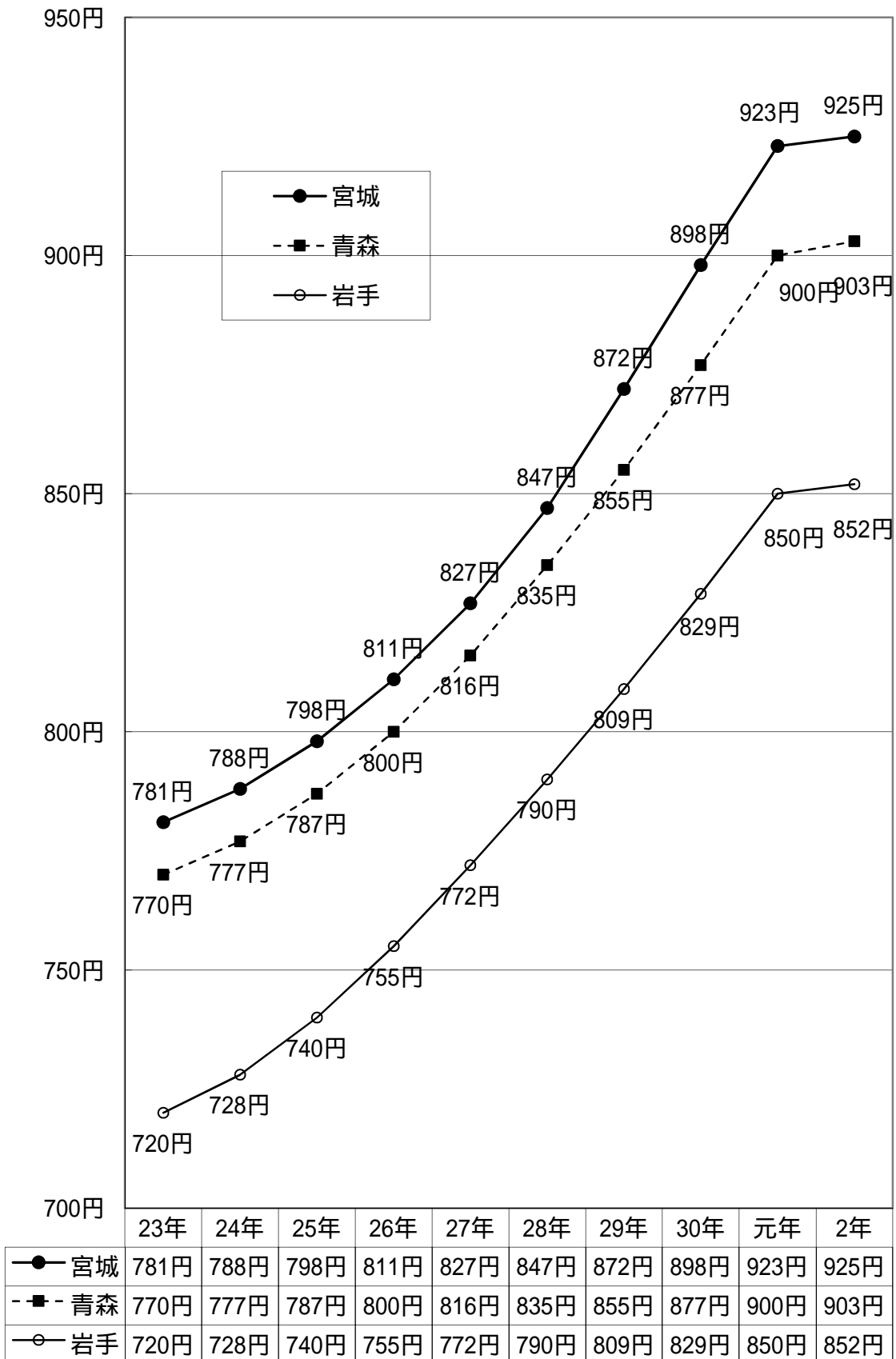

東北3県の鉄鋼業最低賃金引上額の推移

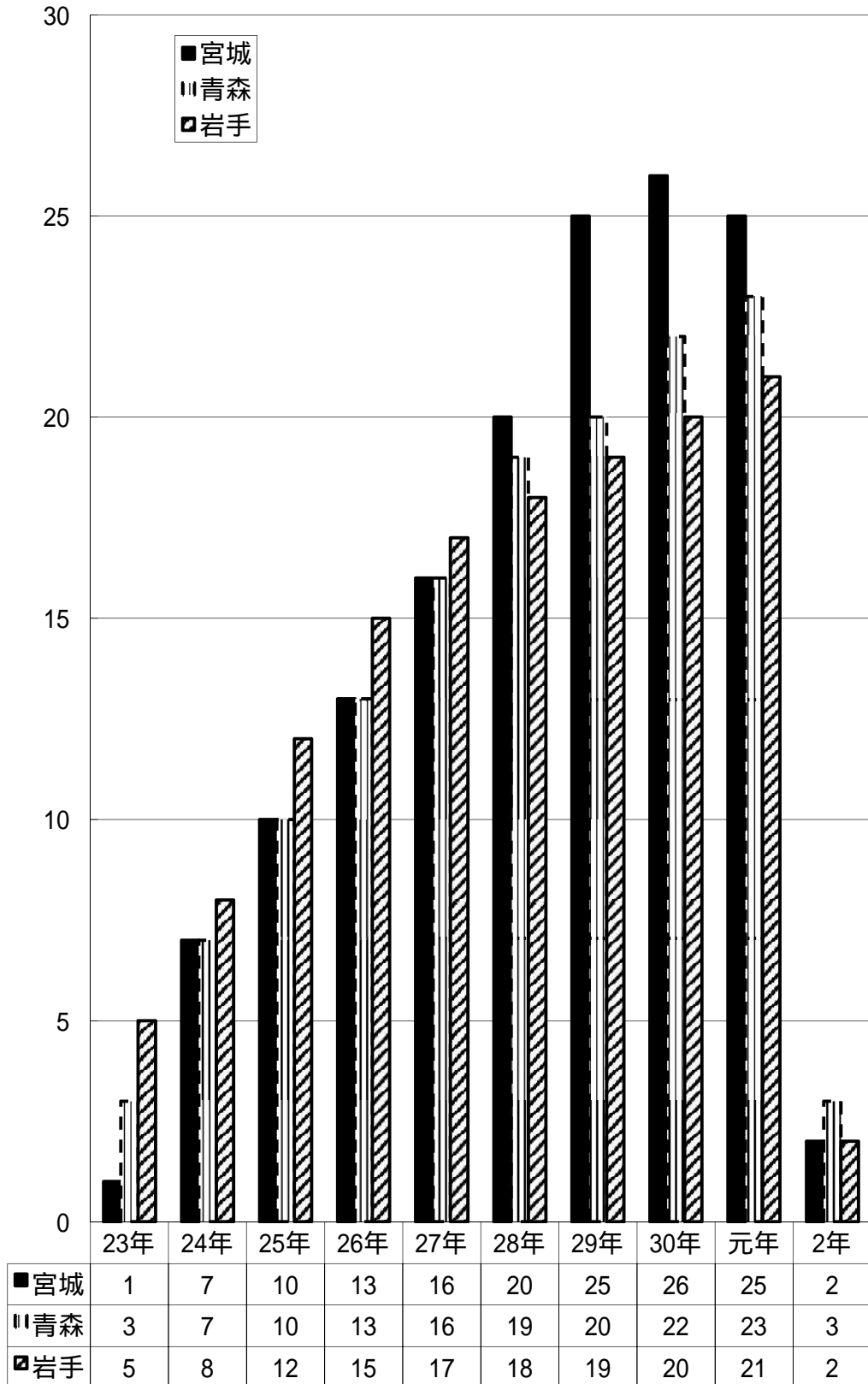

東北6県の電機等製造業最低賃金決定状況

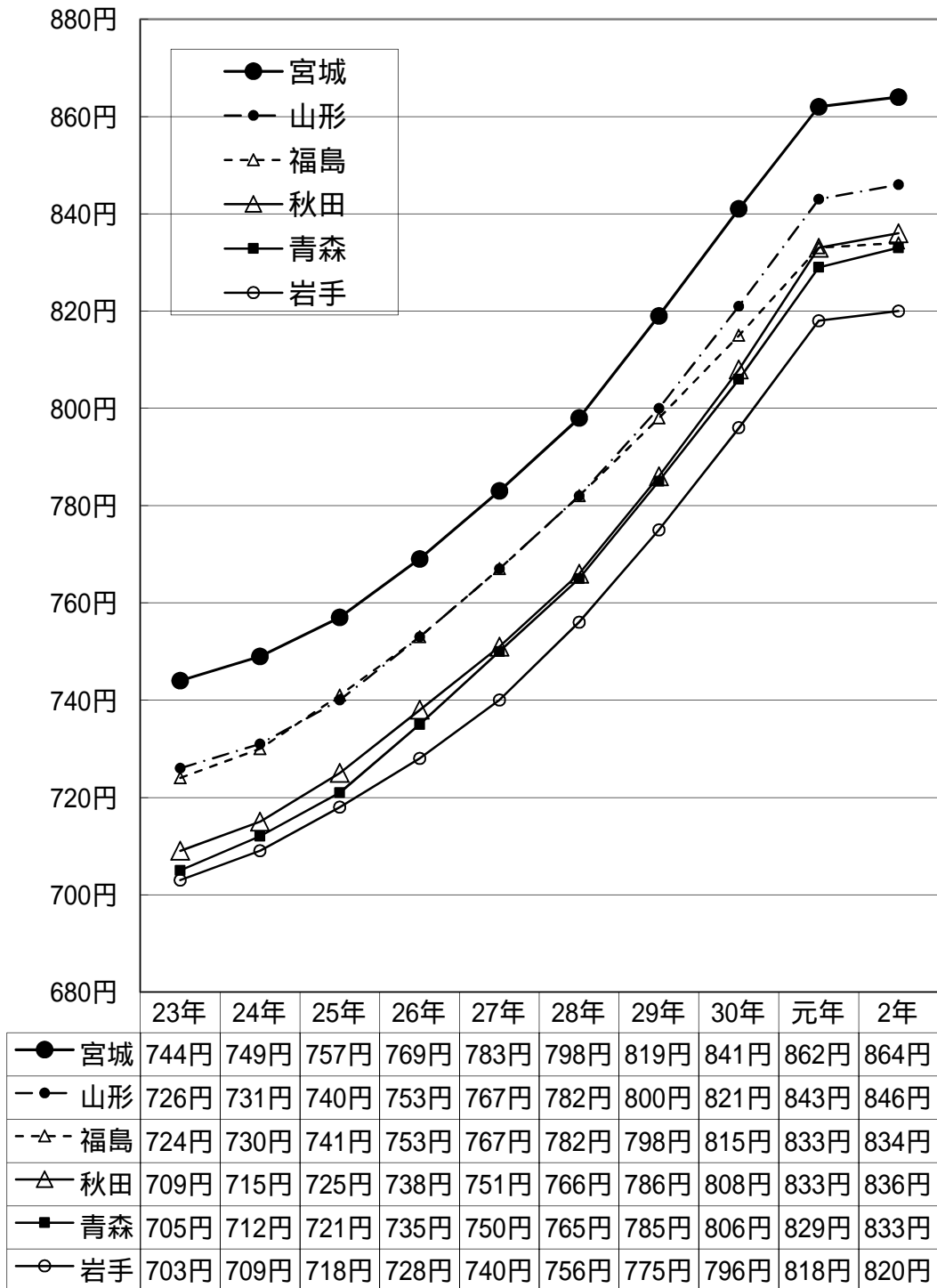

東北6県の電機等製造業最低賃金引上額の推移

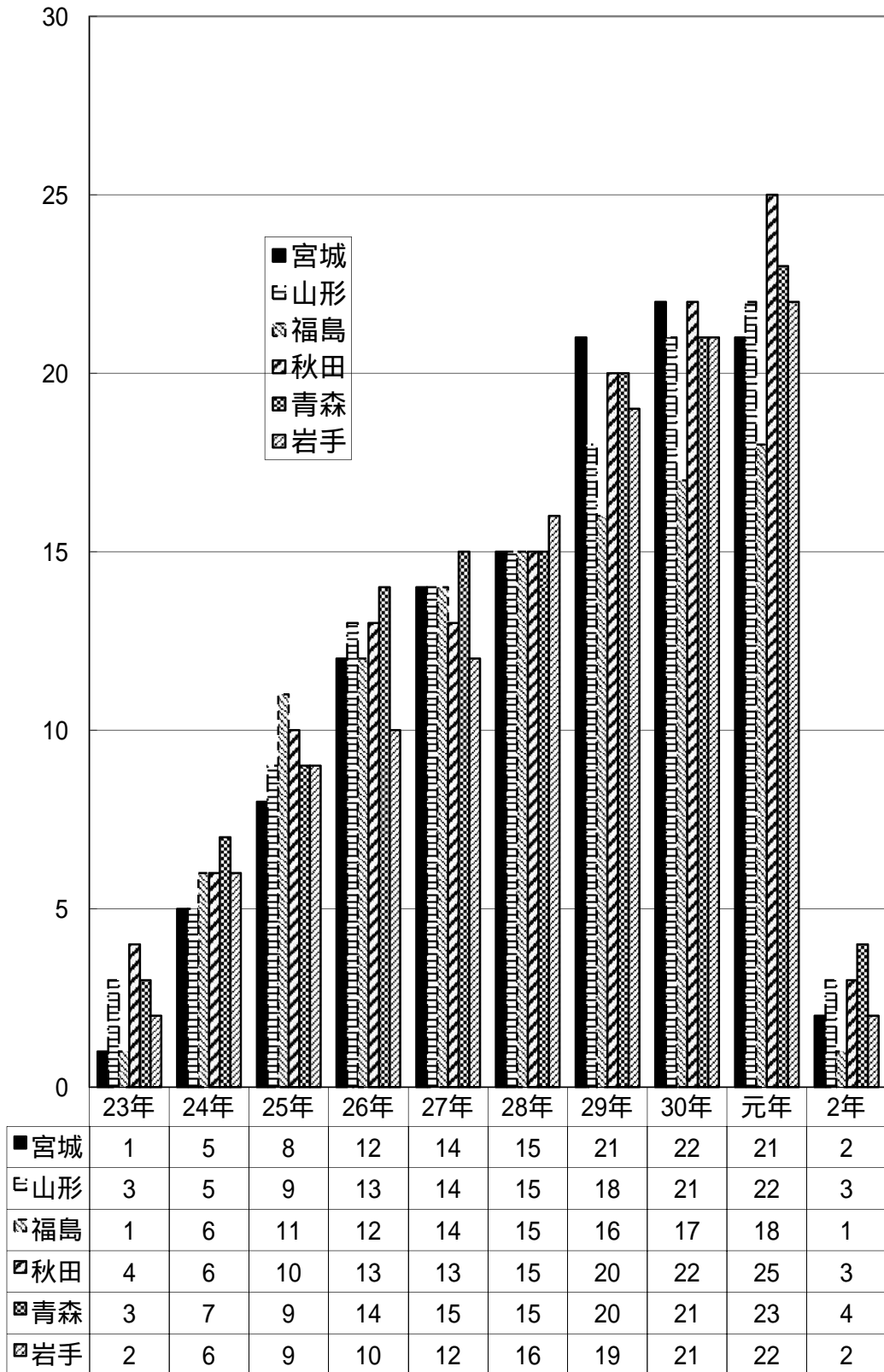

東北5県の自動車小売業最低賃金決定状況

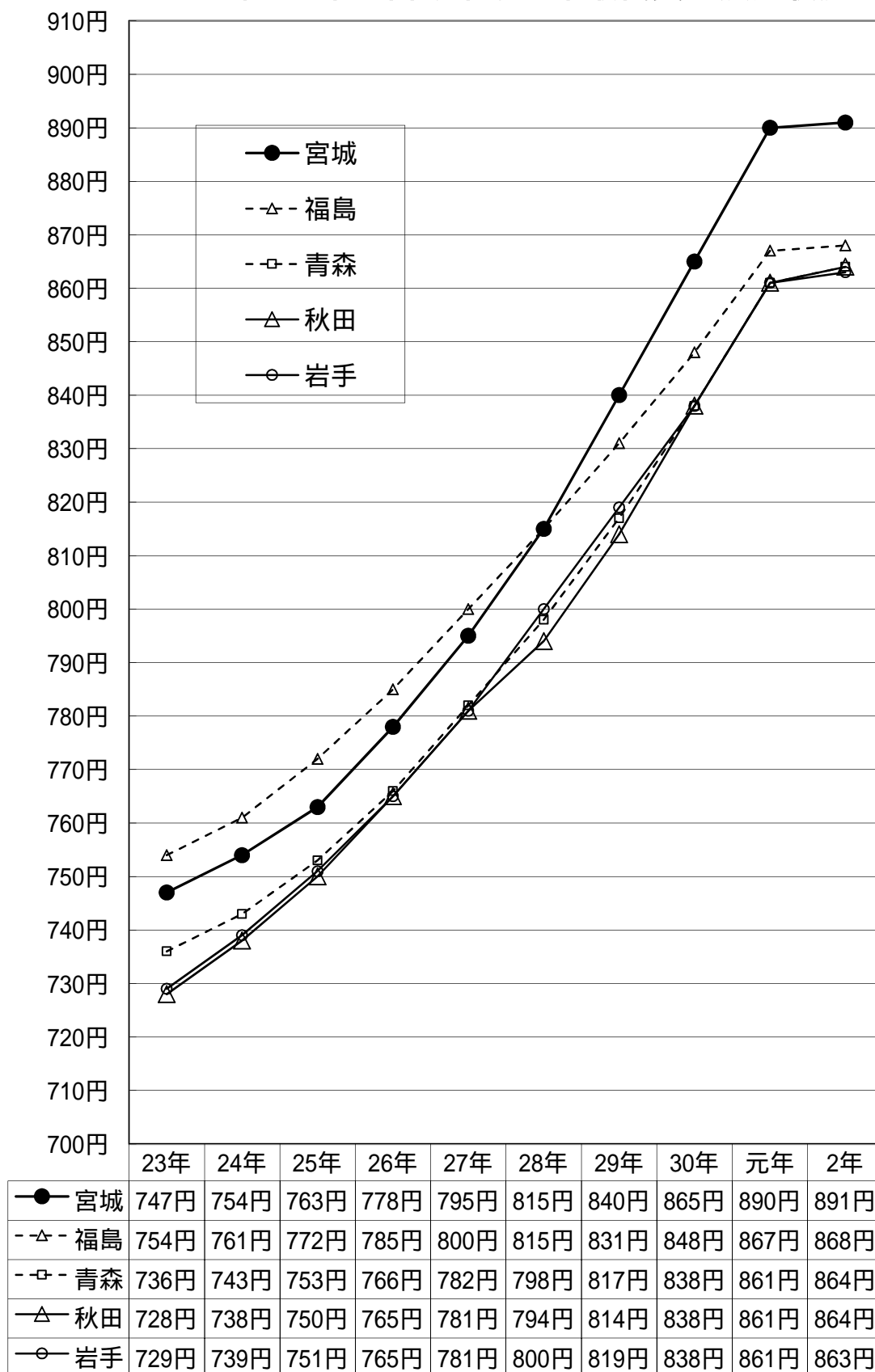

東北5県の自動車小売業最低賃金引上額の推移

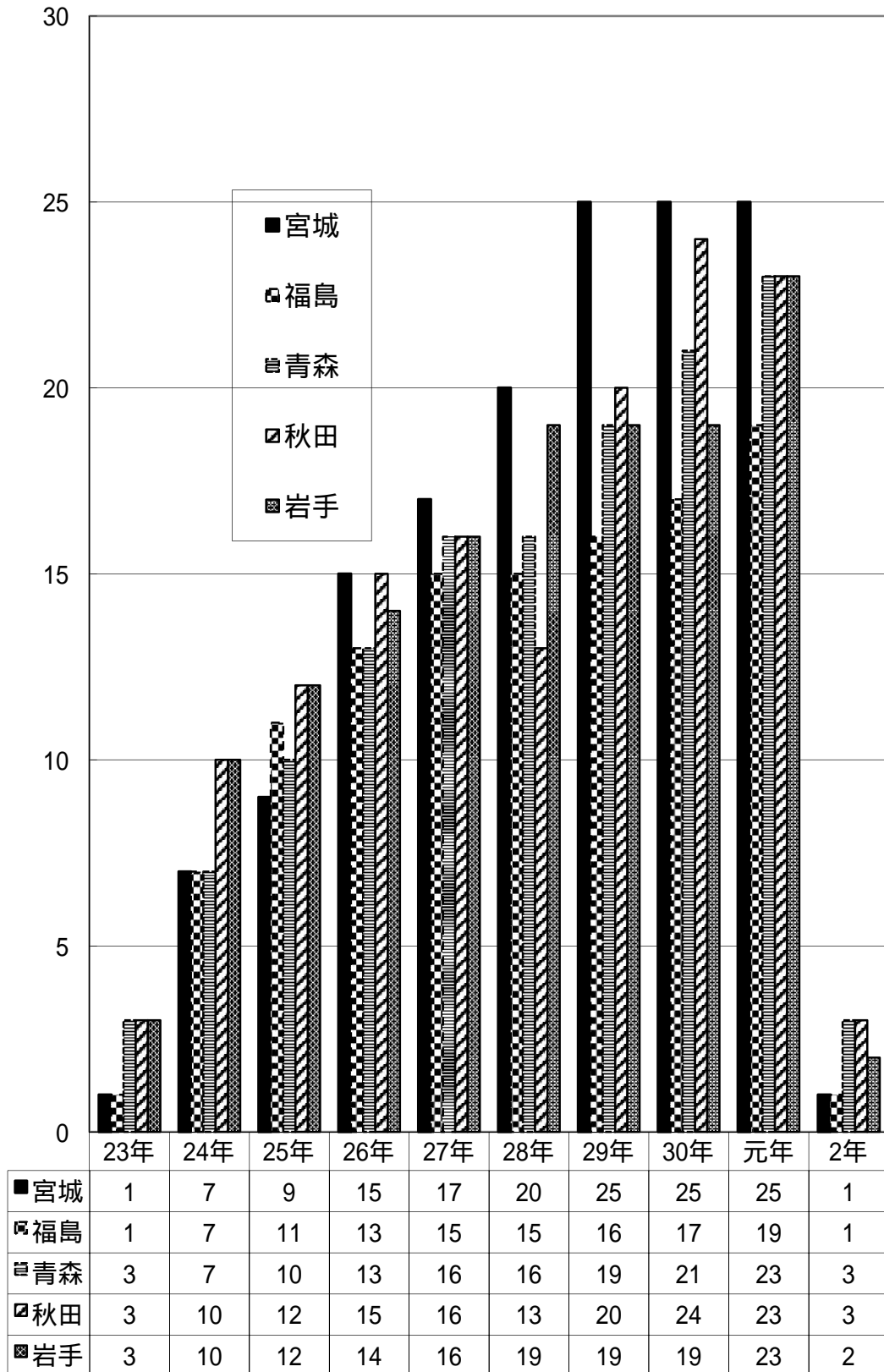

宮城県の特定最低賃金適用事業場数・適用労働者数 (鉄鋼業)

* 適用労働者数は十の位で四捨五入

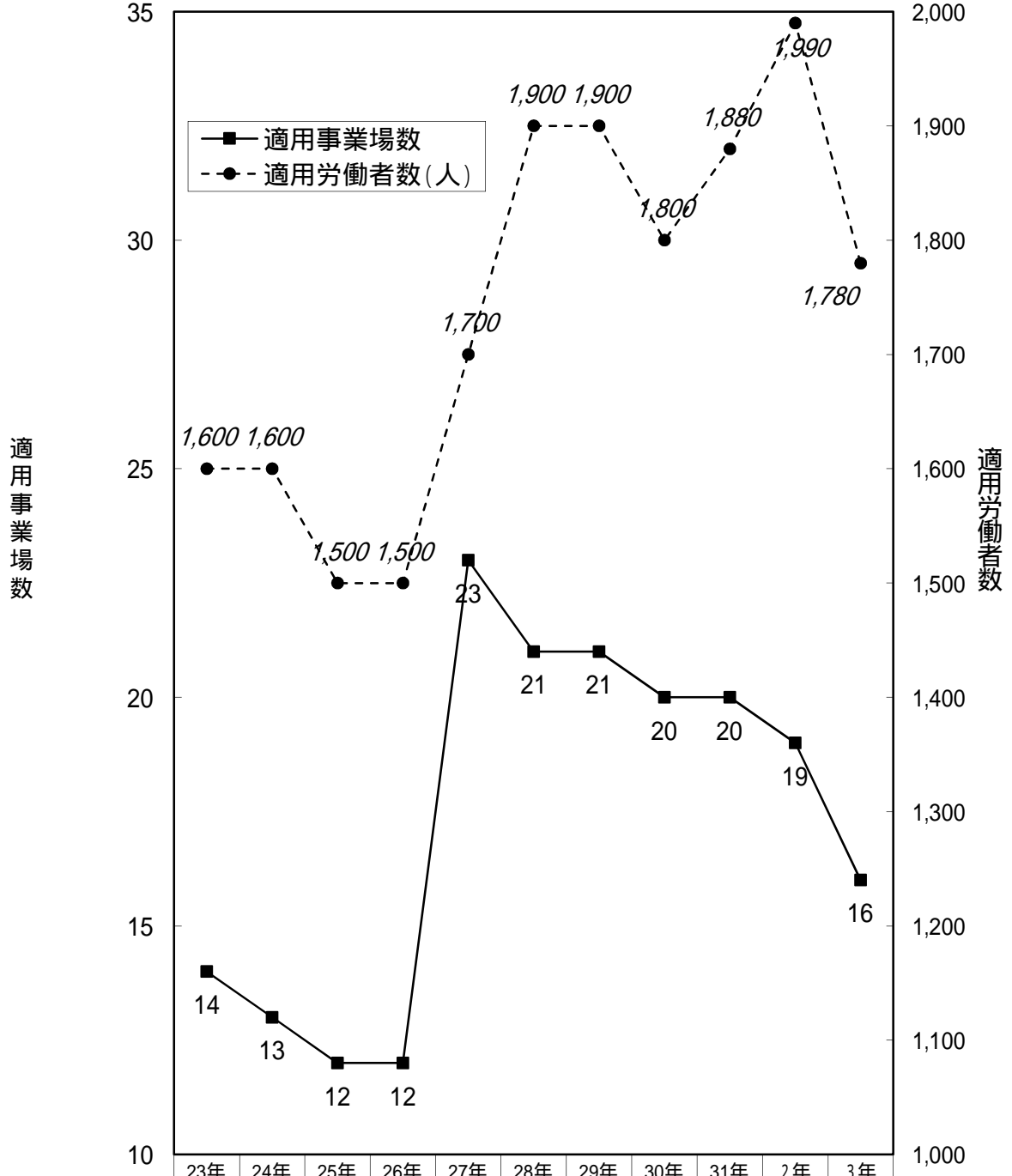

■ 適用事業場数	14	13	12	12	23	21	21	20	20	19	16
● 適用労働者数(人)	1,600	1,600	1,500	1,500	1,700	1,900	1,900	1,800	1,880	1,990	1,780

宮城県の特定最低賃金適用事業場数・適用労働者数 (電子部品・デバイス・電子回路、電気機械器具、情報通信機械器具製造業)

* 適用労働者数は十の位で四捨五入

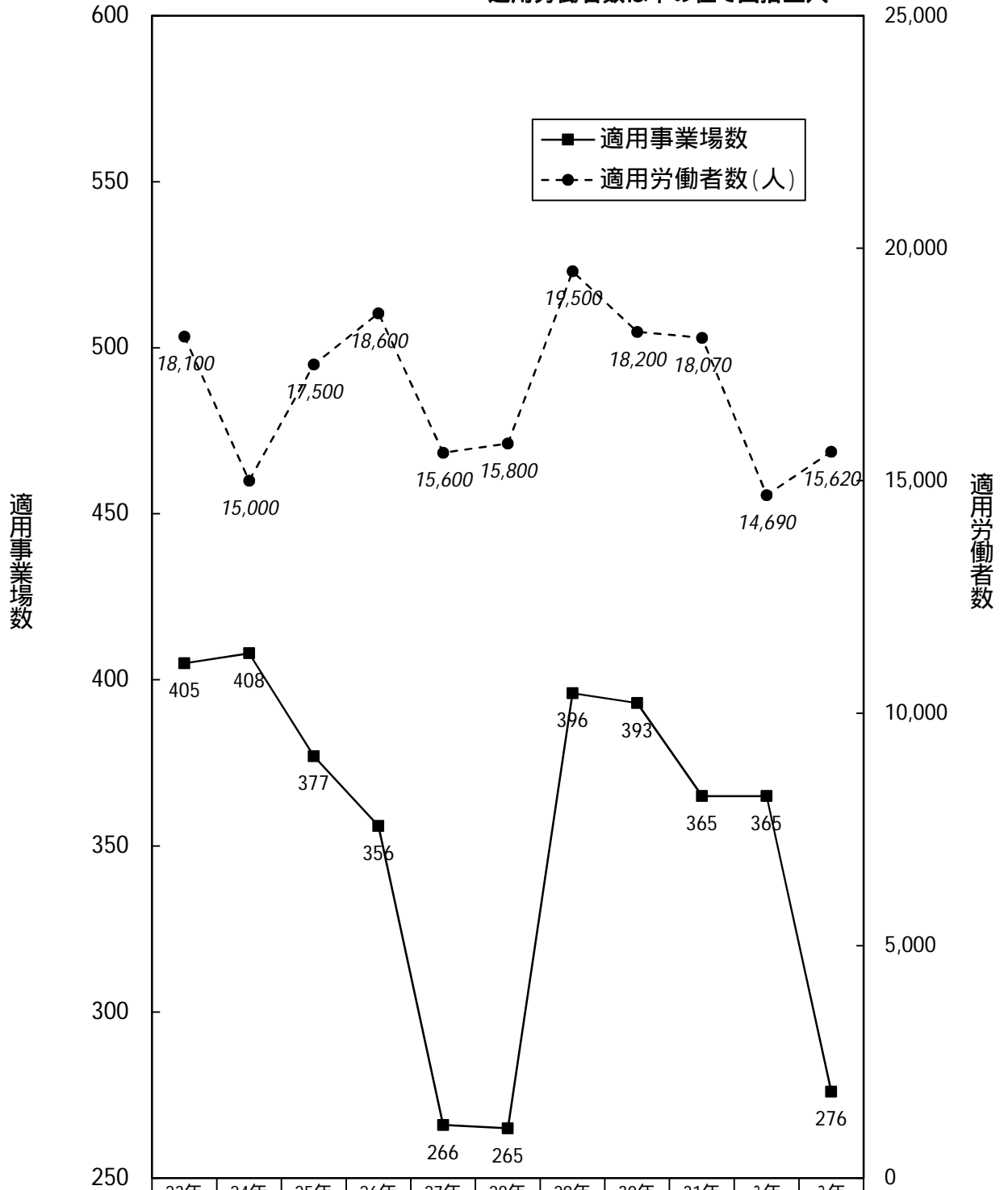

■ 適用事業場数	405	408	377	356	266	265	396	393	365	365	276
● 適用労働者数(人)	18,100	15,000	17,500	18,600	15,600	15,800	19,500	18,200	18,070	14,690	15,620

宮城県の特定最低賃金適用事業場数・適用労働者数 (自動車小売業)

* 適用労働者数は十の位で四捨五入

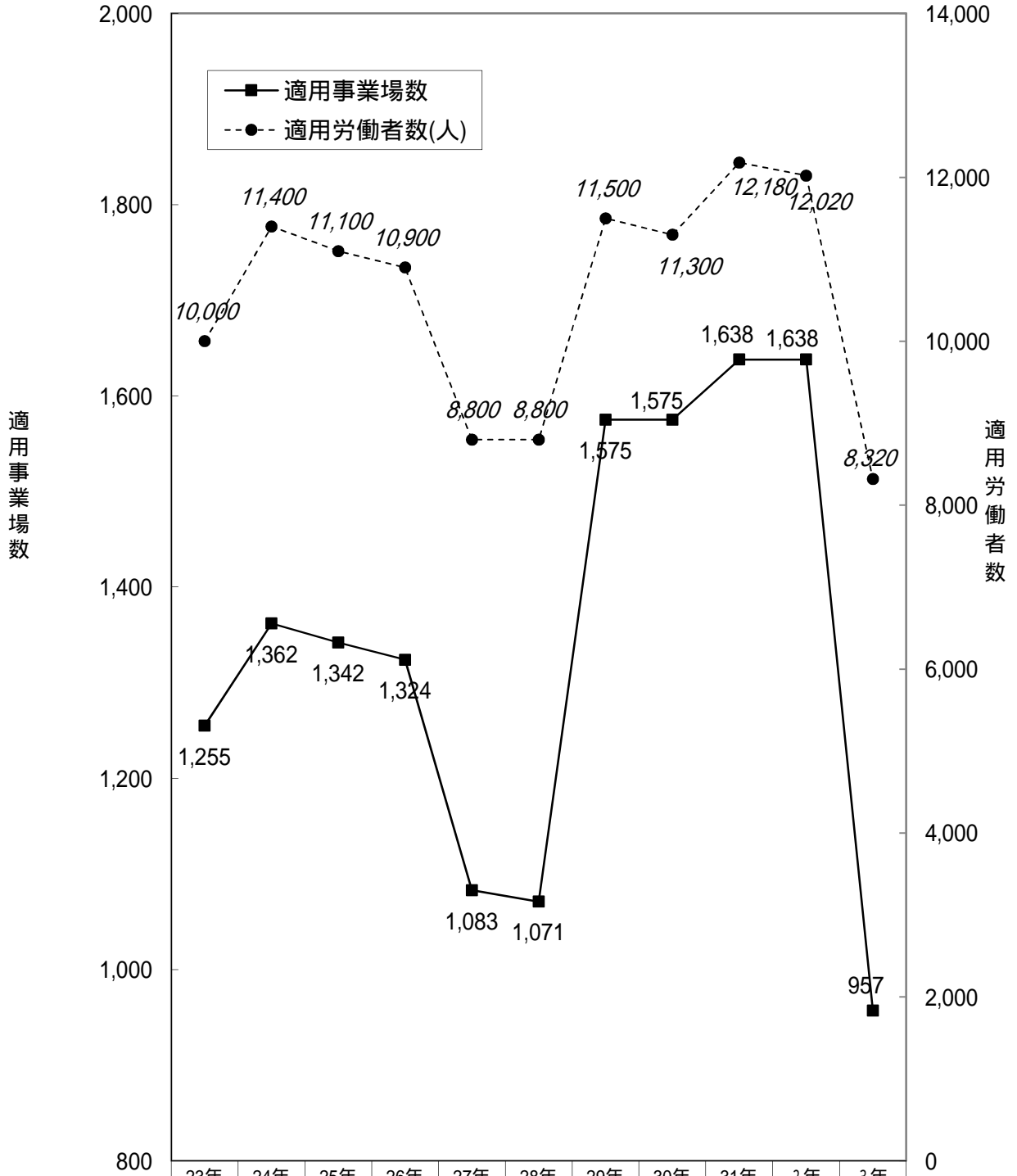

■ 適用事業場数	1,255	1,362	1,342	1,324	1,083	1,071	1,575	1,575	1,638	1,638	957
● 適用労働者数(人)	10,000	11,400	11,100	10,900	8,800	8,800	11,500	11,300	12,180	12,020	8,320

賃金関係

鉄鋼業の労働協約における賃金の最低額の推移

(宮城県、平成28年～令和3年)

鉄鋼業の所定内給与額の推移

(全国、平成28年～令和2年)

鉄鋼業の所定内給与額の推移

(全国、～19歳、平成28年～令和2年)

電気機械器具製造業の所定内給与額の推移

(宮城県、平成28年～令和2年)

電気機械器具製造業の所定内給与額の推移

(宮城県、20～24歳、平成28年～令和2年)

電気機械器具製造業の所定内給与額の推移

(全国、平成28年～令和2年)

電気機械器具製造業の所定内給与額の推移

(全国、20～24歳、平成28年～令和2年)

東北3県自動車営業職従事者(男)の所定内給与額の推移

(平成26年～令和2年)

Ⅱ① 鉄鋼業の労働協約における賃金の最低額の推移
(宮城県、平成28年～令和3年)

労働協約のある 事業場3社	時間額					
	H28年	H29年	H30年	H31(R元)年	R2年	R3年
3社平均	1,008円	1,019円	1,032円	1,043円	1,045円	1,070円
A社	1,027円	1,051円	1,060円	1,070円	1,070円	1,070円
B社	1,025円	1,029円	1,040円	1,048円	1,048円	1,049円
C社	973円	978円	996円	1,011円	1,016円	1,091円

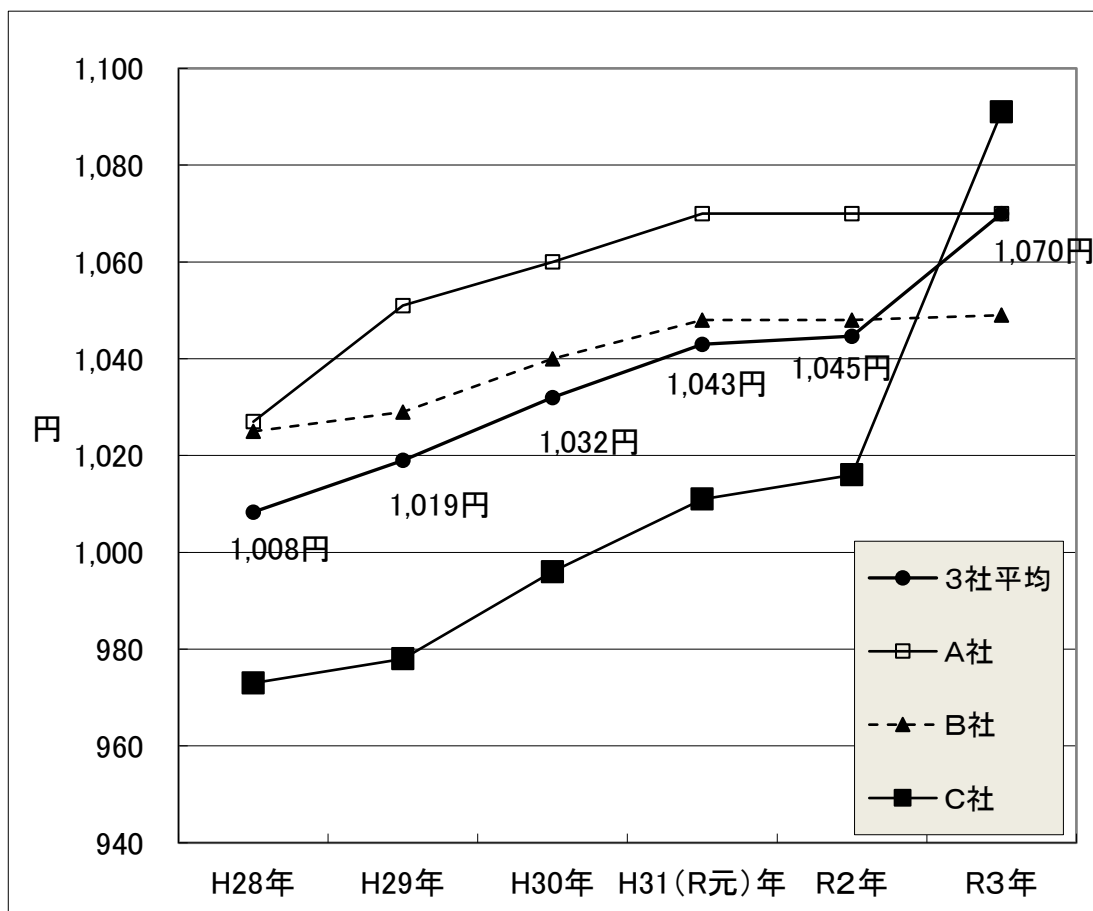

(資料出所:最低賃金改正決定申出書添付の労働協約による)

Ⅱ② 鉄鋼業の所定内給与額の推移 (全国、平成28年～令和2年)

	男子労働者					女子労働者				
	H28年	H29年	H30年	R元年	R2年	H28年	H29年	H30年	R元年	R2年
企業規模計	310.5	315.2	310.3	316.1	318.9	237.6	244.5	237.8	242.5	247.1
1,000人以上	342.8	367.5	334.4	346.7	335.0	274.2	280.1	260.8	276.2	267.9
100～999人	286.8	285.6	299.8	301.2	297.6	219.7	237.2	224.8	229.0	236.2
10～99人	266.7	272.4	280.8	276.7	321.4	214.0	219.9	226.4	221.3	240.3

単位：千円

(男子労働者)

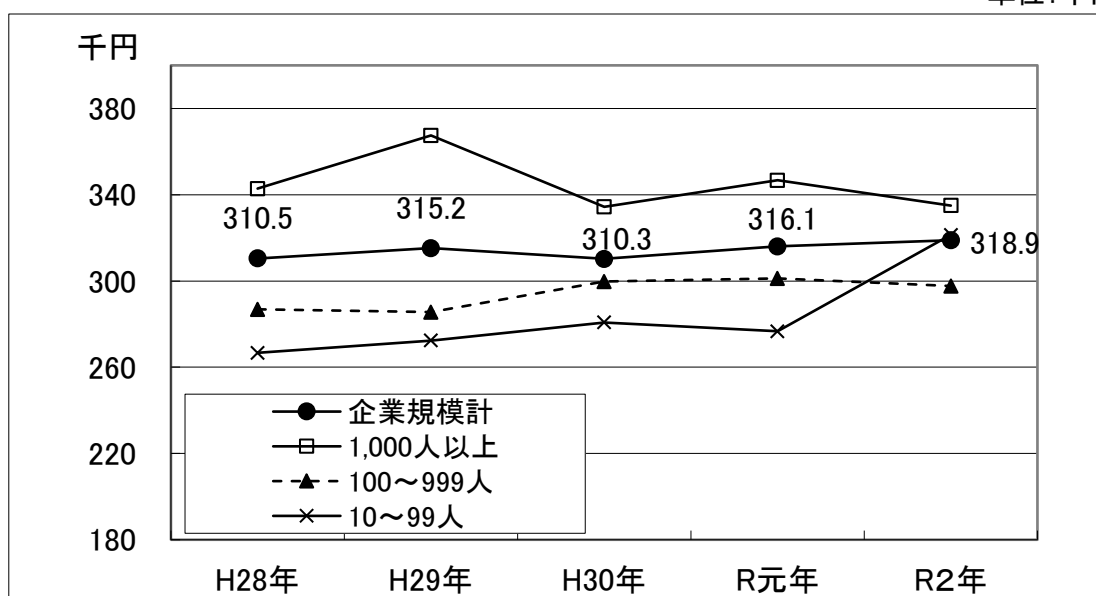

(女子労働者)

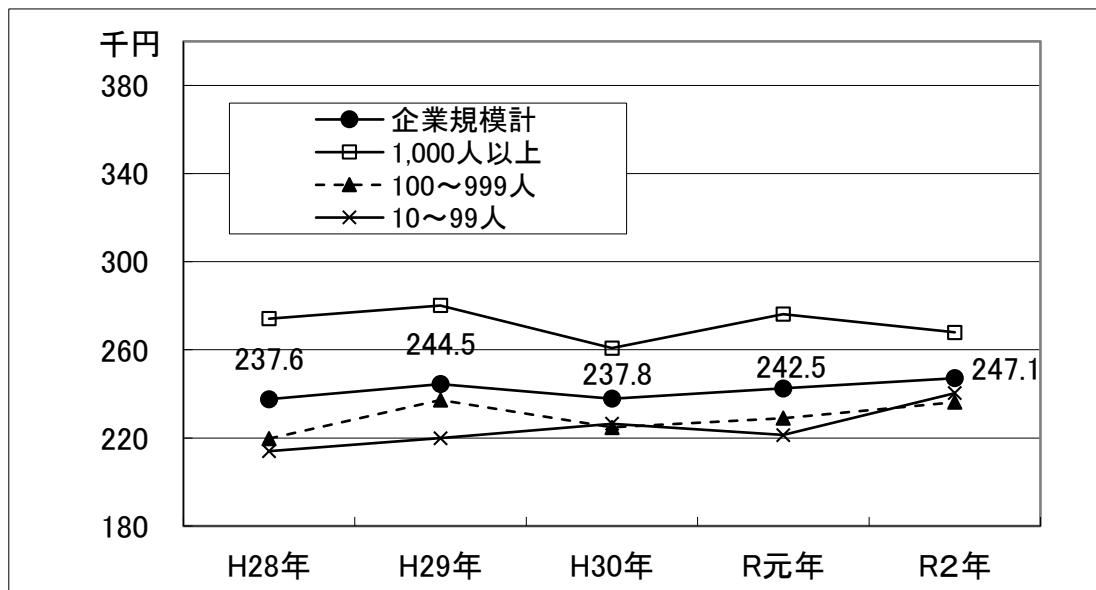

(資料出所：賃金構造基本統計調査 ※令和2年調査から推計方法の見直しが行われた。)

Ⅱ③ 鉄鋼業の所定内給与額の推移 (全国、～19歳、平成28年～令和2年)

	男子労働者(18～19歳)					女子労働者(18～19歳)				
	H28年	H29年	H30年	R元年	R2年	H28年	H29年	H30年	R元年	R2年
企業規模計	182.8	188.5	185.5	183.7	186.6	176.8	181.7	177.9	177.9	182.3
1,000人以上	183.2	195.5	185.2	186.4	181.0	185.6	183.8	180.2	181.7	178.7
100～999人	185.5	180.0	185.2	178.9	183.8	175.8	176.4	177.2	172.1	186.1
10～99人	170.5	181.8	187.1	184.3	209.2	153.9	180.3	172.8	173.4	183.1

単位：千円

(男子労働者)

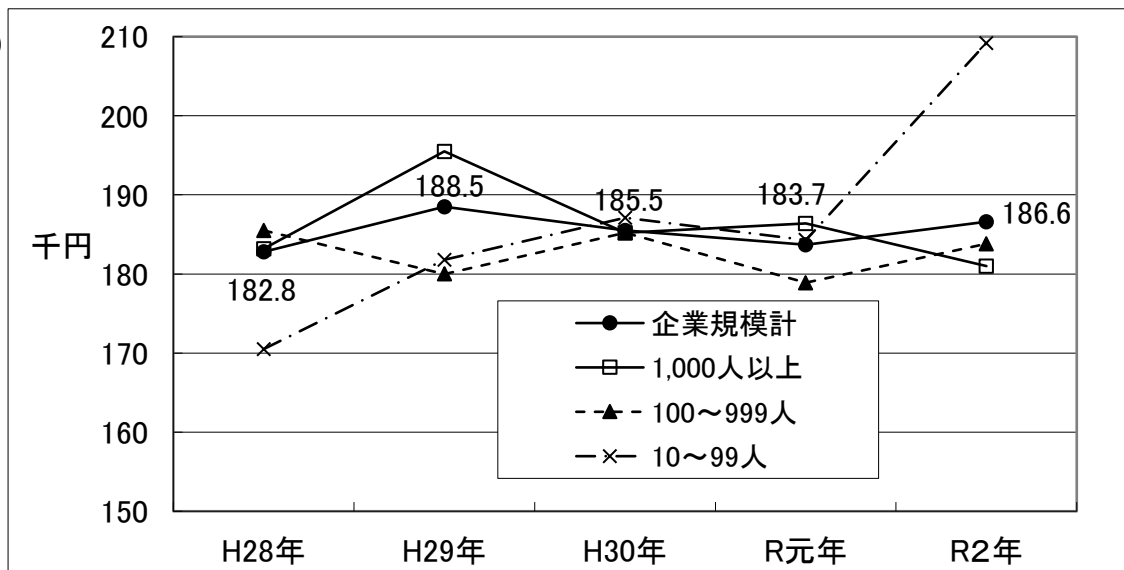

(女子労働者)

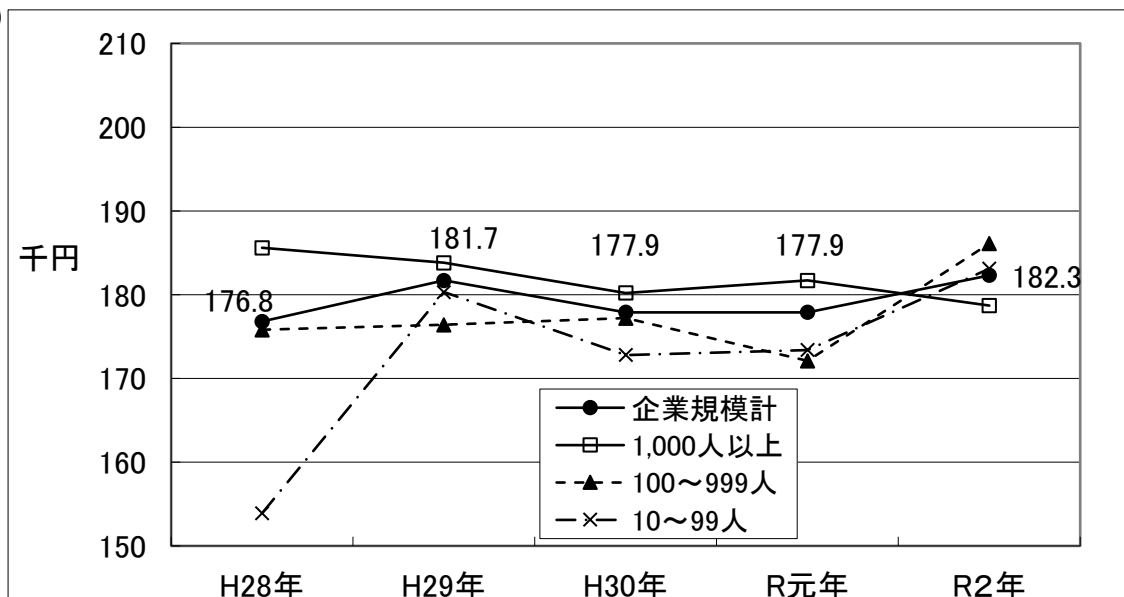

(資料出所：賃金構造基本統計調査 ※令和2年調査から推計方法の見直しが行われた。)

Ⅱ④ 電気機械器具製造業等の所定内給与額の推移 (宮城県、平成28年～令和2年、E28・29・30の加重平均)

E28電子部品・デバイス・電子回路製造業、E29電気機械器具製造業、E30情報通信機械器具製造業

	男子労働者					女子労働者				
	H28年	H29年	H30年	R元年	R2年	H28年	H29年	H30年	R元年	R2年
企業規模計	311.1	311.8	306.5	323.7	305.6	202.2	195.4	187.3	208.9	211.2
1,000人以上	344.0	357.0	365.0	400.9	332.7	243.9	225.2	236.6	270.9	222.5
100～999人	282.3	289.6	290.6	311.4	301.0	201.7	186.1	181.6	204.4	222.3
10～99人	238.4	219.2	249.2	213.9	260.4	154.8	158.9	165.6	163.1	180.9

単位：千円

(男子労働者)

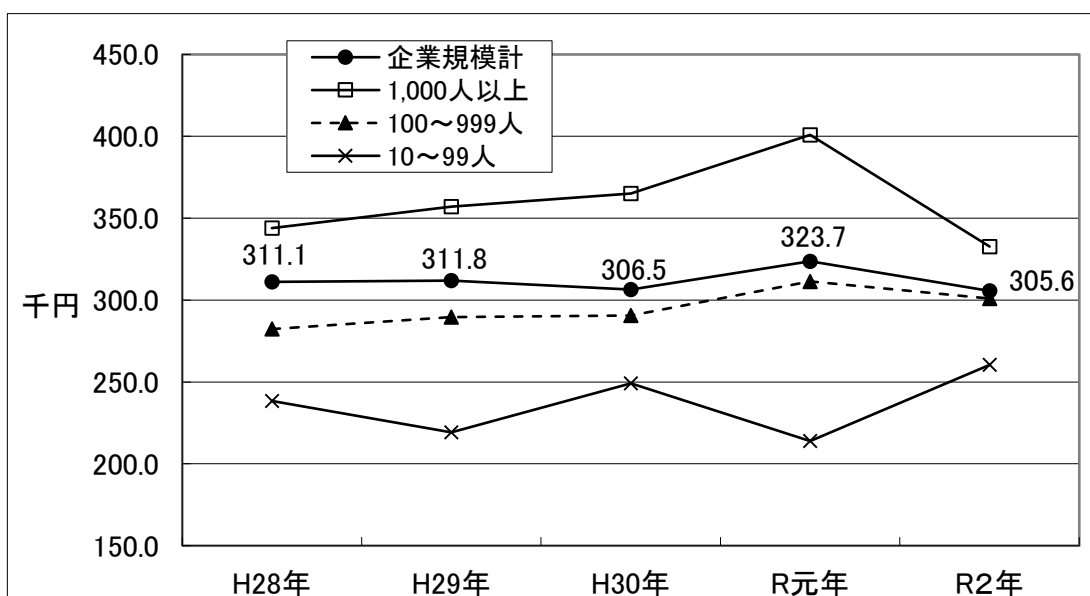

(女子労働者)

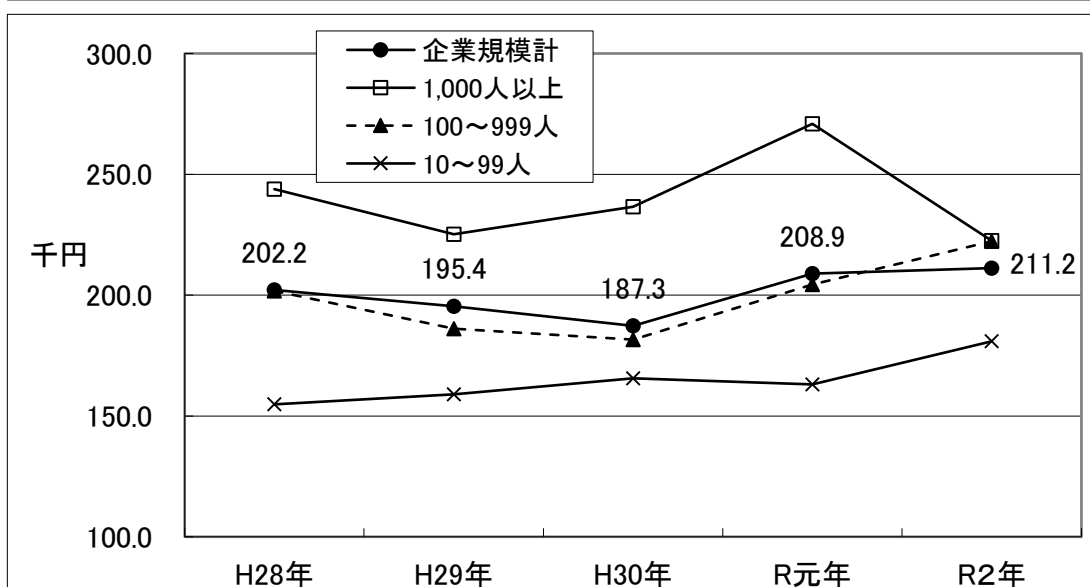

(資料出所：賃金構造基本統計調査 ※令和2年調査から推計方法の見直しが行われた。)

Ⅱ⑤ 電気機械器具製造業等の所定内給与額の推移
 (宮城県、20～24歳、平成28年～令和2年、E28・29・30の加重平均)

	男子労働者(20～24歳)					女子労働者(20～24歳)				
	H28年	H29年	H30年	R元年	R2年	H28年	H29年	H30年	R元年	R2年
企業規模計	199.2	192.3	183.6	192.9	194.5	169.4	189.3	170.3	174.0	174.5
1,000人以上	208.4	186.4	189.0	191.0	188.8	189.0	186.7	169.5	191.4	178.8
100～999人	201.5	200.0	187.2	194.1	202.4	173.0	207.4	182.8	172.5	160.2
10～99人	176.3	173.4	162.0	147.2	184.3	145.0	207.0	142.7	154.6	177.5

単位：千円

(男子労働者)

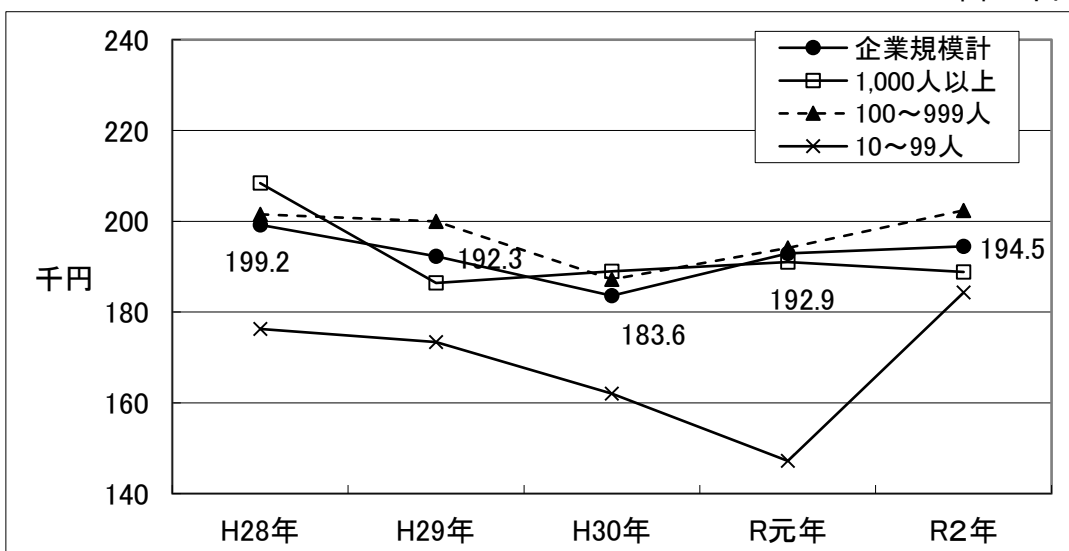

(女子労働者)

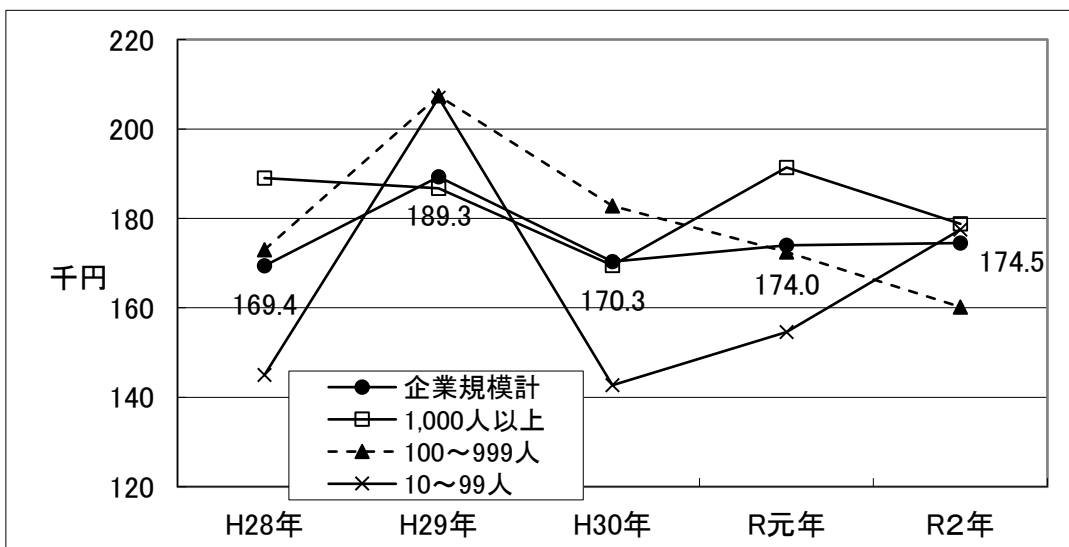

(資料出所：賃金構造基本統計調査 ※令和2年調査から推計方法の見直しが行われた。)

Ⅱ⑥ 電気機械器具製造業の所定内給与額の推移 (全国、平成28年～令和2年)

	男子労働者					女子労働者					
	H28年	H29年	H30年	R元年	R2年	H27年	H28年	H29年	H30年	R元年	R2年
企業規模計	340.1	340.2	356.9	346.5	365.0	219.3	223.2	219.5	236.0	227.2	239.9
1,000人以上	392.2	386.2	427.9	389.2	435.5	268.8	261.6	265.8	300.3	272.9	299.7
100～999人	302.2	318.3	306.8	312.5	333.1	205.1	202.6	211.9	235.3	207.6	213.3
10～99人	291.2	278.7	292.4	285.8	297.8	181.3	199.1	181.6	197.3	194.9	218.2

単位：千円

(男子労働者)

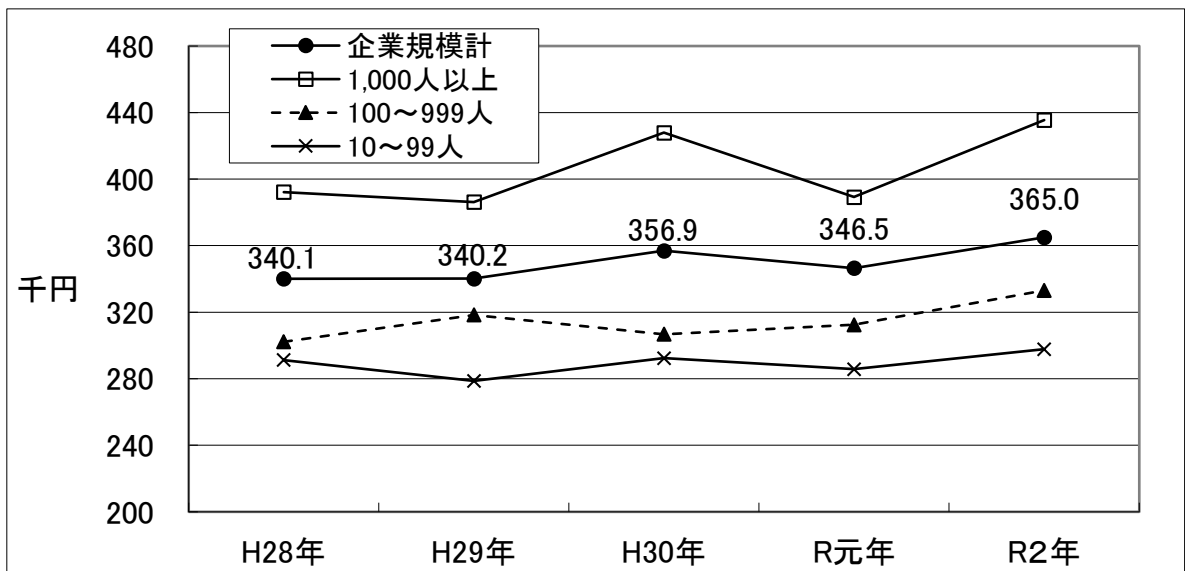

(女子労働者)

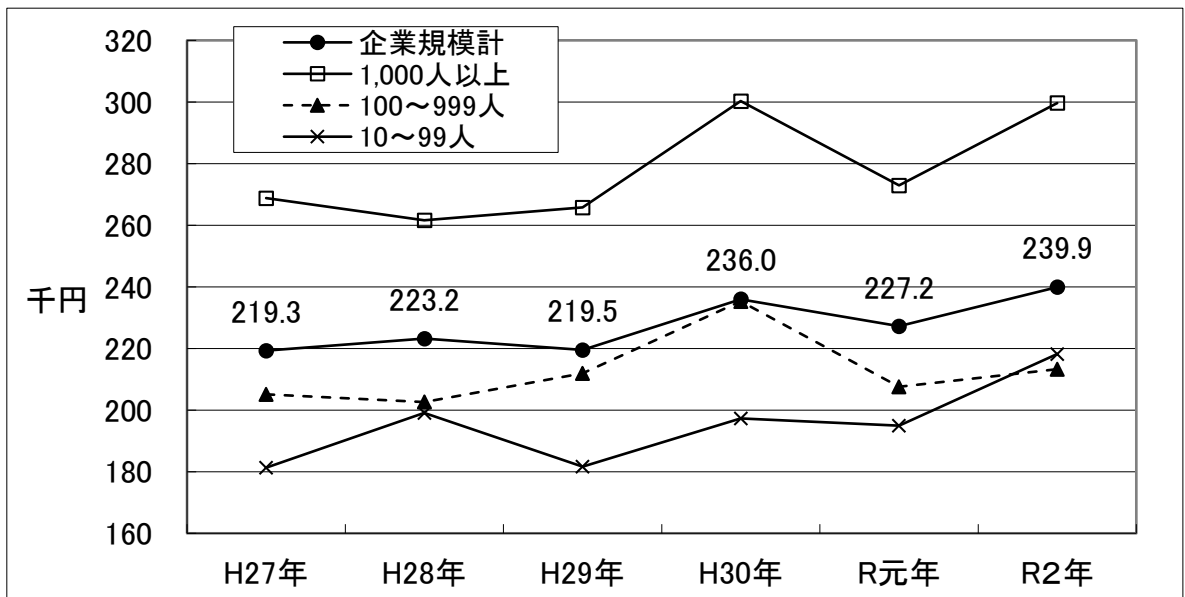

(資料出所：賃金構造基本統計調査 ※令和2年調査から推計方法の見直しが行われた。)

Ⅱ ⑦ 電気機械器具製造業の所定内給与額の推移
(全国、20～24歳、平成28年～令和2年)

	男子労働者(20～24歳)					女子労働者(20～24歳)				
	H28年	H29年	H30年	R元年	R2年	H28年	H29年	H30年	R元年	R2年
企業規模計	202.0	205.2	208.7	200.2	205.0	188.3	192.7	188.8	189.4	193.2
1,000人以上	213.0	218.9	236.6	204.1	223.3	214.2	217.5	208.6	205.7	212.8
100～999人	201.2	201.6	194.5	199.6	194.2	174.3	183.4	181.7	181.5	180.8
10～99人	179.7	182.2	189.6	190.6	200.6	173.0	169.8	179.2	177.3	193.1

単位:千円

(男子労働者)

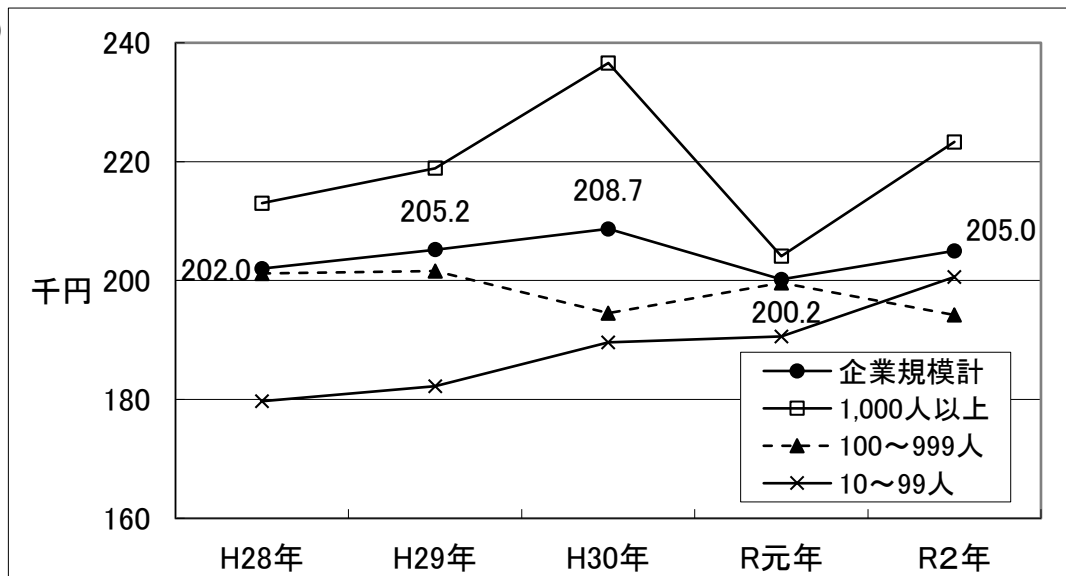

(女子労働者)

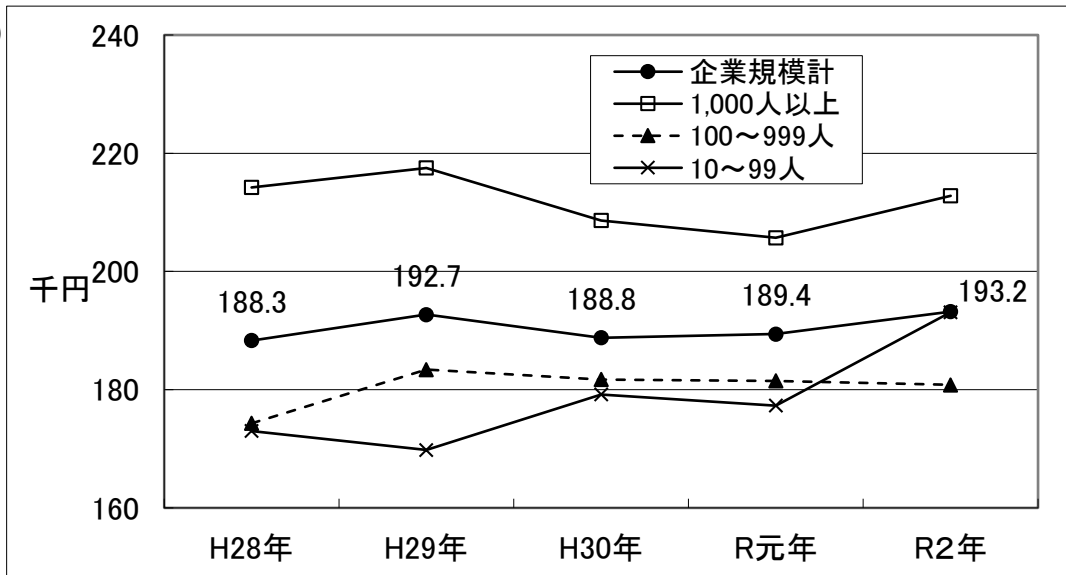

(資料出所:賃金構造基本統計調査 ※令和2年調査から推計方法の見直しが行われた。)

Ⅱ⑧ 東北3県 自動車営業職業従事者(男)の所定内給与額の推移 (平成26年～令和2年)

○宮城県

年	年齢 (歳)	勤続年数 (年)	所定内労働時間数 (時間)	所定内給与額 (千円)	1時間当たりの所 定内給与額(円)
平成26年	40.8	15.2	166	324.4	1,954
平成27年	39.6	16.4	160	344.9	2,156
平成28年	38.6	14.3	159	257.1	1,617
平成29年	37.6	15.4	159	274.4	1,726
平成30年	47.2	28.2	152	328.1	2,159
令和元年	38.4	10.9	192	358.6	1,868
令和2年	42.5	19.4	165	296.6	1,798

○福島県

年	年齢 (歳)	勤続年数 (年)	所定内労働時間数 (時間)	所定内給与額 (千円)	1時間当たりの所 定内給与額(円)
平成26年	37.6	12.2	161	310.8	1,930
平成27年	45.6	23.1	162	295.9	1,827
平成28年	36.0	12.5	165	326.1	1,976
平成29年	35.9	8.0	171	286.0	1,673
平成30年	42.7	16.7	174	286.1	1,644
令和元年	37.2	11.4	172	318.1	1,849
令和2年	41.9	13.0	172	308.8	1,795

○山形県

年	年齢 (歳)	勤続年数 (年)	所定内労働時間数 (時間)	所定内給与額 (千円)	1時間当たりの所 定内給与額(円)
平成26年	37.6	15.2	164	277.6	1,693
平成27年	37.6	11.6	162	275.4	1,700
平成28年	38.0	8.2	165	276.1	1,673
平成29年	34.6	10.7	172	300.1	1,745
平成30年	38.6	11.2	176	326.3	1,854
令和元年	42.7	17.1	167	283.7	1,699
令和2年	42.5	14.8	167	290.2	1,738

※参考 全国

年	年齢 (歳)	勤続年数 (年)	所定内労働時間数 (時間)	所定内給与額 (千円)	1時間当たりの所 定内給与額(円)
平成26年	38.2	13.4	168	308.2	1,835
平成27年	38.1	12.8	166	322.1	1,940
平成28年	37.5	12.4	165	301.7	1,828
平成29年	38.0	13.0	166	322.7	1,944
平成30年	37.5	12.8	167	312.9	1,874
令和元年	37.9	13.3	168	321.1	1,911
令和2年	40.3	14.8	167	331.3	1,984

資料出所:賃金構造基本統計調査 ※1 令和2年調査から推計方法の見直しが行われた。
 ※2 令和元年までの職種区分は、「自動車外交販売員(男)」。
 ※3 1時間当たりの所定内給与額(円)＝所定内給与額(千円)÷所定内労働時間数(時間)

Ⅱ⑧ 東北3県 自動車営業職業従事者(男)の所定内給与額の推移
(平成26年～令和2年)

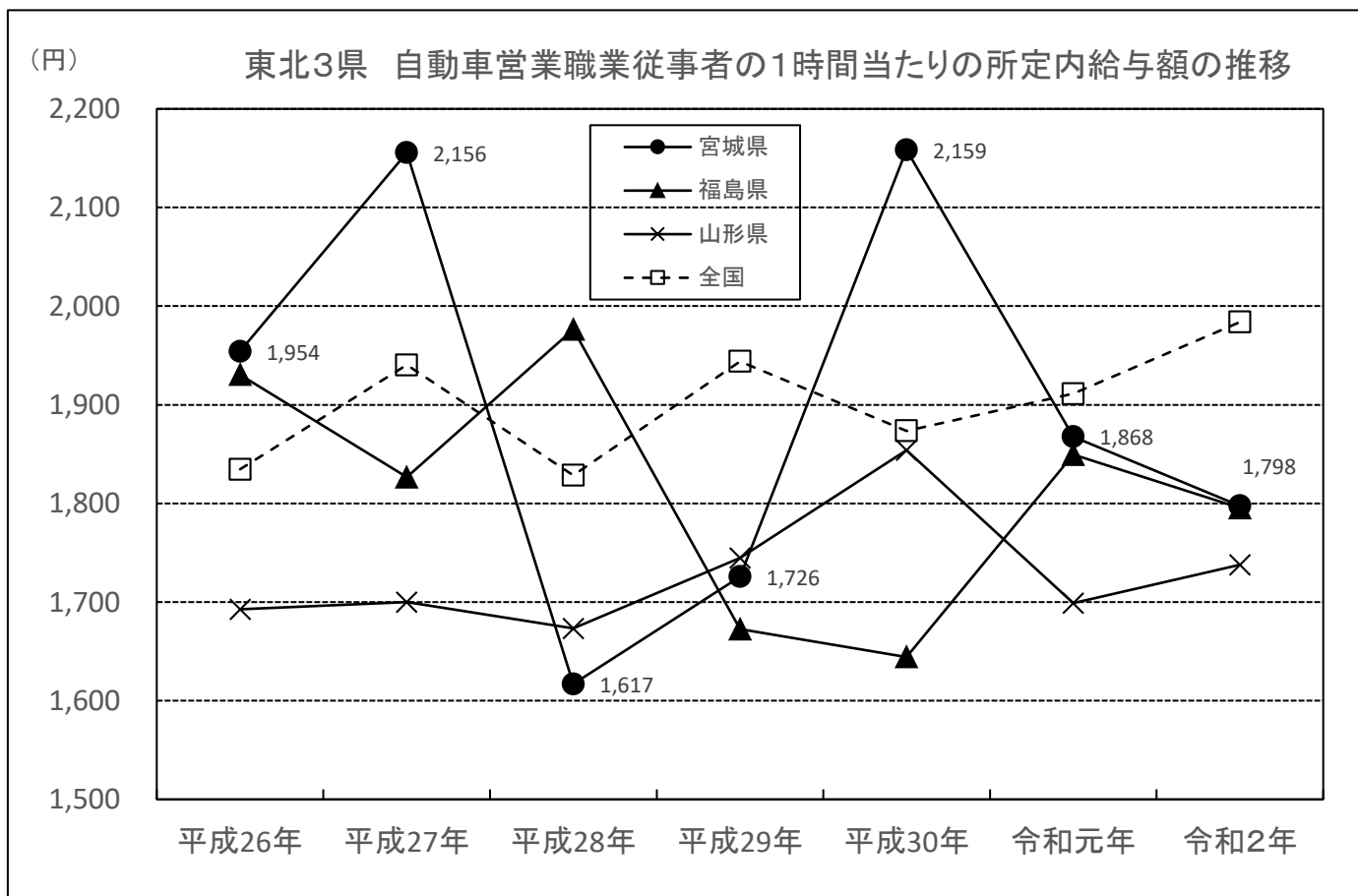

(資料出所:賃金構造基本統計調査 ※1 令和2年調査から推計方法の見直しが行われた。
 ※2 令和元年までの職種の区分は、「自動車外交販売員(男)」。
 ※3 1時間当たりの所定内給与額(円) = 所定内給与額(千円) ÷ 所定内労働時間数(時間))

事業の動向関係

宮城県の鉄鋼業製造品出荷額・粗付加価値額等の推移

宮城県の電機等製造業製造品出荷額・粗付加価値額等の推移

宮城県の自動車新規登録台数の推移（軽自動車を除く）

宮城県の自動車新規登録台数の推移（軽自動車のみ）

宮城県の自動車新規登録台数の推移（軽自動車を含む合計）

宮城県の鉄鋼業製造品出荷額・付加価値額等の推移

全事業所(規模4人以上の事業所)

年	事業所数	従業者数	現金給与総額 (百万円)	製造品 出荷額等 (内国消費税込) (百万円)	従業者一人 当たり製造 品出荷額等 (内国消費税を 控除したもの) (万円)	付加価値額 (万円)	従業者一人当たり 付加価値額 (万円)
27年	51	2,102	11,184	156,452	7,348	2,509,999	1,196
28年	41	2,080	11,070	149,981	7,110	2,620,257	1,260
29年	43	2,202	11,335	173,776	7,810	2,693,489	1,223
30年	41	2,236	12,080	191,142	8,490	2,543,121	1,137
元年	37	2,228	11,414	182,389	8,186	3,261,422	1,464

資料出所:平成30年宮城県の工業(確報)

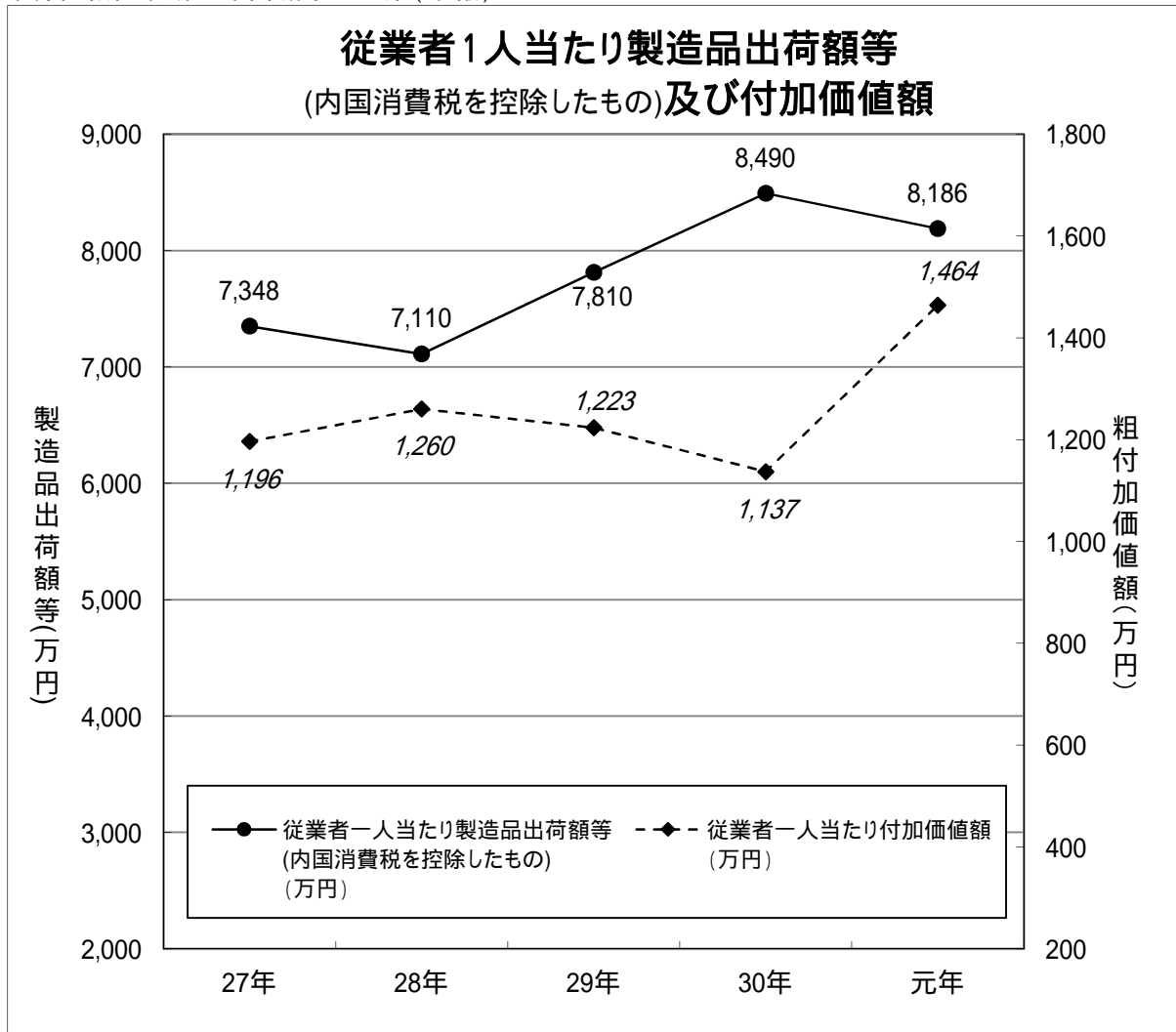

宮城県の電機等製造業製造品出荷額・付加価値額等の推移

全事業所(規模4人以上の事業所)

年	事業所数	従業者数	現金給与総額 (万円)	製造品 出荷額等 (内国消費税込) (万円)	従業者一人 当たり製造 品出荷額等 (内国消費税を 控除したもの) (万円)	付加価値額 (万円)	従業者一人当たり 付加価値額 (万円)
27年	253	22,181	10,960,207	70,981,706	3,189	35,296,695	1,591
28年	233	23,625	10,151,517	77,721,131	2,876	36,946,343	1,208
29年	224	24,048	10,882,895	80,668,362	3,337	39,268,114	1,633
30年	225	24,860	11,528,599	82,408,979	3,282	40,098,239	1,613
元年	212	23,735	10,304,057	74,684,132	3,147	35,016,537	1,475

資料出所:平成30年宮城県の工業(確報)

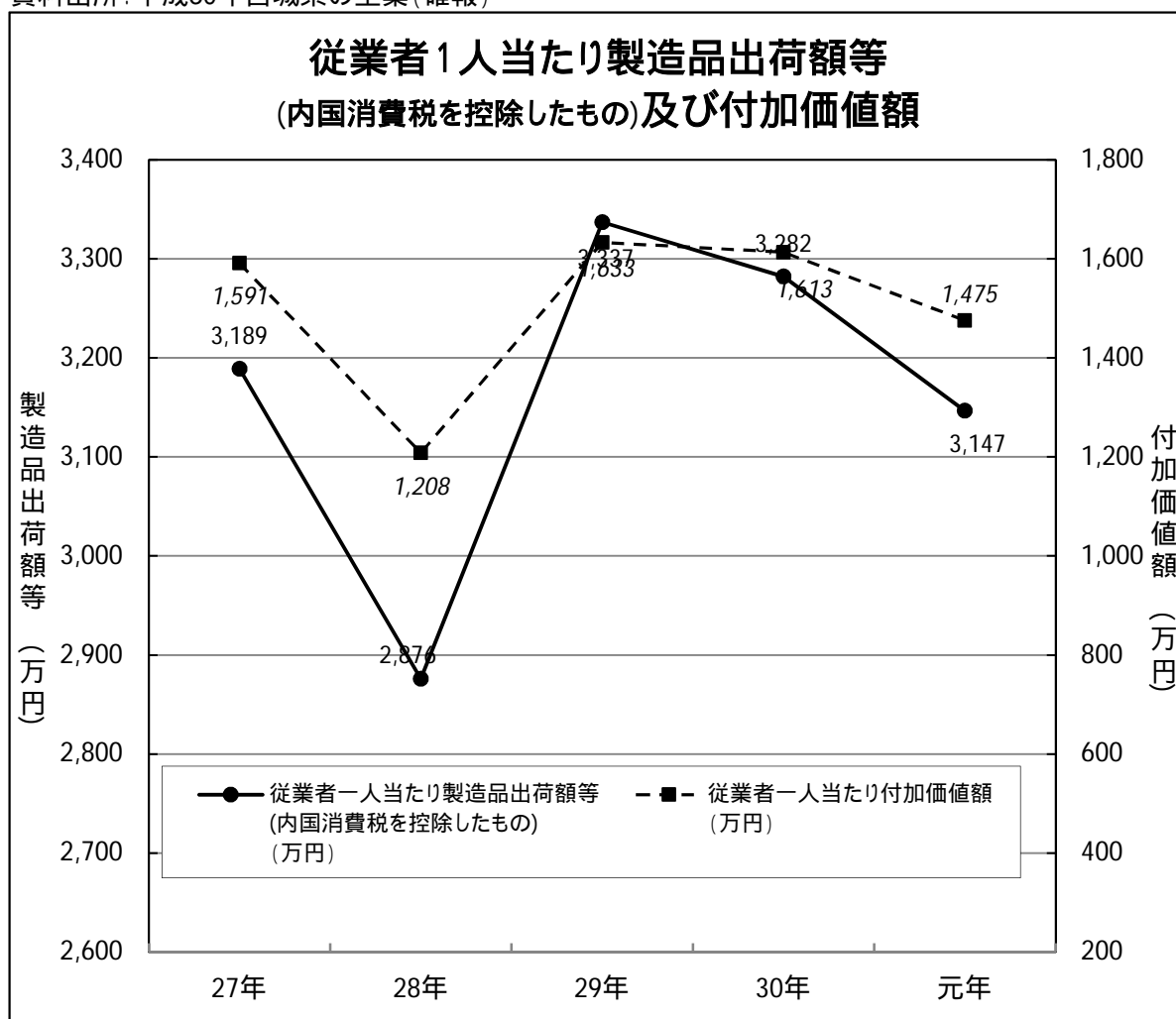

宮城県の自動車新規登録台数の推移(軽自動車を除く)

単位:台

	新車	新車対前年比	中古車	中古車対前年比
28年	66,181	0.50%	83,566	-0.48%
29年	67,737	2.35%	84,857	1.54%
30年	67,054	-1.01%	82,981	-2.21%
元年	66,076	-2.45%	84,013	-0.99%
2年	57,140	-15.64%	82,335	-0.78%
3年(1~6月)	29,344	1.39%	41,528	0.00%

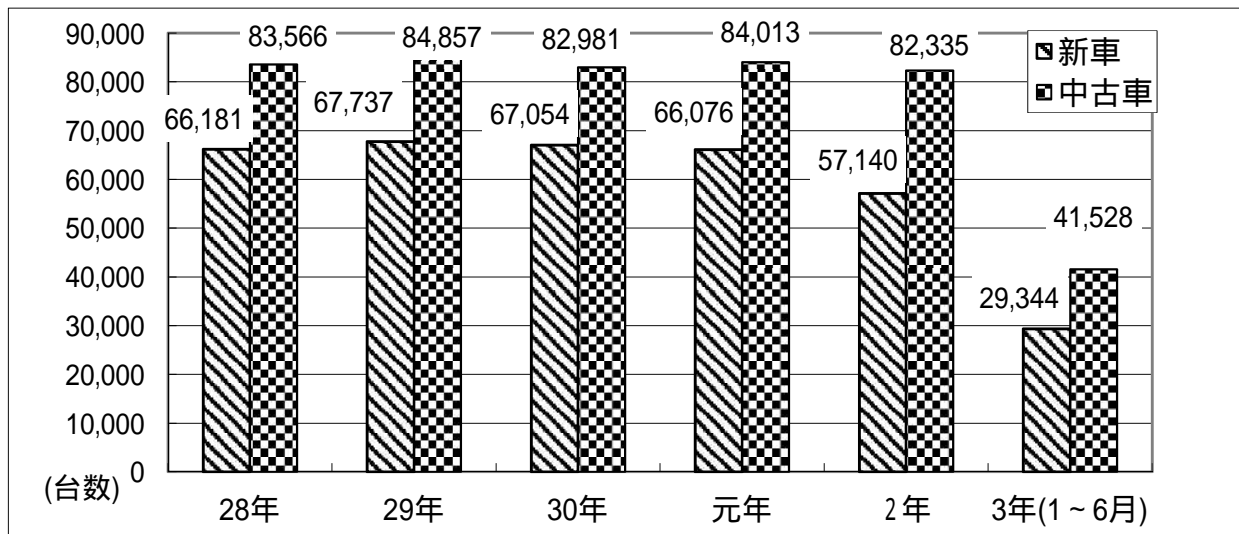

令和3年	前年新車	新車	前年中古車	中古車
1月	4,566	4,566	6,015	5,527
2月	5,371	4,992	6,246	6,287
3月	7,852	7,879	9,848	10,129
4月	3,631	3,985	6,401	6,752
5月	3,122	3,590	5,596	5,824
6月	4,399	4,332	7,421	7,009
計	28,941	29,344	41,527	41,528

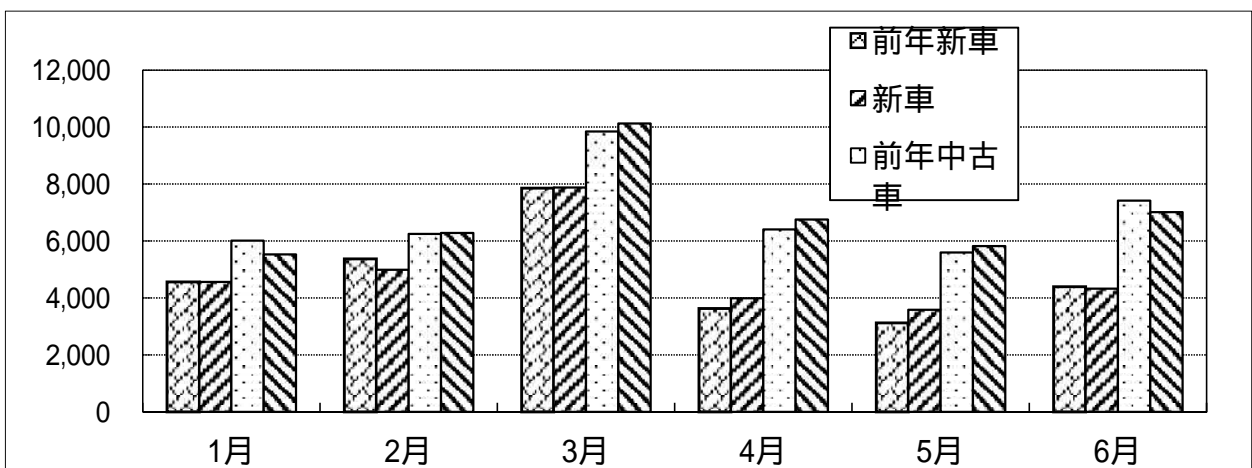

資料出所:東北運輸局・(一社)日本自動車販売協会連合会宮城県支部

宮城県の自動車新規登録台数の推移(軽自動車のみ)

単位:台

	新車	新車対前年比	中古車	中古車対前年比
28年	33,895	-17.12%	61,552	-3.21%
29年	34,312	1.23%	62,625	1.74%
30年	34,588	0.80%	62,754	0.21%
元年	35,178	1.71%	63,271	0.82%
2年	32,071	-8.83%	59,795	-5.49%
3年(1~6月)	17,003	12.25%	32,750	4.49%

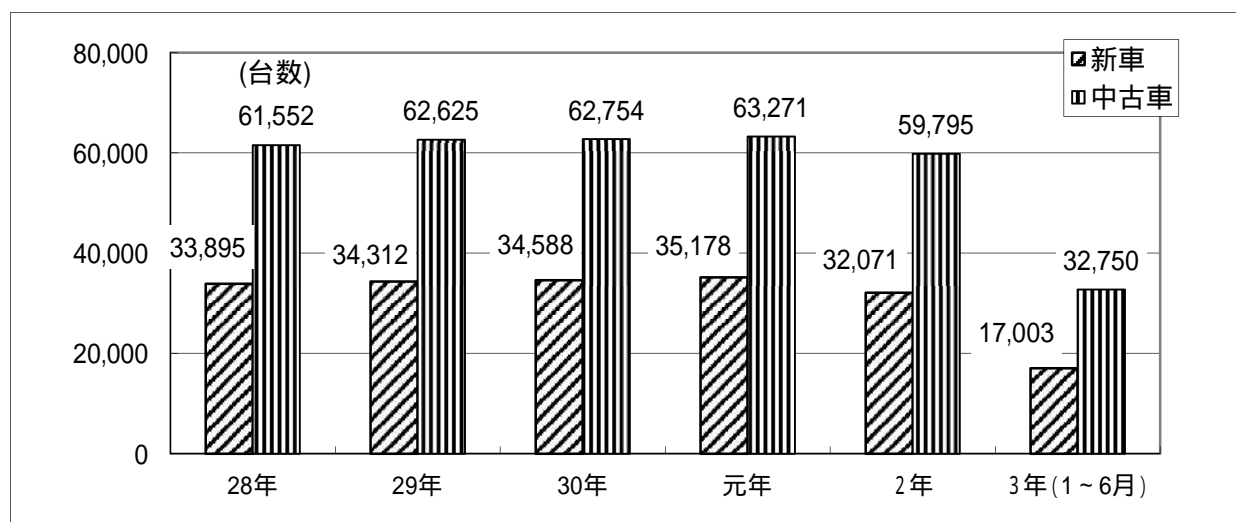

単位:台

令和3年	前年新車	新車	前年中古車	中古車
1月	2,743	2,750	4,590	4,632
2月	2,988	3,083	4,710	4,855
3月	3,870	4,221	7,742	8,255
4月	1,770	2,537	5,165	5,577
5月	1,239	2,160	4,020	4,447
6月	2,538	2,252	5,116	4,984
計	15,148	17,003	31,343	32,750

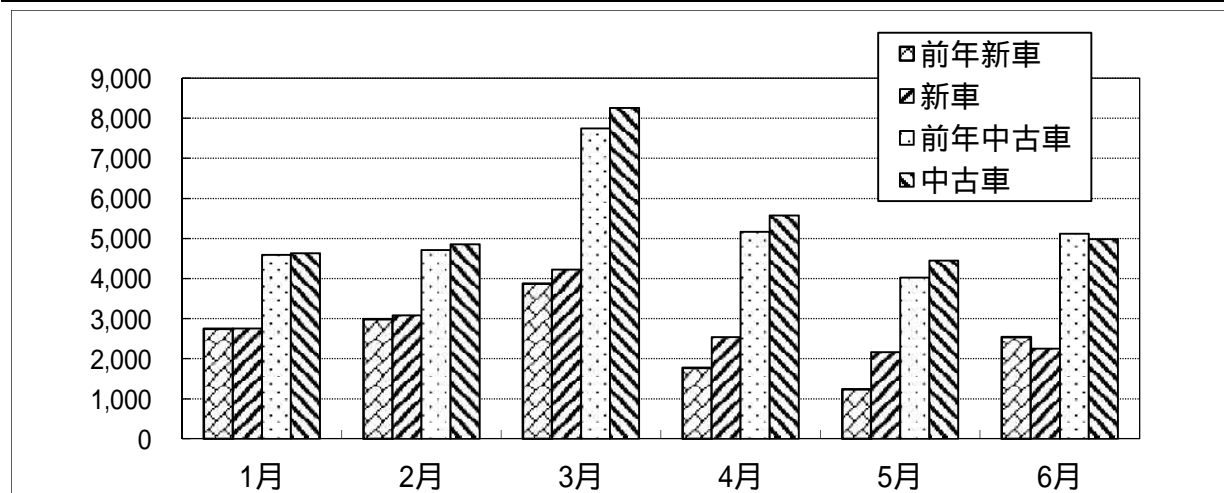

資料出所:(一社)全国軽自動車協会連合会

宮城県の自動車新規登録台数の推移 (軽自動車を含む合計)

単位:台

	新車	新車対前年比	中古車	中古車対前年比
28年	100,076	144.71%	145,118	128.19%
29年	102,049	1.97%	147,482	1.63%
30年	101,642	-0.40%	145,735	-1.18%
元年	101,254	-0.38%	147,284	1.06%
2年	89,211	-8.83%	142,130	-5.49%
3年(1~6月)	46,347	5.12%	74,278	1.93%

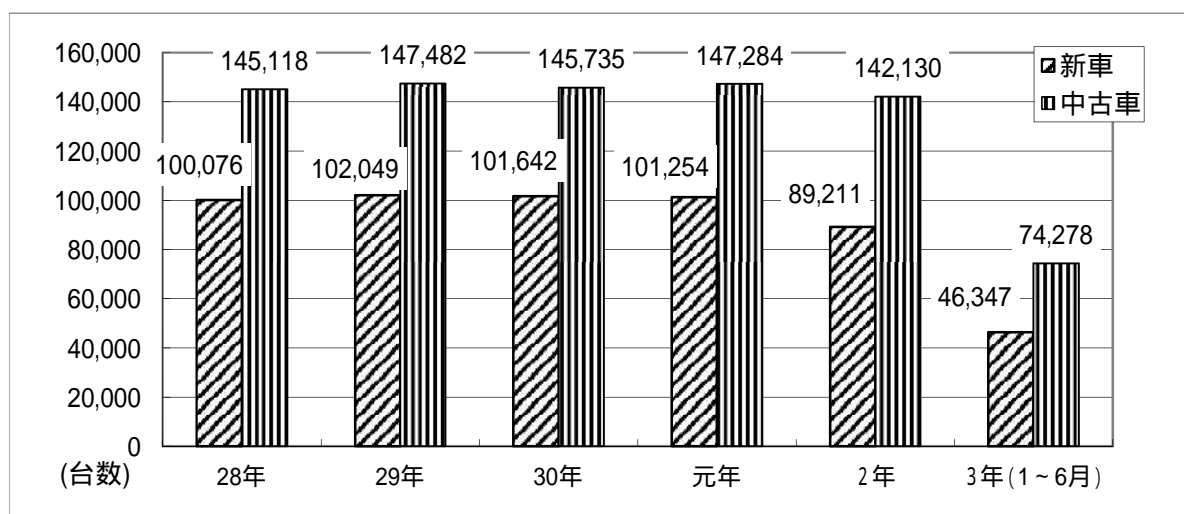

単位:台

令和3年	前年新車	新車	前年中古車	中古車
1月	7,309	7,316	10,605	10,159
2月	8,359	8,075	10,956	11,142
3月	11,722	12,100	17,590	18,384
4月	5,401	6,522	11,566	12,329
5月	4,361	5,750	9,616	10,271
6月	6,937	6,584	12,537	11,993
計	44,089	46,347	72,870	74,278

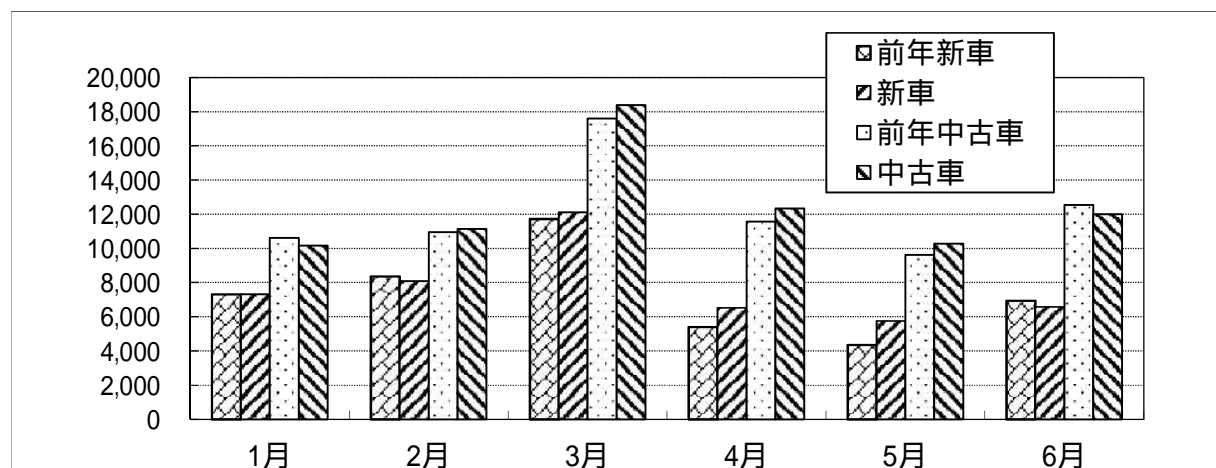

資料出所:(一社)全国軽自動車協会連合会

労働関係

宮城県の労働関係主要指標
宮城県内の求人倍率等の推移
宮城県の一般職業紹介状況（令和3年6月分）について

宮城県の労働関係主要指標

1 鉱工業生産指数の推移 (平成27年 = 100)

資料出所:宮城県、経済産業省

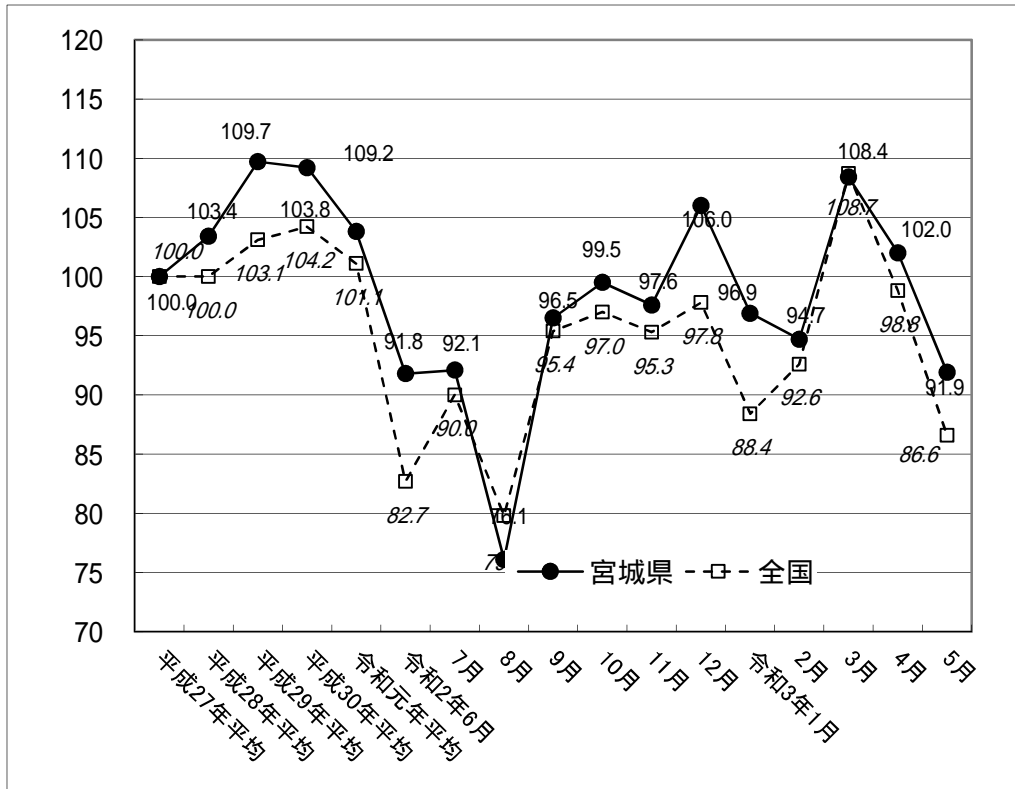

2 消費者物価指数(仙台市)の推移 (平成27年 = 100)

資料出所:宮城県、総務省統計

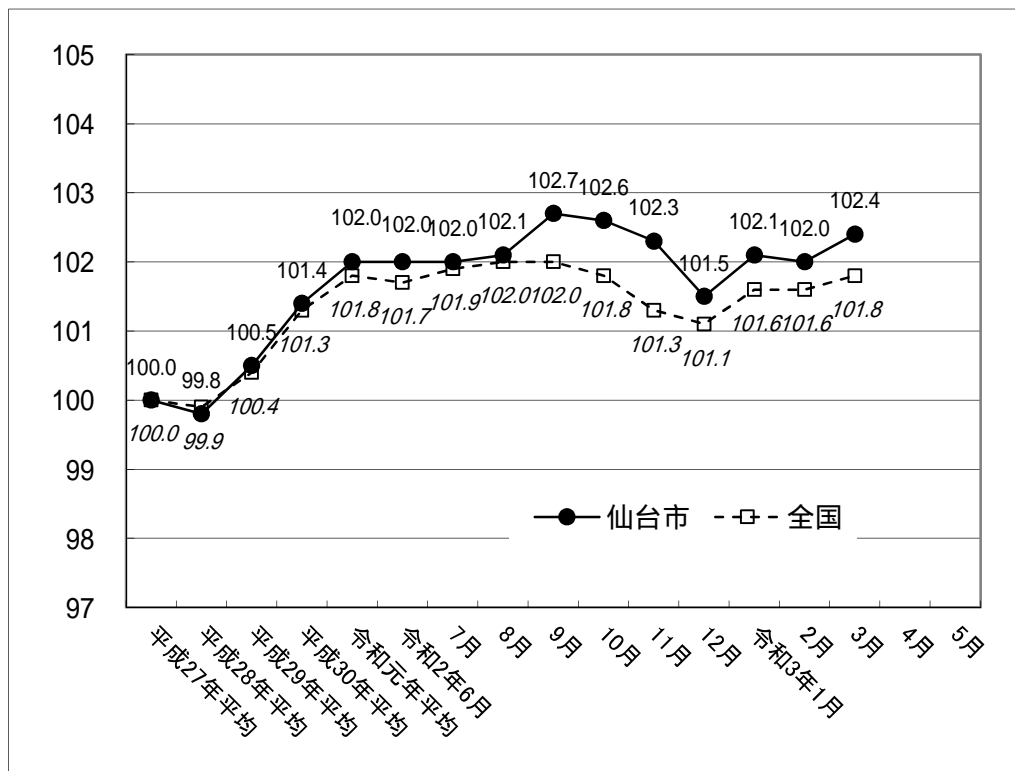

宮城県内の求人倍率等の推移

1 有効求人倍率の推移

資料出所:宮城労働局

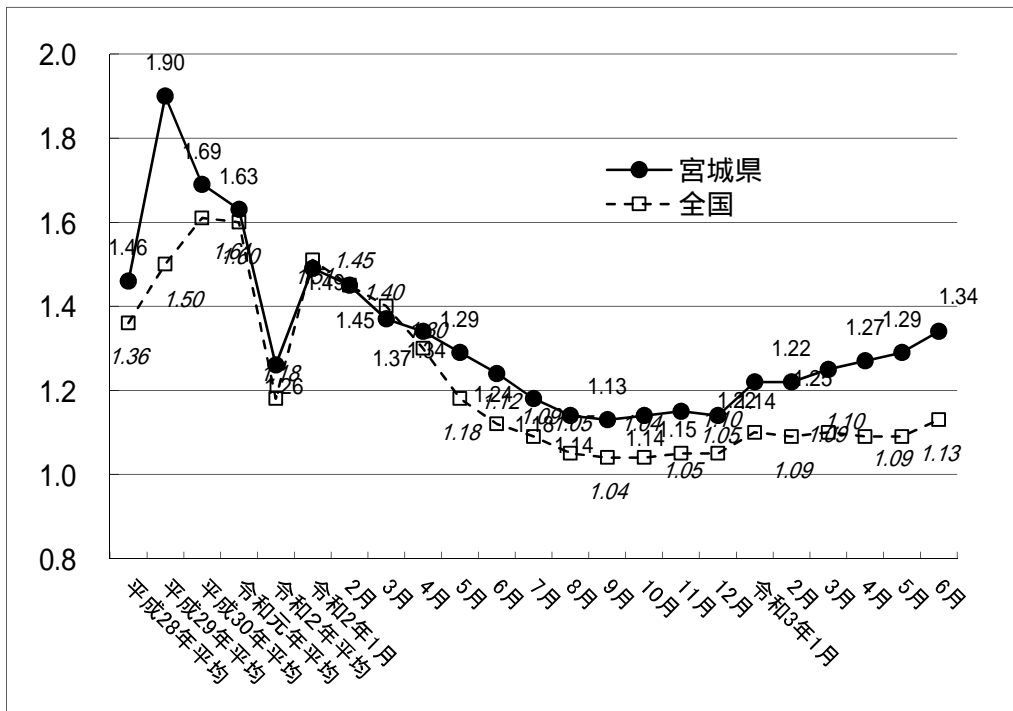

2 新規求人倍率の推移

資料出所:宮城労働局

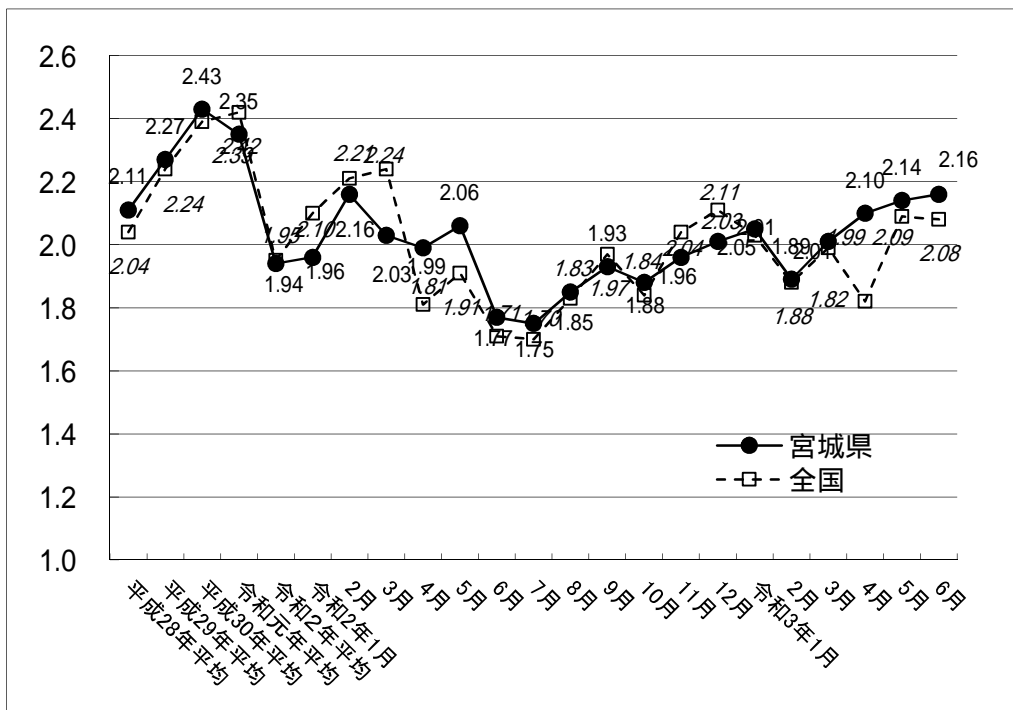

* 新規学卒関係及び一般日雇い関係を除く

宮城県内の求人倍率等の推移

資料出所:宮城労働局

3 新規求人数及び有効求人数の「対前年同月比(%)」数

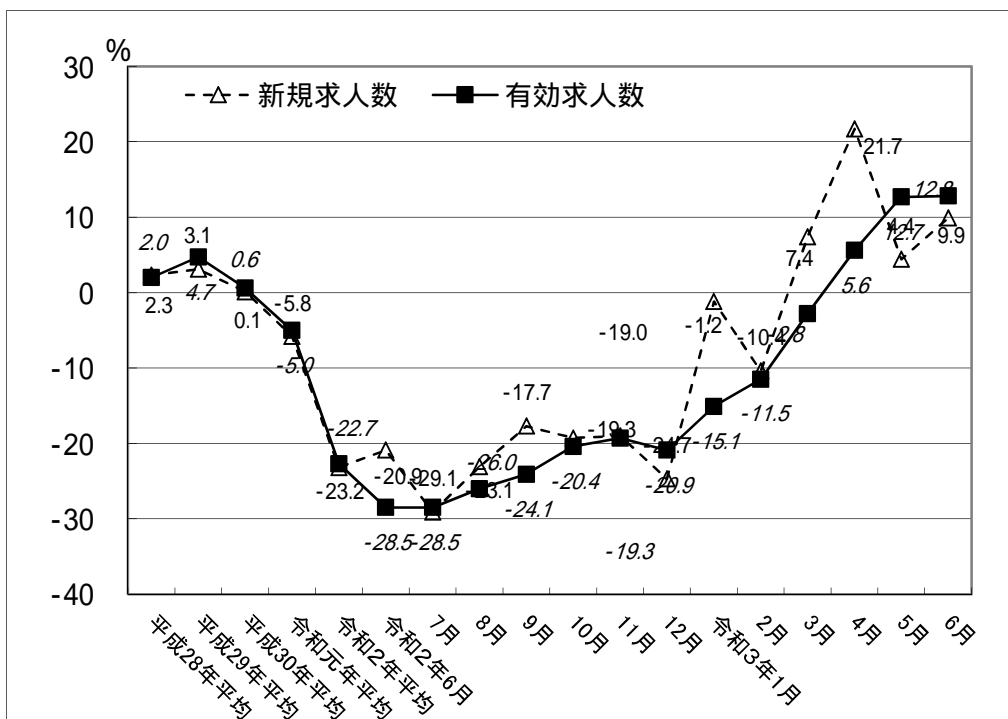

* 新規学卒関係及び一般日雇い関係を除く



ひと、くらし、みらいのために

宮城労働局

Miyagi Labour Bureau

<https://jsite.mhlw.go.jp/miyagi-roudoukyoku/>

Press Release

令和3年7月30日(金)

宮城労働局職業安定部職業安定課

職業安定課長 立花 真 寿

地方労働市場情報官 本間 潤一郎

電話 022(299)8061

－ 宮城県的一般職業紹介状況（令和3年6月分）について －

【概況】

- 有効求人倍率(季節調整値)は1.34倍で、前月を0.05ポイント上回った。
- 新規求人倍率(季節調整値)は2.16倍で、前月を0.02ポイント上回った。
- 正社員有効求人倍率は0.97倍となった。

○ 有効求人倍率は、前月の1.29倍を0.05ポイント上回った。季節調整値で前月比をみると、有効求人数は0.2%の増加、有効求職者数は3.5%の減少となっている。

○ 新規求人倍率は、前月の2.14倍を0.02ポイント上回った。季節調整値で前月比をみると、新規求人数は5.6%の増加、新規求職者数は4.7%の増加となっている。

○ 正社員有効求人倍率は、前年同月の0.88倍を0.09ポイント上回った。

○ 新規求人数(原数値)は16,383人で、前年同月比9.9%増、1,479人の増加となった。

これを産業別にみると、P 医療、福祉(同619人増、19.1%増)、M 宿泊業、飲食サービス業(同497人増、72.4%増)、E 製造業(同490人増、49.9%増)などで増加となり、S.T 公務・その他(同207人減、46.0%減)、D 建設業(同167人減、6.8%減)、G 情報通信業(同148人減、29.7%減)などで減少となった。

○ 新規求職申込件数(原数値)は7,514件で、前年同月比12.9%減、1,116人の減少となった。

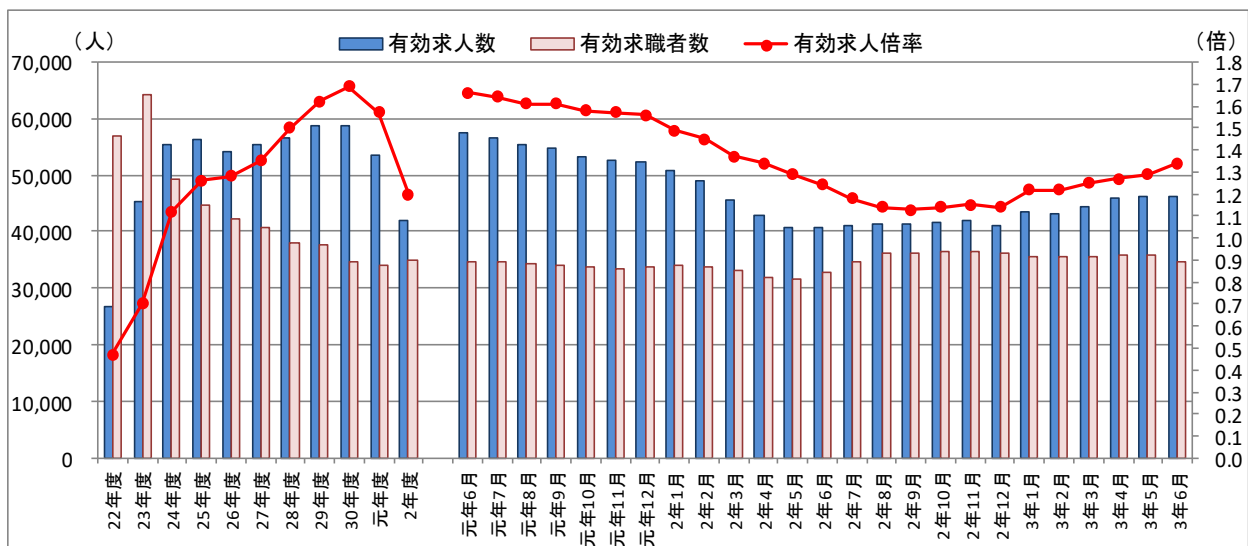

(注) 1 月別の数値は季節調整値である。なお、令和2年12月以前の数値は、令和3年1月分公表時に新季節指数により改訂されている。

2 文中の産業分類は、平成25年10月改定の「日本標準産業分類」に基づくもの。

1 一般職業紹介状況(新規学卒者を除きパートタイムを含む)

年 月		3年6月			3年5月	2年6月
			対前年同月 増減率、差 (%、ポイント)	季節調整値 対前月 増減率、差 (%、ポイント)		
項 目						
全 数	1 月間有効求職者数 (人)	36,148	5.3	▲ 3.5	37,384	34,324
	2 新規求職申込件数 (件)	7,514	▲ 12.9	4.7	7,491	8,630
	3 月間有効求人数 (人)	43,432	12.8	0.2	42,892	38,494
	4 新規求人数 (人)	16,383	9.9	5.6	13,800	14,904
	5 就職件数 (件)	2,442	9.4	—	2,428	2,233
	6 充足件数 (件)	2,501	10.2	—	2,519	2,270
	7 有効求人倍率(3/1) (倍)	1.20	0.08	—	1.15	1.12
	同 季節調整値 (倍)	1.34	—	0.05	1.29	1.24
	8 新規求人倍率(4/2) (倍)	2.18	0.45	—	1.84	1.73
	同 季節調整値 (倍)	2.16	—	0.02	2.14	1.77
9 就職率(5/2×100) (%)	32.5	6.6	—	32.4	25.9	
10 充足率(6/4×100) (%)	15.3	0.1	—	18.3	15.2	
常 用	11 月間有効求職者数 (人)	35,981	5.4		37,212	34,152
	12 新規求職申込件数 (件)	7,483	▲ 12.9		7,441	8,589
	13 月間有効求人数 (人)	40,179	11.8		39,859	35,927
	14 新規求人数 (人)	14,851	6.6		12,834	13,931
	15 就職件数 (件)	2,218	8.0		2,213	2,053
	16 充足件数 (件)	2,280	9.7		2,313	2,078
	17 有効求人倍率(13/11) (倍)	1.12	0.07		1.07	1.05
	18 新規求人倍率(14/12) (倍)	1.98	0.36		1.72	1.62
	19 就職率(15/12×100) (%)	29.6	5.7		29.7	23.9
	20 充足率(16/14×100) (%)	15.4	0.5		18.0	14.9

* 季節調整値は、毎年2月に季節調整替えを行い、過去の数値が変更される。

有効求人倍率＝有効求人数／有効求職者数、新規求人倍率＝新規求人数／新規求職申込件数

2 雇用形態別常用職業紹介状況(新規学卒者を除く)

年 月		3年6月		3年5月	2年6月
			対前年同月 増減率、差 (%、ポイント)		
項 目					
パート タイムを 除く 常用	1 月間有効求職者数 (人)	23,248	1.8	24,136	22,829
	2 新規求職申込件数 (件)	5,086	▲ 10.3	4,752	5,672
	3 月間有効求人数 (人)	28,901	10.2	28,607	26,231
	4 新規求人数 (人)	10,438	5.6	9,293	9,889
	5 就職件数 (件)	1,339	5.9	1,325	1,264
	6 充足件数 (件)	1,376	7.9	1,368	1,275
	7 有効求人倍率(3/1) (倍)	1.24	0.09	1.19	1.15
	8 新規求人倍率(4/2) (倍)	2.05	0.31	1.96	1.74
	9 就職率(5/2×100) (%)	26.3	4.0	27.9	22.3
	10 充足率(6/4×100) (%)	13.2	0.3	14.7	12.9
正 社 員	11 月間有効求人数 (人)	22,602	12.2	22,424	20,152
	12 新規求人数 (人)	8,192	6.7	7,149	7,678
	13 就職件数 (件)	1,024	5.1	1,015	974
	14 充足件数 (件)	1,029	6.5	1,028	966
	15 有効求人倍率(11/1) (倍)	0.97	0.09	0.93	0.88
	16 充足率(14/12×100) (%)	12.6	0.0	14.4	12.6
常用 的 パ ー ト タ イ ム	17 月間有効求職者数 (人)	12,733	12.5	13,076	11,323
	18 新規求職申込件数 (件)	2,397	▲ 17.8	2,689	2,917
	19 月間有効求人数 (人)	11,278	16.3	11,252	9,696
	20 新規求人数 (人)	4,413	9.2	3,541	4,042
	21 就職件数 (件)	879	11.4	888	789
	22 充足件数 (件)	904	12.6	945	803
	23 有効求人倍率(19/17) (倍)	0.89	0.03	0.86	0.86
	24 新規求人倍率(20/18) (倍)	1.84	0.45	1.32	1.39
	25 就職率(21/18×100) (%)	36.7	9.7	33.0	27.0
	26 充足率(22/20×100) (%)	20.5	0.6	26.7	19.9

* 正社員の有効求人倍率は正社員の月間有効求人数をパートタイムを除く常用の月間有効求職者数で除して算出しているが、パートタイムを除く常用の月間有効求職者数には派遣労働者や契約社員を希望する者も含まれるため、厳密な意味での正社員有効求人倍率より低い値となる。

3 求職数・求人数・求人倍率の推移（季節調整値）

	月間有効求職者数		月間有効求人数		有効求人倍率		新規求職申込件数		新規求人数		新規求人倍率	
		前年度・前年比		前年度・前年比		前年度・前年差		前年度・前年比		前年度・前年比		前年度・前年差
平成28年度平均	37,909	▲ 7.2	56,722	2.7	1.50	0.15	9,536	▲ 6.4	20,496	2.4	2.15	0.19
平成29年度	36,256	▲ 4.4	58,711	3.5	1.62	0.12	8,949	▲ 6.2	20,968	2.3	2.34	0.19
平成30年度	34,782	▲ 4.1	58,695	0.0	1.69	0.07	8,596	▲ 4.0	20,734	▲ 1.1	2.41	0.07
令和元年度	34,106	▲ 1.9	53,568	▲ 8.7	1.57	▲ 0.12	8,248	▲ 4.0	18,663	▲ 10.0	2.26	▲ 0.15
令和2年度	34,941	2.4	42,057	▲ 21.5	1.20	▲ 0.37	7,854	▲ 4.8	15,104	▲ 19.1	1.92	▲ 0.34

平成28年平均	38,418	▲ 6.7	56,008	2.0	1.46	0.13	9,635	▲ 7.0	20,342	2.3	2.11	0.19
平成29年	36,923	▲ 3.9	58,616	4.7	1.59	0.13	9,226	▲ 4.2	20,979	3.1	2.27	0.16
平成30年	34,919	▲ 5.4	58,976	0.6	1.69	0.10	8,640	▲ 6.4	20,990	0.1	2.43	0.16
令和元年	34,298	▲ 1.8	56,033	▲ 5.0	1.63	▲ 0.06	8,412	▲ 2.6	19,773	▲ 5.8	2.35	▲ 0.08
令和2年	34,450	0.4	43,295	▲ 22.7	1.26	▲ 0.37	7,809	▲ 7.2	15,180	▲ 23.2	1.94	▲ 0.41

※年度平均・年平均は季節調整なし

	月	月間有効求職者数		月間有効求人数		有効求人倍率		新規求職申込件数		新規求人数		新規求人倍率		
			前月比		前月比		前月差		前月比		前月比		前月差	
平成30年	6月	34,878	▲ 0.2	60,302	▲ 1.4	1.73	▲ 0.02	8,409	▲ 3.5	21,255	2.1	2.53	0.14	
	7月	34,737	▲ 0.4	58,973	▲ 2.2	1.70	▲ 0.03	8,603	2.3	20,692	▲ 2.6	2.41	▲ 0.12	
	8月	34,820	0.2	58,587	▲ 0.7	1.68	▲ 0.02	8,787	2.1	20,239	▲ 2.2	2.30	▲ 0.11	
	9月	34,723	▲ 0.3	58,132	▲ 0.8	1.67	▲ 0.01	8,606	▲ 2.1	21,086	4.2	2.45	0.15	
	10月	34,793	0.2	57,578	▲ 1.0	1.65	▲ 0.02	8,640	0.4	20,083	▲ 4.8	2.32	▲ 0.13	
	11月	34,799	0.0	57,719	0.2	1.66	0.01	8,636	▲ 0.0	20,848	3.8	2.41	0.09	
	12月	34,918	0.3	58,281	1.0	1.67	0.01	8,450	▲ 2.2	21,189	1.6	2.51	0.10	
	平成31年	1月	34,508	▲ 1.2	58,350	0.1	1.69	0.02	8,520	0.8	20,111	▲ 5.1	2.36	▲ 0.15
		2月	34,513	0.0	58,040	▲ 0.5	1.68	▲ 0.01	8,647	1.5	20,741	3.1	2.40	0.04
		3月	34,477	▲ 0.1	57,732	▲ 0.5	1.67	▲ 0.01	8,547	▲ 1.2	19,981	▲ 3.7	2.34	▲ 0.06
		4月	34,589	0.3	58,261	0.9	1.68	0.01	8,636	1.0	20,548	2.8	2.38	0.04
	令和元年	5月	34,796	0.6	59,201	1.6	1.70	0.02	8,816	2.1	20,964	2.0	2.38	0.00
6月		34,604	▲ 0.6	57,434	▲ 3.0	1.66	▲ 0.04	8,746	▲ 0.8	19,739	▲ 5.8	2.26	▲ 0.12	
7月		34,625	0.1	56,682	▲ 1.3	1.64	▲ 0.02	8,633	▲ 1.3	20,443	3.6	2.37	0.11	
8月		34,368	▲ 0.7	55,439	▲ 2.2	1.61	▲ 0.03	8,457	▲ 2.0	18,617	▲ 8.9	2.20	▲ 0.17	
9月		34,167	▲ 0.6	54,857	▲ 1.0	1.61	0.00	8,356	▲ 1.2	19,014	2.1	2.28	0.08	
10月		33,741	▲ 1.2	53,272	▲ 2.9	1.58	▲ 0.03	8,230	▲ 1.5	19,334	1.7	2.35	0.07	
11月		33,589	▲ 0.5	52,569	▲ 1.3	1.57	▲ 0.01	8,186	▲ 0.5	17,828	▲ 7.8	2.18	▲ 0.17	
12月		33,611	0.1	52,272	▲ 0.6	1.56	▲ 0.01	8,434	3.0	20,192	13.3	2.39	0.21	
令和2年	1月	34,056	1.3	50,890	▲ 2.6	1.49	▲ 0.07	8,235	▲ 2.4	16,117	▲ 20.2	1.96	▲ 0.43	
	2月	33,786	▲ 0.8	49,083	▲ 3.6	1.45	▲ 0.04	7,890	▲ 4.2	17,071	5.9	2.16	0.20	
	3月	33,243	▲ 1.6	45,612	▲ 7.1	1.37	▲ 0.08	7,667	▲ 2.8	15,560	▲ 8.9	2.03	▲ 0.13	
	4月	31,985	▲ 3.8	42,825	▲ 6.1	1.34	▲ 0.03	7,003	▲ 8.7	13,944	▲ 10.4	1.99	▲ 0.04	
	5月	31,664	▲ 1.0	40,881	▲ 4.5	1.29	▲ 0.05	7,146	2.0	14,728	5.6	2.06	0.07	
	6月	32,847	3.7	40,772	▲ 0.3	1.24	▲ 0.05	8,495	18.9	15,009	1.9	1.77	▲ 0.29	
	7月	34,744	5.8	41,078	0.8	1.18	▲ 0.06	8,425	▲ 0.8	14,709	▲ 2.0	1.75	▲ 0.02	
	8月	36,208	4.2	41,345	0.6	1.14	▲ 0.04	8,095	▲ 3.9	14,985	1.9	1.85	0.10	
	9月	36,334	0.3	41,230	▲ 0.3	1.13	▲ 0.01	7,751	▲ 4.2	14,987	0.0	1.93	0.08	
	10月	36,547	0.6	41,552	0.8	1.14	0.01	8,028	3.6	15,113	0.8	1.88	▲ 0.05	
	11月	36,474	▲ 0.2	41,860	0.7	1.15	0.01	7,735	▲ 3.6	15,146	0.2	1.96	0.08	
	12月	36,181	▲ 0.8	41,097	▲ 1.8	1.14	▲ 0.01	7,418	▲ 4.1	14,940	▲ 1.4	2.01	0.05	
令和3年	1月	35,684	▲ 1.4	43,429	5.7	1.22	0.08	7,900	6.5	16,204	8.5	2.05	0.04	
	2月	35,445	▲ 0.7	43,319	▲ 0.3	1.22	0.00	8,078	2.3	15,250	▲ 5.9	1.89	▲ 0.16	
	3月	35,589	0.4	44,314	2.3	1.25	0.03	7,907	▲ 2.1	15,894	4.2	2.01	0.12	
	4月	36,020	1.2	45,831	3.4	1.27	0.02	8,121	2.7	17,018	7.1	2.10	0.09	
	5月	35,925	▲ 0.3	46,275	1.0	1.29	0.02	7,270	▲ 10.5	15,546	▲ 8.6	2.14	0.04	
	6月	34,681	▲ 3.5	46,347	0.2	1.34	0.05	7,611	4.7	16,421	5.6	2.16	0.02	

※令和3年2月季節調整

4 職業紹介状況～主要指標(全数)

新規学卒関係及び一般日雇関係を除く

区分 年月	月間有効求職者数				月間有効求職人数				新規求職申込件数				新規求人数				就職件数					充足数				
	全数計	対前年 同月比	うち フルタイム	うち パート	全数計	対前年 同月比	うち フルタイム	うち パート	全数計	対前年 同月比	うち フルタイム	うち パート	全数計	対前年 同月比	うち フルタイム	うち パート	全数計	対前年 同月比	うち フルタイム	うち パート	就職率	全数計	対前年 同月比	うち フルタイム	うち パート	充足率
28年度月平均	37,909	▲7.2	26,668	11,241	56,722	2.7	38,083	18,639	9,536	▲6.4	6,888	2,648	20,496	2.4	13,665	6,830	3,345	▲7.0	2,210	1,134	35.1	3,359	▲6.9	2,222	1,136	16.4
29年度月平均	36,256	▲4.4	24,908	11,349	58,711	3.5	40,235	18,476	8,949	▲6.2	6,310	2,639	20,968	2.3	14,213	6,756	3,122	▲6.7	2,005	1,117	34.9	3,153	▲6.1	2,027	1,125	15.0
30年度月平均	34,782	▲4.1	23,479	11,303	58,695	0.0	40,041	18,654	8,596	▲4.0	5,946	2,650	20,734	▲1.1	14,001	6,733	2,936	▲6.0	1,865	1,071	34.2	2,964	▲6.0	1,894	1,071	14.3
元年度月平均	34,106	▲1.9	22,838	11,267	53,568	▲8.7	36,652	16,916	8,248	▲4.0	5,661	2,588	18,663	▲10.0	12,601	6,061	2,689	▲8.4	1,680	1,009	32.6	2,728	▲8.0	1,703	1,025	14.6
2年度月平均	34,941	2.4	23,512	11,429	42,057	▲21.5	29,298	12,759	7,854	▲4.8	5,368	2,486	15,104	▲19.1	10,297	4,807	2,267	▲15.7	1,339	928	28.9	2,324	▲14.8	1,371	952	15.4
令和元年 6月	35,807	▲1.6	23,614	12,193	53,857	▲6.0	36,829	17,028	8,094	0.1	5,507	2,587	18,842	▲10.9	13,042	5,800	2,874	▲7.9	1,787	1,087	35.5	2,906	▲7.8	1,785	1,121	15.4
7月	35,088	0.0	23,435	11,653	55,169	▲3.4	37,565	17,604	8,396	3.5	5,877	2,519	20,888	2.9	13,958	6,930	2,955	5.8	1,885	1,070	35.2	2,991	7.1	1,894	1,097	14.3
8月	33,966	▲1.7	22,893	11,073	53,915	▲6.1	37,033	16,882	7,530	▲8.5	5,290	2,240	17,707	▲9.8	12,112	5,595	2,296	▲13.9	1,548	748	30.5	2,328	▲13.1	1,564	764	13.1
9月	34,091	▲0.7	22,926	11,165	54,631	▲5.0	37,470	17,161	8,000	1.9	5,470	2,530	18,861	▲9.0	13,089	5,772	2,721	▲1.9	1,759	962	34.0	2,770	▲0.4	1,786	984	14.7
10月	33,994	▲3.1	22,730	11,264	54,734	▲7.9	37,798	16,936	8,020	▲9.9	5,477	2,543	21,195	▲4.8	14,443	6,752	2,620	▲11.2	1,719	901	32.7	2,689	▲9.0	1,770	919	12.7
11月	32,844	▲3.6	21,799	11,045	54,770	▲9.1	37,647	17,123	6,948	▲9.8	4,768	2,180	18,022	▲13.3	11,976	6,046	2,635	▲9.4	1,656	979	37.9	2,598	▲12.2	1,620	978	14.4
12月	30,753	▲3.0	20,588	10,165	54,128	▲7.3	37,242	16,886	6,486	7.1	4,614	1,872	18,517	▲4.0	12,815	5,702	2,369	▲10.2	1,473	896	36.5	2,361	▲12.0	1,469	892	12.8
2年 1月	31,704	▲1.1	21,395	10,309	50,866	▲12.8	34,688	16,178	8,773	▲3.2	6,066	2,707	17,500	▲20.4	11,336	6,164	1,906	▲10.9	1,149	757	21.7	2,011	▲8.7	1,227	784	11.5
2月	32,841	▲2.7	22,216	10,625	50,831	▲16.2	34,808	16,023	8,016	▲13.6	5,564	2,452	18,035	▲18.6	11,987	6,048	2,219	▲23.3	1,396	823	27.7	2,273	▲22.7	1,440	833	12.6
3月	34,402	▲3.0	23,327	11,075	47,818	▲20.5	32,788	15,030	8,599	▲4.6	6,047	2,552	15,750	▲23.1	10,734	5,016	3,478	▲8.8	1,991	1,487	40.4	3,536	▲8.8	2,048	1,488	22.5
4月	33,897	▲8.0	23,007	10,890	42,106	▲26.2	29,842	12,264	9,274	▲16.4	6,278	2,996	13,179	▲31.9	9,401	3,778	2,317	▲28.2	1,456	861	25.0	2,281	▲29.3	1,464	817	17.3
5月	33,116	▲10.4	22,341	10,775	38,060	▲30.9	27,476	10,584	7,229	▲19.8	4,934	2,295	13,214	▲31.5	9,482	3,732	1,821	▲38.5	1,097	724	25.2	1,901	▲37.5	1,157	744	14.4
6月	34,324	▲4.1	22,901	11,423	38,494	▲28.5	27,428	11,066	8,630	6.6	5,688	2,942	14,904	▲20.9	10,306	4,598	2,233	▲22.3	1,324	909	25.9	2,270	▲21.9	1,337	933	15.2
7月	35,129	0.1	23,694	11,435	39,459	▲28.5	27,814	11,645	7,895	▲6.0	5,503	2,392	14,806	▲29.1	9,994	4,812	2,188	▲26.0	1,336	852	27.7	2,242	▲25.0	1,364	878	15.1
8月	35,701	5.1	24,053	11,648	39,897	▲26.0	27,971	11,926	7,057	▲6.3	4,878	2,179	13,611	▲23.1	9,578	4,033	1,963	▲14.5	1,219	744	27.8	2,031	▲12.8	1,269	762	14.9
9月	36,433	6.9	24,595	11,838	41,456	▲24.1	29,041	12,415	7,602	▲5.0	5,217	2,385	15,525	▲17.7	10,875	4,650	2,458	▲9.7	1,403	1,055	32.3	2,527	▲8.8	1,438	1,089	16.3
10月	37,027	8.9	24,843	12,184	43,560	▲20.4	30,352	13,208	8,329	3.9	5,652	2,677	17,105	▲19.3	11,349	5,756	2,402	▲8.3	1,432	970	28.8	2,482	▲7.7	1,452	1,030	14.5
11月	35,620	8.5	23,816	11,804	44,178	▲19.3	30,330	13,848	6,564	▲5.5	4,524	2,040	14,589	▲19.0	9,755	4,834	2,229	▲15.4	1,361	868	34.0	2,299	▲11.5	1,368	931	15.8
12月	33,206	8.0	22,290	10,916	42,813	▲20.9	29,374	13,439	5,735	▲11.6	4,091	1,644	13,938	▲24.7	9,695	4,243	2,061	▲13.0	1,169	892	35.9	2,071	▲12.3	1,165	906	14.9
3年 1月	33,154	4.6	22,424	10,730	43,181	▲15.1	29,816	13,365	8,213	▲6.4	5,690	2,523	17,298	▲1.2	11,482	5,816	1,616	▲15.2	1,002	614	19.7	1,663	▲17.3	1,040	623	9.6
2月	34,619	5.4	23,338	11,281	45,000	▲11.5	30,611	14,389	8,480	5.8	5,700	2,780	16,159	▲10.4	10,476	5,683	2,335	5.2	1,341	994	27.5	2,403	5.7	1,391	1,012	14.9
3月	37,069	7.8	24,841	12,228	46,476	▲2.8	31,523	14,953	9,242	7.5	6,258	2,984	16,921	7.4	11,169	5,752	3,578	2.9	1,925	1,653	38.7	3,715	5.1	2,012	1,703	22.0
4月	38,008	12.1	24,917	13,091	44,461	5.6	30,829	13,632	10,688	15.2	6,624	4,064	16,038	21.7	11,143	4,895	2,634	13.7	1,538	1,096	24.6	2,735	19.9	1,592	1,143	17.1
5月	37,384	12.9	24,204	13,180	42,892	12.7	30,095	12,797	7,491	3.6	4,783	2,708	13,800	4.4	9,799	4,001	2,428	33.3	1,393	1,035	32.4	2,519	32.5	1,439	1,080	18.3
6月	36,148	5.3	23,318	12,830	43,432	12.8	30,682	12,750	7,514	▲12.9	5,099	2,415	16,383	9.9	11,322	5,061	2,442	9.4	1,401	1,041	32.5	2,501	10.2	1,441	1,060	15.3

注 1. 就職率＝就職件数/新規求職申込件数 充足率＝充足数/新規求人数

2. 表中の各数値は原数値

5 主な産業別新規求人数

<宮城局計>

産業別 年月	計		D 建設業		E 製造業											G 情報通信業		H 運輸業・郵便業		I 卸売業・小売業		J 金融業・保険業 K 不動産業 L 物品賃貸業		M 宿泊業・飲食サービス業		N 生活関連サービス業・娯楽業		P 医療・福祉		R サービス業		S.T公務・その他						
	対前年 同月比		対前年 同月比		09~10		11		25~27		29		28.30		31		対前年 同月比		対前年 同月比		対前年 同月比		対前年 同月比		対前年 同月比		対前年 同月比		対前年 同月比		対前年 同月比		対前年 同月比					
28年度月平均	20,496	2.4	2,430	7.3	1,781	9.9	774	6.7	80	3.0	119	19.6	80	54.8	222	10.3	97	4.6	487	7.0	1,138	▲1.8	2,939	▲0.8	438	▲1.9	692	6.4	1,266	▲5.9	657	▲13.3	3,844	2.4	3,694	6.7	518	▲7.6
29年度月平均	20,968	2.3	2,301	▲5.3	1,837	3.1	682	▲11.9	72	▲9.4	141	18.5	88	9.2	308	38.5	97	0.3	453	▲6.9	1,149	1.0	2,896	▲1.5	461	5.3	797	15.2	1,307	3.2	663	0.9	4,193	9.1	3,829	3.6	495	▲4.3
30年度月平均	20,734	▲1.1	2,429	5.6	1,724	▲6.1	592	▲13.2	72	0.0	141	▲0.2	92	4.9	270	▲12.2	100	2.7	466	2.8	1,187	3.3	2,767	▲4.5	455	▲1.2	786	▲1.4	1,278	▲2.2	617	▲6.9	4,207	0.3	3,771	▲1.5	514	3.8
元年度月平均	18,663	▲10.0	2,335	▲3.9	1,391	▲19.3	528	▲10.8	65	▲9.9	119	▲15.3	77	▲16.1	158	▲41.7	80	▲19.5	449	▲3.6	1,057	▲10.9	2,282	▲17.5	390	▲14.5	687	▲12.6	1,148	▲10.2	592	▲4.1	3,966	▲5.7	3,326	▲11.8	550	6.9
2年度月平均	15,104	▲19.1	2,209	▲5.4	1,129	▲18.8	449	▲15.0	40	▲38.1	86	▲27.9	66	▲15.0	120	▲23.8	65	▲18.8	322	▲28.4	737	▲30.3	1,812	▲20.6	317	▲18.6	515	▲25.1	685	▲40.3	373	▲36.9	3,435	▲13.4	2,557	▲23.1	547	▲0.5
令和元年6月	18,842	▲10.9	2,374	▲6.5	1,479	▲18.0	454	▲24.1	70	▲16.7	139	▲6.7	61	▲49.6	235	▲37.3	110	26.4	526	28.0	1,027	▲22.3	2,122	▲32.4	472	12.4	685	▲27.8	1,239	1.7	572	2.9	3,751	▲3.8	3,846	▲10.5	283	37.4
7月	20,888	2.9	2,350	▲1.2	1,397	▲17.1	484	▲13.4	78	▲22.0	149	7.2	91	15.2	137	▲53.1	54	▲29.9	420	14.1	1,196	1.7	2,801	17.1	401	▲11.5	715	▲4.7	2,062	38.2	683	12.7	4,107	▲1.5	3,961	▲1.7	320	64.1
8月	17,707	▲9.8	2,263	0.0	1,368	▲28.1	584	▲14.7	64	3.2	89	▲37.3	88	29.4	114	▲63.2	78	▲41.8	434	▲21.2	1,139	5.9	2,237	▲12.8	383	▲19.5	575	▲18.3	995	▲8.3	744	11.2	3,834	▲4.6	3,108	▲11.2	242	▲20.9
9月	18,861	▲9.0	2,455	▲4.6	1,635	▲17.3	648	▲8.7	86	43.3	122	▲19.7	70	▲42.6	210	▲40.3	110	13.4	545	37.3	1,073	▲15.0	2,265	▲35.7	379	▲10.6	797	5.4	860	▲18.0	622	4.9	4,111	4.8	3,347	▲4.1	249	▲5.3
10月	21,195	▲4.8	2,341	▲9.3	1,637	▲10.6	679	3.5	68	▲33.3	133	▲2.9	90	▲23.7	172	▲38.1	51	▲28.2	522	9.2	1,100	▲21.0	2,748	▲3.1	451	▲3.6	914	23.7	1,500	1.8	605	▲2.4	4,600	▲0.1	4,034	▲7.6	325	36.0
11月	18,022	▲13.3	2,349	0.5	1,264	▲22.5	549	▲3.0	49	6.5	89	▲29.4	94	20.5	99	▲52.6	88	▲18.5	427	▲21.8	1,010	▲6.2	2,004	▲24.3	350	▲20.8	618	▲30.7	1,326	8.7	696	12.1	3,683	▲14.2	2,971	▲15.5	840	▲11.8
12月	18,517	▲4.0	2,353	4.7	1,285	▲15.7	448	3.5	61	10.9	117	▲16.4	69	▲37.8	221	▲26.1	94	▲8.7	452	▲12.6	1,083	6.9	2,097	▲19.2	362	▲19.6	862	16.0	555	▲47.1	403	▲2.4	4,109	▲3.1	3,450	▲1.8	1,018	69.9
2年1月	17,500	▲20.4	2,219	▲10.6	1,234	▲22.7	430	▲27.7	91	▲12.5	125	2.5	54	▲50.5	93	▲54.4	51	▲27.1	414	▲17.9	711	▲51.1	2,184	▲22.2	331	▲13.4	471	▲29.2	728	▲53.2	561	▲7.0	3,933	▲13.6	2,905	▲24.3	1,246	34.1
2月	18,035	▲18.6	2,292	▲9.1	1,329	▲12.3	510	▲7.9	34	▲26.1	90	▲10.9	99	37.5	116	▲21.1	96	▲10.3	393	▲7.7	1,029	▲5.9	1,970	▲24.9	407	▲11.7	673	▲30.2	982	▲33.3	656	▲16.9	4,068	▲6.9	2,756	▲29.8	933	▲31.0
3月	15,750	▲23.1	2,136	▲16.5	1,340	▲24.9	503	▲20.3	49	▲9.3	130	▲30.1	50	▲50.0	249	14.7	81	▲30.8	363	▲24.4	884	▲23.7	1,851	▲25.3	304	▲43.4	522	▲30.8	738	▲46.2	363	▲39.4	3,715	▲12.1	2,318	▲33.8	599	12.0
4月	13,179	▲31.9	1,973	▲18.5	996	▲24.7	359	▲22.6	46	▲37.8	110	▲3.5	33	▲68.6	104	▲21.8	33	▲50.0	276	▲39.1	535	▲56.6	1,919	▲22.2	252	▲40.6	430	▲34.4	326	▲78.3	305	▲36.9	2,930	▲26.1	2,661	▲29.1	260	6.6
5月	13,214	▲31.5	2,148	▲12.7	820	▲41.3	270	▲53.4	37	▲37.3	60	▲55.2	51	▲7.3	46	▲58.9	56	▲31.7	385	▲13.3	696	▲42.0	1,675	▲36.6	316	▲23.1	465	▲38.3	288	▲77.7	346	▲51.7	3,200	▲13.9	2,190	▲36.7	287	▲3.7
6月	14,904	▲20.9	2,452	3.3	981	▲33.7	451	▲0.7	53	▲24.3	103	▲25.9	33	▲45.9	100	▲57.4	49	▲55.5	498	▲5.3	827	▲19.5	1,419	▲33.1	279	▲40.9	576	▲15.9	686	▲44.6	428	▲25.2	3,245	▲13.5	2,592	▲32.6	450	59.0
7月	14,806	▲29.1	2,076	▲11.7	1,074	▲23.1	505	4.3	25	▲67.9	63	▲57.7	49	▲46.2	105	▲23.4	23	▲57.4	337	▲19.8	504	▲57.9	2,132	▲23.9	285	▲28.9	489	▲31.6	941	▲54.4	384	▲43.8	3,200	▲22.1	2,679	▲32.4	359	12.2
8月	13,611	▲23.1	2,147	▲5.1	857	▲37.4	342	▲41.4	29	▲54.7	59	▲33.7	70	▲20.5	17	▲85.1	66	▲15.4	292	▲32.7	816	▲28.4	1,738	▲22.3	247	▲35.5	533	▲7.3	405	▲59.3	266	▲64.2	3,319	▲13.4	2,024	▲34.9	483	99.6
9月	15,525	▲17.7	2,427	▲1.1	1,248	▲23.7	504	▲22.2	69	▲19.8	106	▲13.1	61	▲12.9	63	▲70.0	93	▲15.5	320	▲41.3	901	▲16.0	1,604	▲29.2	314	▲17.2	543	▲31.9	801	▲6.9	434	▲30.2	3,560	▲13.4	2,597	▲22.4	302	21.3
10月	17,105	▲19.3	2,365	1.0	1,459	▲10.9	708	4.3	47	▲30.9	72	▲45.9	91	1.1	178	3.5	77	51.0	332	▲36.4	716	▲34.9	2,287	▲16.8	386	▲14.4	557	▲39.1	1,132	▲24.5	501	▲17.2	3,578	▲22.2	3,063	▲24.1	375	15.4
11月	14,589	▲19.0	2,134	▲9.2	1,108	▲12.3	454	▲17.3	16	▲67.3	65	▲27.0	76	▲19.1	102	3.0	77	▲12.5	270	▲36.8	714	▲29.3	1,812	▲9.6	291	▲16.9	548	▲11.3	500	▲62.3	295	▲57.6	3,422	▲7.1	2,233	▲24.8	727	▲13.5
12月	13,938	▲24.7	1,985	▲15.6	1,068	▲16.9	375	▲16.3	31	▲49.2	94	▲19.7	66	▲4.3	182	▲17.6	65	▲30.9	266	▲41.2	834	▲23.0	1,284	▲38.8	301	▲16.9	502	▲41.8	835	50.5	293	▲27.3	3,496	▲14.9	2,279	▲33.9	364	▲64.2
3年1月	17,298	▲1.2	2,302	3.7	1,380	11.8	476	10.7	57	▲37.4	69	▲44.8	91	68.5	216	132.3	83	62.7	249	▲39.9	632	▲11.1	2,416	10.6	484	46.2	514	9.1	686	▲5.8	491	▲12.5	3,698	▲6.0	2,987	2.8	979	▲21.4
2月	16,159	▲10.4	2,212	▲3.5	1,180	▲11.2	391	▲23.3	30	▲11.8	92	2.2	96	▲3.0	165	42.2	82	▲14.6	330	▲16.0	759	▲26.2	1,837	▲6.8	288	▲29.2	524	▲22.1	472	▲51.9	410	▲37.5	3,573	▲12.2	2,541	▲7.8	1,404	50.5
3月	16,921	7.4	2,288	7.1	1,377	2.8	550	9.3	45	▲8.2	139	6.9	70	40.0	163	▲34.5	76	▲6.2	307	▲15.4	909	2.8	1,620	▲12.5	363	19.4	495	▲5.2	1,153	56.2	327	▲9.9	3,998	7.6	2,841	22.6	575	▲4.0
4月	16,038	21.7	2,184	10.7	1,460	46.6	479	33.4	76	65.2	73	▲33.6	100	203.0	180	73.1	94	184.8	318	15.2	749	40.0	2,449	27.6	425	68.7	551	28.1	586	79.8	437	43.3	3,294	12.4	2,866	7.7	305	17.3
5月	13,800	4.4	2,147	0.0	1,254	52.9	494	83.0	31	▲16.2	78	30.0	104	103.9	118	156.5	92	64.3	405	5.2	690	▲0.9	1,688	0.8	309	▲2.2	493	6.0	473	64.2	334	▲3.5	2,947	▲7.9	2,479	13.2	191	▲33.4
6月	16,383	9.9	2,285	▲6.8	1,471	49.9	539	19.5	46	▲13.2	170	65.0	68	106.1	195	95.0	89	81.6	350	▲29.7	744	▲10.0	1,465	3.2	344	2												

6 新規常用的フルタイム求職者の態様別状況

	常用計		在職者		離職者		うち事業主都合		うち自己都合		無業者	
		前年同月比		前年同月比		前年同月比		前年同月比		前年同月比		前年同月比
28年度月平均	6,826	▲ 7.0	2,470	▲ 5.7	3,875	▲ 8.1	1,117	▲ 8.7	2,616	▲ 7.2	482	▲ 4.7
29年度月平均	6,258	▲ 8.3	2,332	▲ 5.6	3,558	▲ 8.2	1,005	▲ 10.0	2,435	▲ 6.9	368	▲ 23.5
30年度月平均	5,898	▲ 5.8	2,180	▲ 6.5	3,393	▲ 4.6	930	▲ 7.4	2,333	▲ 4.2	326	▲ 11.6
元年度月平均	5,613	▲ 4.8	1,995	▲ 8.5	3,315	▲ 2.3	890	▲ 4.3	2,289	▲ 1.9	303	▲ 6.9
2年度月平均	5,330	▲ 5.0	1,733	▲ 13.2	3,317	0.1	1,020	14.5	2,161	▲ 5.6	279	▲ 7.8
令和元年 6月	5,493	▲ 1.3	1,925	▲ 6.9	3,298	3.6	888	5.0	2,287	3.4	270	▲ 14.6
7月	5,853	2.1	2,071	2.6	3,465	2.0	818	▲ 0.1	2,500	2.0	317	0.6
8月	5,286	▲ 6.9	2,010	▲ 6.3	3,002	▲ 7.1	729	1.0	2,179	▲ 9.2	274	▲ 7.7
9月	5,450	0.0	1,917	▲ 7.7	3,226	3.8	744	▲ 3.1	2,354	5.0	307	16.3
10月	5,436	▲ 11.3	1,817	▲ 16.3	3,316	▲ 8.4	912	▲ 7.1	2,284	▲ 8.5	303	▲ 9.3
11月	4,744	▲ 11.9	1,759	▲ 13.9	2,717	▲ 10.6	689	▲ 14.9	1,911	▲ 9.1	268	▲ 12.4
12月	4,515	5.4	1,814	7.0	2,407	1.6	651	▲ 1.8	1,662	3.0	294	35.5
2年 1月	5,923	▲ 4.1	2,315	▲ 5.4	3,362	▲ 1.4	890	▲ 8.8	2,318	0.2	246	▲ 22.4
2月	5,462	▲ 14.7	2,317	▲ 21.2	2,861	▲ 7.5	663	▲ 10.9	2,097	▲ 6.8	284	▲ 23.5
3月	6,028	▲ 3.6	2,287	▲ 9.7	3,353	1.1	914	10.7	2,316	▲ 1.5	388	▲ 4.9
4月	6,250	▲ 13.5	1,407	▲ 24.0	4,566	▲ 8.6	1,565	▲ 10.9	2,735	▲ 7.4	277	▲ 27.1
5月	4,908	▲ 17.4	1,286	▲ 30.9	3,409	▲ 9.6	1,189	15.8	2,090	▲ 19.7	213	▲ 30.6
6月	5,672	3.3	1,690	▲ 12.2	3,662	11.0	1,156	30.2	2,335	2.1	320	18.5
7月	5,491	▲ 6.2	1,736	▲ 16.2	3,453	▲ 0.3	1,125	37.5	2,199	▲ 12.0	302	▲ 4.7
8月	4,870	▲ 7.9	1,618	▲ 19.5	2,986	▲ 0.5	854	17.1	2,031	▲ 6.8	266	▲ 2.9
9月	5,203	▲ 4.5	1,680	▲ 12.4	3,213	▲ 0.4	976	31.2	2,145	▲ 8.9	310	1.0
10月	5,624	3.5	1,667	▲ 8.3	3,622	9.2	1,127	23.6	2,358	3.2	335	10.6
11月	4,506	▲ 5.0	1,524	▲ 13.4	2,734	0.6	754	9.4	1,870	▲ 2.1	248	▲ 7.5
12月	3,999	▲ 11.4	1,385	▲ 23.6	2,431	1.0	736	13.1	1,607	▲ 3.3	183	▲ 37.8
3年 1月	5,543	▲ 6.4	2,097	▲ 9.4	3,219	▲ 4.3	961	8.0	2,124	▲ 8.4	227	▲ 7.7
2月	5,648	3.4	2,372	2.4	3,019	5.5	849	28.1	2,045	▲ 2.5	257	▲ 9.5
3月	6,243	3.6	2,333	2.0	3,495	4.2	942	3.1	2,392	3.3	415	7.0
4月	6,602	5.6	1,570	11.6	4,634	1.5	1,723	10.1	2,633	▲ 3.7	398	43.7
5月	4,752	▲ 3.2	1,443	12.2	3,025	▲ 11.3	876	▲ 26.3	2,003	▲ 4.2	284	33.3
6月	5,086	▲ 10.3	1,745	3.3	3,027	▲ 17.3	772	▲ 33.2	2,131	▲ 8.7	314	▲ 1.9

*事業主都合には雇用期間満了等も含む。

7 正社員の職業紹介状況

新規学卒関係及び一般日雇関係を除く

	月間有効求職者数			月間有効求人数			新規求職申込件数			新規求人数			就職件数			充足数			有効求人倍率		就職率		充足率	
	全数	常 用 フルタイム	対前年 同月比	全数	正社員	対前年 同月比	全数	常 用 フルタイム	対前年 同月比	全数	正社員	対前年 同月比	全数	正社員	対前年 同月比	全数	正社員	対前年 同月比	全数 (原数値)	正社員 (原数値)	全数	正社員	全数	正社員
28年度月平均	37,909	26,522	▲ 8.4	56,722	24,689	6.0	9,536	6,826	▲ 7.0	20,496	8,748	5.8	3,345	1,512	▲ 4.5	3,359	1,493	▲ 4.4	1.50	0.93	35.1	22.1	16.4	17.1
29年度月平均	36,256	24,780	▲ 6.6	58,711	26,186	6.1	8,949	6,258	▲ 8.3	20,968	9,162	4.7	3,122	1,382	▲ 8.6	3,153	1,369	▲ 8.3	1.62	1.06	34.9	22.1	15.0	14.9
30年度月平均	34,782	23,358	▲ 5.7	58,695	26,956	2.9	8,596	5,898	▲ 5.8	20,734	9,384	2.4	2,936	1,315	▲ 4.9	2,964	1,311	▲ 4.2	1.69	1.15	34.2	22.3	14.3	14.0
元年度月平均	34,106	22,717	▲ 2.7	53,568	25,357	▲ 5.9	8,248	5,613	▲ 4.8	18,663	8,686	▲ 7.4	2,689	1,176	▲ 10.6	2,728	1,166	▲ 11.0	1.57	1.12	32.6	20.9	14.6	13.4
2年度月平均	34,941	23,391	3.0	42,057	21,640	▲ 14.7	7,854	5,330	▲ 5.0	15,104	7,540	▲ 13.2	2,267	977	▲ 16.9	2,324	983	▲ 15.7	1.20	0.93	28.9	18.3	15.4	13.0
令和元年6月	35,807	23,530	▲ 2.2	53,857	25,382	▲ 4.6	8,094	5,493	▲ 1.3	18,842	8,896	▲ 7.2	2,874	1,286	▲ 6.0	2,906	1,246	▲ 9.1	1.50	1.08	35.5	23.4	15.4	14.0
7月	35,088	23,369	▲ 0.8	55,169	25,570	▲ 3.7	8,396	5,853	2.1	20,888	9,200	▲ 0.5	2,955	1,362	5.5	2,991	1,326	4.7	1.57	1.09	35.2	23.3	14.3	14.4
8月	33,966	22,841	▲ 2.1	53,915	25,077	▲ 6.1	7,530	5,286	▲ 6.9	17,707	8,239	▲ 9.4	2,296	1,079	▲ 16.4	2,328	1,078	▲ 14.0	1.59	1.10	30.5	20.4	13.1	13.1
9月	34,091	22,872	▲ 1.2	54,631	25,291	▲ 6.0	8,000	5,450	0.0	18,861	8,896	▲ 8.6	2,721	1,214	▲ 3.6	2,770	1,205	▲ 1.9	1.60	1.11	34.0	22.3	14.7	13.5
10月	33,994	22,649	▲ 3.8	54,734	25,867	▲ 6.4	8,020	5,436	▲ 11.3	21,195	9,805	▲ 1.7	2,620	1,218	▲ 13.9	2,689	1,222	▲ 12.6	1.61	1.14	32.7	22.4	12.7	12.5
11月	32,844	21,710	▲ 5.2	54,770	25,960	▲ 6.0	6,948	4,744	▲ 11.9	18,022	8,264	▲ 9.2	2,635	1,181	▲ 10.7	2,598	1,134	▲ 13.5	1.67	1.20	37.9	24.9	14.4	13.7
12月	30,753	20,430	▲ 4.3	54,128	26,007	▲ 2.5	6,486	4,515	5.4	18,517	8,983	1.7	2,369	1,027	▲ 12.7	2,361	1,016	▲ 14.0	1.76	1.27	36.5	22.7	12.8	11.3
2年 1月	31,704	21,117	▲ 1.7	50,866	24,409	▲ 8.1	8,773	5,923	▲ 4.1	17,500	7,954	▲ 18.5	1,906	813	▲ 18.3	2,011	862	▲ 15.2	1.60	1.16	21.7	13.7	11.5	10.8
2月	32,841	21,950	▲ 3.1	50,831	24,563	▲ 9.6	8,016	5,462	▲ 14.7	18,035	8,384	▲ 10.0	2,219	979	▲ 22.0	2,273	985	▲ 24.1	1.55	1.12	27.7	17.9	12.6	11.7
3月	34,402	23,185	▲ 3.3	47,818	23,746	▲ 13.8	8,599	6,028	▲ 3.6	15,750	8,077	▲ 16.0	3,478	1,317	▲ 10.7	3,536	1,326	▲ 10.8	1.39	1.02	40.4	21.8	22.5	16.4
4月	33,897	22,884	▲ 6.8	42,106	21,832	▲ 17.8	9,274	6,250	▲ 13.5	13,179	6,681	▲ 24.7	2,317	1,073	▲ 22.2	2,281	1,070	▲ 21.7	1.24	0.95	25.0	17.2	17.3	16.0
5月	33,116	22,270	▲ 8.7	38,060	20,217	▲ 21.8	7,229	4,908	▲ 17.4	13,214	6,845	▲ 20.9	1,821	801	▲ 36.1	1,901	822	▲ 33.0	1.15	0.91	25.2	16.3	14.4	12.0
6月	34,324	22,829	▲ 3.0	38,494	20,152	▲ 20.6	8,630	5,672	3.3	14,904	7,678	▲ 13.7	2,233	974	▲ 24.3	2,270	966	▲ 22.5	1.12	0.88	25.9	17.2	15.2	12.6
7月	35,129	23,630	1.1	39,459	20,701	▲ 19.0	7,895	5,491	▲ 6.2	14,806	7,278	▲ 20.9	2,188	1,008	▲ 26.0	2,242	1,014	▲ 23.5	1.12	0.88	27.7	18.4	15.1	13.9
8月	35,701	24,001	5.1	39,897	20,825	▲ 17.0	7,057	4,870	▲ 7.9	13,611	7,056	▲ 14.4	1,963	898	▲ 16.8	2,031	921	▲ 14.6	1.12	0.87	27.8	18.4	14.9	13.1
9月	36,433	24,542	7.3	41,456	21,670	▲ 14.3	7,602	5,203	▲ 4.5	15,525	8,200	▲ 7.8	2,458	1,038	▲ 14.5	2,527	1,058	▲ 12.2	1.14	0.88	32.3	20.0	16.3	12.9
10月	37,027	24,774	9.4	43,560	22,645	▲ 12.5	8,329	5,624	3.5	17,105	8,281	▲ 15.5	2,402	1,042	▲ 14.4	2,482	1,039	▲ 15.0	1.18	0.91	28.8	18.5	14.5	12.5
11月	35,620	23,746	9.4	44,178	22,505	▲ 13.3	6,564	4,506	▲ 5.0	14,589	7,117	▲ 13.9	2,229	1,014	▲ 14.1	2,299	1,012	▲ 10.8	1.24	0.95	34.0	22.5	15.8	14.2
12月	33,206	22,146	8.4	42,813	21,736	▲ 16.4	5,735	3,999	▲ 11.4	13,938	7,303	▲ 18.7	2,061	871	▲ 15.2	2,071	846	▲ 16.7	1.29	0.98	35.9	21.8	14.9	11.6
3年 1月	33,154	22,177	5.0	43,181	21,839	▲ 10.5	8,213	5,543	▲ 6.4	17,298	8,192	3.0	1,616	774	▲ 4.8	1,663	775	▲ 10.1	1.30	0.98	19.7	14.0	9.6	9.5
2月	34,619	23,083	5.2	45,000	22,351	▲ 9.0	8,480	5,648	3.4	16,159	7,532	▲ 10.2	2,335	967	▲ 1.2	2,403	988	0.3	1.30	0.97	27.5	17.1	14.9	13.1
3月	37,069	24,609	6.1	46,476	23,201	▲ 2.3	9,242	6,243	3.6	16,921	8,311	2.9	3,578	1,260	▲ 4.3	3,715	1,288	▲ 2.9	1.25	0.94	38.7	20.2	22.0	15.5
4月	38,008	24,821	8.5	44,461	22,977	5.2	10,688	6,602	5.6	16,038	8,211	22.9	2,634	1,125	4.8	2,735	1,148	7.3	1.17	0.93	24.6	17.0	17.1	14.0
5月	37,384	24,136	8.4	42,892	22,424	10.9	7,491	4,752	▲ 3.2	13,800	7,149	4.4	2,428	1,015	26.7	2,519	1,028	25.1	1.15	0.93	32.4	21.4	18.3	14.4
6月	36,148	23,248	1.8	43,432	22,602	12.2	7,514	5,086	▲ 10.3	16,383	8,192	6.7	2,442	1,024	5.1	2,501	1,029	6.5	1.20	0.97	32.5	20.1	15.3	12.6

- (注) 1. 正社員有効求人倍率＝正社員月間有効求人数÷常用フルタイム月間有効求職者数。なお、常用フルタイム有効求職者にはフルタイムの派遣労働者や契約社員を希望する者も含まれるため
 厳密な意味での正社員有効求人倍率より低い値となる。
 2. 就職率＝就職件数÷新規求職申込件数 充足率＝充足数÷新規求人数
 3. 表中の各数値は原数値

8 正社員、フルタイム・パートタイム(常用) 有効求人倍率の推移

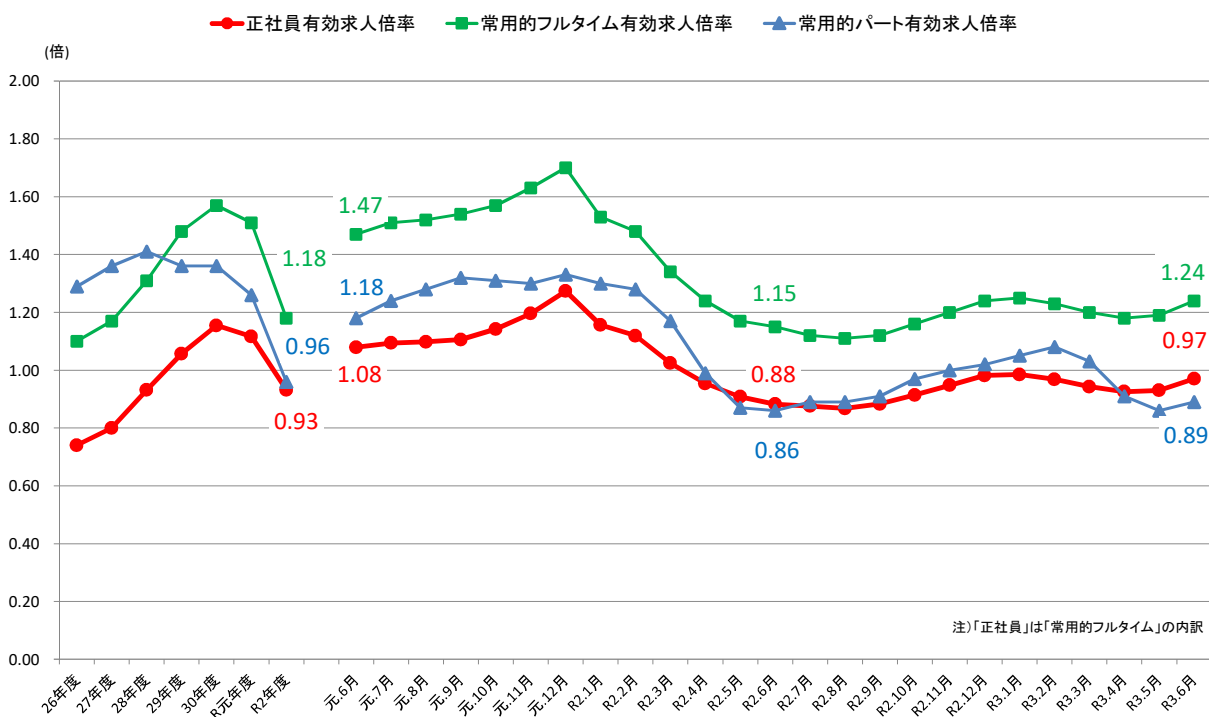

9 産業別新規求人状況(正社員)

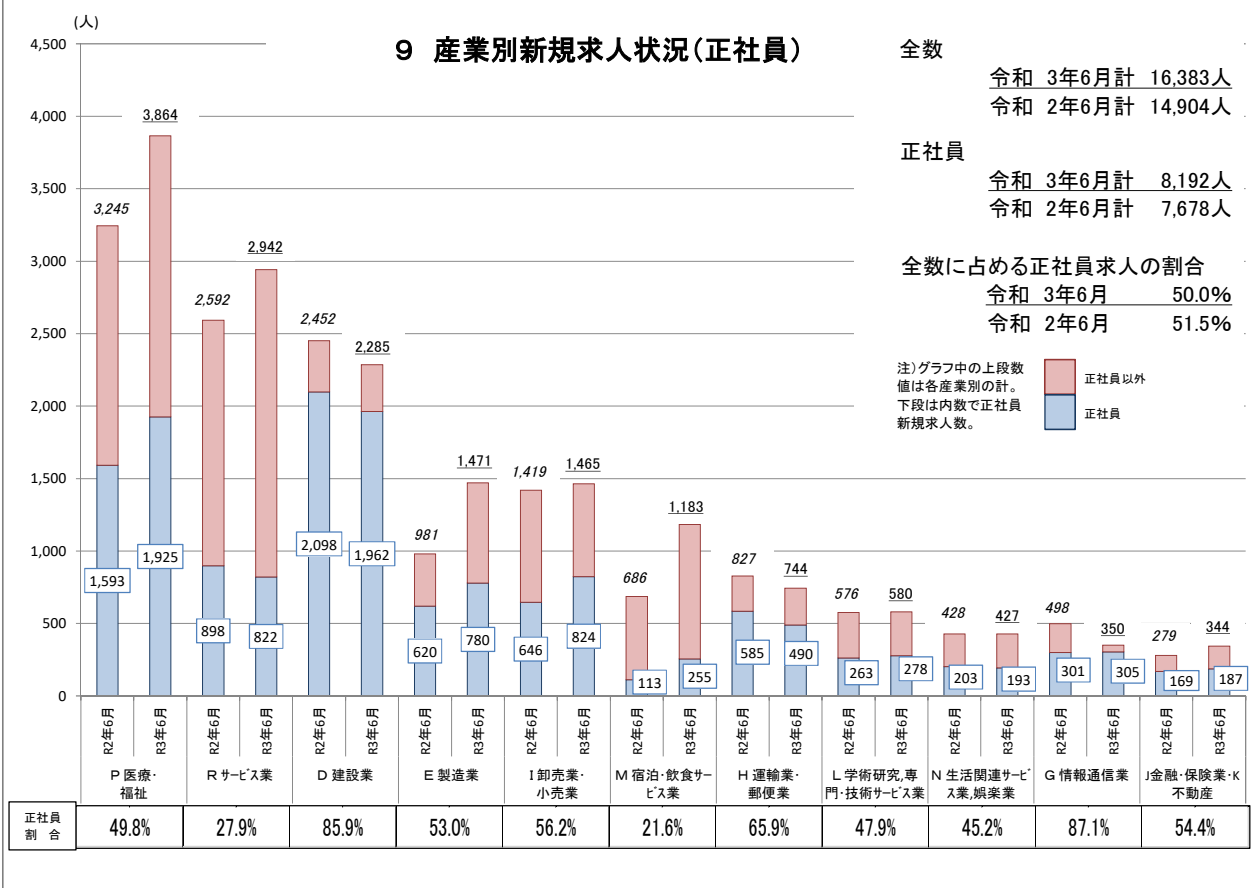

10 年齢別新規常用求職者の状況

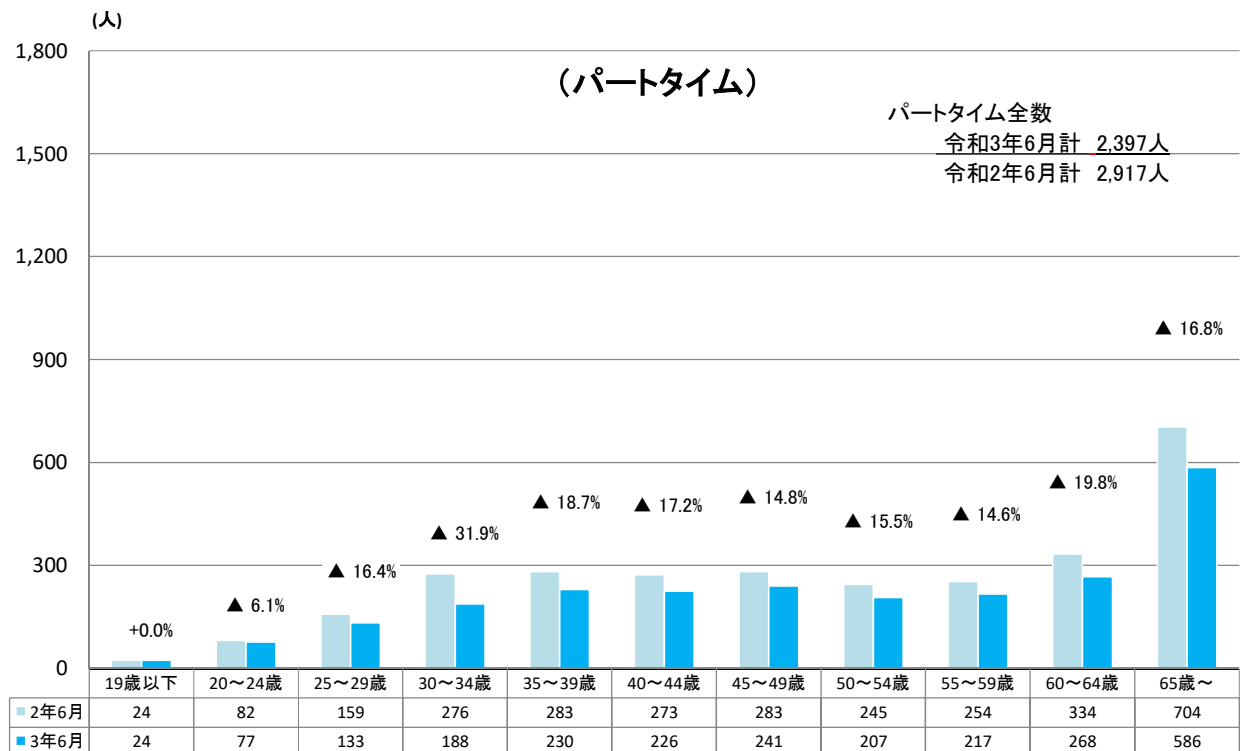
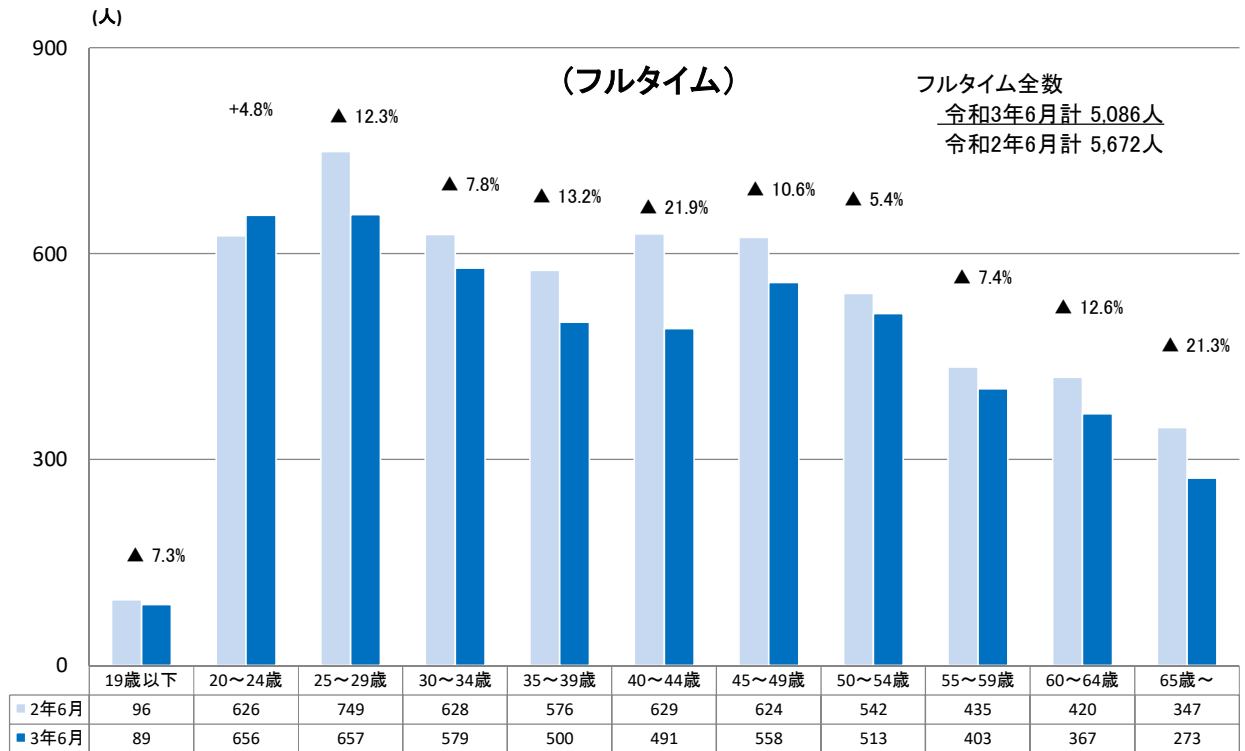

11 安定所別新規求人数の推移

ハローワーク名	局計		仙台圏						沿岸部			県南部				県北部						
			仙台		(大和)		塩釜		石巻		気仙沼	大河原		(白石)		古川		築館		迫		
			対前年度比(%)	対前年度比(%)	対前年度比(%)	対前年度比(%)	対前年度比(%)	対前年度比(%)	対前年度比(%)	対前年度比(%)	対前年度比(%)	対前年度比(%)	対前年度比(%)	対前年度比(%)	対前年度比(%)	対前年度比(%)	対前年度比(%)	対前年度比(%)	対前年度比(%)	対前年度比(%)		
28年度計	245,946	▲2.4	149,632	3.2	9,879	▲2.7	11,350	0.6	24,405	0.4	10,000	▲1.7	6,912	7.3	3,405	▲6.7	16,311	▲0.7	7,258	9.0	6,794	9.5
29年度計	251,620	2.3	155,594	4.0	9,911	0.3	11,531	1.6	22,584	▲7.5	9,360	▲6.4	8,057	16.6	3,250	▲4.6	16,656	2.1	7,770	7.1	6,907	1.7
30年度計	248,807	▲1.1	155,045	▲0.4	9,709	▲2.0	11,811	2.4	20,895	▲7.5	8,746	▲6.6	8,369	3.9	3,337	2.7	15,523	▲6.8	8,574	10.3	6,798	▲1.6
令和元年度計	223,952	▲10.0	137,930	▲11.0	9,234	▲4.9	10,883	▲7.9	20,940	0.2	7,725	▲11.7	7,224	▲13.7	2,916	▲12.6	14,075	▲9.3	7,773	▲9.3	5,252	▲22.7
2年度計	181,249	▲19.1	106,243	▲23.0	6,734	▲27.1	9,537	▲12.4	18,596	▲11.2	6,798	▲12.0	6,555	▲9.3	2,663	▲8.7	12,693	▲9.8	6,555	▲15.7	4,875	▲7.2
令和2年 6月	14,904	▲20.9	8,576	▲29.4	703	12.5	774	6.2	1,567	▲8.3	598	▲14.1	463	▲15.7	211	▲26.7	1,154	5.2	484	▲23.2	374	▲1.3
7月	14,806	▲29.1	8,930	▲32.2	457	▲53.7	712	▲21.4	1,664	▲11.1	525	▲22.1	455	▲13.5	178	▲20.2	966	▲28.0	502	▲30.4	417	▲11.1
8月	13,611	▲23.1	7,981	▲27.4	388	▲52.7	929	▲9.5	1,355	5.4	553	▲8.4	487	▲23.7	184	▲19.3	810	▲24.2	534	▲19.7	390	2.1
9月	15,525	▲17.7	8,969	▲24.0	760	24.4	723	▲10.3	1,489	▲17.8	575	▲13.1	603	12.9	282	0.0	1,106	▲3.7	571	▲11.5	447	▲20.7
10月	17,105	▲19.3	10,102	▲24.0	529	▲36.0	870	▲16.5	2,120	▲4.2	643	▲1.4	492	▲6.1	242	▲8.3	1,125	▲8.4	540	▲27.2	442	5.5
11月	14,589	▲19.0	8,236	▲26.6	460	▲34.7	958	2.4	1,669	19.0	535	▲11.9	568	▲26.0	170	▲29.2	982	▲7.4	575	▲11.1	436	1.4
12月	13,938	▲24.7	8,122	▲31.8	716	1.7	713	▲11.8	1,184	▲30.7	546	▲5.5	466	▲27.4	276	17.9	977	▲0.9	535	▲5.0	403	6.3
3年 1月	17,298	▲1.2	10,213	1.9	527	▲27.9	721	▲14.2	1,868	▲8.0	594	7.0	694	12.1	247	24.7	1,464	▲0.7	577	4.0	393	▲17.3
2月	16,159	▲10.4	9,404	▲12.2	575	▲36.9	1,019	▲4.0	1,662	1.7	533	▲8.7	718	15.8	189	▲19.2	1,072	▲12.6	601	▲5.9	386	▲7.2
3月	16,921	7.4	9,869	7.6	683	12.5	927	14.7	1,321	▲14.1	636	▲5.6	570	▲3.6	333	27.1	1,414	26.9	632	13.1	536	27.0
4月	16,038	21.7	9,366	18.9	596	34.5	733	38.8	1,602	7.4	600	15.2	618	21.7	240	35.6	1,264	61.0	654	37.7	365	▲2.1
5月	13,800	4.4	8,032	0.9	479	▲2.8	714	7.7	1,463	21.4	586	8.7	572	7.7	161	▲7.5	836	▲0.2	637	20.4	320	15.1
6月	16,383	9.9	9,802	14.3	737	4.8	853	10.2	1,279	▲18.4	561	▲6.2	575	24.2	280	32.7	1,195	3.6	629	30.0	472	26.2

※各数値は原数値、各年度は対前年度比、各月は対前年同月比

12 安定所別新規求職者数の推移

ハローワーク名	局計		仙台圏						沿岸部			県南部				県北部						
			仙台		(大和)		塩釜		石巻		気仙沼	大河原		(白石)		古川		築館		迫		
			対前年度比(%)	対前年度比(%)	対前年度比(%)	対前年度比(%)	対前年度比(%)	対前年度比(%)	対前年度比(%)	対前年度比(%)	対前年度比(%)	対前年度比(%)	対前年度比(%)	対前年度比(%)	対前年度比(%)	対前年度比(%)	対前年度比(%)	対前年度比(%)	対前年度比(%)	対前年度比(%)		
28年度計	114,431	▲6.4	61,404	▲7.3	4,060	▲10.3	8,336	▲6.6	9,681	▲1.5	4,392	▲4.4	7,362	▲5.6	1,990	5.1	9,309	▲6.4	3,119	▲9.4	4,778	▲5.5
29年度計	107,393	▲6.2	57,415	▲6.5	3,616	▲10.9	7,933	▲4.8	9,256	▲4.4	4,303	▲2.0	7,152	▲2.9	1,874	▲5.8	8,442	▲9.3	2,944	▲5.6	4,458	▲6.7
30年度計	103,147	▲4.0	54,455	▲5.2	3,529	▲2.4	7,763	▲2.1	9,306	0.5	4,183	▲2.8	6,639	▲7.2	1,839	▲1.9	8,186	▲3.0	2,848	▲3.3	4,399	▲1.3
令和元年度計	98,978	▲4.0	52,192	▲4.2	3,519	▲0.3	7,196	▲7.3	9,017	▲3.1	3,929	▲6.1	6,266	▲5.6	1,736	▲5.6	8,109	▲0.9	2,776	▲2.5	4,238	▲3.7
2年度計	94,250	▲4.8	49,237	▲5.7	3,392	▲3.6	7,501	4.2	8,390	▲7.0	3,460	▲11.9	6,072	▲3.1	1,830	5.4	7,866	▲3.0	2,529	▲8.9	3,973	▲6.3
令和2年 6月	8,630	6.6	4,682	7.5	278	▲1.1	665	12.3	740	0.7	307	▲1.9	555	11.2	139	0.0	674	6.6	243	22.7	347	▲0.6
7月	7,895	▲6.0	4,212	▲6.3	298	0.3	602	2.9	682	▲13.0	243	▲16.5	506	▲5.1	151	▲0.7	657	▲1.1	217	▲6.5	327	▲10.4
8月	7,057	▲6.3	3,605	▲10.1	267	0.0	567	11.8	653	▲3.3	252	▲15.7	465	▲3.1	152	21.6	562	▲5.1	210	▲4.5	324	▲9.0
9月	7,602	▲5.0	3,945	▲6.9	277	▲1.8	597	9.3	685	▲16.3	305	5.5	487	▲0.6	165	38.7	647	▲0.2	181	▲18.8	313	▲10.3
10月	8,329	3.9	4,404	3.1	312	2.0	663	10.7	710	▲3.8	268	▲2.2	529	6.2	164	29.1	679	3.5	259	8.4	341	9.6
11月	6,564	▲5.5	3,453	▲4.1	228	▲4.2	521	5.5	550	▲6.1	273	▲15.2	430	▲10.6	119	▲11.2	545	▲9.9	182	▲5.2	263	▲10.5
12月	5,735	▲11.6	2,996	▲12.4	206	▲13.1	459	▲1.3	424	▲17.0	209	▲14.0	435	▲12.5	144	4.3	493	▲5.0	134	▲23.0	235	▲17.0
3年 1月	8,213	▲6.4	4,295	▲7.6	302	▲3.5	705	11.6	729	▲4.2	283	▲16.3	540	▲4.4	158	5.3	680	▲10.9	181	▲28.2	340	▲2.9
2月	8,480	5.8	4,432	7.6	331	6.8	669	13.2	798	6.4	337	▲10.8	516	4.5	159	6.7	694	1.3	208	0.5	336	1.2
3月	9,242	7.5	4,751	10.1	304	1.0	749	14.5	830	▲3.2	373	6.6	637	15.2	167	▲3.5	787	7.2	245	▲7.5	399	0.8
4月	10,688	15.2	5,491	16.1	398	22.8	898	22.0	1,014	9.6	363	5.8	666	23.3	190	9.8	915	16.0	316	14.5	437	▲0.7
5月	7,491	3.6	4,023	7.7	245	▲7.5	601	5.8	669	0.8	268	0.4	412	▲4.6	133	▲4.3	610	▲7.4	199	3.1	331	7.5
6月	7,514	▲12.9	3,881	▲17.1	260	▲6.5	583	▲12.3	700	▲5.4	301	▲2.0	462	▲16.8	120	▲13.7	657	▲2.5	192	▲21.0	358	3.2

※各数値は原数値、各年度は対前年度比、各月は対前年同月比

13 安定所別有効求人倍率の推移

ハローワーク名	局 計	仙台圏			沿岸部		県南部		県北部		
		仙 台	(大 和)	塩 釜	石 巻	気仙沼	大河原	(白 石)	古 川	築 館	迫
28年度平均	1.50	1.63	1.72	0.94	1.89	1.94	0.67	1.06	1.30	1.64	1.02
29年度平均	1.62	1.79	1.93	0.98	1.85	1.74	0.87	1.17	1.42	1.90	1.17
30年度平均	1.69	1.91	1.93	1.04	1.68	1.69	1.01	1.24	1.38	2.13	1.13
令和元年度平均	1.57	1.76	1.88	1.01	1.72	1.62	0.90	1.16	1.22	2.00	0.91
2年度平均	1.20	1.28	1.24	0.83	1.60	1.40	0.72	0.96	1.02	1.52	0.82
令和2年 6月	1.12	1.21	1.26	0.71	1.43	1.34	0.73	0.85	0.94	1.31	0.66
7月	1.12	1.20	1.19	0.76	1.50	1.35	0.70	0.82	0.93	1.32	0.71
8月	1.12	1.19	1.12	0.84	1.51	1.37	0.62	0.89	0.91	1.34	0.78
9月	1.14	1.21	1.17	0.81	1.50	1.33	0.64	0.92	0.92	1.45	0.85
10月	1.18	1.24	1.18	0.84	1.66	1.43	0.66	0.98	0.96	1.43	0.84
11月	1.24	1.29	1.27	0.89	1.85	1.45	0.72	0.99	1.07	1.49	0.91
12月	1.29	1.33	1.36	0.95	1.96	1.52	0.68	1.05	1.11	1.60	1.03
3年 1月	1.30	1.35	1.33	0.90	1.86	1.55	0.76	1.14	1.24	1.68	0.96
2月	1.30	1.38	1.38	0.85	1.72	1.41	0.83	1.02	1.15	1.89	0.88
3月	1.25	1.33	1.25	0.85	1.55	1.37	0.76	1.06	1.17	1.91	0.89
4月	1.17	1.25	1.22	0.79	1.41	1.30	0.70	1.06	1.10	1.79	0.76
5月	1.15	1.19	1.24	0.75	1.45	1.43	0.72	1.07	1.07	1.85	0.74
6月	1.20	1.26	1.36	0.79	1.46	1.41	0.77	1.03	1.11	1.92	0.78

※原数値

14 東北ブロック求人倍率の推移

局名	全国		東北		宮城		青森	岩手	秋田	山形	福島
	新規	有効	新規	有効	新規	有効	有効	有効	有効	有効	有効
28年度平均	2.08	1.39	1.87	1.34	2.15	1.50	1.13	1.31	1.21	1.35	1.43
29年度平均	2.29	1.54	2.04	1.47	2.34	1.62	1.27	1.42	1.41	1.59	1.47
30年度平均	2.42	1.62	2.11	1.53	2.41	1.69	1.30	1.45	1.53	1.64	1.52
令和元年度平均	2.35	1.55	2.00	1.43	2.26	1.57	1.20	1.33	1.45	1.47	1.48
2年度平均	1.90	1.10	1.79	1.14	1.92	1.20	0.95	1.06	1.28	1.11	1.21
令和2年 6月	1.71	1.12	1.69	1.13	1.77	1.24	0.91	1.02	1.27	1.09	1.22
7月	1.70	1.09	1.65	1.11	1.75	1.18	0.93	1.02	1.26	1.07	1.19
8月	1.83	1.05	1.73	1.10	1.85	1.14	0.93	1.01	1.25	1.06	1.17
9月	1.97	1.04	1.83	1.09	1.93	1.13	0.92	1.02	1.24	1.05	1.16
10月	1.84	1.04	1.80	1.10	1.88	1.14	0.95	1.03	1.23	1.05	1.17
11月	2.04	1.05	1.86	1.10	1.96	1.15	0.97	1.03	1.23	1.03	1.17
12月	2.11	1.05	1.90	1.11	2.01	1.14	0.99	1.04	1.23	1.05	1.20
3年 1月	2.03	1.10	1.95	1.15	2.05	1.22	0.96	1.07	1.31	1.15	1.21
2月	1.88	1.09	1.81	1.15	1.89	1.22	0.89	1.12	1.31	1.12	1.24
3月	1.99	1.10	1.87	1.19	2.01	1.25	0.97	1.15	1.33	1.21	1.26
4月	1.82	1.09	1.84	1.21	2.10	1.27	1.01	1.16	1.35	1.23	1.24
5月	2.09	1.09	2.02	1.24	2.14	1.29	1.01	1.21	1.48	1.26	1.23
6月	2.08	1.13	2.08	1.27	2.16	1.34	1.06	1.22	1.50	1.26	1.30

※表中の「新規」は新規求人倍率、「有効」は有効求人倍率

※求人倍率の年度平均は原数値、各月は季節調整値(令和3年2月季節調整) — 12 —

15 有効求人倍率の長期推移

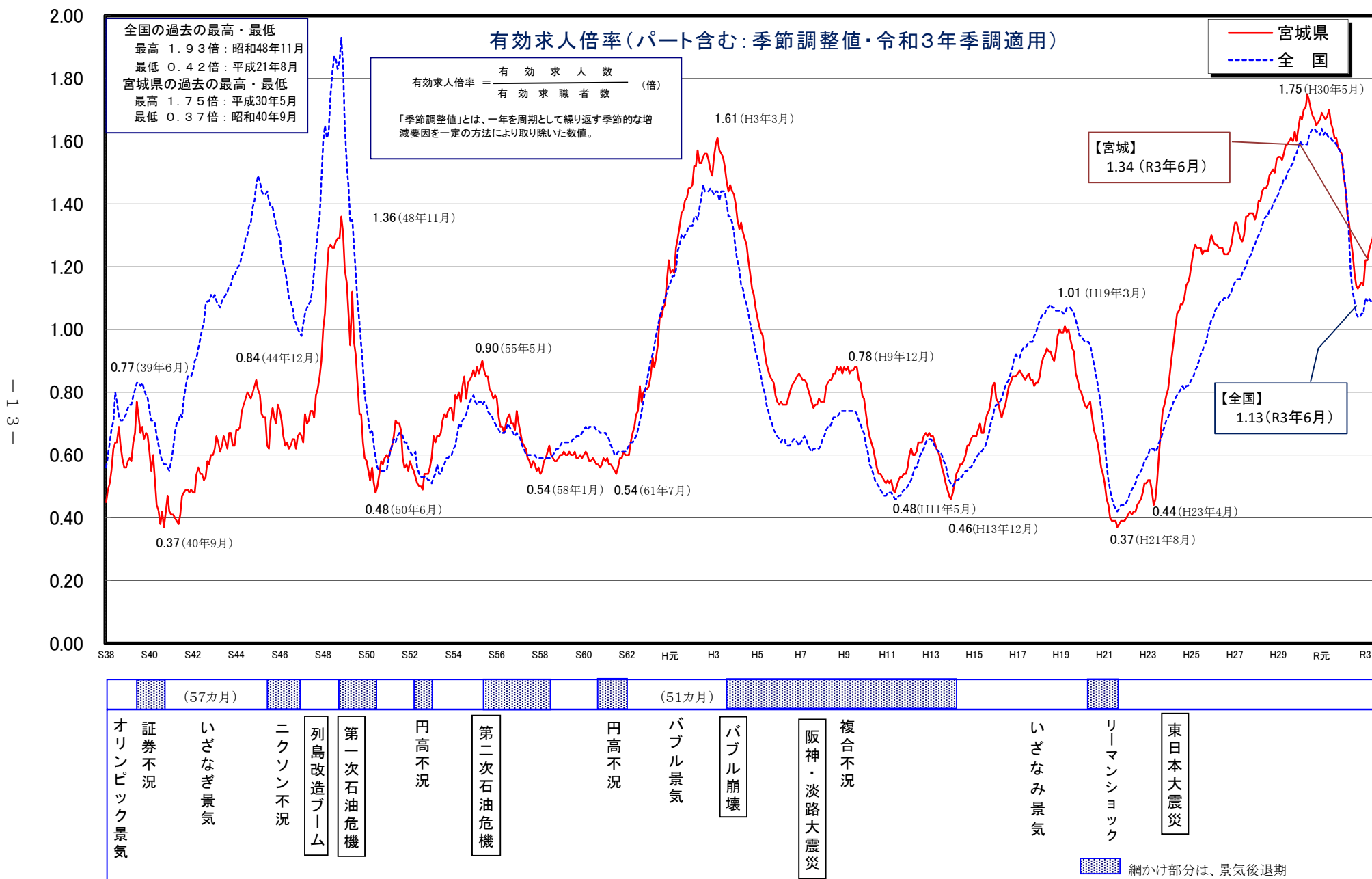

16 受理地別・就業地別有効求人倍率等の推移

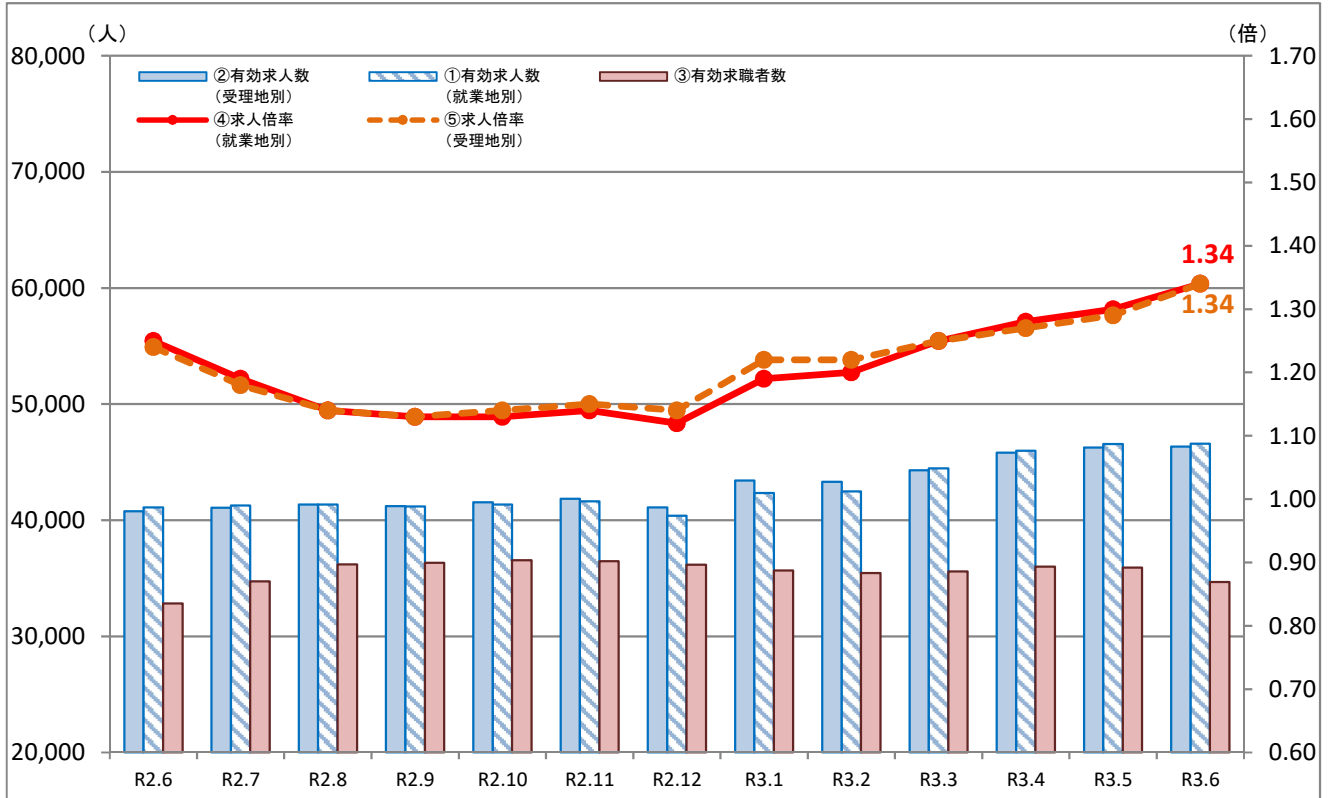

	①有効求人人数 (就業地別)	②有効求人人数 (受理地別)	差分 (①-②)	③有効求職者数	④求人倍率 (就業地別)	⑤求人倍率 (受理地別)	差分 (④-⑤)
R2.6	41,105	40,772	333	32,847	1.25	1.24	0.01
R2.7	41,278	41,078	200	34,744	1.19	1.18	0.01
R2.8	41,355	41,345	10	36,208	1.14	1.14	0.00
R2.9	41,179	41,230	-51	36,334	1.13	1.13	0.00
R2.10	41,361	41,552	-191	36,547	1.13	1.14	-0.01
R2.11	41,632	41,860	-228	36,474	1.14	1.15	-0.01
R2.12	40,394	41,097	-703	36,181	1.12	1.14	-0.02
R3.1	42,342	43,429	-1,087	35,684	1.19	1.22	-0.03
R3.2	42,479	43,319	-840	35,445	1.20	1.22	-0.02
R3.3	44,474	44,314	160	35,589	1.25	1.25	0.00
R3.4	45,986	45,831	155	36,020	1.28	1.27	0.01
R3.5	46,561	46,275	286	35,925	1.30	1.29	0.01
R3.6	46,593	46,347	246	34,681	1.34	1.34	0.00

※各数値は季節調整値(R3季調値適用)

宮城県の経済情勢

令和3年7月

財務省東北財務局



宮 城 県 の 経 済 情 勢

令 和 3 年 7 月
財 務 省 東 北 財 務 局

調査方法の概略

◆調査対象・期間

前回（令和3年4月28日発表）以降に公表された指標と、今回判断（7月下旬）までのヒアリング情報

◆資料の分析とヒアリング調査

①各種指標を網羅した資料・計数分析

当局で直接調査している法人企業景気予測調査（回答企業181社）に加え、各関係機関が調査公表している各種の調査指標を詳細に分析。

②県内約150社へのヒアリング調査実施

各調査項目すべてにおいて広範かつ深度あるヒアリング調査を実施。
県内約150社からの協力を得て基本的には実際に訪問して状況を聴取。
対象は主要企業のみならず中堅・中小企業にも実施。

上記により定量面・定性面を併せて分析し、経済情勢を立体的に判断。

なお、本報告の設備投資、企業収益、企業の景況感については、令和3年6月11日に公表した「法人企業景気予測調査（令和3年4－6月期）」の結果を活用しており、計数や判断コメントは6月に発表した内容と同じである。

東北財務局

1. 総論

【総括判断】「県内経済は、新型コロナウイルス感染症の影響により、厳しい状況にあるものの、持ち直しつつある」









項目	前回（3年4月判断）	今回（3年7月判断）	前回比較
総括判断	新型コロナウイルス感染症の影響により、厳しい状況にあるものの、緩やかに持ち直しつつある	新型コロナウイルス感染症の影響により、厳しい状況にあるものの、持ち直しつつある	

（注）令和3年7月判断は、前回4月判断以降、足下（7月末）の状況までを含めた期間で判断している。

（判断の要点）

個人消費は、新型コロナウイルス感染症の影響がみられるものの、緩やかに持ち直している。生産活動は、電子部品・デバイスが通信機器向けなどで好調となっているほか、汎用・生産用・業務用機械が海外の設備投資需要を背景に高水準となっているなど、持ち直している。雇用情勢は、新型コロナウイルス感染症の影響がみられるものの、緩やかに持ち直しつつある。

【各項目の判断】

項目	前回（3年4月判断）	今回（3年7月判断）	前回比較
個人消費	新型コロナウイルス感染症の影響により、一部に弱さがみられるものの、緩やかに持ち直している	新型コロナウイルス感染症の影響がみられるものの、緩やかに持ち直している	
生産活動	持ち直している	持ち直している	
雇用情勢	新型コロナウイルス感染症の影響により、弱い動きとなっている	新型コロナウイルス感染症の影響がみられるものの、緩やかに持ち直しつつある	
設備投資	2年度は減少見込み	3年度は増加見込み	
企業収益	2年度は減益見込み	3年度は増益見込み	
企業の景況感	「下降」超に転じている	「下降」超幅が縮小	
住宅建設	前年を下回っている	前年を上回っている	
公共事業	前年度を下回っている	前年度を下回っている	

【先行き】

先行きについては、感染拡大の防止策を講じ、ワクチン接種を促進するなかで、各種政策の効果もあって、持ち直しの動きが続くことが期待される。ただし、感染の動向が地域経済に与える影響に十分注意する必要がある。

2. 各論

■ 個人消費 「新型コロナウイルス感染症の影響がみられるものの、緩やかに持ち直している」

百貨店・スーパー販売は飲食料品が堅調となっているほか、臨時休業等があった昨年の反動等により、前年を上回っている。コンビニエンスストア販売は冷凍食品等が好調となっていることから、前年を上回っている。ドラッグストア販売は新規出店効果のほか、衛生用品等が底堅く推移していることから、前年を上回っている。ホームセンター販売は園芸用品等が堅調となっていることから、前年を上回っている。家電販売はテレビやスマートフォンなどが好調となっていることから、前年を上回っている。乗用車販売は新型車効果等により前年を上回っている。旅行は感染症の影響により、厳しい状況が続いているものの、需要喚起の取組により一部に動きがみられる。このように、個人消費は、感染症の影響がみられるものの、緩やかに持ち直している。

(主なヒアリング結果)

- 食品は内食需要で引き続き堅調。総菜も伸びてきている。内食需要の中、ワンランク上の食材・総菜を求める動きが継続している。(スーパー、大企業)
- 昨年の反動で前年を上回っているが、一昨年の水準にはまだまだ及んでいない。ブランド品やウォッチ、ジュエリーが好調な一方、外出機会の減少等により衣料品は厳しい状況が続いている。(百貨店)
- 在宅勤務増加等から、冷凍食品やデザートが引き続き好調となっているほか、昨年オフィス・繁華街で来店客数が減少した反動から、前年を上回っている。(コンビニエンスストア、大企業)
- マスク等の衛生用品が継続して好調であるほか、新規出店とともに、売上は増加している。(ドラッグストア、大企業)
- 大型テレビの需要が伸びているほか、新料金プランの発表を受けて、スマートフォンが好調となっている。(家電量販店、大企業)
- 前年を超えるものの、半導体不足で納期の見込みが立たないこともあってか、一昨年には及ばない状況が継続。(業界団体)
- 近場の温泉宿への宿泊申込みの動きがあり、前期より良くなってきているが、まだまだ厳しい。(旅行代理店、大企業)

■ 生産活動 「持ち直している」

電子部品・デバイスは自動車向けで半導体不足による減産の影響がみられるものの、通信機器向けなどで好調となっている。汎用・生産用・業務用機械は海外の半導体メーカーにおける設備投資需要を背景に高水準となっている。輸送機械は世界的な半導体不足の影響による減産の動きがみられる。このように、生産活動は、持ち直している。

- 自動車向けについては半導体不足による減産の影響がみられるものの、5G基地局向けが非常に好調であり、休日返上で生産を続けている状況。(電子部品・デバイス、中堅企業)
- 企業における在宅勤務の定着や遠隔会議システムの導入などの影響を受け、PC向けやタブレット向けの受注が続いている。(電子部品・デバイス、大企業)
- 世界的な半導体需要の増加により、海外メーカーによる設備投資の動きがみられ、生産量も高水準となっている。(汎用・生産用・業務用機械、中堅企業)
- 好調を維持する乗用車について、受注残を抱えている状況であるが、半導体の供給不足から工場の生産稼働調整を行った。(輸送機械、大企業)

■ 雇用情勢 「新型コロナウイルス感染症の影響がみられるものの、緩やかに持ち直しつつある」

新規求人数が製造業を中心に増加し、有効求人倍率も上昇している。このように、雇用情勢は、感染症の影響がみられるものの、緩やかに持ち直しつつある。

- 求人は企業のポストコロナに向けた人材確保の動きがあり増加している。(公的機関)
- 市場全体の求人が増加しており、今年中にコロナ禍前の人手不足の状態に戻る。(人材派遣、中堅企業)

- 設備投資 「3年度は増加見込み」(全産業)「法人企業景気予測調査」3年4-6月期
 - 製造業は、増加見込みとなっている。
 - 非製造業は、減少見込みとなっている。

- 企業収益 「3年度は増益見込み」(全産業)「法人企業景気予測調査」3年4-6月期
 - 製造業は、増益見込みとなっている。
 - 非製造業は、増益見込みとなっている。

- 企業の景況感 「『下降』超幅が縮小」(全産業)「法人企業景気予測調査」3年4-6月期
 - 現状(3年4-6月期)は「下降」超幅が縮小している。先行きは3年7-9月期に「下降」超幅が縮小し、3年10-12月期に「上昇」超に転じる見通しとなっている。

- 住宅建設 「前年を上回っている」
 - 新設住宅着工戸数をみると、持家、貸家、分譲いずれも前年を上回っている。

- 公共事業 「前年度を下回っている」
 - 前払金保証請負金額は、市町村を中心として前年度を下回っている。

- 消費者物価 「前年を上回っている」

- 金融 「貸出金残高は、前年を上回っている」

- 企業倒産 「件数、負債総額とも前年を下回っている」

資料編 (宮城県)

目 次

1. 個人消費	1
2. 生産活動	4
3. 雇用情勢	5
4. 設備投資	6
5. 企業収益	6
6. 企業の景況感	7
7. 住宅建設	7
8. 公共事業	8
9. 消費者物価	8
10. 金融	9
11. 企業倒産	9

1. 個人消費 … 新型コロナウイルス感染症の影響がみられるものの、 緩やかに持ち直している

百貨店・スーパー販売額

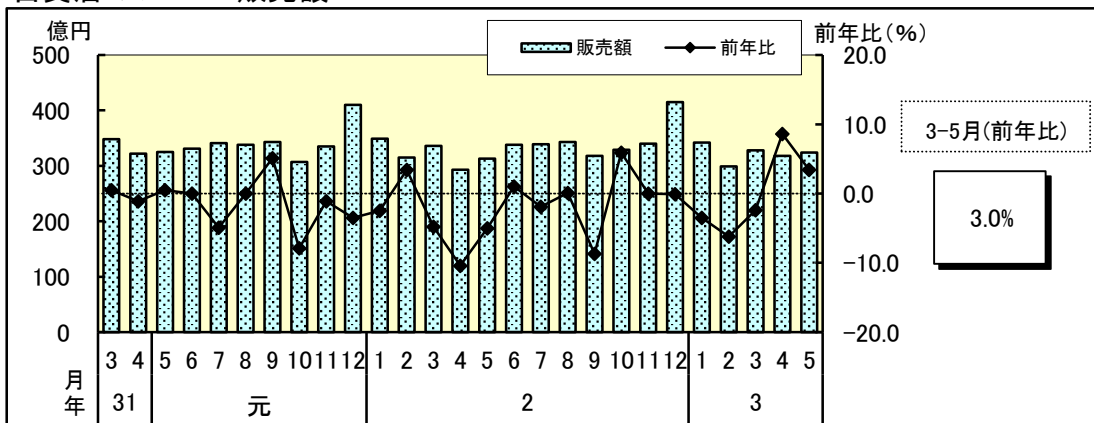

全店舗ベース

区分	東北 (前年比%)	宮城 (前年比%)
2年	▲ 1.2	▲ 2.0
2. 4-6	▲ 2.1	▲ 4.7
7-9	▲ 2.4	▲ 3.5
10-12	1.1	1.7
3. 1-3	▲ 1.6	▲ 4.0
3. 1	▲ 1.4	▲ 3.5
2	▲ 3.3	▲ 6.2
3	▲ 0.2	▲ 2.4
4	4.1	8.6
5	1.6	3.4

品目別販売額

区分	衣料品 (前年比%)	身の回り品 (前年比%)	飲食料品 (前年比%)	その他商品 (前年比%)
3. 1	▲ 30.1	▲ 18.5	4.8	▲ 15.7
2	▲ 22.6	▲ 7.3	▲ 1.7	▲ 22.2
3	▲ 5.1	13.4	▲ 1.0	▲ 10.2
4	99.3	193.7	▲ 0.8	26.5
5	26.6	67.0	▲ 1.6	12.9

(注)2年分は年間補正後

[経済産業省、東北経済産業局]

コンビニエンスストア販売額

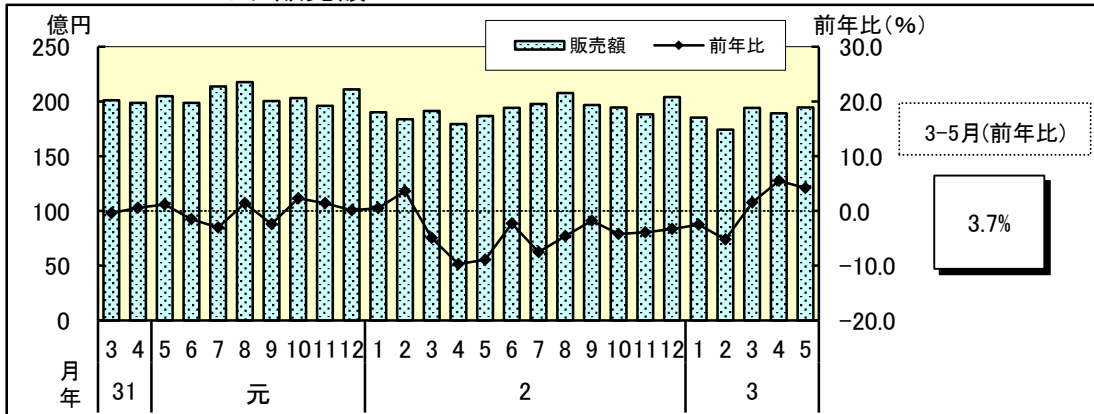

全店舗ベース

区分	東北 (前年比%)	宮城 (前年比%)
2年	▲ 3.7	▲ 4.0
2. 4-6	▲ 6.6	▲ 7.0
7-9	▲ 4.7	▲ 4.7
10-12	▲ 2.5	▲ 3.8
3. 1-3	▲ 1.7	▲ 2.0
3. 1	▲ 2.4	▲ 2.5
2	▲ 4.8	▲ 5.2
3	1.8	1.5
4	6.1	5.5
5	2.8	4.2

(注)2年分は年間補正後

[経済産業省、東北経済産業局]

ドラッグストア販売額

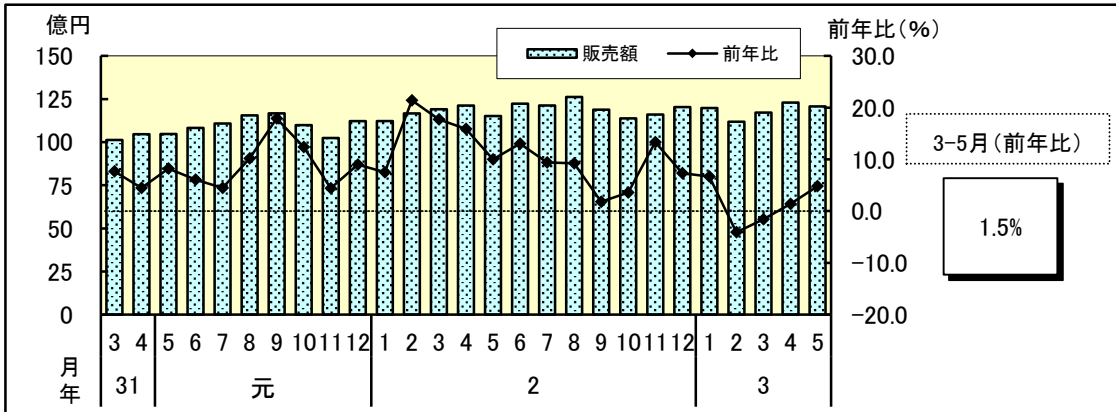

ホームセンター販売額

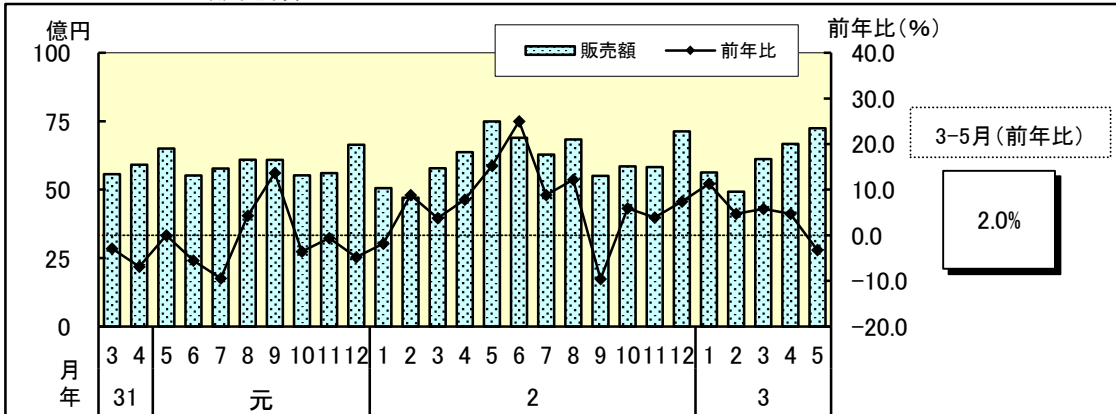

家電販売額

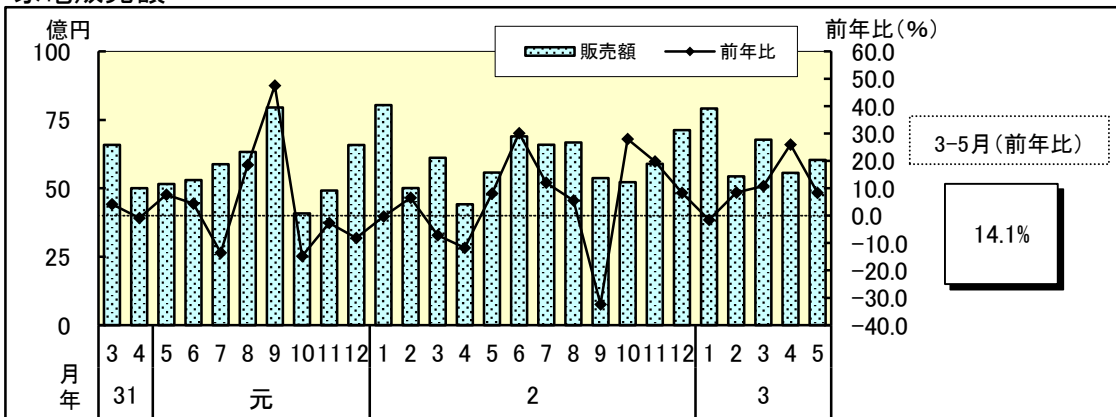

全店舗ベース

ドラッグストア

区分	東北 (前年比%)	宮城 (前年比%)
2年	10.8	10.6
2. 4-6	12.7	12.9
7-9	7.0	6.8
10-12	9.2	7.9
3. 1-3	0.7	0.2
3. 1	7.5	6.7
2	▲ 3.4	▲ 4.1
3	▲ 1.9	▲ 1.6
4	1.1	1.4
5	5.7	4.8

ホームセンター

区分	東北 (前年比%)	宮城 (前年比%)
2年	7.3	7.3
2. 4-6	14.8	15.8
7-9	1.8	3.7
10-12	7.6	5.8
3. 1-3	5.1	7.2
3. 1	14.0	11.3
2	▲ 0.9	4.7
3	2.3	5.8
4	2.5	4.7
5	▲ 9.1	▲ 3.3

家電

区分	東北 (前年比%)	宮城 (前年比%)
2年	6.5	3.4
2. 4-6	18.3	9.2
7-9	▲ 9.0	▲ 7.6
10-12	20.9	17.1
3. 1-3	8.4	5.0
3. 1	2.6	▲ 1.5
2	13.4	8.5
3	11.2	10.8
4	17.3	26.0
5	▲ 1.1	8.3

(注)2年分は年間補正後

[経済産業省、東北経済産業局]

乗用車新車登録・届出台数

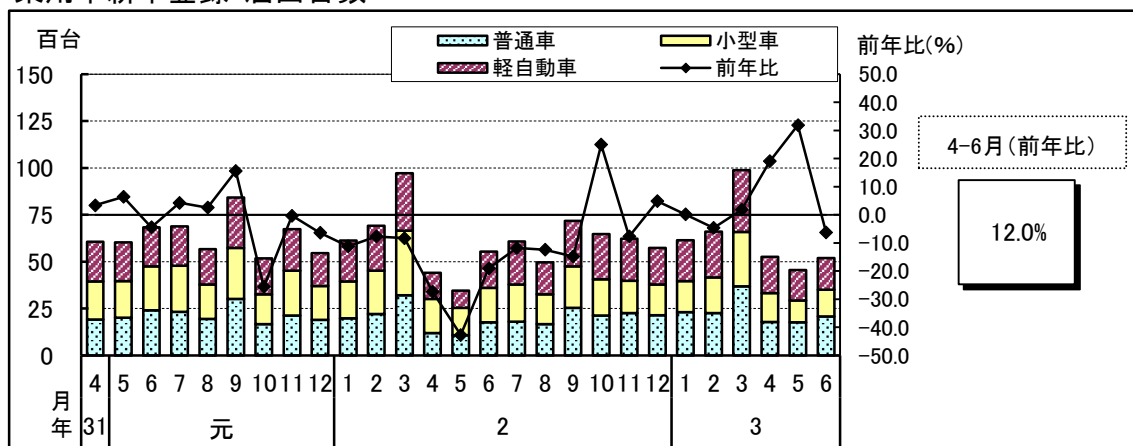

区分	東北 (前年比%)		宮城 (前年比%)			
	普通	小型	軽	普通	小型	軽
2年	▲ 12.1	▲ 11.5	▲ 13.3	▲ 13.5	▲ 7.6	
2. 7-9	▲ 12.8	▲ 13.2	▲ 17.4	▲ 17.4	▲ 4.1	
10-12	8.8	6.0	15.0	▲ 8.7	11.8	
3. 1-3	1.6	▲ 0.6	11.6	▲ 16.4	3.6	
4-6	15.1	12.0	38.8	▲ 18.6	22.8	
3. 2	▲ 3.6	▲ 4.6	2.3	▲ 17.9	1.9	
3	4.2	1.8	14.7	▲ 15.4	7.5	
4	22.1	19.1	48.7	▲ 14.7	37.3	
5	41.4	31.9	64.1	▲ 20.3	76.6	
6	▲ 6.3	▲ 6.2	16.8	▲ 21.1	▲ 13.2	

[日本自動車販売協会連合会、全国軽自動車協会連合会、東北運輸局]

2. 生産活動 … 持ち直している

鉱工業生産指数(季節調整済)

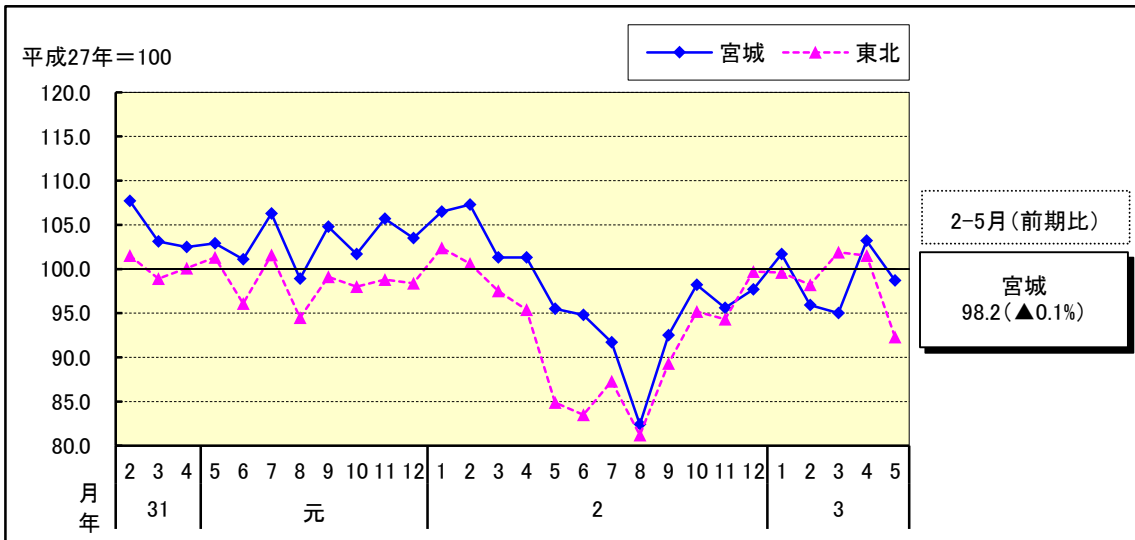

鉱工業生産指数(業種別・季節調整済)

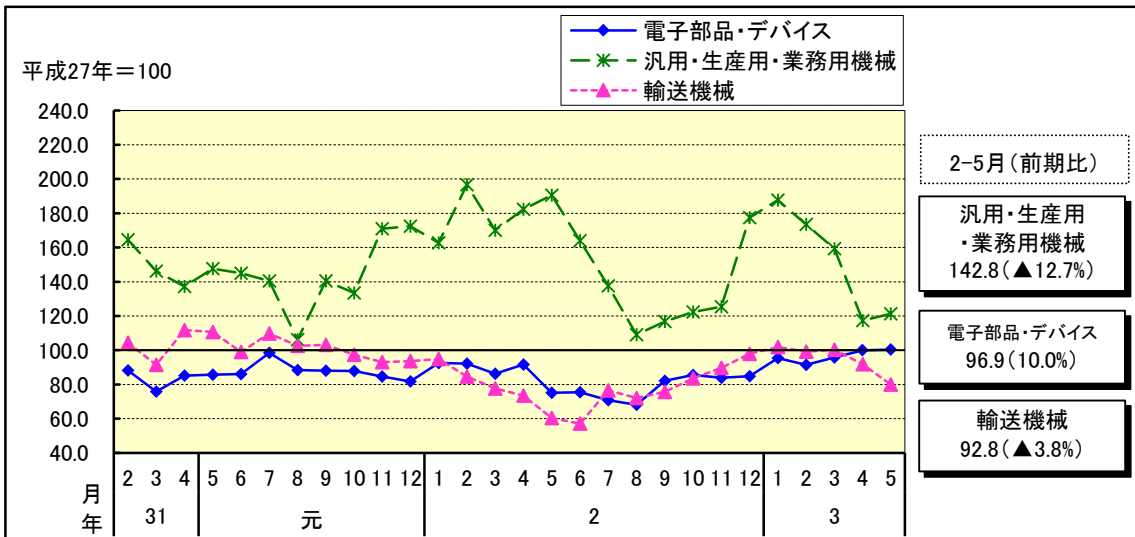

区分	東北 〔平成27年=100〕		宮城 〔平成27年=100〕		電子部品・デバイス(Wt. 2,071.3)		汎用・生産用・業務用機械(Wt. 895.9)		輸送機械(Wt. 815.2)		
	前月比%	前年比%	前月比%	前年比%	前月比%	前年比%	前月比%	前年比%	前月比%	前年比%	
	2年		2. 4-6		2. 7-9		2. 10-12		3. 1-3		3. 1
	92.6	▲6.6	96.9	▲6.6	81.7	▲5.4	155.7	5.2	78.7	▲22.5	
	87.9	▲12.3	97.2	▲7.4	80.8	▲10.5	178.9	1.4	63.7	▲25.7	
	85.9	▲2.3	88.9	▲8.5	73.7	▲8.8	121.1	▲32.3	74.7	17.3	
	96.4	12.2	97.2	9.3	84.8	15.1	141.7	17.0	90.4	21.0	
	99.9	3.6	97.5	0.3	94.2	11.1	173.5	22.4	100.4	11.1	
	99.6	▲0.1	101.7	4.1	95.4	12.4	187.7	5.7	101.9	4.1	10.3
	98.2	▲1.4	95.9	▲5.7	91.4	▲4.2	173.5	▲7.6	99.1	▲2.7	17.7
	101.9	3.8	95.0	▲0.9	95.8	4.8	159.3	▲8.2	100.3	1.2	28.4
	101.5	▲0.4	103.2	8.6	99.9	4.3	117.3	▲26.4	91.8	▲8.5	25.3
	92.3	▲9.1	98.7	▲4.4	100.4	0.5	121.2	3.3	80.0	▲12.9	25.4

(注)前年比は原指数、宮城の3年5月は速報値

〔東北経済産業局、宮城県〕

3. 雇用情勢 … 新型コロナウイルス感染症の影響がみられるものの、緩やかに持ち直しつつある

有効求人倍率(季節調整値)

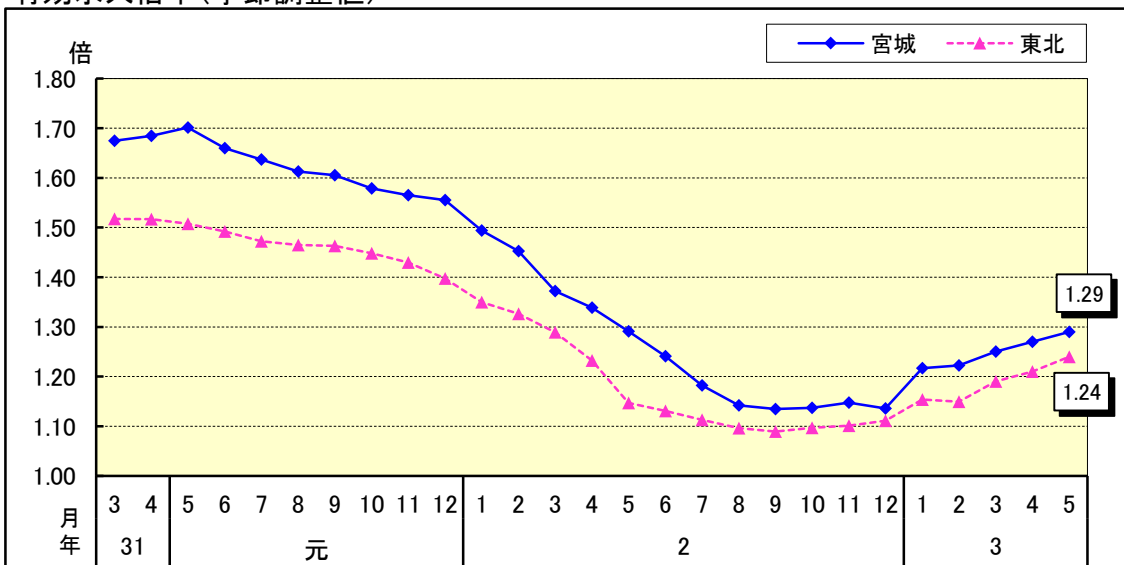

新規求人数(原数値・前年比)

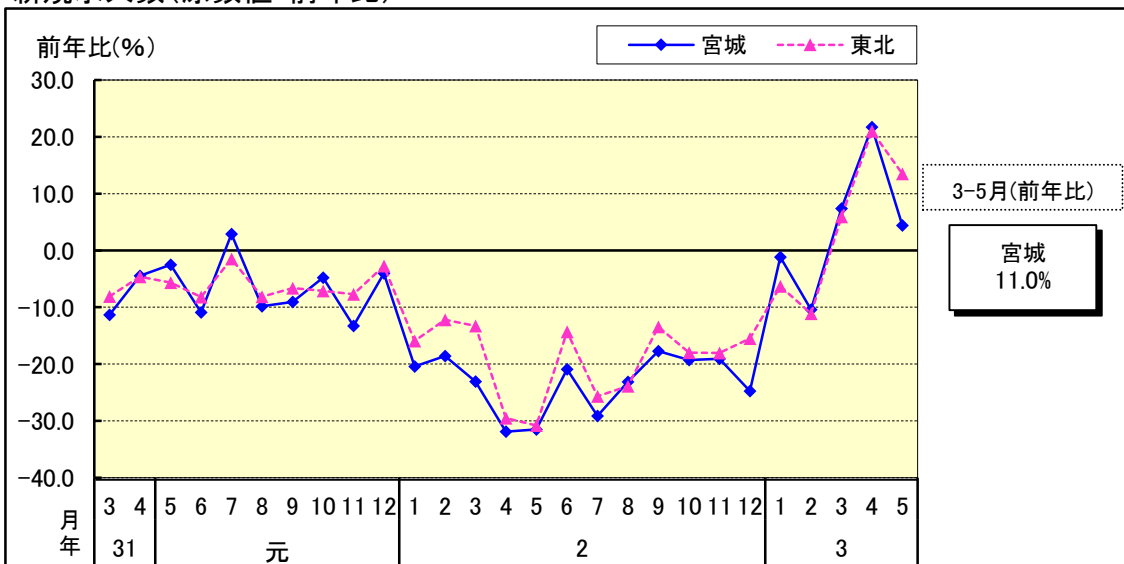

区分	有効求人倍率(季節調整値)				新規求人数			完全失業率		
	東北 (倍)	宮城 (倍)	有効 求人 数 (人)	有効求 職者 数 (人)	東北 (前年比%)	宮城 (前年比%)	新求 者 (前年比%)	規 職 数 (前年比%)	東北 (%)	宮城 (%)
2年	1.18	1.26	43,295	34,450	▲ 19.1	▲ 23.2	▲ 7.2		2.8	2.9
2. 4-6	1.17	1.29	41,493	32,165	▲ 25.0	▲ 28.1	▲ 10.9		2.9	2.9
	7-9	1.10	41,218	35,762	▲ 21.1	▲ 23.5	▲ 5.7		2.9	3.0
	10-12	1.10	41,503	36,401	▲ 17.2	▲ 21.0	▲ 3.8		2.9	3.0
3. 1-3	1.17	1.23	43,687	35,573	▲ 4.0	▲ 1.8	▲ 2.2		3.2	3.4
3. 1	1.15	1.22	43,429	35,684	▲ 6.3	▲ 1.2	▲ 6.4		/	/
	2	1.15	43,319	35,445	▲ 11.1	▲ 10.4	▲ 5.8			
	3	1.19	44,314	35,589	5.9	7.4	7.5			
	4	1.21	45,831	36,020	21.0	21.7	15.2			
	5	1.24	46,275	35,925	13.5	4.4	3.6			

(注) 1. 新規求人数・新規求職者数・完全失業率は原数値

2. 2年12月以前の季節調整値は改定値

[厚生労働省、総務省]

4. 設備投資 … 3年度は増加見込み

設備投資

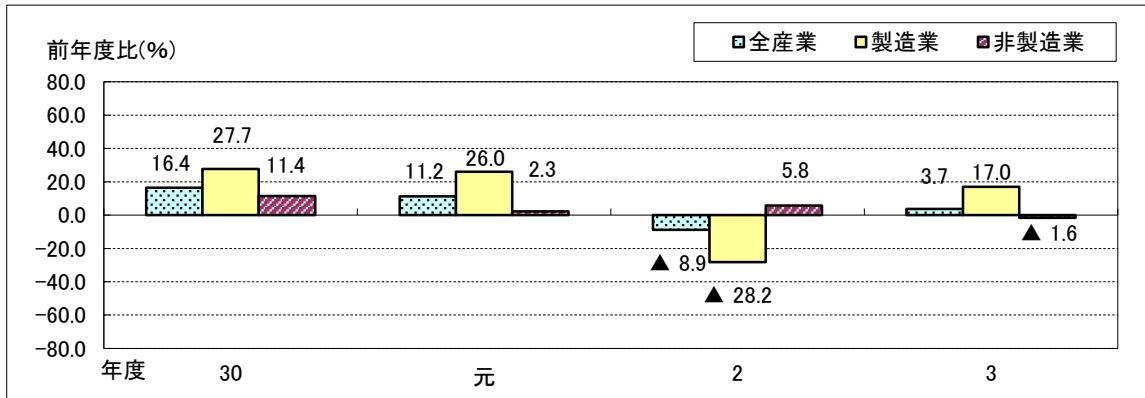

(前年度比増減率:%)

区分	製造業		非製造業		全産業	
	3年度	(59.9)	17.0	(▲ 4.6)	▲ 1.6	(7.3)

(注) 1. ソフトウェア投資額を含み、土地購入額を除く

2. ()書きは前回調査結果

3. グラフについて、30-2年度は当該年度の1-3月期調査結果で、3年度は見込み

[東北財務局「法人企業景気予測調査(3年4-6月期調査)」]

5. 企業収益 … 3年度は増益見込み

経常利益

(前年度比増減率:%)

区分	製造業		非製造業		全産業	
	3年度	(23.7)	42.7	(60.1)	13.5	(47.0)

(注) 1. 電気・ガス・水道、金融・保険を除いた計数

2. ()書きは前回調査結果

[東北財務局「法人企業景気予測調査(3年4-6月期調査)」]

6. 企業の景況感 … 「下降」超幅が縮小

景況判断BSI【原数値】

(前期比「上昇」-「下降」社数構成比)

(単位: %ポイント)

区分	3年1~3月 (3年1-3月期調査)	3年4~6月 現 状 判 断	3年7~9月 見 通 し	3年10~12月 見 通 し
全産業	(▲ 21.0)	(▲ 1.1) ▲ 14.4	(6.8) ▲ 0.6	12.2
業種別				
製造業	(▲ 22.2)	(▲ 4.4) ▲ 2.8	(13.3) 5.6	16.7
非製造業	(▲ 20.6)	(0.0) ▲ 17.2	(4.6) ▲ 2.1	11.0

(注) ()書きは前回調査結果

[東北財務局「法人企業景気予測調査(3年4-6月期調査)」]

7. 住宅建設 … 前年を上回っている

新設住宅着工戸数

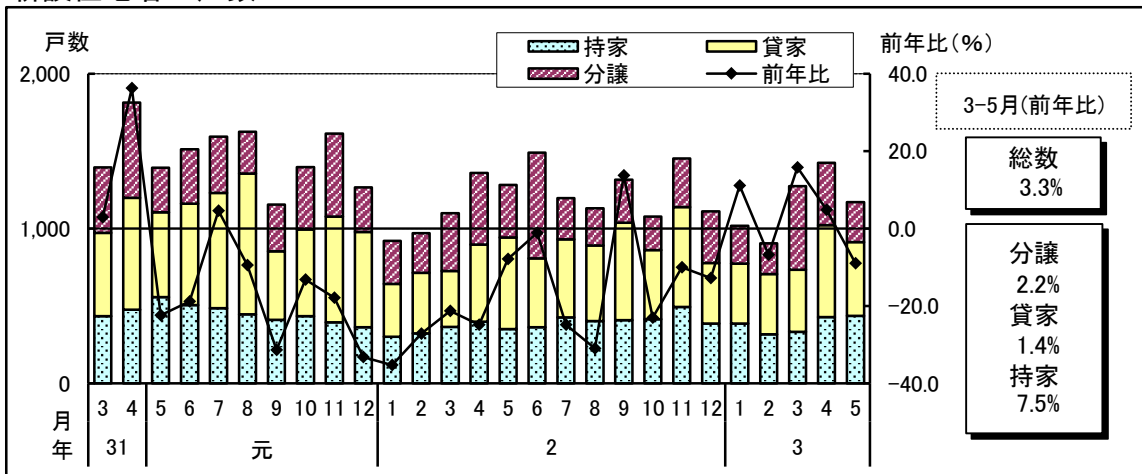

区分	東北 (前年比%)		宮城 (前年比%)			
	持家	貸家	分譲	持家	貸家	分譲
2年	▲15.9	▲17.9	▲12.0	▲25.8	▲10.7	
2. 4-6	▲18.4	▲12.2	▲27.8	▲20.3	18.2	
7-9	▲15.8	▲17.0	▲7.9	▲22.6	▲16.1	
10-12	▲13.5	▲15.1	8.6	▲20.2	▲29.6	
3. 1-3	▲4.4	7.0	4.9	7.6	8.3	
3. 1	2.3	11.1	28.2	13.5	▲12.3	
2	▲7.2	▲6.8	▲1.6	▲0.8	▲22.4	
3	▲6.9	15.8	▲8.8	11.1	44.4	
4	▲0.5	4.8	7.3	19.3	▲12.7	
5	8.3	▲8.9	24.5	▲19.6	▲24.0	

[国土交通省]

8. 公共事業 … 前年度を下回っている

前払金保証請負金額(6月末累計)

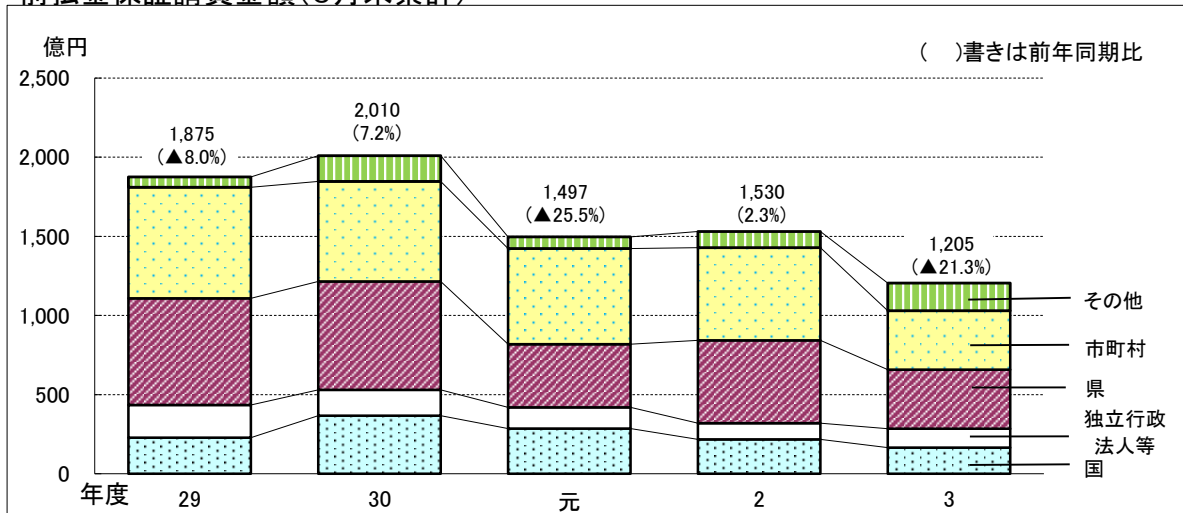

(注) その他には地方公社を含む

(単月)

月	3年4月	5月	6月
前年同月比%	▲42.1	25.4	▲23.2

(参考:年度末累計)

年度	29年度	30年度	元年度	2年度
前年度比%	▲14.4	▲8.2	▲8.9	▲2.2

[東日本建設業保証(株)ほか]

9. 消費者物価 … 前年を上回っている

消費者物価指数(生鮮食品を除く総合)

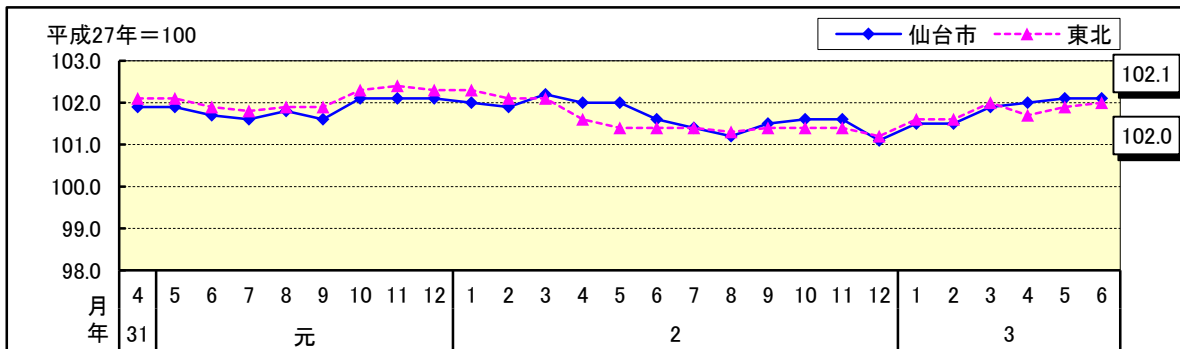

区分	生鮮食品を除く総合 [平成27年=100]						
	東北			仙台市			
	指数	前月比%	前年比%	指数	前月比%	前年比%	
2年	101.6		▲0.4	101.7		▲0.1	
2. 7-9	101.4	▲0.1	▲0.5	101.4	▲0.5	▲0.3	
	10-12	101.3	▲0.1	▲1.0	101.4	0.0	▲0.7
	1-3	101.7	0.4	▲0.5	101.6	0.2	▲0.4
3. 4-6	101.9	0.2	0.4	102.1	0.5	0.2	
	2	101.6	0.0	▲0.6	101.5	0.0	▲0.4
3	102.0	0.4	▲0.2	101.9	0.4	▲0.2	
4	101.7	▲0.3	0.1	102.0	0.0	0.0	
5	101.9	0.2	0.5	102.1	0.2	0.1	
6	102.0	0.1	0.5	102.1	0.0	0.5	

(注) 四半期分については、端数処理後の月別指数を基に算出

[総務省]

10. 金融 … 貸出金残高は、前年を上回っている

貸出金残高

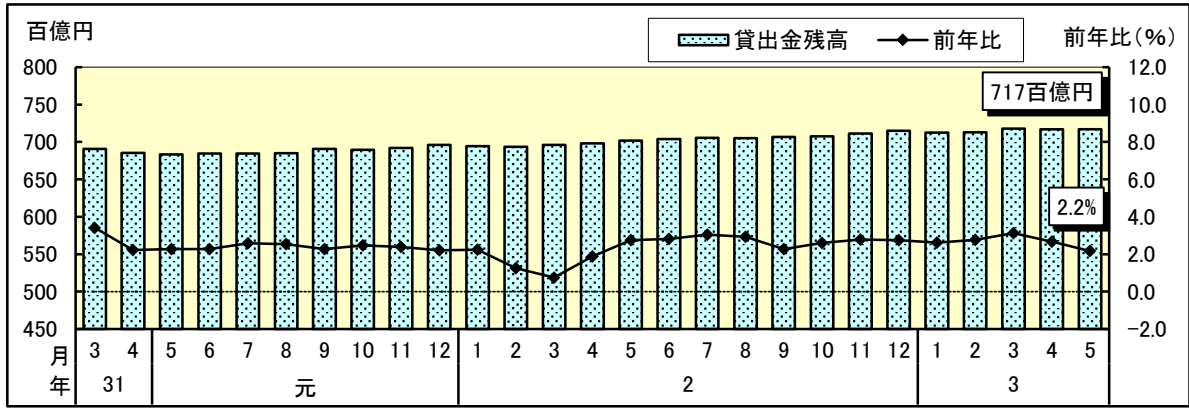

区分	国内銀行		
	東北	宮城	
	前年比%	前年比%	
2.	8	3.7	2.9
	9	3.4	2.3
	10	3.7	2.6
	11	3.7	2.8
	12	3.5	2.8
3.	1	3.6	2.6
	2	3.6	2.8
	3	3.9	3.1
	4	3.6	2.7
	5	3.0	2.2

(注) 在店舗ベース [日本銀行]

11. 企業倒産 … 件数、負債総額とも前年を下回っている

企業倒産件数・負債総額

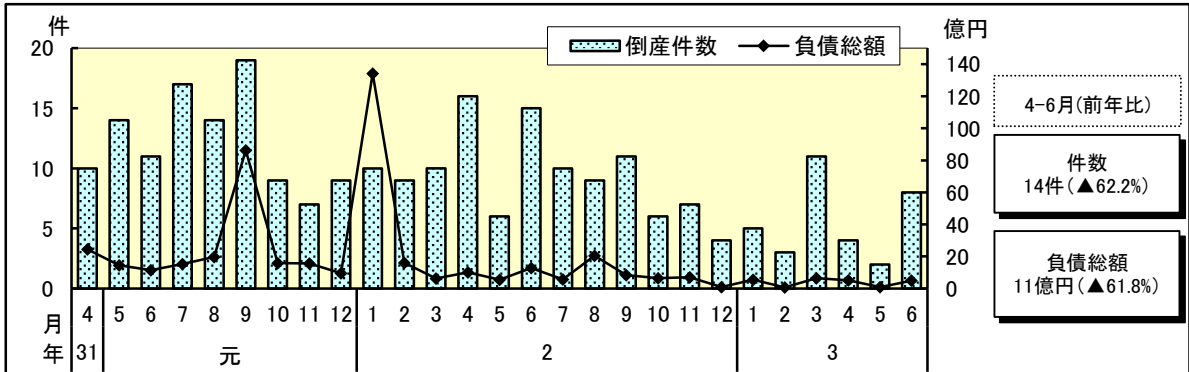

区分	件数			負債総額			
	東北	宮城		東北	宮城		
	前年比%	(件)	前年比%	前年比%	(百万円)	前年比%	
2年	▲12.3	113	▲18.7	▲27.1	23,379	▲15.2	
2.	7-9	▲40.2	30	▲40.0	▲47.8	3,467	▲71.4
	10-12	▲26.0	17	▲32.0	▲46.9	1,429	▲65.1
3.	1-3	▲50.0	19	▲34.5	▲74.4	1,277	▲91.8
	4-6	▲46.8	14	▲62.2	▲48.6	1,085	▲61.8
3.	2	▲57.7	3	▲66.7	2.4	71	▲95.6
	3	▲29.3	11	10.0	▲45.2	649	4.0
	4	▲73.8	4	▲75.0	▲32.1	509	▲49.3
	5	▲6.7	2	▲66.7	▲62.1	86	▲84.3
	6	▲32.4	8	▲46.7	▲56.2	490	▲61.9

[株]東京商工リサーチ