

熊本地方最低賃金審議会
最低賃金専門部会運営規程（抜粋）

最終改正令和6年5月10日

（構成）

第3条 専門部会の委員の数は、9人とする。

（委員の欠席）

第5条 委員は、部会長が必要があると認めるときは、テレビ会議システム（映像と音声の送受信により相手の状態を相互に認識しながら通話を行うことができるシステムをいう。次項において同じ。）を利用する方法によって会議に出席することができる。

- 2 テレビ会議システムを利用する方法による会議への出席は、審議会令第5条第2項及び第3項（第6条第6項において準用する場合を含む）に規定する会議への出席に含めるものとする。
- 3 委員は、病気その他の事由によって会議に出席できないときは、その旨を通知しなければならない。
- 4 委員は、旅行その他の事由によって長期間不在となるときは、あらかじめ部会長に通知しなければならない。

（会議の議事）

第7条 会議は、原則として公開とする。ただし、公開することにより、個人情報保護に支障を及ぼすおそれがある場合、個人若しくは団体の権利利益が不当に侵害されるおそれがある場合又は率直な意見交換若しくは意思決定の中立性が損なわれるおそれがある場合には、部会長は、会議を非公開とすることができる。

- 2 部会長は、会議における秩序の維持のため、傍聴人の退場を命ずるなど必要な措置をとることができる。

（議事録及び議事要旨）

第8条 会議の議事については、議事録及び議事要旨を作成する。

- 2 議事録及び会議の資料は、原則として公開とする。ただし、個人情報保護に支障を及ぼすおそれがある場合、個人若しくは団体の権利利益が不当に侵害されるおそれがある場合又は率直な意見の交

換若しくは意思決定の中立性が不当に損なわれるおそれがある場合には、部会長は、議事録及び資料の一部又は全部を非公開とすることができる。

- 3 議事録を非公開とする場合には、議事要旨を公開するものとする。

関係条文

【最低賃金法（抜粋）】

(会長)

第 24 条 最低賃金審議会に会長を置く。

- 2 会長は、公益を代表する委員のうちから、委員が選挙する。
- 3 会長は、会務を総理する。
- 4 会長に事故があるときは、あらかじめ第 2 項の規定の例により選挙された者が会長の職務を代理する。

(専門部会等)

第 25 条 最低賃金審議会に、必要に応じ、一定の事業又は職業について専門の事項を調査審議させるため、専門部会を置くことができる。

- 2 最低賃金審議会は、最低賃金の決定又はその改正の決定について調査審議を求められたときは、専門部会を置かなければならない。
- 3 専門部会は、政令で定めるところにより、関係労働者を代表する委員、関係使用者を代表する委員及び公益を代表する委員各同数をもつて組織する。
- 4 第 23 条第 1 項及び第 4 項並びに前条の規定は、専門部会について準用する。
- 5 最低賃金審議会は、最低賃金の決定又はその改正若しくは廃止の決定について調査審議を行う場合においては、厚生労働省令で定めるところにより、関係労働者及び関係使用者の意見を聴くものとする。
- 6 最低賃金審議会は、前項の規定によるほか、審議に際し必要と認める場合においては、関係労働者、関係使用者その他の関係者の意見をきくものとする。

【最低賃金審議会令（抜粋）】

(委員の推薦)

第 3 条 厚生労働大臣又は都道府県労働局長は、中央最低賃金審議会又は地方最低賃金審議会（以下「審議会」という。）の労働者を代表する委員又は使用者を代表する委員を任命しようとするときは、関係労働組合又は関係使用者団体に対し、相当の期間を定めて、候補者の推薦を求めなければならない。

- 2 前項に規定する審議会の委員は、同項の規定による推薦があつた候補者の中から任命するものとする。ただし、その期間内に推薦がなかつたときは、この限りでない。

(最低賃金専門部会)

第 6 条 最低賃金法第 25 条第 1 項又は第 2 項の規定により審議会に置かれる専門部会（以下「最低賃金専門部会」という。）の委員及び臨時委員（地方最低賃金審議会に置かれる最低賃金専門部会にあつては、委員）の数は、9 人以内とする。

- 2 中央最低賃金審議会に置かれる最低賃金専門部会に属すべき委員及び臨時委員は、中央最低賃金審議会の委員及び臨時委員のうちから、厚生労働大臣が任命する。
- 3 中央最低賃金審議会に置かれる最低賃金専門部会に属すべき関係労働者を代表する臨時委員、関係使用者を代表する臨時委員及び公益を代表する臨時委員の数は、各同数とする。
- 4 第 3 条の規定は、地方最低賃金審議会に置かれる最低賃金専門部会の関係労働者を代表する委

員及び関係使用者を代表する委員の任命について準用する。この場合において、同条第一項中「関係労働組合又は関係使用者団体」とあるのは「関係者（関係者の団体を含む。）」と、同条第二項中「推薦」とあるのは「推薦（都道府県労働局長が、会長の同意を得て、関係者を代表するに適當でないとする候補者に係る推薦を除く。）」と読み替えるものとする。

- 5 審議会は、あらかじめその議決するところにより、最低賃金専門部会の決議をもって審議会の決議とすることができる。
- 6 前条の規定は、最低賃金専門部会について準用する。この場合において、中央最低賃金審議会に置かれる最低賃金専門部会については、同条第二項中「中央最低賃金審議会」とあるのは「中央最低賃金審議会に置かれる最低賃金専門部会」と、「労働者を代表する委員」とあるのは「関係労働者を代表する委員」と、「使用者を代表する委員」とあるのは「関係使用者を代表する委員」と読み替えるものとし、地方最低賃金審議会に置かれる最低賃金専門部会については、同項中「地方最低賃金審議会」とあるのは「地方最低賃金審議会に置かれる最低賃金専門部会」と、「労働者を代表する委員」とあるのは「関係労働者を代表する委員」と、「使用者を代表する委員」とあるのは「関係使用者を代表する委員」と読み替えるものとする。
- 7 最低賃金専門部会は、その任務を終了したときは、審議会の議決により、これを廃止するものとする。

【最低賃金法施行規則（抜粋）】

（関係労働者及び関係使用者の意見）

- 第 11 条 厚生労働大臣又は都道府県労働局長は、最低賃金の決定又はその改正若しくは廃止の決定について中央最低賃金審議会又は地方最低賃金審議会（以下「最低賃金審議会」という。）の調査審議を求めた場合には、遅滞なく、最低賃金審議会が法第 25 条第 5 項の規定により当該事案について関係労働者及び関係使用者の意見を聴く旨並びに意見を述べようとする関係労働者及び関係使用者は一定の期日までに最低賃金審議会に意見書を提出すべき旨を公示するものとする。
- 2 最低賃金審議会は、前項の意見書によるほか、当該意見書を提出した者その他の関係労働者及び関係使用者のうち適当と認める者をその会議（専門部会の会議を含む。）に出席させる等により、関係労働者及び関係使用者の意見を聴くものとする。
- 3 第 7 条の規定は、第 1 項の規定による公示について準用する。

熊本県自動車・同附属品製造業、
船舶製造・修理業、船用機関製造業
最低賃金専門部会委員名簿

(令和6年9月25日現在)

区分	氏名	現職
公益代表委員	くらた かよ 倉田 賀世	熊本大学法学部教授
	す さ 諏佐 マリ	熊本大学法学部准教授
	ほんだ さとし 本田 悟士	弁護士
労働者代表委員	うと りゅうじ 宇土 龍二	ヤマハ熊本プロダクツ労働組合 執行委員長
	くろき こうた 黒木 浩太	全日本自動車産業労働組合総連合会 熊本地方協議会議長
	ば ば きよはる 馬場 清治	シヤハ°ソマリソユナイテッド° 有明労働組合執行委員長
使用者代表委員	いわなが ひでのり 岩永 秀則	熊本県経営者協会 専務理事
	こじま とおる 小島 徹	株式会社イズミ車体製作所 常務取締役
	たじり まさひろ 田尻 雅浩	九州柳河精機株式会社 代表取締役社長

(50音順)

I. 最低賃金に関する基礎調査の概要

1. 調査の目的

この調査は、最低賃金法に基づいて、地方最低賃金審議会における最低賃金の決定及び改正等の審議を資することを目的として、中小・小規模事業所、又は事業所の労働者の賃金の実態等を把握することを目的とする。

2. 調査の範囲

(1) 地域

熊本労働局の管轄区域（熊本県全域）

(2) 産業

日本標準産業分類のうち、次に掲げる産業

- | | |
|--------------------------|--------|
| ① 自動車・同附属品製造業（E311） | 100人未満 |
| ② 船舶製造・修理業、船用機関製造業（E313） | 100人未満 |

3. 調査対象

上記事業所のうち一定の方法により抽出された調査対象事業所 106 件に対し、事業所 64 件の集計を行った。

4. 調査事項

(1) 事業所に関する事項

- イ 事業所の主要な生産品の名称又は事業の内容
- ロ 事業所の労働者数

(2) 労働者に関する事項

- イ 性
- ロ 就業形態
- ハ 年齢
- ニ 勤続年数
- ホ 職種又は主たる仕事の内容
- ヘ 賃金形態
- ト 基本給額
- チ 精皆勤手当、通勤手当、家族手当及びその他の手当
- リ 月間所定労働日数
- ヌ 1日の所定労働時間数

5. 調査対象期日

令和 6 年 6 月分について、労働者が欠席・遅刻・早退等をすることなく働いた場合に支払われる賃金額を調査。

6. 調査の実施期間

5月上旬～6月中旬（通信調査による）

7. 集計事項及び集計方法

(1) 主な集計事項

産業、規模、年齢、就業形態及び所定内賃金階級別労働者数（これ以外の調査事項については集計していない。）

(2) 集計方法

最低賃金に関する基礎調査 64 件の事業所について集計を行い、その事業所の労働者については、特定最低賃金において定められた年齢、業務による適用除外者を除き、労働者数の復元率による復元、集計を行った。

(3) 用語の解説

第 1・四分位数、中位数

労働者の賃金を低い者から高い者へと一列に並べて、四等分した下から 4 分の 1 番目の賃金を第 1・四分位数といいます。中位数は順番に並べた真ん中に位置する数値である。

8. 結果の公表

地方最低賃金審議会における最低賃金の決定及び改正の審議資料として用いるとともに、本省において厚生労働省ホームページ及び e-stat に掲載する。

Ⅱ. 特定最賃適用産業・業種別賃金額特性値

令和6年6月

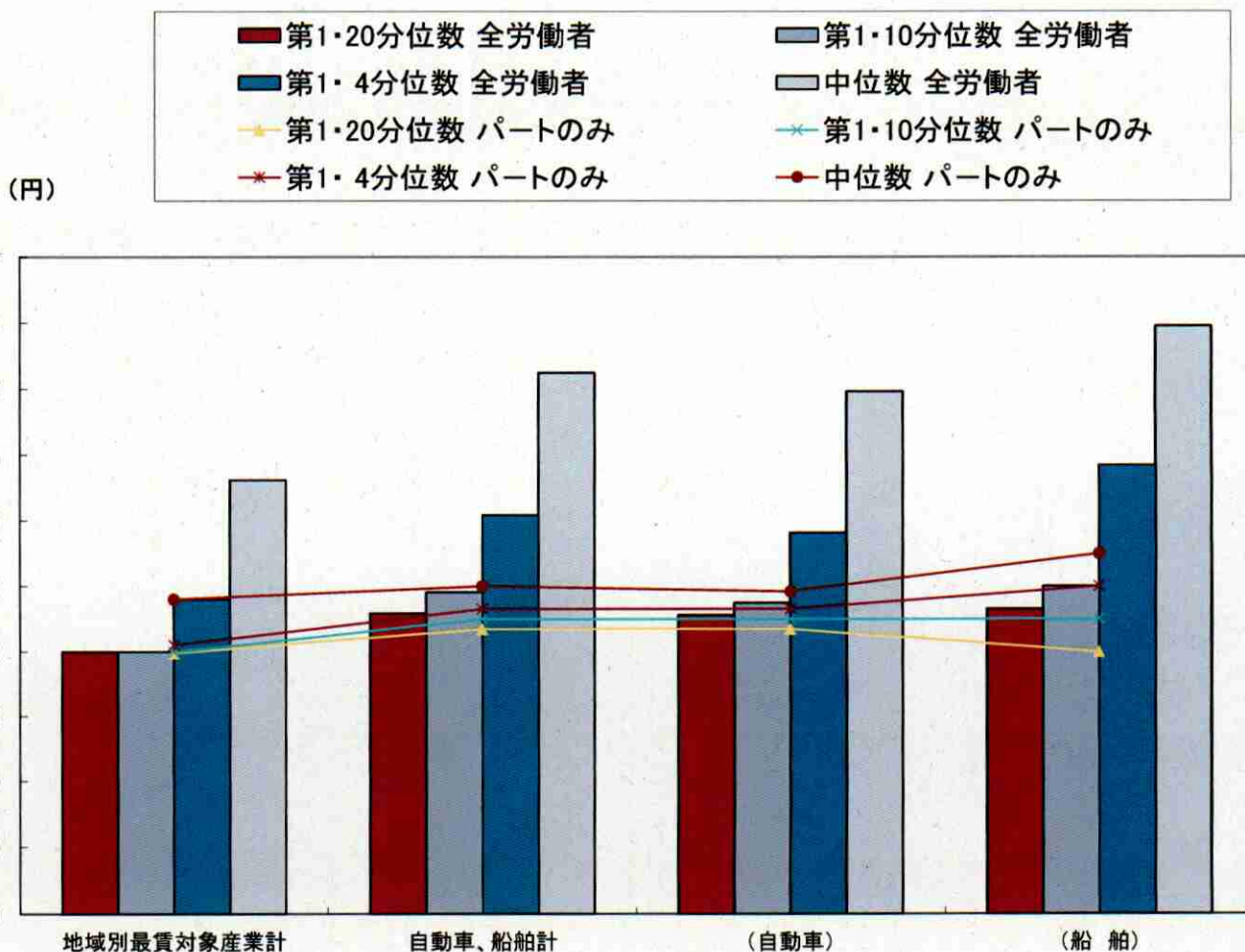

産 業		第1・20 分 位 数	第1・10 分 位 数	第1・4 分 位 数	中 位 数
地域別最賃対象産業計	全労働者	900	900	980	1,162
	パートのみ	898	900	910	980
自動車・同附属品製造業、船舶製造・修理業、船用機関製造業計	全労働者	959	991	1,108	1,325
	パートのみ	935	950	965	1,000
自動車・同附属品製造業	全労働者	956	975	1,082	1,297
	パートのみ	935	950	965	992
船舶製造・修理業 船用機関製造業	全労働者	965	1,000	1,184	1,395
	パートのみ	900	950	1,000	1,050

注) 地域別最賃対象産業計は、地域別最低賃金が適用される全ての労働者集計

V. 特定最賃適用産業・業種別の未満率と影響率

(自動車・同付属品製造業、船舶製造・修理業、船用機関製造業)

1. 全労働者

	時間額 (円)	影 響 率 (%)		
		産業計	自動車	船 舶
現行	965	5.3	5.5	4.8
+1	966	8.0	8.8	6.3
+2	967	8.0	8.8	6.3
+3	968	8.0	8.8	6.3
+4	969	8.0	8.8	6.3
+5	970	8.0	8.8	6.3
+6	971	8.1	8.9	6.3
+7	972	8.4	9.4	6.3
+8	973	8.6	9.6	6.3
+9	974	8.6	9.6	6.3
+10	975	8.6	9.6	6.3
+11	976	8.9	10.1	6.3
+12	977	9.0	10.1	6.5
+13	978	9.2	10.3	6.9
+14	979	9.2	10.3	6.9
+15	980	9.2	10.3	6.9
+16	981	9.4	10.6	6.9
+17	982	9.4	10.6	6.9
+18	983	9.5	10.6	7.2
+19	984	9.5	10.6	7.2
+20	985	9.5	10.6	7.2
+21	986	9.5	10.6	7.2
+22	987	9.5	10.6	7.2
+23	988	9.7	10.6	7.9
+24	989	9.7	10.6	7.9
+25	990	9.7	10.6	7.9
+26	991	9.9	10.8	7.9
+27	992	10.4	11.5	7.9
+28	993	10.9	12.2	7.9
+29	994	11.3	12.9	7.9
+30	995	11.3	12.9	7.9
+31	996	11.4	12.9	8.2
+32	997	11.5	12.9	8.5
+33	998	11.5	12.9	8.5
+34	999	11.5	12.9	8.5
+35	1000	11.5	12.9	8.5
+36	1001	14.9	16.6	11.2

(注) 現行欄の数値は未満率を表示

次頁へ続く

(前頁からの続き)

	時間額 (円)	影 響 率 (%)		
		産業計	自動車	船 舶
+37	1002	14.9	16.6	11.2
+38	1003	15.0	16.8	11.2
+39	1004	15.3	17.1	11.4
+40	1005	15.4	17.1	11.7
+41	1006	15.4	17.1	11.7
+42	1007	15.4	17.1	11.7
+43	1008	15.4	17.1	11.7
+44	1009	15.4	17.1	11.7
+45	1010	15.4	17.1	11.7
+46	1011	15.4	17.1	11.7
+47	1012	15.4	17.1	11.7
+48	1013	15.5	17.3	11.7
+49	1014	15.7	17.3	12.1
+50	1015	15.7	17.3	12.1
+51	1016	15.8	17.5	12.1
+52	1017	16.0	17.8	12.1
+53	1018	16.0	17.8	12.1
+54	1019	16.0	17.8	12.1
+55	1020	16.1	18.0	12.1
+56	1021	16.2	18.0	12.4
+57	1022	16.2	18.0	12.4
+58	1023	16.5	18.2	12.7
+59	1024	16.5	18.2	12.7
+60	1025	16.5	18.2	12.7
+61	1026	16.8	18.7	12.7
+62	1027	16.8	18.7	12.7
+63	1028	17.3	18.7	14.2
+64	1029	17.3	18.7	14.2
+65	1030	17.4	18.7	14.5
+66	1031	17.4	18.7	14.5
+67	1032	17.6	18.9	14.7
+68	1033	17.6	18.9	14.7
+69	1034	17.6	18.9	14.7
+70	1035	17.7	19.1	14.7

(注) 現行欄の数値は未満率を表示

2. パート労働者

	時間額 (円)	影 響 率 (%)		
		産業計	自動車	船 舶
現行	965	17.5	17.4	17.9
+1	966	28.9	32.1	17.9
+2	967	28.9	32.1	17.9
+3	968	28.9	32.1	17.9
+4	969	28.9	32.1	17.9
+5	970	28.9	32.1	17.9
+6	971	28.9	32.1	17.9
+7	972	28.9	32.1	17.9
+8	973	28.9	32.1	17.9
+9	974	28.9	32.1	17.9
+10	975	28.9	32.1	17.9
+11	976	28.9	32.1	17.9
+12	977	28.9	32.1	17.9
+13	978	28.9	32.1	17.9
+14	979	28.9	32.1	17.9
+15	980	28.9	32.1	17.9
+16	981	31.8	35.8	17.9
+17	982	31.8	35.8	17.9
+18	983	31.8	35.8	17.9
+19	984	31.8	35.8	17.9
+20	985	31.8	35.8	17.9
+21	986	31.8	35.8	17.9
+22	987	31.8	35.8	17.9
+23	988	31.8	35.8	17.9
+24	989	31.8	35.8	17.9
+25	990	31.8	35.8	17.9
+26	991	31.8	35.8	17.9
+27	992	34.8	39.6	17.9
+28	993	43.6	51.0	17.9
+29	994	46.6	54.8	17.9
+30	995	46.6	54.8	17.9
+31	996	46.6	54.8	17.9
+32	997	46.6	54.8	17.9
+33	998	46.6	54.8	17.9
+34	999	46.6	54.8	17.9
+35	1000	46.6	54.8	17.9
+36	1001	70.2	77.5	44.8

(注) 現行欄の数値は未満率を表示

次頁へ続く

前頁からの続き

	時間額 (円)	影 響 率 (%)		
		産業計	自動車	船 舶
+37	1002	70.2	77.5	44.8
+38	1003	70.2	77.5	44.8
+39	1004	70.2	77.5	44.8
+40	1005	70.2	77.5	44.8
+41	1006	70.2	77.5	44.8
+42	1007	70.2	77.5	44.8
+43	1008	70.2	77.5	44.8
+44	1009	70.2	77.5	44.8
+45	1010	70.2	77.5	44.8
+46	1011	70.2	77.5	44.8
+47	1012	70.2	77.5	44.8
+48	1013	73.1	81.2	44.8
+49	1014	73.1	81.2	44.8
+50	1015	73.1	81.2	44.8
+51	1016	73.1	81.2	44.8
+52	1017	73.1	81.2	44.8
+53	1018	73.1	81.2	44.8
+54	1019	73.1	81.2	44.8
+55	1020	73.1	81.2	44.8
+56	1021	73.1	81.2	44.8
+57	1022	73.1	81.2	44.8
+58	1023	73.1	81.2	44.8
+59	1024	73.1	81.2	44.8
+60	1025	73.1	81.2	44.8
+61	1026	76.1	85.0	44.8
+62	1027	76.1	85.0	44.8
+63	1028	76.1	85.0	44.8
+64	1029	76.1	85.0	44.8
+65	1030	76.1	85.0	44.8
+66	1031	76.1	85.0	44.8
+67	1032	76.1	85.0	44.8
+68	1033	76.1	85.0	44.8
+69	1034	76.1	85.0	44.8
+70	1035	76.1	85.0	44.8

日本銀行熊本支店
 熊本市中央区山崎町15番地
 TEL 096-359-9501 FAX 096-311-1022
 URL <https://www3.boj.or.jp/kumamoto/index.html>



熊本県の金融経済概観

(2024年9月5日)

1. 概況

熊本県内の景気は、回復している。先行きについては、海外の経済動向や資源価格の動向、企業の資金・価格設定行動等の影響を注視していく必要がある。

個人消費は、緩やかに回復している。観光は、増加している。住宅投資、公共投資は、横ばい圏内の動きとなっている。設備投資は、はつきりと増加している。生産は、高水準で推移している。雇用・所得情勢をみると、緩やかに改善している。

この間、7月の消費者物価指数（熊本市、生鮮食品を除く総合）は、前年を上回った。

2. 個人消費

個人消費は、緩やかに回復している。

7月の百貨店・スーパー販売額は前年を上回ったものの、新車登録台数（含む軽）、家電販売額は前年を下回った。

観光は、増加している。

<百貨店・スーパー販売額前年比（熊本県）>

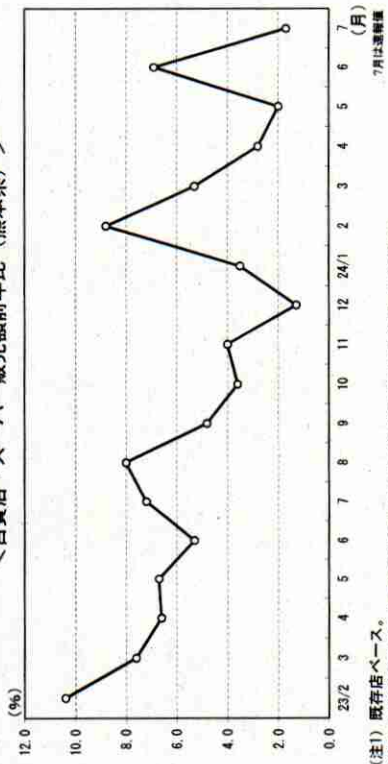

(注1) 既存店ベース。
 (注2) 当店公表日の2営業日前までに公表された統計の計数を利用（以下同し）。
 (出所：経済産業省)

(参考) <コンビニエンスストア・ドラッグストア販売額前年比（熊本県）>

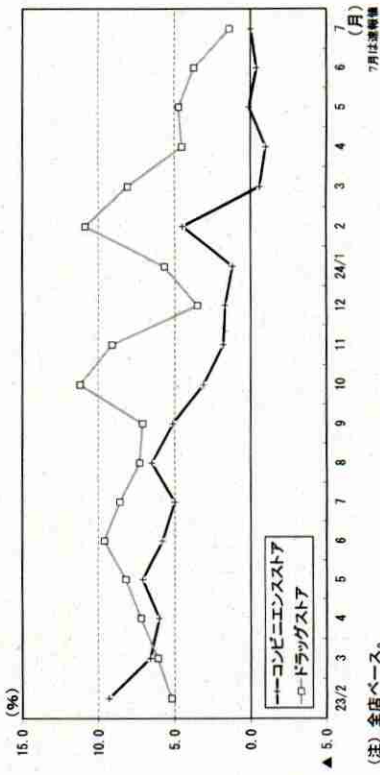

(注) 全店ベース。
 (出所：経済産業省)

＜乗用車新車登録・販売台数前年比寄与度（熊本県）＞

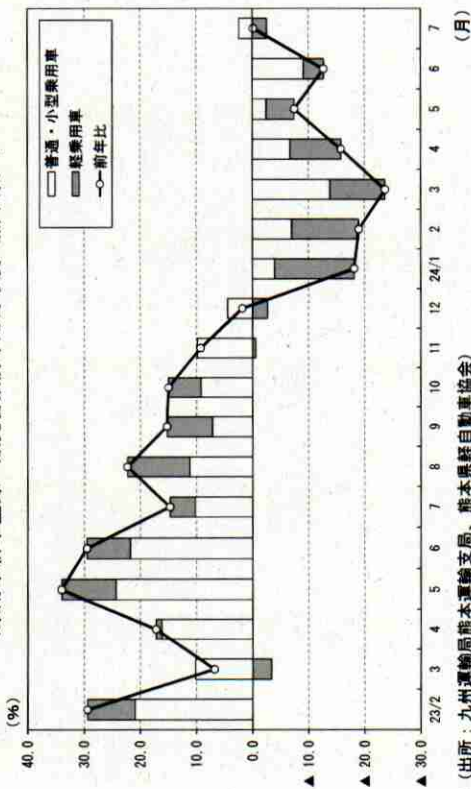

＜家電大型専門店販売額前年比（熊本県）＞

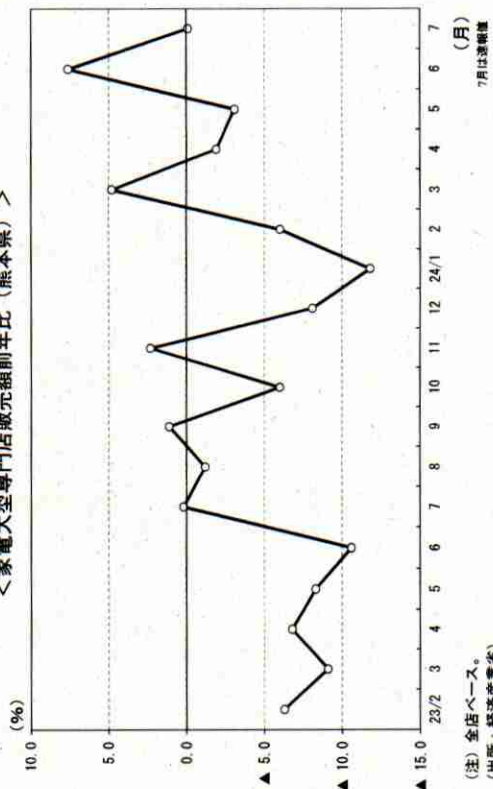

3. 住宅投資

住宅投資は、横ばい圏内の動きとなっている。

7月の新設住宅着工戸数は、分譲を中心に、前年を上回った（7月：前年比+22.5%）。

＜新設住宅着工戸数・利用関係別前年比寄与度（熊本県）＞

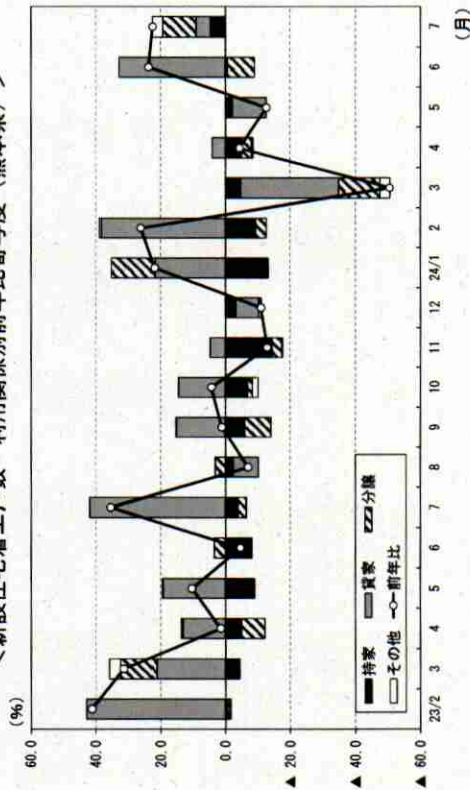

＜新設住宅着工戸数（熊本県、年度ベース）＞

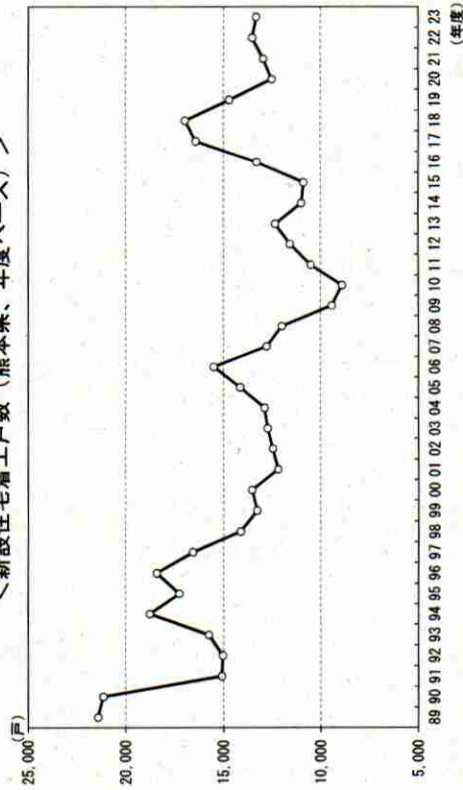

4. 公共投資

公共投資は、横ばい圏内の動きとなっている。

7月の公共工事請負金額は、熊本市を中心に、前年を上回った（7月：前年比+3.7%）。

＜公共工事請負金額・発注者別前年比寄与度（熊本県）＞

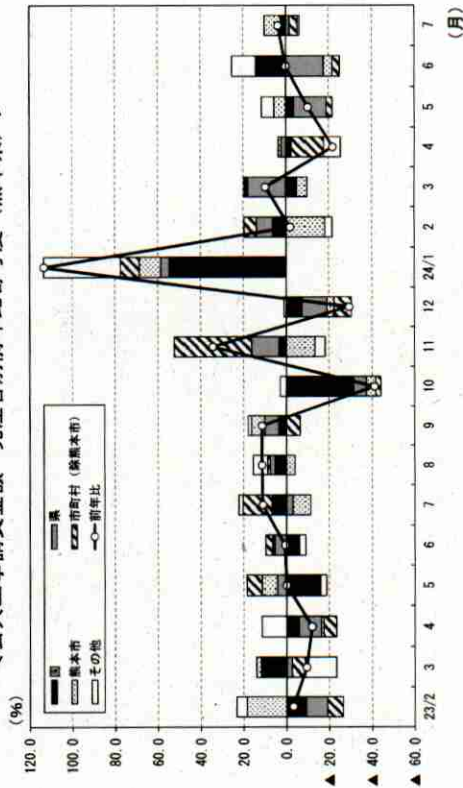

＜公共工事請負金額（熊本県、年度ベース）＞

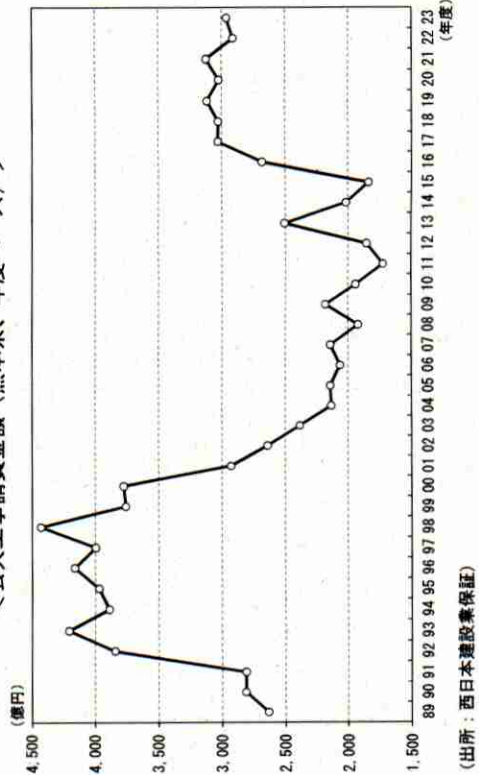

（出所：西日本建設業保証）

5. 設備投資

設備投資は、はつきりと増加している。

7月の建築着工床面積（非居住用・民間）は、卸売業・小売業を中心に、前年を上回った（7月：前年比+26.0%）。

＜建築着工床面積・用途別前年比寄与度（熊本県、非居住用・民間）＞

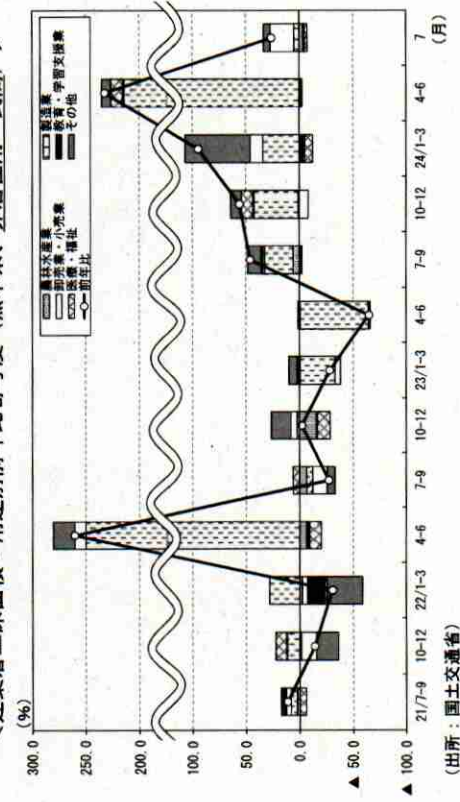

（出所：国土交通省）

6. 生産

生産は、高水準で推移している。

6月の鉱工業生産指数(季節調整済)は、電気機械を中心に、前月を下回った(6月:前月比▲5.0%)。

＜鉱工業生産指数(熊本県、季節調整済)＞

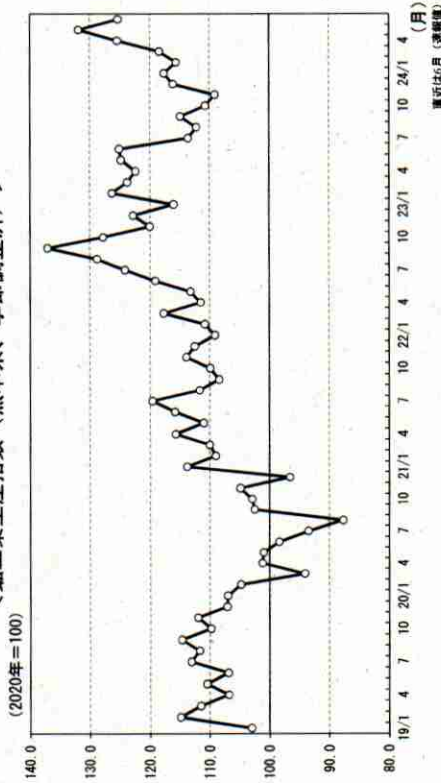

＜鉱工業生産指数(熊本県、季節調整済)業種別前期比寄与度＞

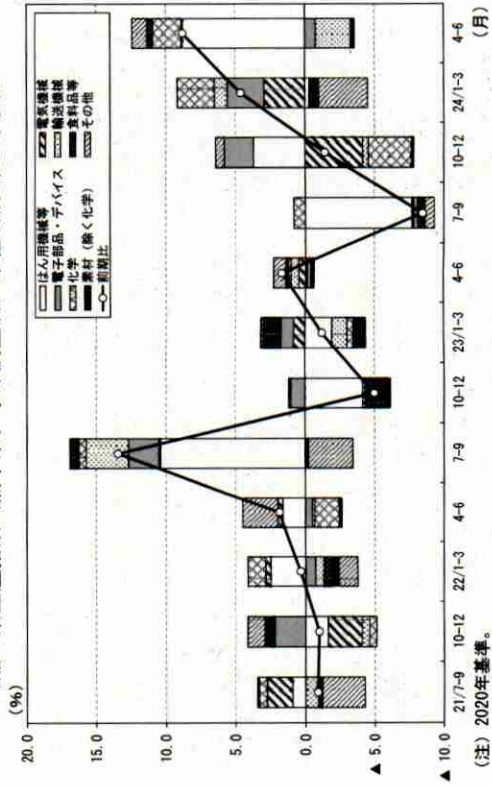

7. 雇用・所得

雇用・所得情勢をみると、緩やかに改善している。

7月の有効求人倍率(季節調整済)は、前月から横ばいとなった(7月:1.22倍)。

＜有効求人倍率(熊本県、季節調整済)＞

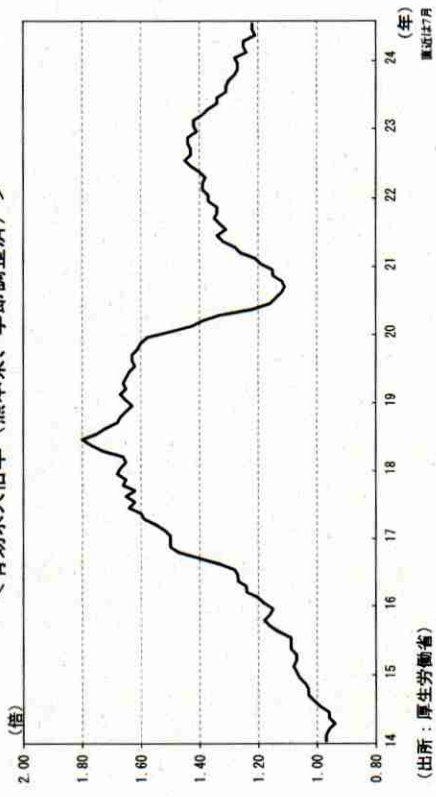

＜雇用者所得(熊本県、事業所規模5人以上)・前年比寄与度＞

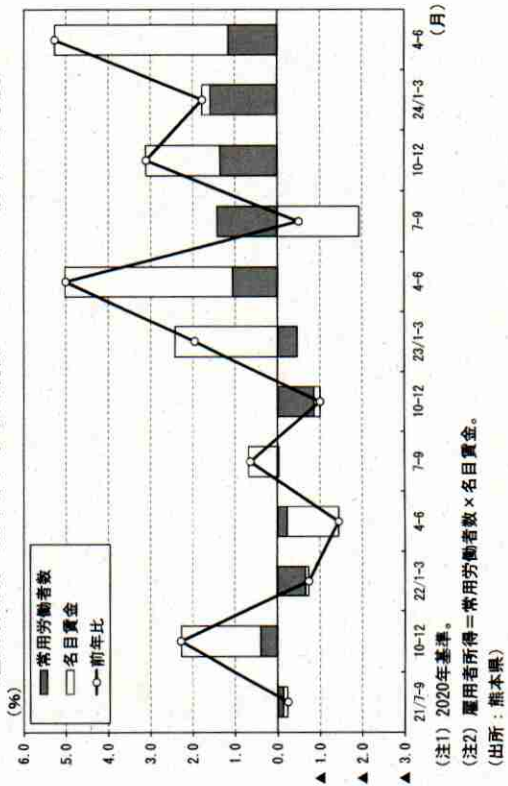

8. 消費者物価

7月の消費者物価指数（熊本市、生鮮食品を除く総合）は、前年を上回った（7月：前年比+2.6%）。

＜消費者物価指数（熊本市、生鮮食品を除く総合）・前年比＞

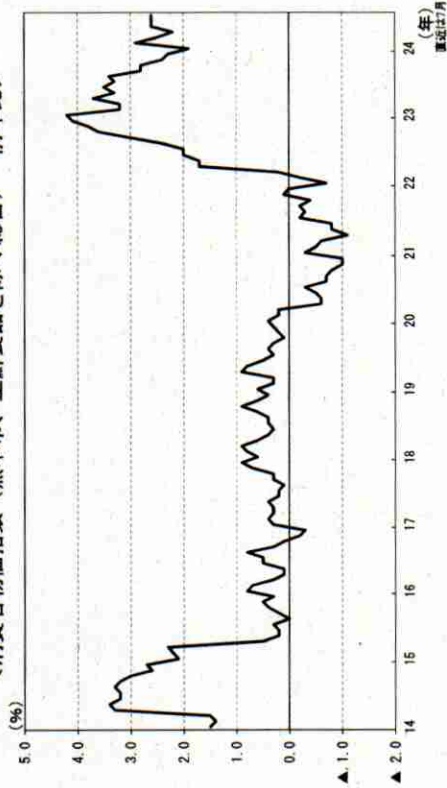

（注）2015年12月までは2010年基準、2016年1月～2020年12月は2015年基準、2021年1月以降は2020年基準。
（出所：総務省）

9. 預金・貸出金、貸出約定平均金利

7月の預金（実質預金+騰渡性預金）、貸出金は、前年を上回った。
7月の貸出約定平均金利（総合、ストックベース）は、前月から上昇した。

＜預金（実質預金+騰渡性預金）前年比＞

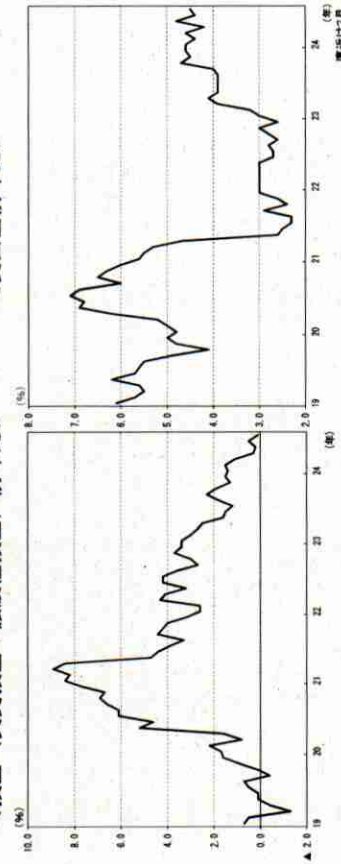

（注）熊本県内銀行ベース。詳細な定義は、本行本店中の「預金・現金・貸出金、預金者別預金、貸出先別貸出金の概況」における、「Ⅲ 郵便貯蓄別預金・現金・貸出金<月次調査>」を参照。

＜貸出約定平均金利（総合、ストックベース）＞

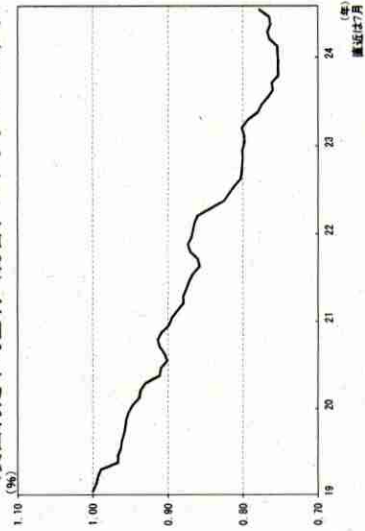

（注）熊本県内本店を制しており、かつ日本銀行と当座預金取引を行っている銀行・信託の貸出約定平均金利（総合、ストックベース）を加算平均したもの。詳細な定義は、本行本店中の「貸出約定平均金利の概況の概況」を参照。

（出所：日本銀行、日本銀行熊本支店）

10. 企業倒産

7月の企業倒産（負債金額10百万円以上）は、件数は前年並みとなった一方、負債総額は前年を下回った。

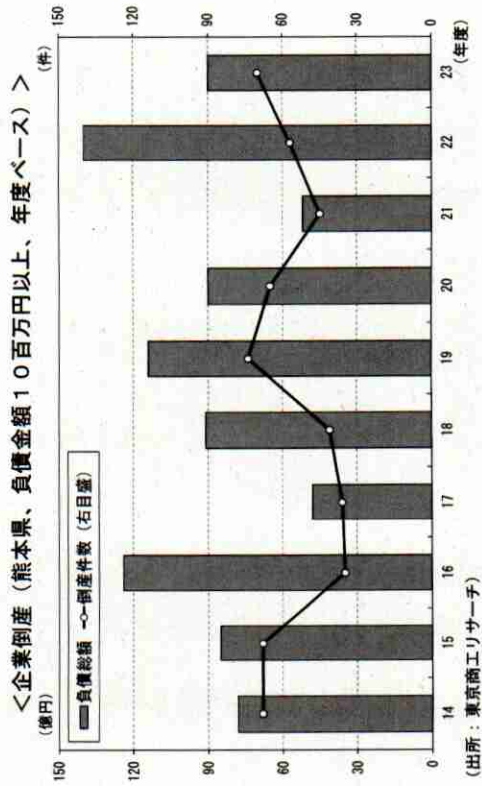
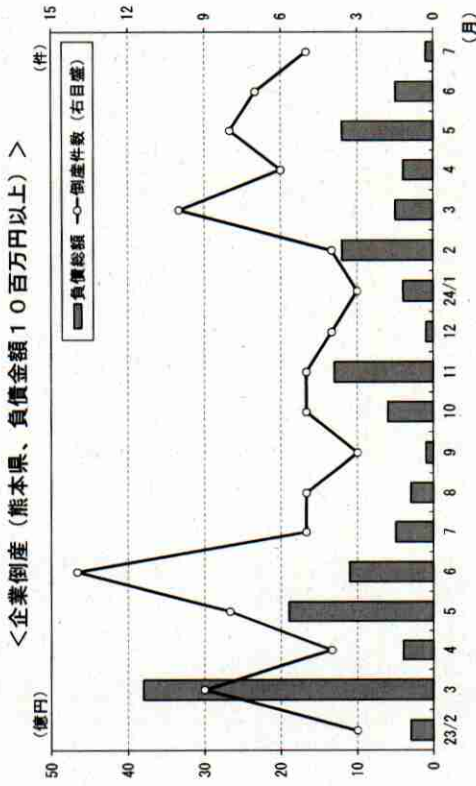

(出所：東京商工リサーチ)

以 上

熊本県鉱工業指数 (生産・出荷・在庫) 月報

令和6年 (2024年) 月分
[速報]

熊本県 企画振興部 交通政策・統計局 統計調査課 情報解析班

1. 概況 [令和2年 (2020年) 平均=100]

	季節調整指数		原指数		
	季節調整指数	前月比 (%)	原指数	前年同月比 (%)	
熊本県	生産	125.3	▲5.0	121.8	▲3.4
	出荷	124.8	▲2.3	117.7	▲7.2
	在庫	76.7	▲5.8	73.3	▲15.2
九州	生産	104.4	▲3.6	101.9	▲9.2
	出荷	103.0	▲3.1	100.5	▲10.5
	在庫	99.4	▲3.5	100.7	▲3.5
全国	生産	100.6	▲3.6	100.3	▲7.3
	出荷	99.4	▲4.3	99.0	▲7.7
	在庫	102.7	▲0.6	103.5	▲2.6

※1 生産・出荷指数の季節調整法は、「センサス局法A-12-ARIIMA (季節・曜日・祝祭日調整)」です。

※2 在庫指数の季節調整法は、「センサス局法A-12-ARIIMA (X11デフォルト)」です。

【生産】・生産指数は125.3で、前月比 ▲5.0% となり、4か月ぶりの低下であった。

上昇(6業種):「化学工業」、「汎用・生産用機械工業」など
低下(11業種):「電気機械工業」、「電子部品・デバイス工業」など

【出荷】・出荷指数は124.8で、前月比 ▲2.3% となり、5か月ぶりの低下であった。

上昇(7業種):「汎用・生産用機械工業」、「化学工業」など
低下(10業種):「電気機械工業」、「輸送機械工業」など

【在庫】・在庫指数は76.7で、前月比 ▲5.8% となり、2か月ぶりの低下であった。

上昇(7業種):「食料品・たばこ工業」、「輸送機械工業」など
低下(9業種):「汎用・生産用機械工業」、「鉄鋼業」など

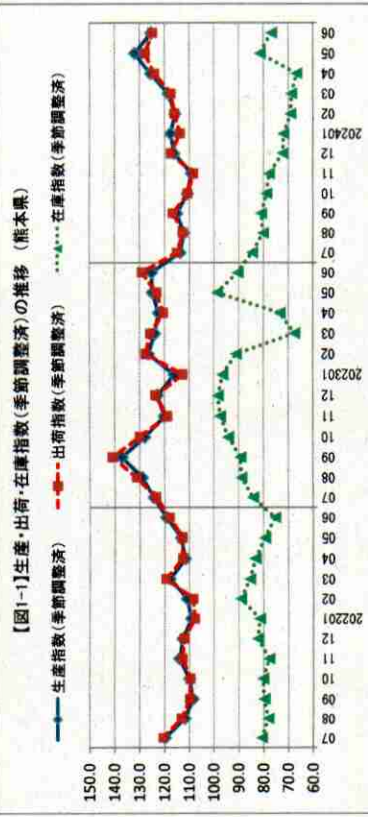

統計調査課 情報解析班 山内・菅田
TEL. 096-333-2176(直通) / 32453, 32454(内線)

2. 生産指数 (季節調整済) の業種別動向

17業種中、上昇: 6業種 低下: 11業種 横ばい: 0業種

主な業種	寄与度 (%pt)	前月比 (%)	主な細分類
1 化学工業	3.28	37.2	医薬品
2 汎用・生産用機械工業	1.25	4.3	(※秘匿)
3 プラスチック製品工業	0.37	12.1	プラスチックフィルム
主な業種	寄与度 (%pt)	前月比 (%)	主な細分類
1 電気機械工業	▲2.28	▲30.9	(※秘匿)
2 電子部品・デバイス工業	▲1.76	▲8.9	集積回路
3 食料品・たばこ工業	▲0.69	▲5.8	飲料

※1 「(※秘匿)」は、統計の秘密の立場から、特に内容を秘匿したものです。

※2 業種別寄与度とは、生産指数の前月比(伸び率)に対して、各業種がどのくらい影響を与えたかを示すものです。

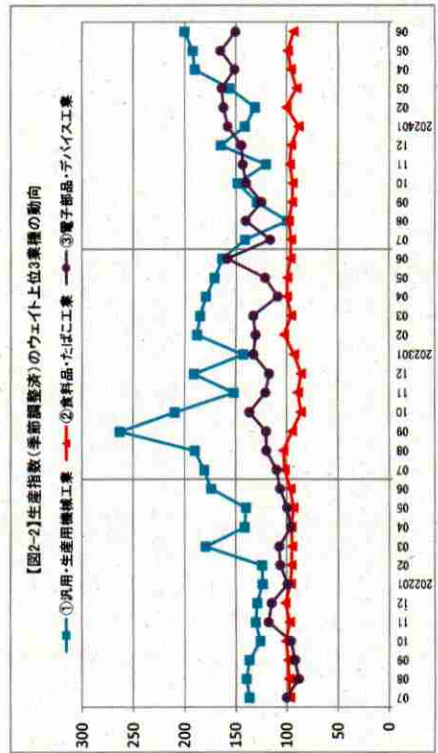
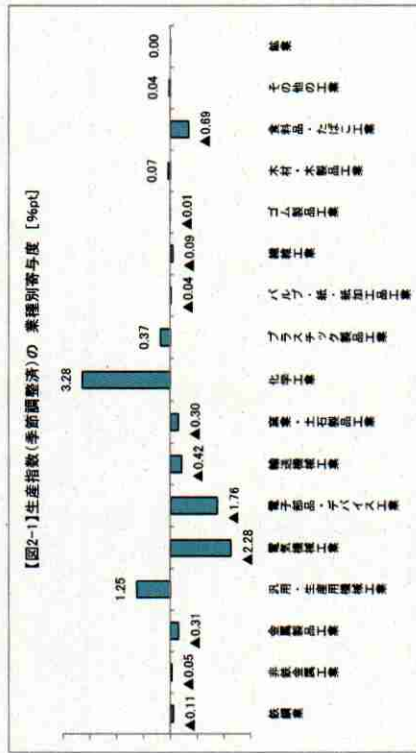

3. 出荷指数(季節調整済)の業種別動向

17業種中、上昇：7業種 低下：10業種 横ばい：0業種

主な業種	寄与度 (%pt)	前月比 (%)	主な細分類
1 汎用・生産用機械工業	3.27	11.4	(※秘匿)
2 化学工業	1.92	26.5	医薬品
3 プラスチック製品工業	0.40	14.6	プラスチックフィルム
主な業種			
1 電気機械工業	▲1.96	▲27.1	(※秘匿)
2 輸送機械工業	▲1.53	▲14.6	(※秘匿)
3 電子部品・デバイス工業	▲1.28	▲8.1	集積回路

※1 「(※秘匿)」は、統計の秘密の立場から、特に内容を秘匿したものです。
 ※2 業種別寄与度とは、出荷指数の前月比(伸び率)に対して、各業種がどのくらい影響を与えたかを示すものです。

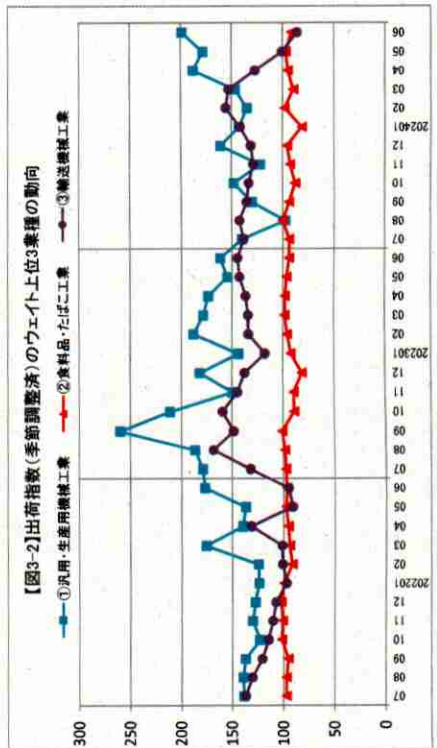
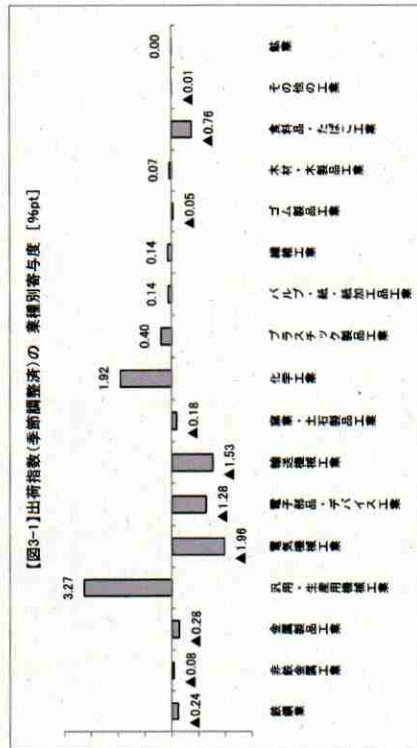

4. 在庫指数(季節調整済)の業種別動向

17業種中、上昇：9業種 低下：7業種 横ばい：1業種

主な業種	寄与度 (%pt)	前月比 (%)	主な細分類
1 食料品・たばこ工業	0.95	5.0	(※秘匿)
2 輸送機械工業	0.40	16.1	(※秘匿)
3 化学工業	0.26	1.8	(※秘匿)
主な業種			
1 汎用・生産用機械工業	▲3.91	▲21.1	(※秘匿)
2 鉄鋼業	▲0.28	▲6.2	(※秘匿)
3 プラスチック製品工業	▲0.14	▲2.8	その他のプラスチック製品

※1 「(※秘匿)」は、統計の秘密の立場から、特に内容を秘匿したものです。
 ※2 業種別寄与度とは、在庫指数の前月比(伸び率)に対して、各業種がどのくらい影響を与えたかを示すものです。

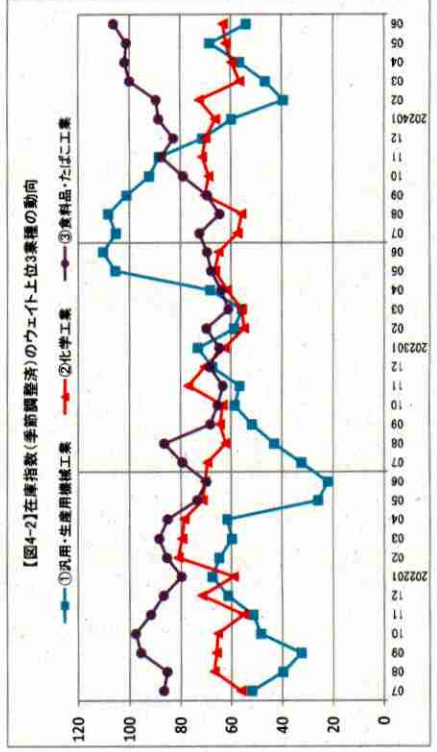
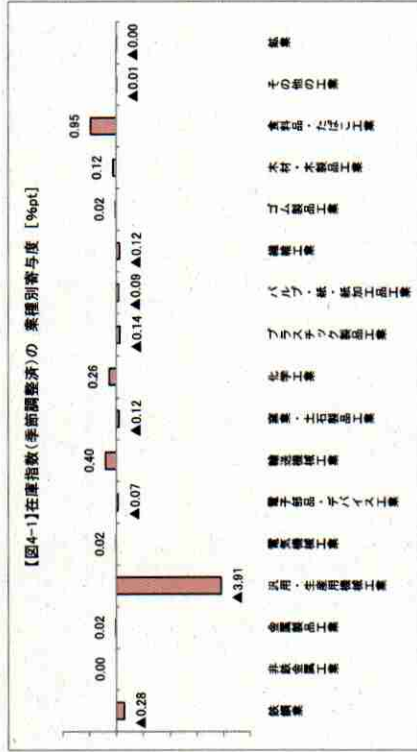

5. 熊本県生産・出荷・在庫指数の業種別状況

[令和2年(2020年)平均=100]

業種	ウェイト	季節調整済指数		季調整済指数		前年同月比 (%)
		今月	前月	今月	前月	
1 採掘工業	10000.0	131.9	125.3	▲5.0	▲5.0	121.8 ▲3.4
2 製造工業	9999.6	131.9	125.3	▲5.0	▲5.0	121.8 ▲3.4
3 食品工業	115.2	96.6	84.1	▲12.9	▲12.9	86.0 ▲12.9
4 非鉄金属工業	72.3	108.6	98.6	▲10.0	▲10.0	98.0 ▲15.8
5 鉄鋼工業	695.8	69.4	63.5	▲8.5	▲8.5	63.3 ▲14.3
6 金属製品工業	1897.3	192.1	200.4	▲8.3	▲8.3	184.7 ▲14.2
7 化学工業	540.9	123.9	123.9	▲0.0	▲0.0	198.5 ▲20.9
8 電気機械工業	1575.6	164.9	150.2	▲14.7	▲14.7	116.0 ▲10.5
9 電子部品・デバイス工業	683.0	98.1	90.0	▲8.3	▲8.3	95.0 ▲40.0
10 輸送機械工業	390.7	96.0	85.8	▲10.2	▲10.2	81.8 ▲15.2
11 窯業・土石製品工業	865.1	118.0	161.9	▲43.9	▲43.9	126.2 ▲7.6
12 化学工業	461.9	87.1	97.6	▲10.5	▲10.5	100.8 ▲7.0
13 プラスチック製品工業	327.7	83.6	82.1	▲1.5	▲1.5	86.0 ▲6.4
14 パルプ・紙・紙加工品工業	114.0	93.0	82.3	▲10.7	▲10.7	99.7 ▲16.3
15 繊維工業	169.3	98.1	98.6	▲0.5	▲0.5	101.4 ▲15.8
16 ゴム製品工業	182.5	99.4	103.8	▲4.4	▲4.4	105.6 ▲8.6
17 木材・木製品工業	1590.0	98.7	83.0	▲15.7	▲15.7	94.6 ▲5.0
18 食料品・たばこ工業	106.3	77.9	83.1	▲5.2	▲5.2	70.9 ▲7.8
19 その他の工業	0.4	48.1	73.3	▲25.2	▲25.2	84.9 ▲16.1

[令和2年(2020年)平均=100]

業種	ウェイト	季節調整済指数		季調整済指数		前年同月比 (%)
		今月	前月	今月	前月	
1 採掘工業	10000.0	127.7	124.8	▲2.9	▲2.9	117.7 ▲7.2
2 製造工業	9999.9	127.7	124.8	▲2.9	▲2.9	117.7 ▲7.2
3 食品工業	178.6	108.8	91.5	▲17.3	▲17.3	86.7 ▲10.8
4 非鉄金属工業	120.3	106.9	98.2	▲8.7	▲8.7	97.5 ▲15.1
5 鉄鋼工業	690.2	69.8	63.7	▲6.1	▲6.1	63.3 ▲13.9
6 金属製品工業	2045.3	178.2	188.6	▲10.4	▲10.4	183.7 ▲15.5
7 化学工業	506.8	182.9	133.4	▲49.5	▲49.5	223.3 ▲19.2
8 電気機械工業	1267.7	158.8	145.9	▲12.9	▲12.9	140.0 ▲12.4
9 電子部品・デバイス工業	328.6	100.6	85.9	▲14.7	▲14.7	80.5 ▲14.6
10 輸送機械工業	218.9	95.2	86.8	▲8.6	▲8.6	84.3 ▲13.6
11 窯業・土石製品工業	410.3	183.9	153.6	▲30.3	▲30.3	129.0 ▲52.6
12 化学工業	332.7	79.7	84.9	▲5.2	▲5.2	80.6 ▲8.0
13 プラスチック製品工業	98.7	78.2	97.3	▲19.1	▲19.1	106.8 ▲21.5
14 パルプ・紙・紙加工品工業	156.7	105.0	100.7	▲4.3	▲4.3	103.2 ▲15.1
15 繊維工業	144.0	98.5	94.7	▲3.8	▲3.8	94.7 ▲10.4
16 ゴム製品工業	1760.5	96.8	91.3	▲5.5	▲5.5	89.4 ▲7.3
17 木材・木製品工業	73.0	83.3	82.2	▲1.1	▲1.1	69.2 ▲6.5
18 食料品・たばこ工業	1.1	71.7	74.3	▲2.6	▲2.6	81.1 ▲16.7
19 その他の工業						

[令和2年(2020年)平均=100]

業種	ウェイト	季節調整済指数		季調整済指数		前年同月比 (%)
		今月	前月	今月	前月	
1 採掘工業	10000.0	81.4	76.7	▲4.7	▲4.7	73.3 ▲15.2
2 製造工業	9999.6	81.4	76.7	▲4.7	▲4.7	73.3 ▲15.2
3 食品工業	35.1	104.1	97.6	▲6.5	▲6.5	113.4 ▲16.2
4 非鉄金属工業	33.8	100.0	100.0	▲0.0	▲0.0	100.0 ▲0.0
5 鉄鋼工業	232.9	91.3	92.1	▲0.8	▲0.8	93.6 ▲26.8
6 金属製品工業	2212.9	68.4	54.0	▲14.4	▲14.4	55.6 ▲51.1
7 化学工業	740.9	56.4	56.6	▲0.2	▲0.2	59.2 ▲23.9
8 電気機械工業	490.5	4.1	2.9	▲1.2	▲1.2	2.6 ▲18.8
9 電子部品・デバイス工業	375.4	54.2	62.9	▲7.7	▲7.7	74.2 ▲32.4
10 輸送機械工業	458.7	87.1	85.0	▲2.1	▲2.1	86.6 ▲8.1
11 窯業・土石製品工業	1943.8	61.9	63.0	▲1.1	▲1.1	65.9 ▲2.9
12 化学工業	474.1	86.2	83.8	▲2.4	▲2.4	84.9 ▲15.4
13 プラスチック製品工業	539.5	92.8	91.4	▲1.4	▲1.4	85.5 ▲4.1
14 パルプ・紙・紙加工品工業	210.9	54.7	50.1	▲4.6	▲4.6	64.8 ▲69.0
15 繊維工業	146.2	103.5	104.6	▲1.1	▲1.1	107.3 ▲2.1
16 ゴム製品工業	236.4	121.0	131.1	▲10.1	▲10.1	134.1 ▲1.3
17 木材・木製品工業	1514.8	101.3	106.4	▲5.1	▲5.1	65.6 ▲100.3
18 食料品・たばこ工業	26.3	65.1	62.9	▲2.2	▲2.2	74.4 ▲9.5
19 その他の工業	8.2	205.1	205.0	▲0.1	▲0.1	207.4 ▲6.6

※ 季与度については、以下により計算しています。

季与度(%) = 当月の業種別 季節調整済指数 - 前月の業種別 季節調整済指数 / 前月の業種別 季節調整済指数 × 100

季調整済指数 = 季与度(%) × 前年同月比

※ 季節調整済指数は、各系列毎に独立して行う「直接法」によるため、季節別増減率と工業生産指数の伸びは必ずしも一致しないことがあります。

(参考) 集積回路の動き

[令和2年(2020年)平均=100]

指数	ウェイト	季節調整済指数		原指数	
		前月比 (%)	前年同月比 (%)	前月比 (%)	前年同月比 (%)
生産指数	1441.7	164.2	▲7.6	125.6	▲9.8
出荷指数	1144.5	163.3	▲6.4	125.4	▲8.3

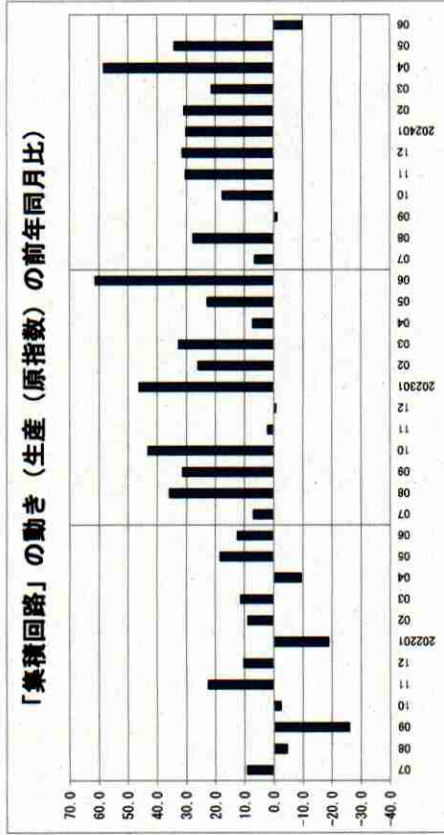
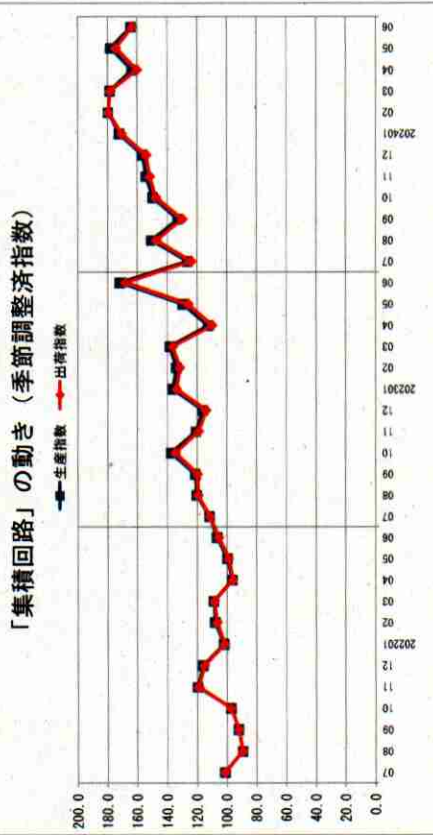

【表1】 生産・出荷・在庫指数（総合指数）の動向

	生産				出荷				在庫			
	季節調整指数	前月(前期)比 [%]	原指数	前年(前年同月)比 [%]	季節調整指数	前月(前期)比 [%]	原指数	前年(前年同月)比 [%]	季節調整指数	前月(前期)比 [%]	原指数	前年(前年同月)比 [%]
年平均	-	-	-	-	-	-	-	-	-	-	-	-
2021年	-	-	-	-	-	-	-	-	-	-	-	-
2022年	-	-	-	-	-	-	-	-	-	-	-	-
2023年	-	-	-	-	-	-	-	-	-	-	-	-
四半期												
2021年 7～9月	113.2	-	117.0	-	114.3	-	116.7	-	79.5	-	78.5	-
2021年 10～12月	112.1	▲1.0%	119.9	-	111.4	▲2.5%	120.5	0.8%	80.1	0.8%	80.3	-
2022年 1～3月	112.5	0.4%	111.2	0.4%	111.8	0.4%	110.4	6.5%	85.3	6.5%	87.1	3.2%
2022年 4～6月	114.6	1.9%	104.4	-	114.4	2.3%	104.6	-	79.2	▲7.2%	78.9	-
2022年 7～9月	130.0	13.4%	135.0	15.4%	131.8	15.2%	135.3	15.9%	87.3	10.2%	85.5	8.9%
2022年 10～12月	123.5	▲5.0%	123.9	10.0%	124.1	▲5.8%	133.6	10.5%	96.5	10.5%	96.7	20.4%
2023年 1～3月	122.0	▲1.2%	120.3	8.2%	121.9	▲1.8%	122.0	10.5%	85.0	▲11.9%	86.1	▲1.1%
2023年 4～6月	124.1	1.7%	114.0	9.2%	124.2	1.9%	113.7	8.7%	87.5	2.9%	86.8	10.0%
2023年 7～9月	113.6	▲8.5%	117.4	▲13.0%	114.7	▲7.6%	117.3	▲13.3%	81.9	▲6.4%	78.7	▲8.0%
2023年 10～12月	112.0	▲1.4%	117.9	▲10.6%	112.2	▲2.2%	118.4	▲11.4%	76.2	▲7.0%	78.2	▲19.1%
2024年 1～3月	117.2	4.6%	115.8	▲3.7%	115.7	3.1%	115.5	▲5.3%	69.9	▲8.3%	70.7	▲17.9%
2024年 4～6月	127.5	8.8%	116.9	2.5%	125.5	8.5%	114.5	0.7%	74.9	7.2%	74.5	▲14.2%
各月												
2021年 7月	119.6	-	119.3	-	120.4	-	121.3	-	80.7	-	80.7	-
8月	111.7	▲6.6%	107.2	-	113.0	▲6.1%	106.8	-	78.1	▲3.2%	75.5	-
9月	108.4	▲3.0%	124.6	-	109.6	▲3.0%	122.1	-	79.8	2.2%	79.3	-
10月	109.9	1.4%	113.9	-	109.5	▲0.1%	112.6	-	80.2	0.5%	85.0	-
11月	113.9	3.6%	125.7	-	112.8	3.0%	127.7	-	77.8	▲3.0%	77.6	-
12月	112.5	▲1.2%	120.2	-	111.9	▲0.8%	121.1	-	82.3	5.8%	78.3	-
2022年 1月	109.1	▲3.0%	96.3	-	107.6	▲3.8%	95.3	-	81.5	▲1.0%	81.5	-
2月	110.8	1.6%	102.8	-	108.4	0.7%	101.0	-	89.0	9.2%	90.9	-
3月	117.7	6.2%	134.6	-	119.3	10.1%	135.0	-	85.3	▲4.2%	88.8	-
4月	111.5	▲5.3%	102.2	-	112.5	▲5.7%	103.4	-	83.2	▲2.5%	92.8	-
5月	113.2	1.5%	94.6	-	112.7	0.2%	96.0	-	79.2	▲4.8%	71.0	-
6月	119.1	5.2%	116.5	-	117.9	4.6%	114.3	-	75.2	▲5.1%	73.0	-
7月	124.2	4.3%	120.6	1.1%	123.4	4.7%	121.2	▲0.1%	84.1	11.8%	83.4	3.3%
8月	128.8	3.7%	126.0	17.5%	131.1	6.2%	126.9	18.8%	88.7	5.5%	85.4	12.7%
9月	137.1	6.4%	158.5	27.2%	140.9	7.5%	157.9	29.3%	89.2	0.6%	88.1	11.1%
10月	127.8	▲6.8%	134.7	18.3%	129.9	▲7.8%	135.6	20.4%	94.1	5.5%	99.5	17.1%
11月	120.0	▲6.1%	132.7	5.6%	118.8	▲8.5%	134.8	5.6%	97.3	3.4%	96.9	24.9%
12月	122.8	2.3%	128.3	6.7%	123.5	4.0%	130.3	7.6%	98.2	0.9%	93.8	19.8%
2023年 1月	116.0	▲5.5%	102.4	6.3%	112.6	▲8.8%	101.2	6.2%	96.5	▲1.7%	98.7	21.1%
2月	126.3	8.9%	116.3	13.1%	127.5	13.2%	118.5	17.3%	91.0	▲5.7%	92.3	1.5%
3月	123.8	▲2.0%	142.1	5.6%	125.6	▲1.5%	146.3	8.4%	67.5	▲25.8%	67.4	▲24.1%
4月	122.4	▲1.1%	108.8	6.5%	120.5	▲4.1%	106.7	3.2%	73.4	8.7%	83.1	▲10.5%
5月	124.8	2.0%	107.2	13.3%	123.2	2.2%	107.4	11.9%	98.7	34.5%	90.8	27.9%
6月	125.1	0.2%	126.1	8.2%	128.9	4.6%	126.9	11.0%	90.4	▲8.4%	86.4	18.4%
7月	113.6	▲9.2%	109.3	▲9.4%	115.0	▲10.8%	113.4	▲6.4%	84.6	▲6.4%	81.5	▲2.3%
8月	112.2	▲1.2%	109.3	▲13.3%	112.6	▲2.1%	109.2	▲13.9%	80.2	▲5.2%	74.8	▲12.1%
9月	114.9	2.4%	133.6	▲15.7%	116.6	3.6%	129.3	▲18.1%	81.0	1.0%	79.9	▲9.3%
10月	110.7	▲3.7%	117.4	▲12.8%	110.7	▲5.1%	116.5	▲14.1%	78.5	▲2.8%	84.7	▲14.9%
11月	109.1	1.4%	116.6	▲12.1%	108.3	▲2.2%	116.6	▲13.5%	77.7	▲1.3%	80.0	▲17.4%
12月	116.1	6.4%	119.6	▲6.8%	117.5	8.5%	122.1	▲6.3%	72.3	▲6.9%	70.0	▲25.4%
2024年 1月	117.6	1.3%	105.7	3.2%	113.7	▲3.2%	104.4	3.2%	69.1	▲0.6%	73.5	▲25.5%
2月	115.6	▲1.7%	110.6	▲4.9%	116.0	2.0%	111.3	▲6.1%	69.1	▲3.9%	70.1	▲24.1%
3月	118.4	2.4%	131.1	▲7.7%	117.3	1.1%	130.9	▲10.5%	68.7	▲0.6%	68.6	1.8%
4月	125.4	5.9%	116.8	7.4%	123.9	5.6%	115.5	▲10.5%	66.6	▲3.1%	75.4	▲9.3%
5月	131.9	5.2%	112.1	4.6%	127.7	3.1%	110.4	2.8%	81.4	22.2%	74.9	▲17.5%
6月	125.3	▲5.0%	121.8	▲3.4%	124.8	▲2.3%	117.7	▲7.2%	76.7	▲5.8%	73.3	▲15.2%

※最新月は速報値。それ以外は確報値。2023年12月までは年間補正済。

【表2-1】季節調整済指数(業種別：生産)

業種	製造工業										鉱業			非金属鉱業						
	鉄鋼業	非鉄金属工業	金属製品工業	汎用・生産用機械工業	電気機械工業	電子部品・デバイス工業	輸送機械工業	窯業・土石製品工業	化学工業	プラスチック工業	パルプ・紙・紙加工工業	繊維工業	ゴム製品工業		木材・木製品工業	食料品・たばこ工業	その他の工業			
ウエイト	10000.0	9999.6	115.2	72.3	695.8	1987.3	540.9	1575.6	683.0	390.7	985.1	461.9	327.7	114.0	169.3	182.5	1590.0	108.3	0.4	0.4
年平均	-	-	-	-	-	-	-	-	-	-	-	-	-	-	-	-	-	-	-	-
四半期																				
2021年	113.2	113.2	109.4	98.8	137.5	183.5	93.5	121.4	96.6	108.6	112.5	109.2	102.7	119.5	125.5	97.9	88.9	140.5	140.5	140.5
2021年	112.1	112.1	104.8	98.6	128.2	132.2	109.3	112.8	110.6	102.7	106.5	106.1	105.2	113.4	123.2	99.8	88.7	115.8	115.8	115.8
2022年	112.5	112.5	101.7	96.5	142.3	139.6	104.1	102.9	106.2	117.1	106.1	109.5	99.9	119.0	113.1	95.5	86.6	109.8	109.8	109.8
2022年	114.6	114.6	111.2	99.9	151.5	146.5	100.6	99.9	106.5	96.6	109.1	107.6	98.2	112.7	108.2	95.3	85.8	110.4	110.4	110.4
2022年	130.0	130.0	106.3	92.8	211.4	148.8	116.5	150.7	104.6	102.7	93.5	105.9	98.7	112.2	104.6	100.0	80.2	115.8	115.8	115.8
2022年	123.5	123.5	108.5	91.3	184.1	149.3	124.7	147.1	103.5	102.6	96.3	98.4	92.1	115.0	96.9	87.1	84.9	107.6	107.6	107.6
2023年	122.0	122.0	105.3	71.4	171.9	167.9	132.0	127.2	102.0	97.3	90.8	101.9	86.6	107.6	116.4	97.1	79.8	141.4	141.4	141.4
2023年	124.1	124.1	102.8	108.8	171.4	179.2	129.7	137.2	98.5	99.4	93.2	91.9	96.3	114.6	118.0	98.6	79.2	93.5	93.5	93.5
2023年	113.6	113.6	101.7	111.9	69.9	123.2	177.0	127.3	137.4	93.5	109.9	100.0	81.9	110.7	114.7	96.2	81.4	84.7	84.7	84.7
2023年	112.0	112.0	98.6	114.3	144.3	89.4	142.5	130.9	93.7	73.6	89.4	85.2	82.9	115.2	122.3	95.7	78.3	91.6	91.6	91.6
2024年	117.2	117.2	102.3	99.2	142.5	150.0	161.3	146.1	98.4	104.0	88.8	90.9	75.4	102.0	92.6	92.9	68.5	84.3	84.3	84.3
2024年	127.5	127.5	94.8	104.3	194.2	152.0	155.4	102.8	90.7	128.3	90.7	87.0	101.8	107.0	101.8	95.9	77.9	60.0	60.0	60.0
各月																				
2021年	119.6	119.6	113.2	123.3	136.6	219.7	100.0	126.9	100.5	118.9	111.2	111.6	103.7	122.4	120.5	97.0	95.2	125.4	125.4	125.4
8月	111.7	111.7	92.7	109.7	139.3	175.6	88.4	121.0	94.0	110.0	112.5	105.3	103.8	119.0	118.7	98.0	86.7	173.0	173.0	173.0
9月	108.4	108.4	106.6	95.2	136.7	155.1	92.0	116.2	95.4	96.9	113.8	110.8	100.5	117.1	137.4	98.7	84.8	123.2	123.2	123.2
10月	109.9	109.9	101.5	102.5	125.7	139.9	96.0	115.8	113.0	102.8	106.3	101.3	112.5	110.8	122.3	100.7	91.5	83.5	83.5	83.5
11月	113.9	113.9	109.4	124.5	130.1	115.1	117.5	110.6	108.9	109.0	103.5	108.6	102.5	114.1	123.9	97.3	90.6	159.4	159.4	159.4
12月	112.5	112.5	103.6	127.5	128.7	141.6	114.5	112.0	109.8	96.2	109.7	108.4	100.5	115.3	123.3	101.3	84.0	104.6	104.6	104.6
2022年	109.1	109.1	99.7	119.0	123.2	132.9	106.2	109.1	113.0	113.2	103.0	111.4	104.7	123.6	114.9	96.3	91.2	82.8	82.8	82.8
1月	110.8	110.8	99.9	116.1	123.8	132.2	106.2	109.1	113.0	113.2	106.2	111.4	104.7	116.3	109.5	95.4	87.7	154.2	154.2	154.2
2月	117.7	117.7	105.4	115.7	179.9	162.6	107.1	98.2	102.7	100.6	106.0	108.1	96.6	117.1	114.8	94.7	80.8	92.4	92.4	92.4
3月	111.5	111.5	111.2	115.4	140.7	139.7	95.9	131.1	107.1	85.8	109.5	99.5	97.5	115.2	113.6	95.4	85.9	101.8	101.8	101.8
4月	113.2	113.2	116.2	89.4	139.6	139.8	99.6	79.1	102.3	107.9	103.7	115.2	96.2	112.9	99.0	93.7	88.4	67.7	67.7	67.7
5月	119.1	119.1	106.3	95.0	174.3	159.9	106.4	89.4	110.2	96.0	114.0	108.2	101.0	110.1	111.9	96.7	83.1	161.7	161.7	161.7
6月	124.2	124.2	103.6	107.3	180.7	144.5	109.8	135.4	102.6	92.3	101.3	109.5	97.0	110.3	106.2	102.0	74.2	130.5	130.5	130.5
7月	128.8	128.8	106.0	115.5	190.0	148.2	119.7	167.6	105.9	107.2	91.1	111.1	97.0	113.9	108.1	103.2	86.0	113.0	113.0	113.0
8月	137.1	137.1	109.2	119.1	263.4	153.7	119.9	149.0	105.3	108.7	88.0	97.1	101.7	112.3	99.6	94.9	80.4	103.9	103.9	103.9
9月	127.8	127.8	110.8	107.8	209.7	146.2	136.3	155.8	100.8	92.1	97.0	107.4	93.8	114.5	98.4	86.2	84.1	86.7	86.7	86.7
10月	120.0	120.0	108.7	108.4	151.6	167.0	120.6	144.2	103.6	105.1	100.7	81.7	92.1	115.7	96.3	89.2	84.3	116.3	116.3	116.3
11月	122.8	122.8	102.1	109.3	191.0	134.7	117.1	141.2	106.2	110.6	91.1	106.2	90.5	114.9	96.1	85.9	86.3	119.7	119.7	119.7
12月	116.0	116.0	106.7	95.4	142.2	144.9	132.7	121.3	100.8	98.9	92.7	102.7	82.7	105.2	126.1	92.9	82.7	137.0	137.0	137.0
2023年	126.3	126.3	105.3	106.5	188.2	183.2	130.4	133.9	103.0	87.1	88.0	104.5	86.7	110.0	96.9	102.6	79.6	191.2	191.2	191.2
1月	123.8	123.8	103.9	104.7	185.3	175.5	132.9	126.4	102.2	105.9	91.8	98.6	90.5	107.7	126.1	95.9	77.0	96.1	96.1	96.1
2月	124.8	124.8	104.8	106.5	179.4	190.4	108.9	130.1	100.5	94.3	95.9	103.7	90.6	116.2	118.3	99.8	76.4	104.4	104.4	104.4
3月	125.1	125.1	98.3	111.5	163.5	169.2	158.5	141.1	95.6	99.3	100.4	86.0	97.0	113.3	113.9	96.6	81.5	80.6	80.6	80.6
4月	113.6	113.6	100.1	105.0	141.0	144.8	116.6	135.8	92.4	93.5	100.6	82.2	90.8	111.9	116.8	95.8	79.5	94.0	94.0	94.0
5月	112.2	112.2	101.7	113.8	99.4	184.4	140.5	141.8	93.4	97.8	106.6	81.1	88.2	107.5	114.7	98.1	76.5	96.9	96.9	96.9
6月	114.9	114.9	103.4	116.9	129.3	201.9	124.7	134.5	94.7	138.3	95.0	82.5	90.3	112.7	112.7	94.7	88.1	63.3	63.3	63.3
7月	110.7	110.7	101.6	115.5	148.0	103.9	139.9	133.1	94.0	82.4	91.0	82.1	87.6	113.3	124.0	94.3	79.1	83.1	83.1	83.1
8月	109.1	109.1	101.3	112.9	120.3	85.3	143.2	127.6	95.6	82.4	94.4	90.1	77.4	114.9	118.6	97.0	74.0	91.7	91.7	91.7
9月	116.1	116.1	92.9	114.6	164.7	78.9	144.5	132.1	91.5	95.3	82.7	83.4	83.8	117.3	124.4	95.7	81.9	100.1	100.1	100.1
10月	117.6	117.6	96.7	89.2	140.7	128.7	157.7	144.9	104.5	85.5	90.6	87.8	83.1	106.6	93.6	88.4	72.7	73.2	73.2	73.2
11月	115.6	115.6	104.5	106.7	130.9	152.2	162.1	150.5	82.2	120.7	98.9	90.5	72.7	101.2	100.0	100.0	61.9	102.6	102.6	102.6
12月	118.4	118.4	105.6	101.7	155.8	169.1	164.0	142.8	108.4	105.8	76.9	94.5	70.5	98.1	84.2	90.2	70.9	77.1	77.1	77.1
2024年	125.4	125.4	103.8	105.6	190.1	152.6	151.0	120.4	90.3	104.9	87.5	56.5	85.8	126.0	103.2	96.0	60.6	60.6	60.6	60.6
1月	131.9	131.9	96.6	108.6	192.1	179.4	164.9	98.1	96.0	118.0	87.1	83.6	93.0	99.1	98.7	77.9	46.1	46.1	46.1	46.1
2月	125.3	125.3	84.1	98.6	63.5	200.4	123.9	150.2	90.0	85.8	161.9	82.1	82.3	98.6	103.8	93.0	83.1	73.3	73.3	73.3
前月比 [%]	▲5.0	▲5.0	▲2.9	▲8.5	4.3	▲30.9	▲8.9	▲8.3	▲10.6	37.2	12.1	▲1.8	▲11.5	▲0.5	5.5	▲5.8	6.7	59.0	59.0	59.0

※最新月は速報値。それ以外は確報値。2023年12月までは年間修正済。

【表2-2】季節調整指数(業種別:出荷)

	製造工業										非鉄金属 工業	鉄工業	食品・ 繊維工業	化学工業	プラスチック 工業	パルプ・ 紙・紙加 工業	ゴム製品 工業	木材・木 製品工業	食料品・ たばこ工 業	その他の 工業	鉱業	非金属 業
	10000.0	9998.9	178.6	120.3	580.2	2045.3	506.8	1267.7	1328.5	278.9												
ウェイト 年平均	10000.0	9998.9	178.6	120.3	580.2	2045.3	506.8	1267.7	1328.5	278.9	718.8	410.5	333.4	95.7	156.7	144.0	1760.5	73.0	1.1	1.1	1.1	
四半期																						
2021年 7~9月	114.3	114.3	102.7	108.4	98.0	138.1	171.2	94.1	129.2	99.5	106.8	110.9	108.5	98.5	114.0	123.2	96.5	88.1	121.2	121.2	121.2	121.2
2021年 10~12月	111.4	111.4	103.5	117.4	98.5	126.7	126.3	109.5	110.7	108.3	98.1	104.1	114.2	97.7	116.8	122.4	101.6	86.2	95.4	95.4	95.4	95.4
2022年 1~3月	111.8	111.8	97.2	116.6	96.5	141.2	131.2	104.7	99.7	104.1	117.3	104.7	110.6	96.6	117.5	107.7	94.9	83.8	111.4	111.4	111.4	111.4
2022年 4~6月	114.4	114.4	105.4	99.9	93.9	151.0	139.7	99.8	105.7	102.3	98.4	108.0	106.6	104.0	111.1	106.0	96.4	86.5	109.5	109.5	109.5	109.5
2022年 7~9月	131.8	131.8	105.9	114.5	93.1	208.4	140.4	115.1	149.4	106.6	104.7	91.9	110.0	99.3	112.9	96.1	98.7	78.7	121.1	121.1	121.1	121.1
2022年 10~12月	124.1	124.1	103.1	108.3	91.3	180.8	144.0	121.0	147.1	99.8	103.9	94.5	106.1	93.8	113.9	92.0	86.7	82.7	100.2	100.2	100.2	100.2
2023年 1~3月	121.9	121.9	108.0	101.6	71.4	170.0	155.7	137.1	128.6	101.1	100.9	89.5	100.9	90.0	106.9	113.4	95.4	77.8	99.3	99.3	99.3	99.3
2023年 4~6月	124.2	124.2	101.6	107.6	69.2	163.3	176.9	125.5	141.3	96.9	100.8	93.2	91.4	98.0	112.2	108.4	96.2	79.7	91.9	91.9	91.9	91.9
2023年 7~9月	114.7	114.7	104.2	110.8	69.8	122.6	177.5	123.0	138.5	91.9	112.1	100.8	83.0	88.9	112.8	113.4	95.8	78.6	80.6	80.6	80.6	80.6
2023年 10~12月	112.2	112.2	95.9	113.4	67.4	143.3	80.7	139.9	130.7	92.5	73.6	89.3	77.6	83.5	114.0	122.9	92.0	76.6	89.9	89.9	89.9	89.9
2024年 1~3月	115.7	115.7	102.5	98.2	67.5	141.2	137.8	156.5	149.9	96.5	106.0	85.3	79.4	71.3	108.9	94.6	89.7	66.8	97.7	97.7	97.7	97.7
2024年 4~6月	125.5	125.5	99.7	103.3	66.3	188.2	153.7	151.0	104.5	90.6	133.7	90.1	80.5	83.8	103.2	94.1	94.3	78.5	90.8	90.8	90.8	90.8
各月																						
2021年 7月	120.4	120.4	107.6	121.8	96.7	138.3	198.3	99.8	136.8	101.6	122.3	110.4	113.9	101.6	121.0	124.3	97.0	95.0	95.2	95.2	95.2	95.2
8月	113.0	113.0	101.1	108.6	98.3	139.2	169.2	89.4	130.2	97.0	103.9	106.8	107.9	96.8	106.4	119.8	97.1	86.4	157.0	157.0	157.0	157.0
9月	109.6	109.6	99.4	94.9	99.0	136.8	146.1	93.2	120.5	99.9	94.2	115.6	103.7	97.1	114.7	125.4	95.4	83.0	111.5	111.5	111.5	111.5
10月	109.5	109.5	99.9	102.6	97.3	122.9	129.2	98.5	114.5	114.0	100.9	103.7	115.4	96.6	114.8	124.7	101.7	89.6	70.4	70.4	70.4	70.4
11月	112.8	112.8	111.8	122.1	99.4	129.8	113.5	117.1	107.4	105.1	109.1	104.8	116.5	97.9	119.4	23.0	100.5	79.5	107.2	107.2	107.2	107.2
12月	111.9	111.9	106.8	127.6	98.7	127.4	136.1	112.8	107.4	105.1	84.2	103.8	110.8	98.5	116.1	119.5	102.5	79.6	108.6	108.6	108.6	108.6
2022年 1月	107.6	107.6	96.9	118.8	97.4	123.9	113.5	101.0	97.1	102.0	142.4	105.8	110.8	99.3	119.0	13.2	99.3	92.1	112.7	112.7	112.7	112.7
2月	108.4	108.4	92.0	116.0	96.5	124.3	128.9	105.4	100.9	109.7	108.8	102.0	111.2	95.2	116.9	112.7	91.6	85.6	133.5	133.5	133.5	133.5
3月	119.3	119.3	102.6	114.9	95.7	175.4	151.1	107.6	101.1	100.6	100.6	106.2	109.9	95.2	116.7	106.3	93.9	73.7	88.0	88.0	88.0	88.0
4月	112.5	112.5	106.2	115.3	96.2	139.5	133.0	96.3	131.1	103.5	84.2	103.0	111.3	115.4	117.1	109.5	95.3	82.1	121.4	121.4	121.4	121.4
5月	112.7	112.7	109.0	89.7	90.2	136.6	137.6	98.2	91.0	97.4	114.3	106.3	102.1	94.9	102.0	107.3	97.4	96.2	99.6	99.6	99.6	99.6
6月	117.9	117.9	101.1	94.7	95.3	176.8	148.6	104.9	95.0	106.0	96.8	114.8	106.3	101.7	114.2	101.3	96.4	81.3	107.4	107.4	107.4	107.4
7月	123.4	123.4	100.5	107.6	93.7	178.8	138.0	110.8	131.9	100.0	94.2	95.0	111.9	94.0	111.6	100.1	97.3	73.2	124.2	124.2	124.2	124.2
8月	131.1	131.1	107.7	116.2	94.4	186.5	138.8	116.9	168.3	111.9	112.2	93.0	114.0	103.6	115.0	89.1	98.1	85.5	144.2	144.2	144.2	144.2
9月	140.9	140.9	109.4	119.8	91.2	259.9	144.5	116.9	148.1	107.9	107.6	87.6	104.2	100.4	115.0	89.2	100.7	77.4	95.0	95.0	95.0	95.0
10月	129.9	129.9	96.1	107.5	90.4	211.1	141.0	132.8	159.0	98.6	91.5	92.9	106.8	95.0	115.2	93.1	89.1	82.6	92.8	92.8	92.8	92.8
11月	118.8	118.8	108.0	107.5	91.7	149.4	155.5	117.0	144.7	98.8	101.3	95.7	104.6	91.0	109.8	91.0	89.5	84.0	116.0	116.0	116.0	116.0
12月	123.5	123.5	105.2	110.0	91.7	181.9	135.5	113.1	137.5	101.9	118.8	94.8	107.0	95.5	113.6	91.9	81.4	81.4	91.9	91.9	91.9	91.9
2023年 1月	112.6	112.6	101.3	94.9	72.2	143.5	132.8	128.8	117.8	99.7	103.7	90.0	102.4	88.9	107.2	121.8	91.6	81.6	105.9	105.9	105.9	105.9
2月	127.5	127.5	111.8	105.9	71.1	188.1	166.5	133.2	133.8	102.4	91.4	94.1	94.9	88.5	107.0	100.6	95.9	78.0	94.5	94.5	94.5	94.5
3月	125.6	125.6	111.0	104.0	70.8	178.4	167.9	149.3	134.3	101.1	107.7	84.4	105.5	82.6	106.5	117.9	98.3	73.8	97.4	97.4	97.4	97.4
4月	120.5	120.5	103.1	107.1	69.3	173.6	184.0	103.2	136.5	98.2	92.5	99.4	90.5	84.0	110.6	107.2	97.9	74.4	91.1	91.1	91.1	91.1
5月	123.2	123.2	100.3	105.3	67.8	154.7	169.7	116.0	142.7	98.4	108.4	84.7	93.0	88.0	112.7	113.6	96.4	84.8	91.6	91.6	91.6	91.6
6月	128.9	128.9	101.3	110.3	70.4	161.6	177.0	157.2	144.6	94.2	101.4	95.6	90.7	122.0	113.2	104.5	94.2	80.0	93.0	93.0	93.0	93.0
7月	115.0	115.0	105.9	104.2	69.6	140.0	148.6	111.0	138.3	91.2	98.6	103.2	83.2	103.1	107.0	110.9	93.7	77.5	73.7	73.7	73.7	73.7
8月	112.6	112.6	98.1	112.3	69.2	97.8	186.9	136.2	142.3	91.0	100.3	104.0	84.7	73.3	115.4	113.9	100.0	74.7	83.0	83.0	83.0	83.0
9月	116.6	116.6	108.7	115.0	70.5	130.1	197.1	121.8	135.0	93.5	137.3	95.1	81.2	90.4	116.0	115.9	93.7	83.6	85.2	85.2	85.2	85.2
10月	110.7	110.7	98.7	115.9	69.5	147.7	85.7	136.7	132.8	92.5	42.0	90.6	77.3	85.1	114.1	125.6	87.9	77.3	83.3	83.3	83.3	83.3
11月	108.3	108.3	87.3	112.0	65.1	121.7	81.0	140.2	128.5	94.2	83.1	87.9	77.3	85.1	111.8	117.5	92.5	72.7	81.1	81.1	81.1	81.1
12月	117.5	117.5	101.6	113.3	67.7	160.6	75.4	142.8	130.9	90.7	95.8	89.3	78.2	84.0	116.1	125.5	95.6	79.7	105.2	105.2	105.2	105.2
2024年 1月	113.7	113.7	97.0	88.7	67.2	142.8	121.8	153.0	141.5	100.1	90.2	82.6	78.0	79.8	113.1	95.4	81.3	72.1	114.9	114.9	114.9	114.9
2月	116.0	116.0	96.4	105.6	67.2	134.6	132.3	156.8	155.7	82.2	121.2	93.4	81.1	65.5	115.7	97.5	98.0	60.0	91.1	91.1	91.1	91.1
3月	117.3	117.3	114.2	100.3	68.0	146.3	159.3	159.7	152.5	107.3	106.7	79.9	79.1	68.6	97.8	90.9	89.8	68.2	87.1	87.1	87.1	87.1
4月	123.9	123.9	98.9	104.8	65.4	187.8	144.9	148.2	127.0	89.9	109.3	87.5	76.8	75.8	103.9	99.0	94.9	70.1	126.4	126.4		

【表2-3】 季節調整指数（業種別；在庫）

[令和2年（2020年）平均=100]

ウエイト	製造工業									鉱業								
	鉄鋼業	非鉄金属工業	金属製品工業	汎用・生産用機械工業	電気機械工業	電子部品・デバイス工業	輸送機械工業	窯業・土石製品工業	化学工業	プラスチック工業	パルプ・紙・印刷工業	繊維工業	ゴム製品工業	木材・木製品工業	食料品・たばこ工業	その他の工業	非金屬鉱業	
2021年 7～9月	79.5	79.5	106.2	115.8	41.5	66.2	154.1	148.3	89.5	63.0	102.9	103.0	55.7	64.7	88.0	89.3	76.6	118.6
2021年 10～12月	80.1	80.1	108.0	123.4	53.8	67.9	151.3	97.9	87.6	64.2	105.7	99.8	59.2	63.4	88.4	92.1	77.4	136.8
2022年 1～3月	85.3	85.2	107.1	123.4	64.2	77.9	172.8	87.4	91.4	73.2	104.9	96.3	58.7	66.5	91.8	84.6	77.6	139.4
2022年 4～6月	79.2	79.1	121.3	100.0	36.6	78.0	212.2	52.6	94.8	73.6	100.6	94.2	54.4	72.7	97.9	76.3	78.7	138.9
2022年 7～9月	87.3	87.3	132.7	114.5	42.4	79.9	269.6	158.0	92.4	65.4	100.6	102.4	51.9	76.4	106.1	78.0	81.2	151.0
2022年 10～12月	96.5	96.4	139.6	100.0	60.9	79.9	432.5	123.7	95.7	70.2	103.9	96.6	46.6	86.8	115.2	65.8	85.3	151.0
2023年 1～3月	85.0	84.9	121.1	100.0	62.6	73.0	322.3	89.1	94.5	57.7	101.3	88.6	44.7	96.6	118.6	65.2	80.9	204.5
2023年 4～6月	87.5	87.5	117.8	100.0	94.8	71.0	76.9	97.1	93.1	64.3	99.0	90.5	51.0	105.5	126.7	67.2	73.0	219.3
2023年 7～9月	81.9	81.9	108.1	100.0	105.0	63.6	2.8	89.2	94.6	61.2	91.3	82.9	39.6	114.5	129.0	68.9	70.9	228.9
2023年 10～12月	76.2	76.1	113.1	100.0	84.0	66.3	2.7	84.1	93.3	70.1	85.3	89.6	37.0	115.7	126.4	83.1	69.4	232.6
2024年 1～3月	69.7	69.7	111.2	100.0	48.6	61.5	3.2	91.3	92.5	65.0	86.7	98.8	39.6	104.6	124.9	92.7	68.5	234.7
2024年 4～6月	74.9	74.9	105.7	100.0	59.6	58.8	3.7	59.4	86.8	61.5	84.9	89.4	50.8	106.3	127.0	103.2	66.8	208.9
各月																		
2021年 7月	80.7	80.6	111.7	109.8	52.0	68.0	149.1	194.3	89.9	56.1	100.0	100.6	57.2	52.9	88.4	86.7	76.0	115.3
8月	78.1	78.1	98.3	116.4	39.8	65.4	156.4	135.4	90.2	66.9	106.5	100.5	55.8	67.6	87.1	85.4	74.2	118.1
9月	79.8	79.8	108.7	121.2	32.6	65.2	156.8	115.3	88.4	66.0	102.3	107.8	54.2	73.6	88.4	95.7	79.7	122.4
10月	80.2	80.2	111.2	100.0	48.5	68.7	163.9	95.4	86.8	65.5	108.1	99.0	59.4	67.5	88.2	97.7	75.1	125.2
11月	77.8	77.7	110.1	100.0	51.6	66.9	152.3	91.6	87.5	55.2	101.7	101.2	56.8	62.6	88.0	91.7	77.6	143.0
12月	82.3	82.3	102.7	100.0	61.4	68.1	137.6	106.6	88.4	71.8	107.2	99.1	61.4	60.1	89.0	86.8	79.4	142.2
2022年 1月	81.5	81.4	104.7	100.0	67.7	76.1	154.6	90.9	90.4	59.1	105.0	98.5	59.7	65.4	90.5	79.8	75.1	135.8
2月	89.0	89.0	107.6	100.0	65.0	76.5	173.1	93.7	91.5	81.0	107.1	96.1	58.2	66.8	89.6	85.5	75.2	138.8
3月	85.3	85.3	108.9	100.0	59.8	81.1	190.7	77.5	92.4	79.5	102.7	94.2	58.1	67.2	95.2	88.5	82.4	143.7
4月	83.2	83.2	114.8	100.0	61.7	79.7	200.8	71.4	93.8	78.7	109.9	84.6	52.7	69.6	97.2	85.2	87.7	137.2
5月	79.2	79.1	121.5	100.0	26.0	72.3	219.2	47.6	95.4	71.5	98.6	97.6	55.0	73.5	97.6	73.6	75.2	128.7
6月	75.2	75.1	127.7	100.0	22.1	82.1	216.5	38.7	95.2	70.6	93.4	100.5	55.5	75.1	99.0	70.1	73.1	150.8
7月	84.1	84.1	136.1	100.0	32.4	77.6	241.3	130.1	95.4	69.5	102.6	102.7	54.7	77.0	102.5	79.4	75.0	155.8
8月	88.7	88.7	131.4	100.0	43.1	79.6	296.5	149.7	91.5	62.2	98.8	103.4	51.4	76.6	106.9	86.4	77.7	147.2
9月	89.2	89.1	130.5	100.0	51.8	82.4	270.9	194.3	90.4	64.5	100.5	101.2	49.7	75.6	108.9	68.3	90.9	150.0
10月	94.1	93.9	147.4	100.0	115.8	58.5	462.6	153.5	94.1	63.2	97.7	102.5	47.3	80.2	112.6	65.4	85.6	148.1
11月	97.3	97.1	137.9	100.0	56.7	85.0	430.2	171.6	96.6	76.9	109.2	94.4	49.3	89.2	115.5	63.3	84.0	148.6
12月	98.2	98.1	133.4	100.0	67.5	77.3	404.6	100.0	96.5	70.4	104.8	92.8	43.2	91.0	117.6	68.6	86.4	156.2
2023年 1月	96.5	96.5	137.0	100.0	73.2	71.9	479.0	86.4	96.6	62.5	105.6	88.2	43.5	91.9	118.3	64.7	81.5	178.8
2月	91.0	90.9	120.5	100.0	58.8	75.6	466.8	84.9	94.0	54.8	94.5	92.1	44.8	97.2	117.5	69.8	82.2	219.7
3月	67.5	67.4	105.7	100.0	55.7	71.4	21.0	96.0	92.9	55.7	103.7	85.5	45.8	100.6	119.9	61.1	78.9	215.1
4月	73.4	73.3	113.6	100.0	68.4	68.3	105.5	96.2	94.0	61.6	101.5	92.4	50.1	104.8	124.1	64.0	78.6	218.4
5月	98.7	98.7	122.3	100.0	105.5	70.4	121.6	102.0	93.0	66.4	96.5	91.3	55.9	104.9	126.6	68.0	70.9	220.0
6月	90.4	90.4	117.5	100.0	110.4	74.4	3.6	93.0	92.4	65.0	99.1	87.8	47.1	106.8	129.4	69.6	69.6	219.4
7月	84.6	84.6	108.4	100.0	117.7	105.3	65.7	2.9	93.1	57.3	93.4	87.0	36.5	116.4	130.9	72.6	69.4	223.8
8月	80.2	80.1	110.0	100.0	108.4	65.6	2.8	93.1	94.8	55.8	90.3	80.6	42.5	113.5	129.8	64.6	70.0	235.6
9月	81.0	80.9	106.0	100.0	101.2	59.5	2.8	83.4	95.8	70.4	90.3	81.1	39.7	113.6	126.3	69.6	73.2	227.2
10月	77.7	77.6	120.5	100.0	113.6	92.3	67.5	2.8	74.2	94.8	86.0	81.1	38.6	112.6	125.4	79.0	70.9	229.7
11月	72.3	72.1	111.7	100.0	88.3	65.9	2.6	75.0	93.2	71.4	87.5	95.2	37.6	116.3	126.5	87.5	68.6	233.4
12月	71.9	71.7	108.0	100.0	113.3	59.9	2.7	103.0	92.0	70.0	82.4	92.4	34.7	118.1	127.2	82.7	68.6	234.8
2024年 1月	69.1	68.9	116.7	100.0	107.1	61.5	2.7	87.3	93.4	66.1	87.1	93.5	36.5	109.1	125.4	88.5	67.9	221.1
2月	68.1	68.6	109.0	100.0	102.9	46.5	4.1	68.5	90.3	56.4	85.4	107.9	42.7	103.9	122.2	100.0	69.5	236.4
3月	66.6	66.5	115.3	100.0	96.4	56.5	4.1	61.1	88.3	59.5	84.6	101.9	47.5	110.8	127.0	101.9	72.4	216.7
4月	81.4	81.4	104.1	100.0	68.4	56.4	4.1	54.2	87.1	61.9	86.2	92.8	54.7	103.6	122.0	101.3	65.1	205.1
5月	76.7	76.7	97.6	100.0	54.0	56.6	2.9	62.9	85.0	63.0	83.8	91.4	50.1	104.6	131.1	106.4	62.9	205.0
6月	▲5.8	▲5.8	▲6.2	0.0	▲21.1	0.4	▲29.3	16.1	▲2.4	1.8	▲2.8	▲1.5	▲8.4	1.1	3.2	5.0	▲3.4	0.0
前月比 [%]																		
※最新月は速報値。それ以外は確報値。2023年12月までは年間補正済。																		

【表3-1】 原指数(業種別：生産)

業種	製造工業										鉱業									
	鉄鋼業	非鉄金属工業	金属製品工業	汎用・生産用機械工業	電気機械工業	電子部品・デバイス・IC工業	輸送機械工業	窯業・土石製品工業	化学工業	プラスチック工業	ハルブ・紙・紙加工品工業	繊維工業	ゴム製品工業	木材・木製品工業	食料品・たばこ工業	その他の工業	非金属工業			
ウェイト	10000.0	115.2	72.3	695.8	1987.3	540.9	1575.6	683.0	390.7	985.1	461.9	114.0	169.3	182.5	1580.0	108.3	0.4			
年平均	112.7	104.8	120.2	99.6	135.0	100.9	136.5	100.9	104.7	109.8	108.3	101.2	119.4	119.1	99.3	96.7	114.1			
2021年	120.7	106.8	109.7	93.4	173.7	145.8	112.9	125.0	105.1	105.0	105.5	97.1	114.4	105.6	94.1	84.4	109.9			
2022年	117.4	102.1	109.4	69.6	152.2	154.9	133.1	133.8	96.9	93.6	90.4	89.6	111.6	118.1	96.9	79.7	102.3			
四半期																				
2021年 7~9月	117.0	97.5	107.2	98.3	141.1	159.3	104.0	115.3	94.9	111.1	110.9	109.5	120.6	120.9	95.4	79.5	141.7			
2021年 10~12月	119.9	109.6	124.9	105.4	130.9	143.7	126.7	121.5	117.7	113.6	106.9	98.9	114.2	127.2	110.9	88.2	110.6			
2022年 1~3月	111.2	99.4	116.5	91.6	157.3	144.6	92.3	104.1	104.5	103.1	112.3	86.2	119.3	111.5	87.3	98.3	96.2			
2022年 4~6月	104.4	115.7	97.6	92.8	136.9	146.9	84.3	96.1	103.3	103.3	110.7	110.3	110.7	110.3	94.7	82.9	121.0			
2022年 7~9月	135.0	99.6	111.3	92.8	216.0	131.3	129.6	144.2	103.3	134.3	108.6	105.4	112.1	101.0	97.3	73.0	119.8			
2022年 10~12月	131.9	112.6	113.5	96.3	184.5	160.3	145.5	155.4	109.1	112.4	99.6	86.0	116.0	99.8	96.9	83.2	102.5			
2023年 1~3月	120.3	102.4	101.0	68.6	191.6	160.7	122.1	121.1	102.5	81.0	103.4	73.3	107.0	115.6	88.9	91.8	144.2			
2023年 4~6月	114.0	107.5	105.0	68.5	151.9	196.4	103.6	135.4	96.7	77.6	90.4	110.1	112.5	121.0	100.2	76.4	94.5			
2023年 7~9月	117.4	94.3	110.1	69.8	119.7	178.8	135.0	138.3	88.8	149.8	82.6	97.5	109.8	109.6	95.2	73.0	86.9			
2023年 10~12月	117.9	117.9	104.0	71.5	145.8	83.7	171.6	140.2	99.6	75.3	90.9	85.3	117.2	126.2	103.2	77.7	83.6			
2024年 1~3月	115.8	100.2	95.4	64.3	156.8	152.0	146.9	133.9	98.5	85.1	92.5	64.1	102.6	92.5	85.5	78.0	100.1			
2024年 4~6月	116.9	116.9	100.3	64.9	172.3	163.2	124.1	100.5	89.1	99.4	71.9	99.3	106.5	104.4	97.4	75.2	60.6			
各月																				
2021年 7月	119.3	97.1	133.4	100.5	145.3	194.6	101.4	131.3	95.9	112.7	117.1	111.3	133.9	116.6	98.0	54.7	145.3			
8月	107.2	85.2	92.3	90.3	134.3	131.2	94.3	94.2	88.5	127.7	106.8	103.0	102.3	111.6	87.2	77.6	147.9			
9月	124.6	110.3	95.8	104.2	143.8	152.0	116.2	120.4	100.4	167.0	111.8	114.3	125.6	134.4	100.9	106.3	132.0			
10月	113.9	107.1	108.6	107.2	106.3	126.4	112.9	120.7	117.7	128.9	115.8	110.8	116.3	128.6	110.4	99.0	95.1			
11月	125.7	118.1	135.6	108.2	149.6	128.4	138.2	122.4	114.2	129.6	101.3	88.9	117.5	131.4	110.8	96.2	142.8			
12月	120.2	103.6	130.4	100.9	136.7	176.2	129.1	121.4	121.2	82.4	113.0	87.3	108.7	111.6	111.6	69.4	93.9			
2022年 1月	96.3	93.6	112.2	86.9	110.9	118.1	84.6	89.0	88.7	99.1	104.0	82.0	112.0	111.3	81.1	82.7	71.0			
2月	102.8	102.8	114.8	86.3	126.6	116.8	87.5	106.5	114.3	106.6	102.9	76.2	115.7	102.8	84.2	105.8	129.5			
3月	134.6	111.1	122.6	104.6	234.5	199.0	104.8	116.8	110.5	86.8	102.5	100.4	130.2	120.5	96.7	106.4	88.2			
4月	102.2	116.0	113.5	94.1	118.7	129.0	87.6	123.7	107.1	64.5	112.8	109.1	117.3	118.5	95.8	92.0	101.5			
5月	94.6	121.5	81.1	85.5	120.2	165.5	78.4	69.4	91.1	79.5	104.0	89.2	103.3	97.5	89.6	84.5	73.3			
6月	116.5	109.6	98.1	98.8	171.8	185.3	87.0	95.3	111.6	83.6	109.9	112.7	119.8	116.0	98.7	72.3	188.2			
7月	120.6	120.6	113.6	95.7	179.8	137.6	109.3	140.9	95.9	79.7	107.6	113.6	116.9	103.6	102.6	41.2	144.9			
8月	126.0	96.4	100.1	88.0	190.2	108.0	127.9	136.2	102.5	130.8	86.8	114.3	106.9	99.3	92.5	78.9	101.3			
9月	158.5	113.4	120.1	94.6	278.0	148.4	151.6	155.5	111.6	192.5	84.8	97.8	105.3	120.2	97.6	98.9	113.1			
10月	134.7	117.8	113.5	97.0	186.9	127.3	161.5	160.9	104.3	119.4	104.1	112.3	92.2	102.4	94.7	91.1	98.4			
11月	132.7	117.8	118.5	100.9	173.5	184.9	143.6	158.9	108.0	127.1	98.4	66.9	88.5	119.1	102.4	89.6	104.8			
12月	128.3	102.5	108.6	91.1	193.2	168.7	131.3	146.5	115.1	90.7	92.5	77.4	106.8	94.6	94.3	69.0	104.3			
2023年 1月	102.4	102.4	99.7	66.6	139.7	111.5	121.8	101.6	87.7	75.2	90.3	102.9	62.8	94.5	92.0	77.4	141.8			
2月	116.3	97.6	104.4	63.8	186.2	162.3	109.3	126.3	108.2	70.4	83.6	101.8	65.3	92.0	92.0	97.7	205.8			
3月	142.1	142.1	110.0	75.3	248.9	208.2	135.2	135.4	111.7	97.5	87.5	105.6	91.9	134.8	97.4	98.6	84.9			
4月	108.8	111.5	102.7	67.2	144.8	188.8	91.0	118.1	100.5	61.7	101.3	108.1	115.1	125.3	102.3	79.4	98.4			
5月	107.2	112.3	96.0	64.5	149.0	149.3	90.2	129.9	93.0	85.6	82.6	71.3	110.1	101.9	98.6	79.0	100.3			
6月	126.1	98.7	116.4	73.9	161.8	251.0	129.6	158.3	96.5	85.5	100.8	91.9	119.1	120.4	99.6	70.9	84.9			
7月	109.3	82.5	110.9	70.2	138.7	149.9	108.4	144.9	84.4	77.1	107.1	85.7	98.2	118.2	98.7	44.5	110.3			
8月	109.3	91.0	100.4	65.6	95.5	160.3	53.8	125.1	87.4	123.1	103.2	80.2	97.0	106.4	90.2	68.6	94.5			
9月	133.6	109.3	119.1	73.7	124.9	226.2	142.7	145.0	97.4	249.2	93.5	81.8	97.2	117.2	96.6	106.0	55.9			
10月	117.4	107.9	125.0	77.1	141.2	82.6	178.6	147.6	98.7	56.8	97.4	86.0	88.6	121.9	100.2	89.4	78.6			
11月	116.6	111.4	123.8	71.4	124.6	84.1	175.4	139.6	102.6	93.2	92.6	76.6	73.2	120.0	107.4	77.4	83.9			
12月	119.6	92.8	115.8	65.9	171.6	84.5	160.8	133.5	97.6	75.8	82.8	93.2	70.3	109.7	124.4	66.2	88.4			
2024年 1月	105.7	105.7	89.5	63.6	143.3	95.3	149.0	125.1	93.6	68.3	88.7	88.8	63.5	97.4	88.9	74.2	79.0			
2月	110.6	97.3	99.5	60.3	32.1	143.9	134.0	132.7	90.0	100.2	94.1	89.3	58.2	106.3	98.2	91.9	158.6			
3月	131.1	113.9	100.1	69.0	194.9	216.7	157.6	144.0	111.8	88.2	72.6	99.3	70.7	104.1	90.3	85.1	62.8			
4月	116.8	108.9	104.6	65.2	172.3	135.1	136.6	113.4	93.9	71.6	91.4	58.5	95.4	130.9	98.9	79.7	63.4			
5月	112.1	102.5	98.4	66.1	159.6	156.0	119.6	93.0	91.5	94.4	88.3	71.1	102.9	87.1	99.8	78.0	47.3			
6月	121.8	86.0	98.0	63.3	184.7	198.5	116.0	95.0	81.8	126.2	97.0	86.0	99.7	101.4	105.6	67.8	71.2			
前年同月比(%)	▲3.4	▲3.4	▲12.9	▲14.3	▲14.2	▲20.9	▲10.5	▲40.0	▲15.2	▲47.6	▲3.8	▲6.4	▲16.3	▲8.6	▲5.0	▲4.4	▲16.1			

※最新月は速報値。それ以外は確報値。2023年12月までは年間補正済。

業種	製造工業										鉱業									
	鉄鋼業	非鉄金属工業	金属製品工業	汎用・生産用機械工業	電気機械工業	電子部品・デバイス・エレクトロニクス工業	輸送機械工業	窯業・土石製品工業	化学工業	プラスチック製品工業	パルプ・紙・紙加工工業	繊維工業	ゴム製品工業	木材・木製品工業	食料品・たばこ工業	その他の工業	非金属鉱業			
ウェイト	10000.0	9998.9	178.6	120.3	580.2	2045.3	506.8	1267.7	1328.5	278.9	718.8	410.5	333.4	95.7	156.7	144.0	1760.5	73.0	1.1	1.1
年平均	113.9	113.9	103.1	119.1	99.1	134.6	131.3	101.6	126.0	100.3	102.9	107.5	112.2	98.4	121.4	119.1	99.4	94.1	94.1	106.0
2021年	121.0	121.0	103.0	109.7	93.5	171.5	138.5	111.4	125.9	102.9	105.9	99.5	108.2	98.2	113.6	100.9	93.7	82.5	82.5	110.6
2022年	117.8	117.9	102.4	108.5	69.4	149.6	146.9	131.6	135.4	95.6	97.1	93.1	88.4	90.5	111.2	114.5	94.9	78.1	78.1	90.3
2023年	116.7	116.7	100.6	106.1	97.3	140.5	150.2	105.2	122.3	94.7	136.2	110.1	103.4	120.7	115.9	121.9	92.9	78.7	78.7	125.6
2021年10~12月	120.5	120.5	108.0	123.9	105.1	130.7	138.2	125.9	123.4	117.0	111.0	105.9	119.7	100.1	116.7	128.4	113.7	86.1	86.1	98.5
2022年1~3月	110.4	110.4	97.0	116.3	91.8	154.2	136.1	93.2	103.5	104.3	93.2	106.2	115.2	77.5	115.9	103.1	87.5	95.6	95.6	104.8
2022年4~6月	104.6	104.6	103.6	97.7	92.9	138.1	137.3	84.2	95.5	98.8	74.9	105.9	102.1	98.0	112.0	109.0	95.8	81.3	81.3	105.1
2022年7~9月	135.3	135.3	103.1	111.6	92.9	211.8	124.8	128.1	143.0	102.1	140.3	90.7	105.3	121.9	114.6	95.4	95.4	71.8	71.8	129.0
2022年10~12月	133.6	133.6	108.3	133.6	113.1	181.9	155.7	140.1	161.7	106.4	115.1	105.4	110.3	95.3	111.8	96.1	95.8	81.5	81.5	103.3
2023年1~3月	122.0	122.0	109.5	100.3	68.7	188.5	153.6	128.7	119.7	102.8	81.8	90.4	105.8	71.5	104.8	107.1	89.7	89.6	89.6	94.1
2023年4~6月	113.7	113.7	97.5	104.0	68.2	146.4	178.4	101.0	137.0	93.9	75.4	91.8	87.7	94.6	112.7	112.9	97.5	74.8	74.8	90.8
2023年7~9月	117.3	117.3	102.7	109.2	69.5	118.6	170.3	130.4	143.2	86.1	156.1	100.8	111.4	111.3	113.5	111.4	92.5	71.5	71.5	83.4
2023年10~12月	118.4	118.4	99.7	120.6	71.3	145.1	85.4	166.1	141.7	99.7	75.0	89.3	80.8	84.7	113.9	126.7	99.9	76.5	76.5	93.0
2024年1~3月	115.5	115.5	102.5	94.4	64.3	152.9	145.7	143.5	135.6	87.7	85.9	85.5	83.4	57.5	106.7	90.1	83.5	76.3	76.3	92.0
2024年4~6月	114.5	114.5	95.8	99.5	65.2	168.8	151.9	121.3	99.5	87.9	99.8	88.6	77.2	80.1	103.6	98.1	95.7	73.7	73.7	90.1
各月	121.3	121.3	109.1	132.1	99.0	143.9	179.5	102.0	137.7	95.9	114.0	113.1	110.5	133.1	133.4	122.6	99.4	56.1	56.1	97.6
2021年7月	106.8	106.8	96.1	126.6	91.3	134.7	126.6	95.5	101.0	87.2	121.2	102.3	99.1	117.7	94.9	114.9	89.2	76.6	76.6	160.6
8月	122.1	122.1	96.6	142.9	102.3	142.9	144.4	118.0	128.2	101.1	173.5	114.8	100.7	111.3	119.4	128.3	90.1	103.4	103.4	118.5
9月	112.6	112.6	101.9	108.3	106.1	101.6	121.6	113.6	121.8	119.4	130.3	106.9	122.6	101.6	114.6	130.9	109.5	96.4	96.4	90.5
10月	127.7	127.7	113.8	134.1	127.7	151.1	125.3	137.2	125.4	113.2	132.2	106.0	115.5	103.9	120.7	133.6	114.0	93.5	93.5	104.3
11月	121.1	121.1	108.3	129.3	100.3	139.4	167.7	126.9	123.1	118.5	70.4	104.8	120.9	94.9	114.9	120.7	117.7	68.3	68.3	100.6
12月	95.3	95.3	90.0	112.1	86.8	108.4	106.6	85.7	91.4	92.4	95.7	101.0	113.8	76.4	106.6	103.7	83.8	81.1	81.1	90.5
2022年1月	101.0	101.0	90.8	114.6	87.0	124.0	118.2	88.3	100.3	112.8	94.8	101.9	107.3	73.5	113.7	100.6	83.1	102.6	102.6	138.0
2月	135.0	135.0	105.2	122.2	101.2	230.3	183.6	105.6	118.9	107.7	89.0	115.6	124.4	82.7	127.5	105.1	95.7	103.2	103.2	86.0
3月	103.4	103.4	103.3	113.3	94.5	115.0	125.5	86.8	122.6	104.3	62.3	105.4	113.6	98.3	121.0	118.8	95.6	90.1	90.1	120.8
4月	96.0	96.0	109.8	82.0	85.4	128.4	121.7	78.5	71.5	86.4	80.4	104.1	91.0	83.4	95.1	98.0	93.4	82.8	82.8	86.6
5月	114.3	114.3	97.8	97.9	98.9	170.8	164.7	87.2	92.4	105.7	81.9	108.1	101.6	112.4	120.0	110.3	98.5	70.9	70.9	107.9
6月	121.2	121.2	98.7	114.3	94.7	176.1	132.8	109.8	133.0	93.1	80.1	94.9	110.6	122.4	120.3	99.1	99.1	41.4	41.4	134.0
7月	126.9	126.9	103.9	100.5	89.7	186.5	132.7	126.6	136.6	103.7	137.7	90.5	105.1	128.1	104.1	95.8	92.6	77.6	77.6	152.7
8月	157.9	157.9	106.8	119.9	94.2	272.9	137.9	148.0	159.5	109.4	203.0	86.6	100.3	115.2	119.4	91.2	95.3	96.4	96.4	100.4
9月	135.6	135.6	99.5	112.7	97.0	183.1	127.7	155.5	167.7	102.0	124.6	95.9	111.1	99.5	114.6	97.0	94.5	89.0	89.0	111.0
10月	134.8	134.8	118.8	118.0	100.6	172.6	169.9	138.4	165.5	105.2	125.5	96.7	103.5	95.7	111.0	99.1	101.6	87.5	87.5	114.0
11月	130.3	130.3	106.6	108.7	90.9	190.0	169.5	126.3	151.9	112.0	95.3	93.6	116.4	90.7	109.7	92.3	91.3	67.9	67.9	84.8
12月	101.2	101.2	99.4	89.9	66.0	135.1	108.7	118.7	100.6	90.9	73.7	86.3	104.4	67.0	97.0	111.5	78.0	77.4	77.4	87.0
2023年1月	118.5	118.5	116.4	107.1	74.7	245.1	198.4	153.1	137.5	108.7	99.2	100.6	120.9	80.6	115.2	119.5	101.5	96.4	96.4	97.4
2月	146.3	146.3	106.7	100.0	101.3	138.1	178.1	85.0	116.1	98.0	58.1	100.4	91.6	70.4	112.2	118.1	99.8	77.8	77.8	97.2
3月	106.7	106.7	100.0	101.3	67.0	138.1	178.1	85.0	116.1	98.0	58.1	100.4	91.6	70.4	112.2	118.1	99.8	77.8	77.8	97.2
4月	107.4	107.4	95.4	95.7	64.1	142.0	133.8	87.9	131.5	91.0	83.7	83.7	84.6	77.5	104.2	114.9	96.3	77.5	77.5	77.7
5月	126.9	126.9	97.2	114.9	73.5	159.0	223.3	130.2	163.4	92.8	84.3	91.4	87.0	136.0	121.6	105.7	96.4	69.2	69.2	97.4
6月	113.4	113.4	107.4	110.0	70.1	136.5	149.3	104.9	152.4	81.2	81.4	106.5	80.5	137.2	114.7	109.6	95.7	44.5	44.5	73.2
7月	109.2	109.2	99.6	99.6	65.9	150.1	150.1	148.4	128.0	82.3	127.3	102.3	80.0	89.1	106.1	109.6	94.9	67.1	67.1	86.0
8月	129.3	129.3	106.6	118.0	72.6	124.1	211.6	178.8	149.3	94.8	259.5	93.7	77.7	107.7	119.6	114.9	86.9	102.8	102.8	91.1
9月	116.5	116.5	99.0	124.2	76.7	137.3	78.5	172.8	149.1	100.3	56.5	93.7	80.1	90.3	117.3	132.9	92.9	87.5	87.5	92.7
10月	116.6	116.6	96.1	122.7	71.2	125.4	87.5	169.7	143.0	102.5	94.6	83.7	76.9	83.7	112.8	123.9	101.8	75.8	75.8	79.9
11月	122.1	122.1	104.1	115.0	65.9	172.6	90.2	155.9	133.0	96.4	73.9	86.8	85.4	80.0	111.7	123.2	105.0	66.1	66.1	106.3
12月	104.4	104.4	95.8	86.0	63.0	138.6	96.3	145.2	125.1	94.1	65.7	80.4	80.3	60.6	104.8	87.8	70.4	70.4	70.4	92.5
2024年1月	111.3	111.3	93.6	98.6	61.4	131.1	139.0	130.9	136.2	90.5	98.5	92.7	80.9	52.9	114.3	91.5	70.3	74.9	74.9	92.7
2月	130.9	130.9	118.2	98.5	68.4	189.0	201.7	154.5	145.6	108.5	93.5	83.3	89.0	58.9	100.9	91.1	88.8	83.4	83.4	90.7
3月	115.5	115.5	97.8	103.2	65.6	166.5	128.4	132.9	112.8	93.3	76.1	90.8	77.7	63.9	110.4	109.6	98.9	78.1	78.1	127.1
4月	110.4	110.4	102.8	97.7	66.8	156.2	146.9	117.1	95.2	90.0	94.3	84.5	73.8	69.5	97.2	90.1	98.8	76.4	76.4	62.0
5月	117.7	117.7	86.7	97.5	63.3	183.7	180.4	114.0	90.5	80.4	129.0	90.6	80.0	106.8	103.2	94.7	89.4	81.1	81.1	81.1
6月	7.2	7.2	▲7.3	▲10.8	▲13.9	15.5	▲19.2	▲12.4	▲44.6											

【表3-3】原指数(業種別：在庫)

業種	製造工業										鉱業									
	鉄鋼業	非鉄金属工業	金属製品工業	汎用・生産用機械工業	電気機械工業	電子部品・デバイス・アセンブリ工業	輸送機械工業	窯業・土石製品工業	化学工業	プラスチック製品工業	ガラス・紙・紙加工品工業	パルプ・紙・紙加工品工業	繊維工業	ゴム製品工業	木材・木製品工業	食料品・たばこ工業	その他の工業	非金属鉱業		
ウェイト	10000.0	9991.8	355.5	33.8	232.1	2212.9	740.9	490.5	375.4	458.7	1943.8	474.1	539.5	210.9	146.2	236.4	1514.8	26.3	8.2	8.2
年平均	84.4	84.4	111.8	100.0	108.7	63.0	69.6	149.1	133.6	92.5	65.9	101.1	102.2	63.7	64.9	92.2	92.3	77.3	113.0	113.0
2021年	87.0	87.0	125.2	100.0	122.3	52.9	79.0	273.4	103.3	93.6	70.4	102.5	97.6	53.3	75.6	102.6	75.8	80.4	145.3	145.3
2022年	82.5	82.4	115.3	100.0	122.5	86.5	68.4	104.0	90.3	93.9	63.4	94.1	87.7	44.1	107.8	125.2	71.5	73.5	221.2	221.2
四半期																				
2021年 1~9月	78.5	78.5	99.3	100.0	115.5	37.2	69.5	159.1	149.1	93.6	65.9	105.5	109.1	55.0	59.5	88.3	84.3	77.3	121.1	121.1
2021年 10~12月	80.3	80.3	108.8	100.0	127.0	48.5	67.8	155.0	97.2	89.1	62.5	109.3	99.1	47.5	63.8	86.5	99.7	74.5	137.2	137.2
2022年 1~3月	87.0	87.0	102.7	100.0	119.1	76.8	75.6	173.2	73.6	86.8	74.2	104.2	97.7	54.4	68.7	92.9	86.8	77.0	135.7	135.7
2022年 4~6月	78.9	78.9	133.5	100.0	118.6	43.8	76.5	196.2	62.4	93.8	71.7	95.2	87.1	70.3	75.2	98.8	72.8	80.6	139.0	139.0
2022年 7~9月	85.5	85.5	124.2	100.0	124.9	35.8	84.2	277.4	155.6	96.5	67.6	102.9	109.0	50.9	70.7	106.1	72.6	81.4	154.7	154.7
2022年 10~12月	96.7	96.6	140.4	100.0	126.9	55.3	79.6	446.7	121.5	97.3	68.0	107.6	96.6	37.4	87.6	112.7	70.9	82.7	151.7	151.7
2023年 1~3月	86.1	86.1	114.8	100.0	127.5	62.1	70.0	336.1	74.6	89.6	57.0	100.9	90.0	40.4	99.9	118.7	67.5	80.9	203.0	203.0
2023年 4~6月	86.8	86.7	129.5	100.0	129.1	106.2	69.8	74.3	120.6	91.8	64.6	94.8	85.4	69.1	110.2	128.6	63.7	73.7	221.0	221.0
2023年 7~9月	78.7	78.6	99.4	100.0	115.7	102.0	66.4	2.9	90.4	98.9	62.3	92.5	87.3	38.1	106.3	129.9	63.7	70.9	235.3	235.3
2023年 10~12月	78.2	78.1	117.3	100.0	117.8	75.9	67.3	2.8	75.8	95.2	69.7	88.1	87.9	87.9	114.9	123.6	91.3	68.6	225.3	225.3
2024年 1~3月	70.7	70.6	105.3	100.0	105.6	48.3	58.9	3.1	75.7	87.7	64.3	86.5	100.2	35.9	108.0	125.0	95.5	68.6	232.9	232.9
2024年 4~6月	74.5	74.4	115.6	100.0	94.2	68.2	57.4	3.5	73.8	85.6	61.8	81.2	84.1	68.9	111.1	128.9	97.8	67.3	210.5	210.5
各月																				
2021年 7月	80.7	80.6	105.2	100.0	115.6	49.9	70.1	157.6	201.6	94.4	57.7	104.1	98.1	63.0	51.1	89.0	79.9	82.8	120.6	120.6
8月	75.5	75.5	88.7	100.0	103.4	33.8	68.1	159.4	139.8	93.7	70.2	109.7	108.7	54.9	60.1	86.7	70.3	77.8	118.2	118.2
9月	79.3	79.3	104.0	100.0	127.5	27.9	70.3	160.3	105.9	92.7	69.7	102.6	120.5	47.1	67.3	89.2	102.7	71.3	124.5	124.5
10月	85.0	85.0	109.4	100.0	135.6	53.7	70.7	150.4	101.0	88.3	68.1	110.9	113.3	49.8	66.9	87.6	107.6	70.6	127.4	127.4
11月	77.6	77.6	113.0	100.0	120.1	46.3	67.4	156.2	95.0	88.6	54.6	103.2	90.4	44.4	64.8	86.0	100.8	76.3	142.7	142.7
12月	78.3	78.3	104.1	100.0	125.4	45.3	65.4	158.4	95.6	90.3	64.9	113.2	93.6	48.4	59.8	86.0	90.7	76.5	141.6	141.6
2022年 1月	81.5	81.4	100.1	100.0	124.1	66.2	77.4	165.1	75.4	85.9	59.4	110.4	99.7	50.6	65.1	89.5	84.8	76.7	135.8	135.8
2月	90.9	90.8	101.6	100.0	109.9	81.2	71.7	177.7	84.3	85.6	86.6	110.5	98.7	51.9	69.6	90.6	88.0	75.3	134.6	134.6
3月	88.8	88.7	106.4	100.0	123.4	83.1	77.7	176.9	61.0	88.9	76.7	110.7	94.6	60.7	71.3	98.6	87.5	79.0	136.6	136.6
4月	92.8	92.8	120.1	100.0	109.6	95.8	73.8	200.1	86.8	90.0	76.7	98.5	85.2	64.5	73.0	98.1	82.7	79.2	131.3	131.3
5月	71.0	70.9	134.1	100.0	120.0	18.7	71.7	193.2	54.2	93.7	66.9	93.8	82.8	72.8	76.0	98.0	70.0	80.5	127.8	127.8
6月	73.0	72.9	146.4	100.0	126.3	17.0	83.9	195.3	46.3	97.6	71.6	93.4	93.3	73.7	76.7	100.2	65.7	82.0	157.9	157.9
7月	83.4	83.3	129.4	100.0	140.1	29.7	80.1	254.5	137.1	100.1	70.5	106.7	100.5	59.8	74.6	102.9	73.5	81.0	163.6	163.6
8月	85.1	85.1	118.6	100.0	112.9	34.7	83.1	302.6	154.6	94.9	64.9	101.8	112.7	50.0	68.2	106.0	71.1	81.1	147.3	147.3
9月	88.1	88.0	124.6	100.0	120.3	43.0	89.5	275.1	175.0	94.5	67.5	100.1	113.8	42.9	69.4	109.4	73.2	82.0	153.2	153.2
10月	99.5	99.4	146.0	100.0	124.0	64.0	79.5	428.7	159.5	95.5	64.8	100.6	117.8	39.6	79.6	111.6	72.1	81.0	150.2	150.2
11月	96.9	96.8	142.0	100.0	126.9	50.6	85.8	445.6	117.8	97.8	75.8	111.5	84.3	38.4	92.3	112.8	69.1	83.1	148.4	148.4
12月	93.8	93.7	133.3	100.0	129.9	51.2	73.5	465.8	87.2	98.5	63.5	110.8	87.7	34.1	90.9	113.7	71.6	84.0	156.6	156.6
2023年 1月	98.7	98.7	132.7	100.0	135.7	66.3	71.3	518.3	66.9	92.2	64.7	112.5	88.7	35.1	90.8	116.6	69.4	81.9	177.4	177.4
2月	92.3	92.2	111.4	100.0	119.0	58.8	71.9	470.3	75.7	87.8	54.1	97.2	96.4	38.5	101.8	116.8	73.9	82.7	217.4	217.4
3月	67.4	67.3	100.3	100.0	127.9	61.1	66.7	19.6	81.1	88.9	52.2	93.1	84.9	47.6	107.1	122.6	59.2	78.2	214.2	214.2
4月	83.1	83.0	115.5	100.0	128.8	89.4	62.2	110.3	127.2	90.1	60.7	93.7	94.8	63.9	111.3	125.1	61.6	73.1	216.0	216.0
5月	90.8	90.7	136.6	100.0	130.7	115.6	69.3	109.3	124.9	91.2	65.3	100.4	79.2	78.7	109.8	128.3	63.8	73.5	225.1	225.1
6月	86.4	86.3	136.4	100.0	127.9	113.6	77.8	3.2	109.7	94.2	67.9	90.4	82.1	64.8	109.6	132.4	65.6	74.4	222.0	222.0
7月	81.4	81.4	101.7	100.0	122.1	113.9	66.7	2.9	96.4	97.5	55.2	96.6	86.4	40.5	115.0	133.0	68.3	71.7	236.3	236.3
8月	74.8	74.7	97.0	100.0	106.7	98.9	68.0	2.8	99.7	98.4	55.2	91.7	86.4	41.0	101.6	130.0	50.9	70.8	240.5	240.5
9月	79.9	79.8	99.6	100.0	118.3	93.1	64.6	2.8	75.1	100.7	76.4	89.1	89.2	32.9	102.2	126.7	72.0	70.1	229.1	229.1
10月	84.7	84.5	109.5	100.0	121.3	105.6	70.0	2.8	71.1	96.6	71.9	86.1	90.7	31.5	109.4	124.0	87.7	68.5	225.3	225.3
11月	80.0	79.9	128.7	100.0	120.0	78.9	68.9	2.6	65.4	94.8	69.2	91.9	85.0	25.3	118.5	123.6	97.7	68.7	227.8	227.8
12月	70.0	69.9	113.6	100.0	112.0	43.2	63.1	2.9	90.9	94.1	68.0	86.3	88.0	25.3	116.8	123.1	88.4	68.7	222.8	222.8
2024年 1月	73.5	73.4	104.6	100.0	116.7	54.3	59.3	2.9	91.4	89.4	68.5	92.8	94.8	29.4	107.8	123.6	94.9	68.3	219.3	219.3
2月	70.1	69.9	107.9	100.0	96.9	39.5	58.5	2.7	77.8	87.2	71.5	90.0	99.3	33.9	105.7	126.4	94.8	68.6	244.1	244.1
3月	68.6	68.5	103.4	100.0	103.1	51.0	59.0	3.8	57.9	86.4	52.9	76.6	107.2	44.4	110.6	124.9	96.9	68.9	235.4	235.4
4月	75.4	75.3	117.2	100.0	97.3	73.9	57.6	4.3	80.8	84.7	58.6	78.1	86.2	60.6	117.7	123.9	98.1	67.3	214.3	214.3
5月	74.9	74.8	116.2	100.0	91.6	75.0	55.5	3.7	66.4	85.4	60.9	80.7	80.5	77.1	108.3	128.7	95.0	67.4	209.9	209.9
6月	73.3	73.2	113.4	100.0	93.6	55.6	59.2	2.6	74.2	86.6	65.9	84.9	85.5	69.0	107.3	134.1	100.3	67.3	207.4	207.4
前年同月比 [%]	▲15.2	▲15.2																		

【表4-1】季節調整指数（財別：生産）

[令和2年（2020年）平均=100]

ウエイト 年平均	最終需要財			消費財			生産財				
	10000.0	5635.3	3648.7	資本財 2401.5	建設財 1247.2	消費財 1986.6	耐久消費財 134.2	非耐久消費財 1852.4	生産財 4364.7	鉱工業用生産財 4211.9	その他用生産財 152.8
四半期											
2021年7～9月	113.2	119.9	128.1	143.0	99.3	107.1	143.3	104.5	104.6	104.6	105.7
2021年10～12月	112.1	113.2	117.4	126.7	100.7	102.3	124.9	100.7	111.5	111.7	105.3
2022年1～3月	112.5	117.0	126.1	139.2	97.5	104.0	102.2	105.6	106.6	106.2	106.4
2022年4～6月	114.6	119.6	127.9	144.4	95.9	100.2	89.0	99.9	106.2	106.2	105.9
2022年7～9月	130.0	139.6	158.5	192.6	94.0	109.3	187.8	104.2	117.5	117.9	105.9
2022年10～12月	123.5	130.0	142.6	171.0	91.3	105.4	189.3	99.9	116.8	117.3	100.7
2023年1～3月	122.0	125.6	138.5	165.2	84.2	103.4	149.4	99.9	116.2	116.7	104.6
2023年4～6月	124.1	129.3	138.7	169.1	81.7	109.3	182.5	103.0	117.4	118.1	97.5
2023年7～9月	113.6	114.0	113.6	132.3	78.7	113.0	190.7	108.5	112.2	112.8	94.8
2023年10～12月	112.0	107.4	113.7	131.8	78.6	93.2	169.0	87.7	117.8	118.5	100.8
2024年1～3月	117.2	114.2	122.2	144.7	75.8	101.2	173.8	95.8	120.4	121.2	100.8
2024年4～6月	127.5	138.2	150.6	190.8	76.1	112.5	110.9	111.8	113.0	113.8	88.7
各月											
2021年7月	119.6	126.0	132.0	148.0	100.4	112.6	162.0	109.4	108.7	108.5	106.8
8月	111.7	120.3	127.2	143.2	94.8	106.9	131.2	105.1	99.8	99.9	102.1
9月	108.4	113.3	125.0	137.8	102.8	101.7	136.8	99.0	105.4	105.3	108.3
10月	109.9	112.9	115.4	124.5	99.9	103.0	132.1	101.1	107.0	107.1	106.4
11月	113.9	115.5	117.5	126.0	101.8	105.4	124.7	104.2	110.9	111.2	100.8
12月	112.5	111.1	119.2	129.6	100.5	98.4	117.9	96.7	116.6	116.8	108.8
2022年1月	109.1	112.4	111.6	118.1	98.1	110.9	88.9	117.0	102.9	102.9	105.8
2月	110.8	111.8	114.9	123.7	97.5	104.1	105.6	104.0	109.4	109.5	105.4
3月	117.7	126.8	151.8	175.7	96.9	96.9	112.1	95.8	107.6	107.6	108.1
4月	111.5	115.1	122.7	135.9	97.6	103.3	65.5	95.2	106.7	106.8	103.2
5月	113.2	119.0	124.0	140.2	92.6	104.2	65.5	105.0	106.7	106.8	101.1
6月	119.1	124.7	137.0	157.0	97.3	98.8	68.3	99.5	101.1	101.3	105.4
7月	124.2	127.7	138.7	160.9	94.9	102.5	170.1	98.0	116.7	116.9	107.5
8月	128.8	136.0	149.7	178.0	95.2	110.4	194.7	105.3	118.2	118.8	107.8
9月	137.1	155.1	187.0	238.8	91.9	114.9	198.7	109.4	117.5	117.9	102.5
10月	127.8	133.4	151.9	188.5	91.7	100.8	215.3	93.3	122.7	123.5	102.8
11月	120.0	123.7	129.6	149.2	91.8	107.0	184.1	101.2	114.4	115.0	91.8
12月	122.8	132.9	146.3	175.3	90.5	109.4	168.6	104.1	132.2	133.3	107.5
2023年1月	116.0	111.3	117.7	133.1	86.2	100.1	133.8	98.1	115.9	116.5	104.1
2月	126.3	132.9	148.3	182.4	81.0	100.6	155.7	96.4	117.1	117.5	106.2
3月	123.8	132.6	149.5	180.1	85.5	109.5	158.7	105.2	115.5	116.0	103.4
4月	122.4	130.3	142.7	176.0	83.0	104.7	168.5	100.0	111.5	112.0	101.0
5月	124.8	131.6	139.2	169.7	82.5	113.0	187.9	106.3	113.6	114.2	90.3
6月	125.1	125.9	134.2	161.7	79.7	110.3	191.0	102.8	127.0	128.0	101.3
7月	113.6	114.8	118.5	138.8	78.4	105.2	210.9	99.2	108.0	108.3	94.9
8月	112.2	107.4	103.3	118.1	78.2	106.5	187.3	101.7	117.1	117.1	93.8
9月	114.9	119.9	119.1	140.1	79.5	127.2	173.8	124.5	111.4	112.0	95.6
10月	110.7	104.6	116.7	137.2	80.1	77.6	177.0	70.5	118.0	118.9	92.5
11月	109.1	102.4	102.8	114.7	77.9	97.6	161.2	92.9	117.4	117.4	102.4
12月	116.1	115.1	121.6	143.5	77.9	104.5	168.7	99.6	118.4	119.2	106.2
2024年1月	117.6	111.7	119.3	141.9	74.4	97.7	169.0	92.1	118.9	119.5	106.2
2月	115.6	112.5	114.7	134.2	76.4	105.1	186.4	100.1	119.8	120.6	102.8
3月	118.4	118.5	132.5	158.1	76.5	100.7	166.0	95.3	122.5	123.6	93.3
4月	125.4	133.8	149.1	190.5	75.8	104.2	136.8	101.7	114.6	116.1	75.6
5月	131.9	143.2	155.8	200.3	77.7	111.7	114.6	111.0	114.6	114.9	96.8
6月	125.3	137.6	147.0	181.5	74.9	120.7	78.1	122.7	109.8	110.4	93.7
前月比 [%]	▲5.0	▲3.9	▲5.6	▲9.4	▲3.6	7.3	▲33.8	10.5	▲4.2	▲3.9	▲3.2

※最新月は速報値。それ以外は確報値。2023年12月までは年間補正済。

【表4-2】季節調整係数(財別；出荷)

ウエイト 年平均	最終需要財				消費財				生産財			
	10000.0	5964.6	3812.1	1083.7	2728.4	2152.5	495.0	1657.5	4035.4	3821.1	214.3	
四半期												
2021年 7~9月	114.3	121.8	126.1	135.5	100.5	116.6	167.7	103.8	103.3	103.4	104.3	
2021年 10~12月	111.4	112.5	116.1	123.4	101.0	106.1	128.2	99.9	111.1	111.3	105.4	
2022年 1~3月	111.8	116.1	124.7	134.5	96.7	100.4	96.9	102.8	104.5	104.4	105.5	
2022年 4~6月	114.4	119.2	126.4	138.5	96.2	101.4	96.9	100.7	106.1	106.3	105.5	
2022年 7~9月	131.8	142.1	154.5	178.1	94.3	124.3	203.3	104.9	116.4	117.2	103.3	
2022年 10~12月	124.1	132.6	138.1	158.2	90.8	124.7	215.6	98.8	113.4	113.9	103.0	
2023年 1~3月	121.9	127.8	134.3	152.8	85.8	117.1	167.9	101.8	114.6	115.5	99.3	
2023年 4~6月	124.2	130.9	129.8	149.5	81.3	130.4	196.5	104.2	112.6	113.6	95.9	
2023年 7~9月	147.7	171.7	109.8	121.5	81.2	129.7	211.4	108.0	110.2	111.1	96.2	
2023年 10~12月	112.2	112.1	112.0	124.9	78.9	110.4	186.0	90.2	111.6	112.3	95.9	
2024年 1~3月	115.7	118.2	119.9	135.8	78.6	120.5	198.9	95.9	113.2	114.2	96.6	
2024年 4~6月	125.5	135.8	144.6	171.9	77.5	116.7	118.0	111.6	108.0	108.7	96.3	
各月												
2021年 7月	120.4	128.7	130.2	140.8	102.2	124.9	188.5	110.0	107.6	107.7	106.3	
8月	113.0	121.1	125.3	132.2	97.9	116.0	159.8	102.5	99.5	99.4	103.5	
9月	109.6	115.6	122.9	133.4	101.3	108.9	154.9	99.0	102.9	103.0	103.0	
10月	109.5	113.2	113.2	118.7	100.4	107.1	140.4	100.4	106.3	106.4	103.6	
11月	112.8	114.8	117.1	125.6	102.2	108.1	127.0	104.7	112.3	112.4	106.5	
12月	111.9	111.0	117.9	126.0	100.4	103.0	117.2	94.7	114.6	115.0	106.2	
2022年 1月	107.6	111.0	112.9	119.4	97.6	105.1	82.2	113.8	101.6	101.3	102.6	
2月	108.4	109.2	113.6	120.5	97.1	99.8	97.2	99.9	107.3	107.3	106.3	
3月	119.3	128.0	147.7	163.6	95.4	96.4	111.4	94.8	104.7	104.5	107.7	
4月	112.5	116.1	121.0	130.4	97.8	101.7	138.2	95.4	107.5	107.7	104.4	
5月	112.7	118.0	121.6	132.3	94.6	106.8	84.1	106.8	102.0	101.9	104.4	
6月	117.9	123.5	136.7	152.7	96.1	95.6	68.3	100.0	108.8	109.2	104.3	
7月	123.4	128.9	135.8	151.0	93.7	113.6	172.3	99.3	114.8	115.5	101.8	
8月	131.1	139.7	146.3	163.4	97.3	131.4	222.7	107.0	116.4	117.2	104.8	
9月	140.9	157.7	181.4	219.9	92.0	127.8	214.9	108.3	118.0	118.8	103.3	
10月	129.9	138.7	149.0	175.8	89.1	123.0	255.9	93.8	117.8	118.7	101.8	
11月	118.8	124.8	124.9	140.7	92.0	122.6	209.9	98.0	112.8	113.2	103.0	
12月	123.5	134.3	140.5	158.2	91.3	128.4	181.1	104.7	109.7	109.9	104.1	
2023年 1月	112.6	111.7	112.7	123.3	85.9	113.2	152.9	99.8	113.1	113.9	99.2	
2月	127.5	136.9	145.9	169.9	85.3	118.4	173.5	100.2	114.0	114.9	97.8	
3月	125.6	134.9	144.3	165.1	86.1	119.6	177.3	105.3	116.8	117.7	100.9	
4月	120.5	130.3	134.6	156.7	82.3	120.1	176.2	102.0	104.3	105.0	94.9	
5月	123.2	131.0	125.7	143.4	82.1	137.5	202.9	106.7	111.9	111.9	94.5	
6月	128.9	131.4	129.1	148.4	79.6	133.6	210.4	103.8	122.6	124.0	98.4	
7月	115.0	120.3	114.9	128.2	80.5	128.7	240.2	101.5	106.9	107.7	95.8	
8月	112.6	111.0	111.0	108.1	80.0	124.7	203.1	102.7	115.5	116.7	96.4	
9月	116.6	121.8	115.3	128.3	83.1	135.7	190.8	119.8	108.2	108.9	96.5	
10月	110.7	110.2	114.1	128.1	80.8	101.0	198.5	75.6	111.2	111.9	97.1	
11月	108.3	107.3	102.3	112.1	76.5	112.5	178.0	95.1	109.8	110.4	93.4	
12月	117.5	118.9	119.6	134.6	79.5	117.8	181.6	99.8	114.7	114.7	97.2	
2024年 1月	113.7	115.2	116.4	132.4	76.7	115.8	179.5	91.9	111.0	111.8	96.8	
2月	116.0	116.0	116.4	132.4	76.7	115.8	179.5	91.9	111.0	111.8	96.8	
3月	117.3	122.5	127.2	143.1	81.0	118.1	204.5	96.5	114.3	115.5	93.6	
4月	123.9	133.7	144.4	173.4	77.5	112.9	145.5	102.8	107.8	108.7	95.7	
5月	127.7	139.5	145.1	172.3	79.9	123.8	125.3	111.7	109.6	110.2	98.4	
6月	124.8	144.3	144.3	169.9	75.2	113.5	83.1	120.2	106.6	107.2	94.9	
前月比 [%]	▲2.3	▲3.9	▲0.6	▲1.4	▲5.9	▲8.3	▲33.7	7.6	▲2.7	▲2.7	▲3.6	

※最新月は速報値。それ以外は確報値。2023年12月までは年間補正済。

【表4-3】季節調整済指数(財別；在庫)

ウエイト 年平均	最終需要財				消費財				生産財			
	投資財	資本財	建設財	耐用消費財	消費財	耐用消費財	非耐用消費財	工業用生産財	其他用生産財	生産財	工業用生産財	其他用生産財
10000.0	5356.9	3476.5	2166.4	1310.1	1880.4	330.7	1549.7	4643.1	4360.6	282.5		
2021年 7~9月	79.5	74.5	66.6	46.6	97.2	85.4	158.2	73.3	84.8	84.5	90.4	
2021年 10~12月	80.1	77.1	74.0	59.0	97.2	81.3	100.9	77.1	84.8	84.1	95.0	
2022年 1~3月	85.3	82.1	77.1	64.8	99.9	85.6	88.1	85.2	87.8	87.6	91.5	
2022年 4~6月	79.2	72.0	68.8	42.6	106.3	88.0	49.8	93.8	88.2	88.2	81.5	
2022年 7~9月	87.3	81.7	73.3	48.6	110.2	92.9	165.6	82.2	93.8	94.7	81.5	
2022年 10~12月	96.5	89.5	84.3	66.1	113.2	97.3	127.7	90.2	105.2	106.8	79.4	
2023年 1~3月	85.0	74.4	73.8	53.3	110.3	73.9	87.6	69.2	98.2	99.6	89.4	
2023年 4~6月	87.5	88.3	113.7	131.4	111.2	80.9	96.6	74.0	78.2	77.0	95.8	
2023年 7~9月	81.9	96.6	109.9	117.4	107.7	72.6	87.8	72.5	62.0	59.7	86.5	
2023年 10~12月	76.2	83.2	85.7	73.0	106.9	78.3	80.4	79.6	68.6	67.8	88.4	
2024年 1~3月	69.9	69.1	64.0	41.4	104.9	78.2	90.9	73.5	71.9	70.6	99.4	
2024年 4~6月	74.9	77.9	84.6	82.4	100.1	72.1	54.8	74.4	74.2	73.8	78.7	
2021年 7月	80.7	78.4	71.9	56.3	99.4	88.0	209.3	66.2	83.9	83.8	86.9	
8月	78.1	74.7	64.3	46.2	94.4	88.4	143.0	79.4	83.3	83.0	90.3	
9月	79.8	70.5	63.5	37.3	97.9	79.8	122.2	74.2	87.2	86.7	93.9	
10月	80.2	74.5	70.1	54.3	97.4	81.2	99.8	71.2	87.4	86.3	99.7	
11月	77.8	73.0	71.9	55.7	97.3	74.4	94.6	68.1	83.4	83.0	92.1	
12月	82.3	83.8	80.1	67.1	97.0	88.4	108.2	85.9	83.5	83.1	93.3	
2022年 1月	81.5	80.2	79.6	68.8	98.9	70.8	93.4	68.9	84.6	84.1	93.6	
2月	89.0	85.3	77.4	65.5	99.4	97.0	95.6	94.1	89.3	89.0	93.2	
3月	85.3	80.8	74.4	60.2	101.3	88.9	75.4	92.5	89.6	89.7	87.6	
4月	83.2	79.1	75.1	58.6	105.4	104.8	71.5	110.3	89.2	89.2	86.0	
5月	79.2	70.8	67.7	40.5	105.3	79.6	45.2	86.7	87.5	87.2	89.1	
6月	75.2	66.0	63.7	28.7	108.1	79.6	32.8	84.4	88.0	88.1	87.3	
7月	84.1	75.3	66.8	36.3	113.6	87.7	131.3	83.2	95.1	95.6	87.8	
8月	88.7	80.0	72.6	49.4	109.6	88.6	157.5	76.4	101.2	101.2	83.7	
9月	89.2	89.8	80.6	60.0	107.5	102.5	208.1	87.0	86.3	87.3	73.1	
10月	94.1	87.7	82.2	63.8	113.5	95.3	160.7	81.2	101.9	103.8	76.5	
11月	97.3	90.9	81.8	61.8	113.7	106.8	120.5	101.2	104.7	106.3	77.8	
12月	98.2	89.9	89.0	72.7	112.3	89.7	102.0	88.1	108.9	110.4	83.8	
2023年 1月	96.5	82.3	85.9	69.3	115.2	76.9	84.3	75.4	114.7	117.6	85.5	
2月	91.0	71.8	68.7	47.6	109.8	73.1	81.7	65.9	115.4	118.3	90.0	
3月	67.5	69.0	66.7	42.9	105.9	71.7	96.8	66.2	64.5	62.9	92.6	
4月	73.4	72.0	71.3	51.0	109.0	81.6	95.6	73.5	78.6	77.4	97.0	
5月	98.7	118.3	143.1	193.3	113.5	82.0	102.7	74.5	83.0	81.8	94.2	
6月	90.4	104.5	126.8	150.2	111.1	79.0	91.6	74.1	73.0	71.7	96.1	
7月	84.6	98.5	115.9	130.2	107.7	69.6	90.3	69.2	67.0	65.5	92.7	
8月	80.2	86.4	111.2	121.2	109.1	68.2	91.5	64.4	59.2	57.2	87.3	
9月	81.0	94.9	102.7	100.7	106.3	80.1	81.6	84.0	59.9	56.4	79.6	
10月	78.7	89.2	93.2	85.3	105.9	76.7	73.0	79.6	65.3	64.6	75.2	
11月	77.7	83.5	86.1	73.7	108.9	78.3	70.2	81.6	72.9	72.0	92.7	
12月	72.3	77.0	77.8	60.1	106.0	80.0	98.0	77.7	67.7	66.8	97.4	
2024年 1月	71.9	74.0	70.1	50.1	105.2	83.5	126.0	76.3	71.1	70.1	97.3	
2月	69.1	69.4	58.2	33.5	107.0	88.8	84.4	82.8	70.8	69.7	99.6	
3月	68.7	64.0	63.8	40.5	102.4	62.3	62.4	61.3	73.7	72.0	101.2	
4月	66.6	65.4	64.7	45.0	102.5	74.1	57.7	75.3	71.2	70.4	82.0	
5月	81.4	93.3	107.8	130.0	100.0	71.7	50.0	75.7	73.2	72.6	76.3	
6月	76.7	75.0	81.4	72.3	97.8	70.6	56.8	72.1	78.3	78.3	77.7	
前月比[%]	▲5.8	▲19.6	▲24.5	▲44.4	▲2.2	▲1.5	13.6	▲4.8	7.0	7.9	1.8	

※最新月は速報値。それ以外は確報値。2023年12月までは年間補正済。

【表5-1】 原指数 (財別：生産)

ウエイト	最終需要財										生産財								
	投資財			消費財			非耐久消費財				工業用生産財		その他生産財						
	資本財	建設財	1247.2	1886.6	134.2	1852.4	4384.7	4211.9	152.8	3648.7	2401.5	1247.2	1986.6	134.2	1852.4	4384.7	4211.9	152.8	
10000.0	5635.3	3648.7	2401.5	1247.2	1886.6	134.2	1852.4	4384.7	4211.9	152.8	3648.7	2401.5	1247.2	1886.6	134.2	1852.4	4384.7	4211.9	152.8
年平均	112.7	115.7	121.6	132.7	100.2	105.1	147.5	102.0	108.7	106.5	106.2	105.1	147.5	102.0	108.7	106.9	107.0	108.8	106.2
2021年	120.7	127.3	139.4	162.7	94.5	105.1	145.4	102.2	112.1	104.8	102.2	105.1	145.4	102.2	112.1	122.4	123.0	112.3	104.8
2022年	117.4	118.7	126.1	149.6	80.8	105.1	173.1	100.1	115.8	98.8	100.1	105.1	173.1	100.1	115.8	120.5	120.5	116.4	98.8
2023年																			
四半期																			
2021年 7~9月	117.0	124.9	127.3	142.8	97.3	120.5	139.4	119.1	106.9	106.2	119.1	120.5	139.4	119.1	120.5	120.0	129.0	107.0	106.2
2021年 10~12月	119.9	118.0	122.4	130.0	108.0	109.9	143.0	107.5	122.4	105.5	107.5	109.9	143.0	107.5	122.4	123.0	123.0	112.3	105.5
2022年 1~3月	111.2	117.4	131.2	150.6	93.8	92.2	101.0	91.5	103.2	103.0	91.5	103.2	101.0	91.5	103.2	103.0	103.0	103.0	108.6
2022年 4~6月	104.4	110.2	121.0	134.6	94.8	90.3	81.0	91.0	97.1	103.6	91.0	91.0	81.0	91.0	97.1	120.5	120.5	96.8	103.6
2022年 7~9月	135.0	146.7	158.2	192.4	92.3	125.5	185.8	121.1	120.0	106.8	121.1	125.5	185.8	121.1	120.0	120.5	120.5	106.8	106.8
2022年 10~12月	131.9	135.0	147.2	173.3	97.0	112.4	213.5	105.1	113.0	108.0	105.1	112.4	213.5	105.1	113.0	129.0	129.0	113.2	108.0
2023年 1~3月	120.3	125.9	145.8	179.3	81.2	89.4	141.4	85.6	113.0	108.0	89.4	141.4	85.6	113.0	113.0	113.0	113.2	108.0	108.0
2023年 4~6月	114.0	120.2	131.3	157.5	80.7	99.9	173.1	94.6	106.4	96.6	99.9	173.1	94.6	106.4	106.4	106.4	106.4	96.6	96.6
2023年 7~9月	117.4	120.4	112.3	130.6	76.8	135.3	188.7	131.5	113.6	94.2	131.5	188.7	131.5	113.6	114.3	114.3	114.3	94.2	94.2
2023年 10~12月	117.9	108.1	115.0	130.8	84.4	95.7	189.4	88.9	130.4	96.5	95.7	189.4	88.9	130.4	131.7	131.7	131.7	96.5	96.5
2024年 1~3月	115.8	115.2	128.8	157.9	72.9	90.0	160.6	84.9	116.6	104.4	90.0	160.6	84.9	116.6	117.1	117.1	117.1	104.4	104.4
2024年 4~6月	116.9	128.4	142.4	177.3	75.2	102.7	103.8	102.7	102.0	86.9	102.7	103.8	102.7	102.0	102.5	102.5	102.5	86.9	86.9
各月																			
2021年 7月	119.3	127.8	136.0	155.5	98.3	112.7	151.9	109.9	108.3	109.4	112.7	151.9	109.9	108.3	108.3	108.3	108.3	109.4	109.4
2021年 8月	107.2	115.6	116.6	131.7	87.4	113.9	113.9	113.9	96.4	101.9	113.9	113.9	113.9	96.4	96.2	96.2	96.2	101.9	101.9
2021年 9月	124.6	131.2	129.2	141.1	106.2	134.8	152.3	133.5	116.1	107.2	134.8	152.3	133.5	116.1	116.5	116.5	116.5	107.2	107.2
2021年 10月	113.9	110.6	107.1	106.7	108.0	117.1	139.2	115.5	118.1	111.7	117.1	139.2	115.5	118.1	118.3	118.3	118.3	111.7	111.7
2021年 11月	125.7	127.2	131.2	141.9	110.7	119.8	148.5	117.8	123.7	85.7	119.8	148.5	117.8	123.7	125.1	125.1	125.1	85.7	85.7
2021年 12月	120.2	116.2	129.0	141.3	105.4	92.7	141.4	89.1	125.3	119.1	92.7	141.4	89.1	125.3	125.5	125.5	125.5	119.1	119.1
2022年 1月	96.3	95.3	101.5	108.1	88.8	83.7	82.1	83.9	97.5	103.9	83.7	82.1	83.9	97.5	97.3	97.3	97.3	103.9	103.9
2022年 2月	102.8	104.6	109.4	119.1	90.7	96.0	98.6	95.8	100.5	100.9	96.0	98.6	95.8	100.5	100.5	100.5	100.5	100.9	100.9
2022年 3月	134.6	152.4	182.7	224.7	101.9	96.8	122.3	94.9	111.5	121.0	101.9	122.3	94.9	111.5	111.2	111.2	111.2	121.0	121.0
2022年 4月	102.2	102.6	110.4	116.9	97.7	88.3	124.0	85.8	101.8	105.7	102.6	124.0	85.8	101.8	101.6	101.6	101.6	105.7	105.7
2022年 5月	94.6	100.5	107.3	117.9	87.0	87.9	51.6	90.6	87.1	93.4	87.9	51.6	90.6	87.1	86.9	86.9	86.9	93.4	93.4
2022年 6月	116.5	127.4	145.3	168.9	99.8	94.6	67.5	96.6	102.4	111.8	94.6	67.5	96.6	102.4	102.0	102.0	102.0	111.8	111.8
2022年 7月	120.6	125.0	139.7	164.2	92.4	98.0	158.9	93.6	115.0	109.8	98.0	158.9	93.6	115.0	115.2	115.2	115.2	109.8	109.8
2022年 8月	126.0	134.2	140.6	167.1	89.5	122.4	175.2	118.6	115.5	108.7	122.4	175.2	118.6	115.5	115.7	115.7	115.7	108.7	108.7
2022年 9月	158.5	180.9	194.4	246.0	95.0	156.0	223.4	151.2	129.6	101.8	156.0	223.4	151.2	129.6	130.6	130.6	130.6	101.8	101.8
2022年 10月	134.7	134.1	143.9	167.8	97.8	116.0	225.8	108.1	135.6	106.2	116.0	225.8	108.1	135.6	136.7	136.7	136.7	106.2	106.2
2022年 11月	132.7	136.2	144.0	166.8	100.0	121.9	220.0	114.8	128.2	77.5	121.9	220.0	114.8	128.2	130.0	130.0	130.0	77.5	77.5
2022年 12月	28.3	34.6	53.8	85.3	93.1	99.2	194.8	92.3	120.2	117.0	99.2	194.8	92.3	120.2	120.3	120.3	120.3	117.0	117.0
2023年 1月	102.4	102.4	108.2	123.7	78.2	73.4	120.4	70.0	110.8	102.8	102.4	120.4	70.0	110.8	111.1	111.1	111.1	102.8	102.8
2023年 2月	116.3	122.3	141.6	175.9	75.5	86.9	136.6	83.3	108.5	104.2	86.9	136.6	83.3	108.5	108.6	108.6	108.6	104.2	104.2
2023年 3月	142.1	159.5	187.6	238.4	90.0	107.8	167.2	103.5	119.7	117.0	107.8	167.2	103.5	119.7	119.8	119.8	119.8	117.0	117.0
2023年 4月	108.8	113.9	126.7	149.8	82.2	90.5	150.7	86.1	102.2	103.9	90.5	150.7	86.1	102.2	102.2	102.2	102.2	103.9	103.9
2023年 5月	107.2	114.9	122.1	144.4	79.0	101.8	162.9	97.3	98.0	77.4	101.8	162.9	97.3	98.0	98.0	98.0	98.0	77.4	77.4
2023年 6月	126.1	131.8	145.0	178.2	81.0	107.5	205.6	100.4	118.7	108.5	107.5	205.6	100.4	118.7	119.0	119.0	119.0	108.5	108.5
2023年 7月	109.3	112.4	118.3	140.6	75.3	101.7	203.1	94.3	105.3	95.5	101.7	203.1	94.3	105.3	105.6	105.6	105.6	95.5	95.5
2023年 8月	109.3	103.7	94.4	105.8	72.4	120.8	172.2	117.1	116.5	93.0	120.8	172.2	117.1	116.5	117.4	117.4	117.4	93.0	93.0
2023年 9月	133.6	145.0	124.1	145.5	82.7	183.5	190.7	183.0	136.0	94.1	145.5	190.7	183.0	136.0	136.0	136.0	136.0	94.1	94.1
2023年 10月	117.4	102.9	112.0	124.4	88.1	86.3	202.7	77.9	119.0	93.4	86.3	202.7	77.9	119.0	119.9	119.9	119.9	93.4	93.4
2023年 11月	116.6	105.1	104.3	114.0	85.6	106.7	185.2	101.0	131.5	86.8	106.7	185.2	101.0	131.5	133.1	133.1	133.1	86.8	86.8
2023年 12月	119.6	116.4	128.7	154.1	79.6	72.9	180.3	87.7	124.3	109.3	72.9	180.3	87.7	124.3	124.3	124.3	124.3	109.3	109.3
2024年 1月	105.7	97.8	111.3	133.3	68.8	72.9	157.2	66.8	115.9	105.5	66.8	157.2	66.8	115.9	116.3	116.3	116.3	105.5	105.5
2024年 2月	110.6	109.5	113.9	135.5	72.3	101.4	161.0	97.1	122.0	103.3	101.4	161.0	97.1	122.0	122.0	122.0	122.0	103.3	103.3
2024年 3月	131.1	138.2	161.3	204.9	77.1	95.7	129.6	90.7	109.4	77.9	95.7	129.6	90.7	109.4	110.5	110.5	110.5	77.9	77.9
2024年 4月	116.8	122.5	138.3	170.1	77.1	93.3	129.6	90.7	109.4	77.9	93.3	129.6	90.7	109.4	110.5	110.5	110.5	77.9	77.9
2024年 5月	112.1	123.1	134.9	165.9	75.3	101.4	103.2	101.3	98.0	83.7	101.4	103.2	101.3	98.0	98.5	98.5	98.5	83.7	83.7
2024年 6月	121.8	139.7	154.0																

【表5-2】原指数（財別：出荷）

[令和2年（2020年）平均=100]

ウエイト	最終需要財										生産財		
	投資財			消費財				非耐久消費財			工業用生産財		その他用生産財
	資本財	建設財	3812.1	2728.4	1083.7	2152.5	495.0	1657.5	4035.4	3821.1	214.3		
10000.0	5964.6	117.7	120.1	127.7	100.9	113.5	153.4	101.6	108.4	108.5	106.2		
年平均		128.3	136.5	153.3	94.3	113.7	154.0	101.7	110.2	110.6	103.9		
2021年	113.9	117.7	120.1	127.7	100.9	113.5	153.4	101.6	108.4	108.5	106.2		
2022年	121.0	128.3	136.5	153.3	94.3	113.7	154.0	101.7	110.2	110.6	103.9		
2023年	117.8	121.7	121.6	137.4	81.8	121.8	190.9	101.2	112.2	113.0	97.1		
四半期													
2021年 7～9月	116.7	126.1	125.5	136.1	98.6	127.3	154.5	119.1	102.9	103.1	98.5		
2021年 10～12月	120.5	119.1	121.6	126.8	108.7	114.7	141.5	106.7	122.5	123.2	110.5		
2022年 1～3月	115.3	115.3	128.4	142.5	93.2	92.1	107.4	87.5	103.2	103.0	107.3		
2022年 4～6月	104.6	109.6	120.3	130.6	94.3	90.8	84.6	92.6	97.2	96.8	104.1		
2022年 7～9月	135.3	148.3	154.3	178.8	137.7	137.7	190.4	121.9	116.2	117.2	98.2		
2022年 10～12月	133.6	139.8	143.0	161.3	96.9	134.3	233.6	124.3	125.4	125.4	105.9		
2023年 1～3月	122.0	127.1	141.2	164.3	83.0	102.2	158.8	85.3	114.5	115.2	101.7		
2023年 4～6月	113.7	121.4	122.9	140.2	79.5	118.7	193.1	96.5	102.3	102.6	95.8		
2023年 7～9月	117.3	123.2	108.6	120.2	79.3	149.1	209.6	131.0	108.6	109.6	91.3		
2023年 10～12月	118.4	115.0	113.7	125.1	85.3	117.2	202.2	91.9	123.3	124.6	99.5		
2024年 1～3月	115.5	118.2	124.7	144.2	75.4	106.7	184.8	83.4	111.6	112.4	97.8		
2024年 4～6月	114.5	125.6	136.7	161.0	75.8	105.9	114.2	103.4	98.2	98.3	96.2		
各月													
2021年 7月	121.3	131.8	134.3	147.3	101.5	127.4	171.9	114.1	105.8	106.0	102.5		
8月	106.8	115.7	115.8	125.7	90.8	115.5	125.6	112.5	93.6	93.5	94.8		
9月	122.1	130.8	126.3	135.4	103.5	138.9	166.0	130.8	109.2	109.8	98.1		
10月	112.6	109.4	104.2	108.9	108.9	118.4	134.4	113.7	117.5	118.1	105.7		
11月	127.7	129.0	131.8	139.8	111.7	124.1	145.7	117.6	125.8	126.7	109.8		
12月	121.1	119.0	128.9	138.2	105.5	101.5	144.4	88.7	124.3	124.8	115.9		
2022年 1月	95.3	94.8	102.4	107.5	89.6	81.4	82.6	81.1	96.0	96.1	95.2		
2月	101.0	101.5	107.1	113.6	90.9	91.5	100.7	88.7	100.3	100.3	99.5		
3月	103.4	103.6	107.9	112.2	97.0	96.0	127.2	86.7	103.2	102.8	127.2		
4月	96.0	101.7	110.6	119.5	88.3	85.8	58.8	87.2	87.7	87.5	99.2		
5月	114.3	123.6	142.4	160.1	97.6	90.5	67.9	97.2	100.6	100.3	105.6		
6月	121.2	128.1	137.2	155.0	92.2	111.9	156.2	98.7	111.1	111.8	98.4		
7月	126.9	137.0	137.0	156.6	92.1	134.9	181.9	120.9	112.0	112.7	98.6		
8月	157.9	179.8	187.5	224.7	94.0	166.2	233.2	146.2	125.5	127.0	97.7		
9月	135.6	139.4	139.6	157.1	95.7	139.0	242.7	108.0	129.9	131.6	100.4		
10月	134.8	140.3	140.0	155.6	100.8	140.7	242.4	110.4	126.7	127.9	106.3		
11月	130.3	139.8	149.3	171.2	94.1	123.1	215.8	95.4	116.3	116.6	111.0		
12月	101.2	96.7	103.5	113.1	79.2	84.7	137.6	68.9	107.8	108.7	91.2		
2023年 1月	118.5	125.7	139.8	163.4	80.5	100.6	152.6	85.1	107.9	108.7	93.7		
2月	146.3	158.9	180.2	216.3	89.4	121.2	186.2	101.8	127.7	128.2	120.2		
3月	106.7	113.0	117.5	132.0	80.9	105.0	157.2	89.4	97.5	97.5	97.8		
4月	107.4	115.4	113.4	127.7	77.5	119.0	185.8	99.0	95.5	95.8	89.3		
5月	126.9	135.8	137.8	160.8	80.0	132.1	236.2	101.1	113.9	114.6	100.3		
6月	113.4	121.2	115.5	129.9	79.0	131.5	233.2	101.1	101.8	102.4	91.6		
7月	109.2	106.9	91.1	97.7	74.6	134.8	185.8	119.5	112.6	113.9	90.7		
8月	129.3	141.5	119.2	133.0	84.4	180.9	209.9	172.3	111.3	112.4	91.6		
9月	116.5	110.0	108.8	116.7	88.9	112.0	213.7	81.7	126.1	127.6	99.0		
10月	116.6	112.3	104.3	112.1	84.9	126.5	203.0	103.6	122.8	124.3	95.9		
11月	122.1	122.7	128.1	146.5	82.0	113.2	189.9	90.3	121.0	122.0	103.5		
12月	104.4	101.3	108.5	122.9	72.1	88.6	170.4	64.2	108.9	109.9	91.3		
2024年 1月	111.3	113.5	111.5	126.7	73.3	117.0	190.9	94.9	108.1	108.8	96.2		
2月	130.9	139.7	154.0	183.1	80.8	114.4	193.0	91.0	117.9	118.6	106.0		
3月	115.5	121.7	131.7	152.9	78.3	104.0	142.3	92.6	106.3	106.6	101.0		
4月	110.4	121.0	129.2	150.2	76.4	106.3	116.5	103.3	94.9	94.8	95.6		
5月	117.7	134.2	149.3	179.8	72.6	107.3	83.8	114.3	93.4	93.5	91.9		
6月	▲7.2	▲11.2	8.3	11.8	▲9.3	▲18.8	▲64.5	13.1	▲18.0	▲18.4	▲8.4		
前年同月比 [%]													

※最新月は速報値。それ以外は確報値。2023年12月までは年間補正済。

【表5-3】原指数（財別；在庫）

[令和2年（2020年）平均＝100]

ウエイト 年平均	最終需要財						生産財					
	投資財			消費財			耐久消費財			非耐久消費財		
	最終需要財	資本財	建設財	消費財	耐久消費財	非耐久消費財	耐久消費財	非耐久消費財	工業用生産財	其他用生産財		
10000.0	5356.9	3476.5	1310.1	1880.4	330.7	1549.7	4643.1	4360.6	282.5			
2021年	84.4	82.9	79.5	99.6	89.4	140.6	78.4	86.0	85.7			
2022年	87.1	81.0	75.9	107.5	90.6	105.2	87.4	94.0	84.4			
2023年	82.5	87.5	93.4	109.0	76.5	88.7	73.9	76.7	75.9			
四半期												
2021年 7～9月	78.5	70.8	59.9	96.3	90.8	159.9	76.0	87.5	86.7			
2021年 10～12月	80.3	72.0	69.2	98.8	77.1	100.4	72.1	90.0	89.8			
2022年 1～3月	87.1	86.5	87.3	97.1	85.0	72.9	87.6	87.6	89.4			
2022年 4～6月	78.9	77.9	72.7	108.6	87.5	59.5	93.5	80.1	80.3			
2022年 7～9月	85.5	76.1	64.1	109.2	98.1	162.6	84.4	96.4	96.9			
2022年 10～12月	96.7	83.6	79.3	114.9	91.6	125.8	84.3	113.7	81.7			
2023年 1～3月	86.1	75.0	78.4	106.8	68.8	70.6	99.0	99.6	89.2			
2023年 4～6月	86.8	98.0	105.5	114.2	84.3	122.7	76.1	73.7	87.9			
2023年 7～9月	78.7	92.7	101.4	106.2	76.6	89.4	73.9	62.7	93.0			
2023年 10～12月	78.2	84.1	88.2	109.0	76.4	72.2	77.3	71.5	87.1			
2024年 1～3月	70.7	69.7	68.2	101.5	72.5	72.3	71.9	70.1	99.2			
2024年 4～6月	74.5	78.5	80.3	102.8	75.2	69.7	76.3	70.0	72.3			
各月												
2021年 7月	80.7	78.6	49.1	99.3	98.0	221.7	71.7	83.1	83.1			
8月	75.5	69.0	55.6	90.1	93.7	146.6	82.4	82.2	97.6			
9月	79.3	64.7	29.9	99.5	80.6	111.5	74.0	96.2	119.8			
10月	85.0	75.8	72.2	98.9	82.6	106.4	77.5	95.6	127.6			
11月	77.6	69.4	50.4	98.8	70.8	99.3	64.7	87.2	84.6			
12月	78.3	70.7	66.9	98.7	77.8	95.6	74.1	87.1	84.3			
2022年 1月	81.5	76.3	79.6	96.8	77.0	77.0	68.8	87.4	93.1			
2月	90.9	91.3	89.0	94.5	95.5	85.1	97.7	90.4	92.7			
3月	88.8	91.9	93.3	99.9	89.3	56.7	96.3	85.1	82.5			
4月	92.8	102.1	104.5	105.6	97.8	86.4	100.3	82.2	78.8			
5月	71.0	65.1	56.6	107.1	80.7	51.3	86.9	77.9	76.0			
6月	73.0	66.5	57.0	113.2	84.0	40.9	93.2	80.4	76.8			
7月	83.4	73.9	61.1	114.0	97.4	141.2	88.0	94.3	84.3			
8月	85.1	72.3	60.8	104.5	93.5	161.8	78.9	99.9	90.5			
9月	88.1	82.0	70.4	109.0	103.5	184.9	86.2	95.1	93.5			
10月	99.5	88.6	84.3	115.4	96.5	167.9	95.8	113.0	97.5			
11月	96.9	85.7	77.7	115.4	100.4	122.2	95.8	112.2	71.8			
12月	93.8	76.6	76.0	114.0	77.8	87.3	75.8	113.5	75.7			
2023年 1月	98.7	82.0	87.4	113.3	72.1	62.4	74.2	118.0	85.6			
2月	92.3	71.0	73.9	103.4	65.6	70.9	64.5	116.9	92.2			
3月	67.4	72.0	73.9	103.6	68.6	78.4	66.5	62.0	89.7			
4月	83.1	89.5	94.0	109.1	81.4	128.0	71.4	75.7	93.0			
5月	90.8	102.7	112.8	116.0	84.2	127.4	76.9	76.5	82.9			
6月	86.4	101.9	109.8	117.6	87.3	112.8	81.9	68.6	87.8			
7月	81.5	94.5	105.4	107.9	74.3	95.7	69.8	65.0	90.9			
8月	74.8	88.9	99.5	104.0	69.2	96.8	63.3	58.6	93.1			
9月	79.9	94.8	99.4	106.7	86.2	75.7	88.5	60.7	94.9			
10月	84.7	97.1	105.9	107.6	80.7	70.9	82.8	69.0	90.9			
11月	80.0	84.5	90.1	112.0	76.9	60.9	76.9	74.3	83.4			
12月	70.0	70.7	68.7	107.3	74.4	84.7	72.2	69.3	87.1			
2024年 1月	73.5	73.7	71.3	103.5	78.3	93.3	75.1	73.2	97.4			
2月	70.1	68.6	62.6	100.8	79.7	73.2	81.1	71.7	69.8			
3月	68.6	66.8	70.7	100.2	59.6	50.5	61.5	69.0	98.1			
4月	75.4	81.3	85.3	102.6	73.9	77.2	73.2	68.6	78.6			
5月	74.9	81.0	85.0	102.2	74.6	62.1	76.1	67.9	67.2			
6月	73.3	73.2	70.5	103.5	78.0	89.9	79.7	73.6	71.0			
前年同期比 [%]	▲15.2	▲28.2	▲35.8	▲12.0	▲10.7	▲38.0	▲2.7	7.1	9.2			

※最新月は速報値。それ以外は確報値。2023年12月までは年間修正済。

熊本県鉱工業指数の作成概要

- 1 目的
熊本県の鉱工業の動向を総合的に把握することを目的とします。
- 2 基準年次
令和2年(2020年)を基準年とします。
- 3 作成の範囲
日本標準産業分類の鉱業及び製造業を基礎とした産業の「生産指数(付加価値額ウェイト)」、「生産者出荷指数」及び「生産者製品在庫指数」について、原指数と季節調整済指数を作成しています。なお、本書においては、「生産指数(付加価値額ウェイト)」を「生産(指数)」、「生産者出荷指数」を「出荷(指数)」、「生産者製品在庫指数」を「在庫(指数)」と単に呼んでいます。
- 4 分類
日本標準産業分類を基本とした「業種別分類」と、採用品目の用途により財別に格付けした「財別分類」の2通りの方法によります。

(参考) 鉱工業指数の「財別分類」の定義

財別分類	定義
最終需要財	鉱工業又は他の産業に原材料等として投入されない製品。ただし、建設財を含み、企業消費財を除く。
投資財	資本財と建設財の合計。
資本財	資本財以外で購入される製品で、原則として想定耐用年数が1年以上で比較的購入価格が高いもの。
建設財	建設用(重工業工事用の資材及び建築物)と土木用(土木工事用の資材)の合計。
消費財	資本財で購入される製品(耐久消費財と非耐久消費財の合計)。
耐久消費財	原則として想定耐用年数1年以上で比較的購入価格が高いもの。
非耐久消費財	原則として想定耐用年数1年未満又は比較的購入価格が低いもの。
生産財	鉱工業及び他の産業に原材料として投入される製品。ただし、企業消費財を含み、建設財を除く。
鉱工業用生産財	鉱工業の生産工程に原材料、燃料、部品、容器、消耗品、工具等として投入される製品。
その他用生産財	非鉱工業用の原材料、燃料、部品、容器、消耗品及び企業消費財。

- 5 採用品目
「生産」及び「出荷」は130品目、「在庫」は82品目採用しています。
- 6 ウェイト
「生産指数」、「出荷指数」及び「在庫指数」のウェイトは、それぞれ、基準年次の「付加価値額」、「生産者出荷額」及び「生産者製品在庫額」の鉱工業に対する各品目の1万分比になっています。
- 7 作成の方法
指数の算式は、個別系列を基準時のウェイトで総合する基準時固定加重算術平均法(ラスパイルス算式)で行っており、算式は次のとおりです。

$$\text{個別品目指数} = \frac{\text{比較時数量}}{\text{基準時数量}} \times 100.0$$

$$\text{総合品目指数} = \frac{(\text{個別品目指数} \times \text{基準時個別品目ウェイト}) \text{の和}}{\text{基準時個別品目ウェイトの総和}}$$

(業種別指数、財別指数等)

- 8 季節調整
季節調整とは、季節係数で原指数を割ることによって季節変動を除去した系列の指数にすることです。季節調整の方法は、米国センサス局の「X-12-ARIMA」を使用しています。
- 9 資料
経済産業省生産動態統計調査、熊本県生産動態統計調査、厚生労働省事業工業生産動態統計調査(医薬品)及び既存の資料によります。
- 10 その他
(1) 統計表中等の記号は次によります。
「—」：該当がないもの 「0」：単位未満のもの
「▲」：負数(マイナス)のもの 「X」：統計の秘密保護の立場から特に内容を秘匿したものの数値の単位未満は四捨五入しているため、合計と内訳が一致しない場合があります。
(2) 季節調整済指数は品目ごとに季節調整を行うため、合計と内訳は一致しない場合があります。

熊本県 企画振興部 交通政策・統計局
統計調査課 情報解析班

〒862-8570 熊本中央区水前寺6丁目18番1号

電話：096-333-2176 (直通)
FAX：096-384-7544

(参考) 熊本県統計調査課 (情報解析班) で作成する主な経済統計

- 1 熊本県の経済情勢 [毎月]
 - ◆ 県内の経済指標について関係資料をとりまとめたものです。「消費・物価」、「投資」、「生産・企業倒産」、「貿易」、「観光」、「雇用」、「金融」及び「その他」の分野において、それぞれ2～3の指標を選び「最新データ」と「長期のグラフ」を掲載しています。
 - ◆ 足元の経済状況と長期のトレンドを見るに利用されています。
- 2 県民経済計算 [毎年]
 - ◆ 1年間の経済活動の循環と構造を「生産」、「分配」及び「支出」の3つの側面から計量的にとらえたものです。国のGDPの県版に当たります。
 - ◆ 県経済の基礎データとして、官公庁のみならず銀行、シンクタンク、大学の研究者等の間でも利用されています。
- 3 市町村民経済計算 [毎年]
 - ◆ 1年間の経済活動の循環と構造を「生産」及び「分配」の2つの側面から計量的にとらえたものです。国のGDPの市町村版に当たります。
 - ◆ 市町村勢要覧、各種計画、市町村広報紙等で利用されています。
 - ◆ 市町村経済の基礎データとして、官公庁のみならず銀行、シンクタンク、大学の研究者等の間でも利用されています。
- 4 熊本県産業連関表 [原則5年ごと]
 - ◆ 1年間に熊本県で生産された財・サービスの流れを産業相互間や産業と家計・企業等との取引関係として一覽表にまとめたもので、いわば地域経済を一望できる見取り図ともいえるものです。
 - ◆ この表から導き出される諸係数は、将来の経済予測や政策の企画立案・成果測定等に利用されています。
- 5 熊本県鉱工業指数 (生産・出荷・在庫) [毎月]
 - ◆ 熊本県の鉱工業の動向を総合的に把握することを目的として作成したものです。業種別・財別にそれぞれ「生産」、「出荷」、「在庫」及び「在庫」の3つの指数があります。また、前月との比較用に、季節調整を行った「季節調整指数」も作成しています。
 - ◆ 足元の鉱工業の動きや長期のトレンドの把握などに利用されています。

熊本県ホームページ (統計調査課トップページ)
<https://www.pref.kumamoto.jp/soshiki/20>

熊本県ホームページ (地域経済サブサイト)
<https://www.pref.kumamoto.jp/soshiki/20/148956.html>





熊本県内経済情勢報告

令和 6 年 8 月
財務省九州財務局

九州財務局に関する情報はこちら！！

ホームページ X (Twitter) Facebook

(問い合わせ先)
 財務省九州財務局経済調査課
 TEL 096-353-6351 (代表)
 ホームページアドレス
<https://ifb.mof.go.jp/kyusyu/>

1. 総論

【総括判断】「県内経済は、物価上昇の影響がみられるものの、緩やかに回復している」

項目	前回 (6年4月判断)	今回 (6年7月判断)	前回比較
総括判断	緩やかに回復している	物価上昇の影響がみられるものの、緩やかに回復している	↑

(注) 6年7月判断は、前回6年4月判断以降、足下の状況までを含めた期間で判断している。

(判断の要点)

個人消費は、物価上昇の影響がみられるものの、緩やかに回復している。生産活動は、海外経済の減速などの影響がみられるものの、緩やかに持ち直している。雇用情勢は、持ち直している。

【各項目の判断】

項目	前回 (6年4月判断)	今回 (6年7月判断)	前回比較
個人消費	緩やかに回復している	物価上昇の影響がみられるものの、緩やかに回復している	↑
生産活動	緩やかに持ち直している	緩やかに持ち直している	↑
雇用情勢	持ち直している	持ち直している	↑
設備投資	5年度は減少見込み	6年度は減少見込み	↑
企業収益	5年度は減益見込み	6年度は増益見込み	↔
住宅建設	持ち直している	足跡みの状況にある	↔

【先行き】

先行きについては、雇用・所得環境が改善する下で、各種政策の効果もあって、回復していくことが期待される。ただし、物価上昇、金融資本市場の変動等の影響に十分注意する必要がある。

2. 各論

【主な項目】

- 個人消費 「物価上昇の影響がみられるものの、緩やかに回復している」
百貨店・スーパー販売は、物価上昇の影響がみられるものの、緩やかに回復している。コンビニエンスストア販売は、堅調である。ドラッグストア販売は、食料品を中心に好調である。ホームセンター販売は、弱含んでいる。家電大型専門店販売は、横ばいの状況にある。乗用車の新車販売は、一進一退の状況にある。宿泊は、堅調である。

(主なヒアリング結果)

- > 宝飾・美術品などの高価格及び台湾・中国客を中心に発税売上げが引き続き好調である。(百貨店・スーパー)
- > 鶏・豚肉は底堅く推移しているものの、牛肉は単価が高いことから避けられている。またプライベートブランドは好調が続いており、ナンヨアルブランドとの比較購買で売上げが伸びている。(百貨店・スーパー)
- > お得感のある商品キャンペーンを実施し好調であった。また、高価格帯より安価な商品が選好される状況もある。(コンビニエンスストア)
- > 医薬品や化粧品ほか、取扱店舗を増やしている食料品の売上げが好調である。(ドラッグストア)
- > 買上げ点数が昨年を下回っており、購入する総額は決めているが無駄なものは買わないという購入姿勢がうかがえる。(ホームセンター)
- > 物価高により来店客数は前年を下回るものの、気温上昇の影響で季節商品が好調に推移している。(家電大型専門店)
- > 出荷停止解除を受けて少しずつ台数は増えており、7月は登録・受注台数ともに前年並みとなる見込みである。(自動車販売店)
- > 物価高による出控えの動きのほか、昨年ほどの需要の高まりはなく、足下、国内客は減少傾向にある。(公共機関)
- > 夏休みのシーズンに向けて、国内客、インバウンド客ともに予約は順調に入っており、今後も好調な状態が続くとみている。(宿泊施設)
- > 物価上昇に伴う値上げによりメニュー単価を上げているものの、来店客数は落ちている。 (大型商業施設)

■ 生産活動 「緩やかに持ち直している」

汎用・生産用機械は、半導体製造装置を中心に増加している。食料品等は、外食向け需要が堅調なこともあり、持ち直しつつある。電子部品・デバイスも、海外経済の減速などの影響がみられるものの、高付加価値製品を中心に高水準を維持している。化学は、横ばいの状況にある。

- > 最先端以外の半導体製造装置の需要が強いものの、今年後半からはパソコン・スマートフォンの需要回復などにより最先端向けの生産が増加する予定。(汎用・生産用機械)
- > 外食産業向けは、コロナ禍前には戻っていないものの昨年よりも良い状況。(食料品等)
- > 海外向けは、中国の不況や市場の低迷などから民生用の受注が弱い。国内向けは堅調に推移しており、省エネ性能の高い製品へのニーズが高い。(電子部品・デバイス)

■ 雇用情勢 「持ち直している」

有効求人倍率は、このところ低下している。新規求人数は、前年を下回っている。企業の人手不足感には、高い状況が続いている。

- > 物価高による高齢者の求職希望や、買上げの動きを受けた転職希望者の増加により有効求人倍率は低下しているものの、半導体の在庫調整局面が変化しつつあり、将来を早急な人材確保の動きがみられる。(公共機関)
- > 飲食サービス業などでスポットワークを活用する企業が増えている。(労働者派遣)
- > 人手不足対策として、タブレットや配線ロボット導入が進んでいる。(飲食業団体)

■ 設備投資 「6年度は減少見込み」 (全産業) 「法人企業集計予測期間」6年4-6月期

- 製造業、非製造業ともに減少見込みとなっている。

■ 企業収益 「6年度は増益見込み」 (全産業) 「法人企業集計予測期間」6年4-6月期

- 製造業、非製造業ともに増益見込みとなっている。

■ 住宅建設 「足踏みの状況にある」

- 新設住宅着工戸数 (6年3月~5月) をみると、持家、貸家、分譲住宅いずれも前年を下回っている。

【その他の項目】

- 企業の景況感 「現状判断は『上昇』超」 (全産業) 「法人企業集計予測期間」6年4-6月期
○ 6年4~6月期の景況判断BSIをみると、全産業では「上昇」超となっている。先行き(全産業)をみると、6年7~9月期は「上昇」超の見通しとなっている。
- 公共事業
○ 公共工事請負金額(6年4~6月累計)をみると、前年度を下回っている。
- 倒産
○ 企業倒産(6年4~6月期)は、件数、負債総額ともに前年を下回っている。

【参考資料】

- 1. 個人消費 参-1
- 2. 生産活動 参-4
- 3. 雇用情勢 参-5
- 4. 設備投資 参-6
- 5. 企業収益 参-6
- 6. 住宅建設 参-7
- 7. 企業の景況感 参-8
- 8. 公共事業 参-9
- 9. 倒産 参-10

1. 個人消費

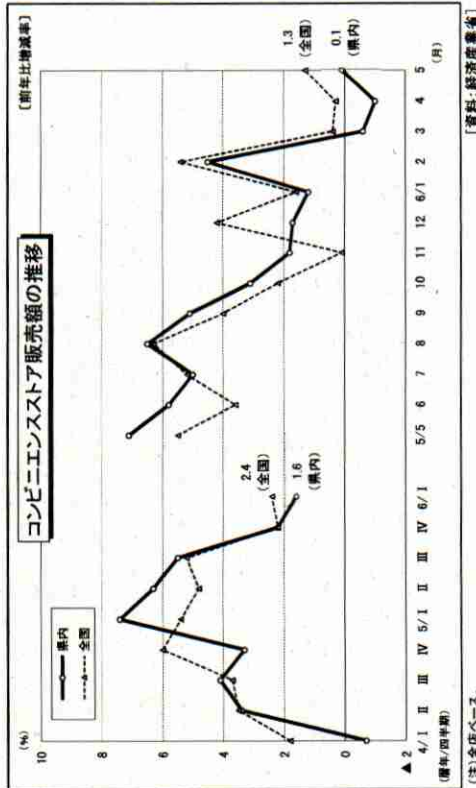
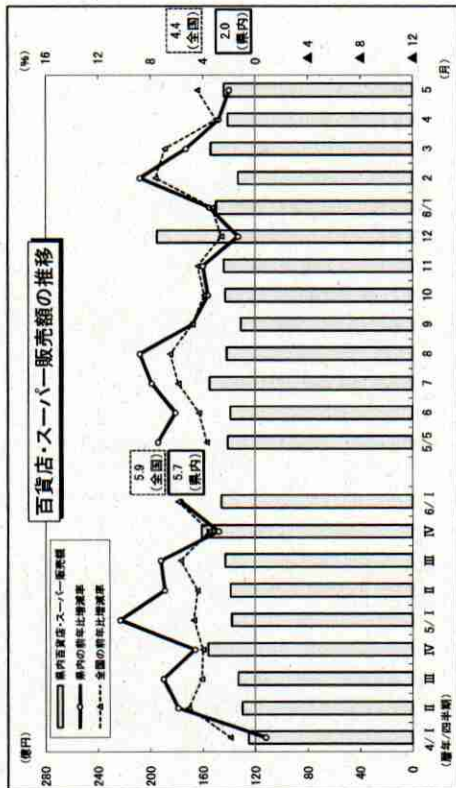

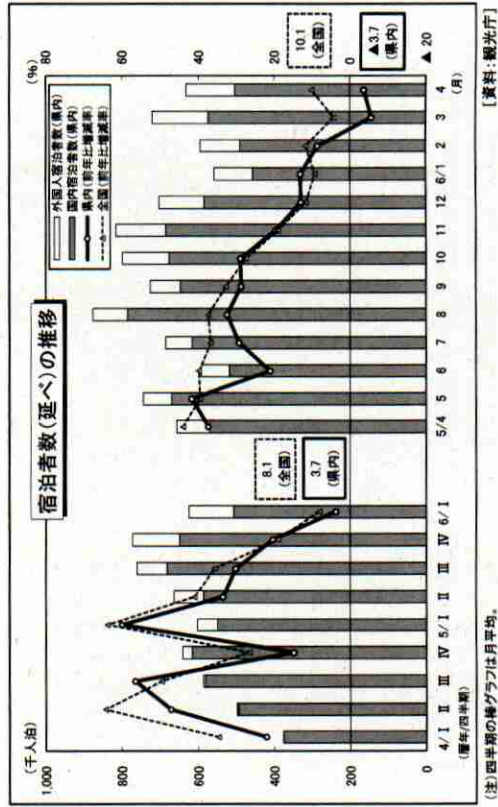
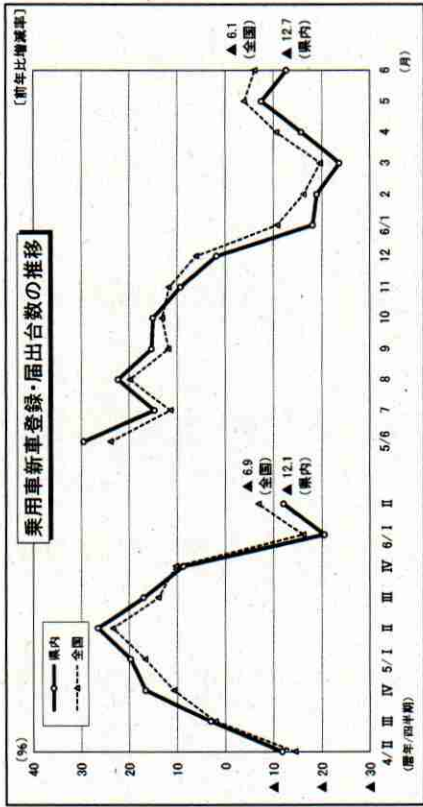
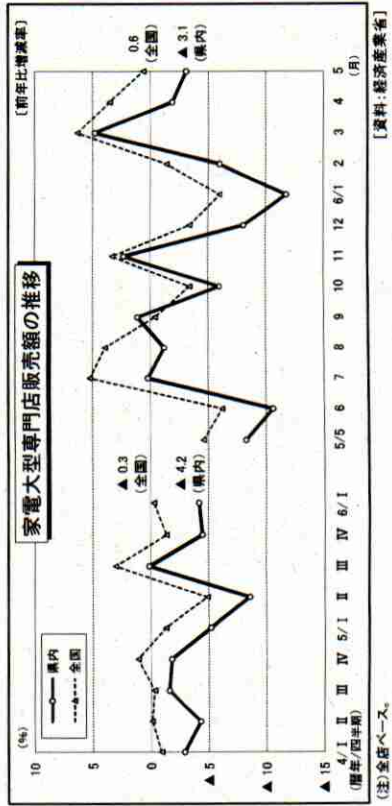
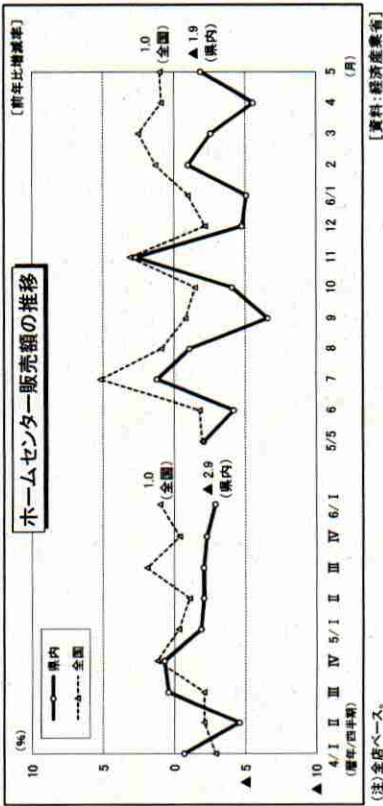
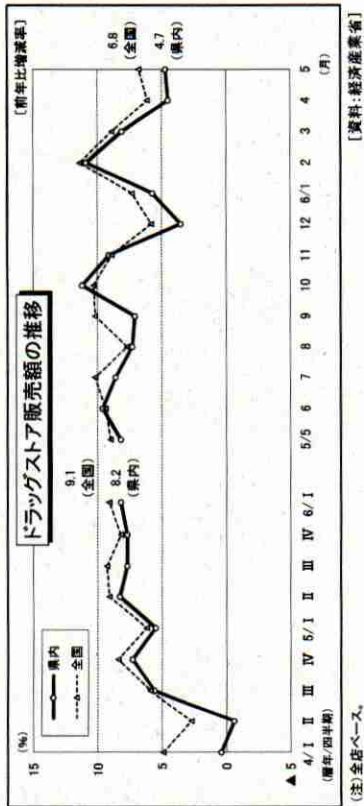

2. 生産活動

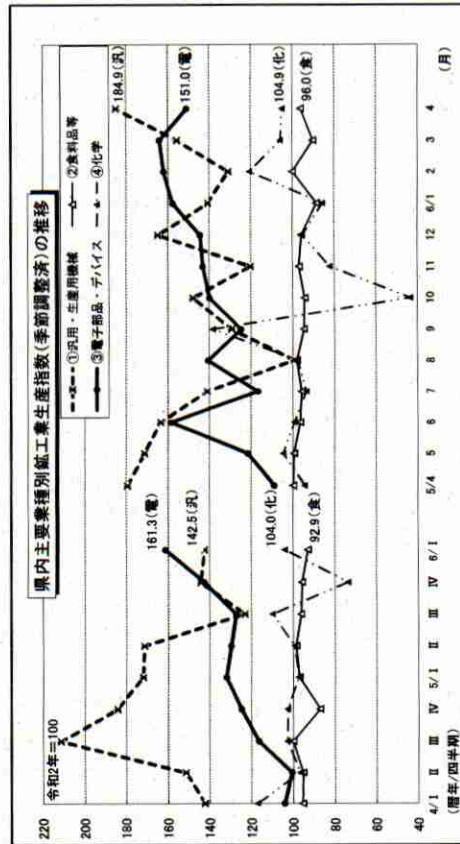
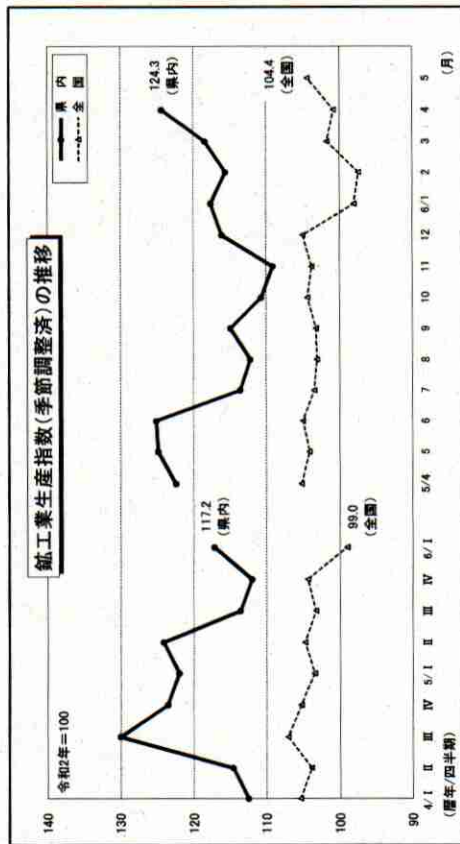

3. 雇用情勢

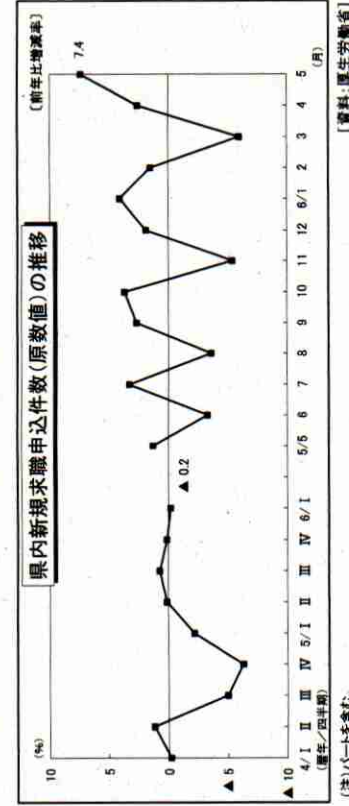
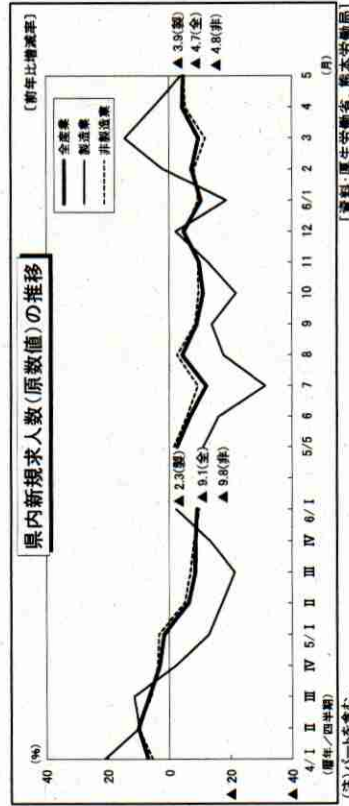
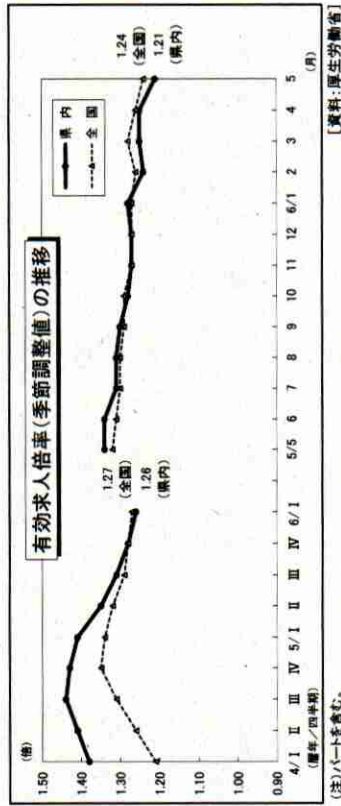

4. 設備投資

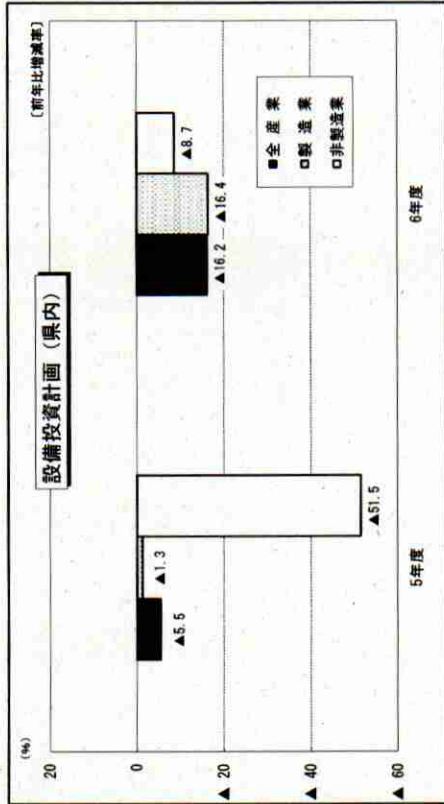

5. 企業収益

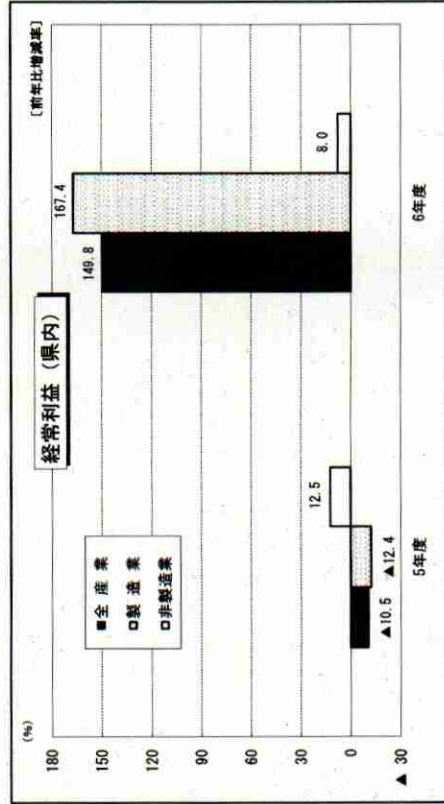

6. 住宅建設

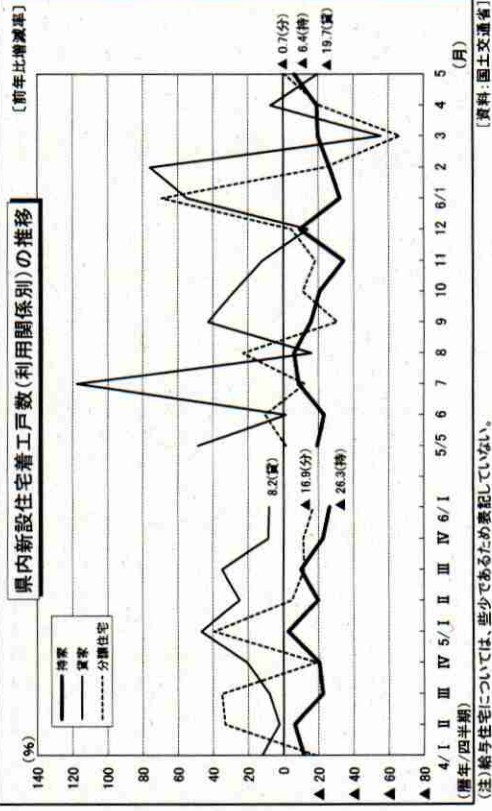
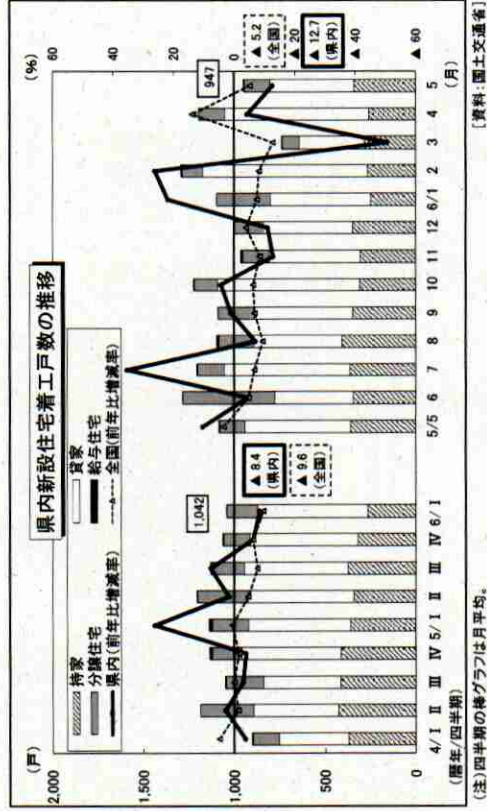

7. 企業の景況感

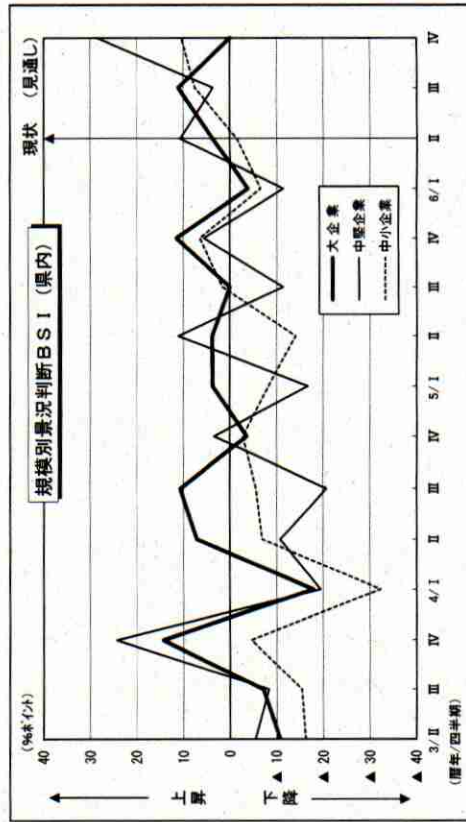
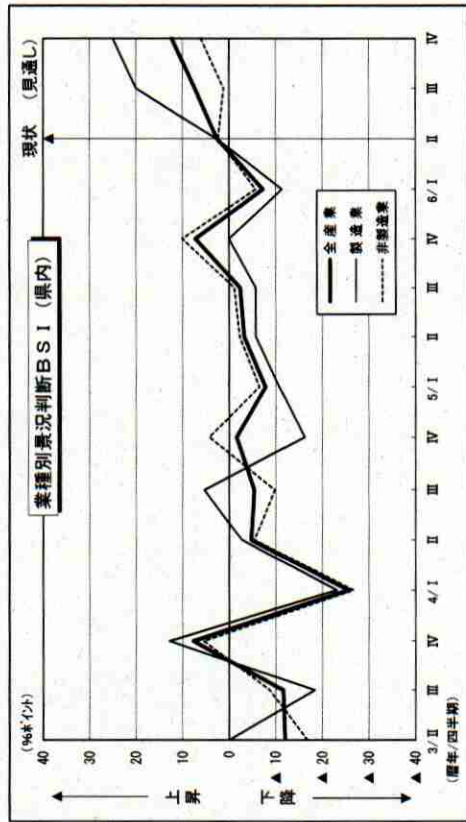

8. 公共事業

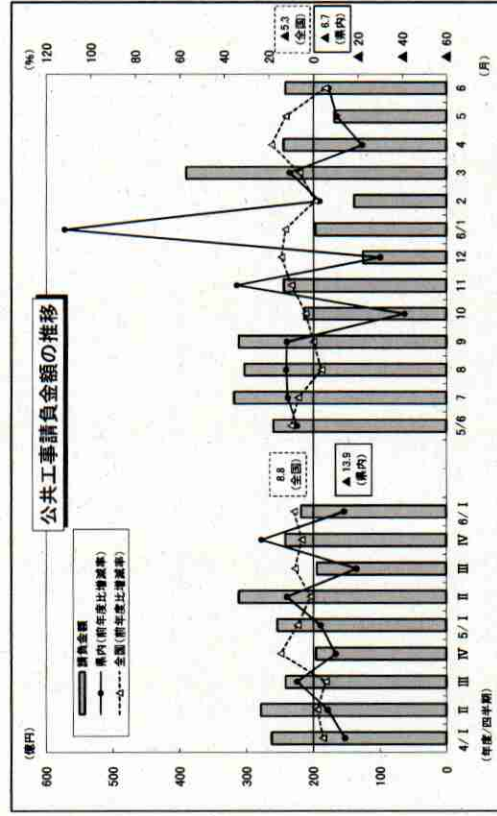
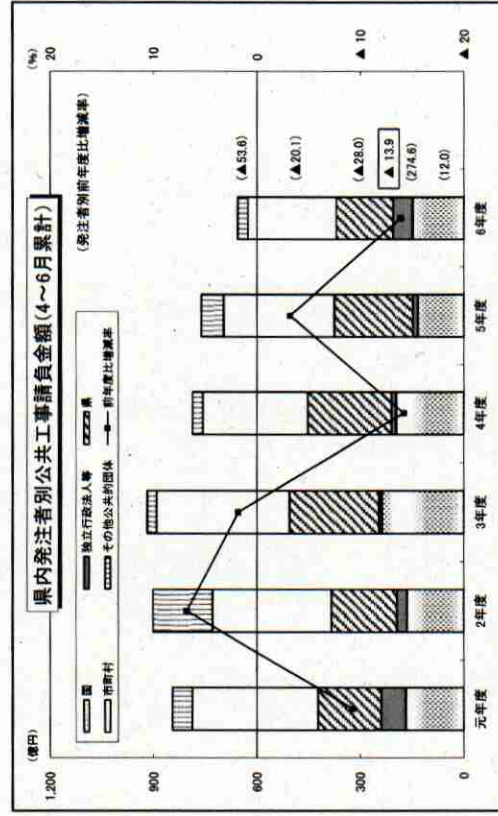

9. 倒産

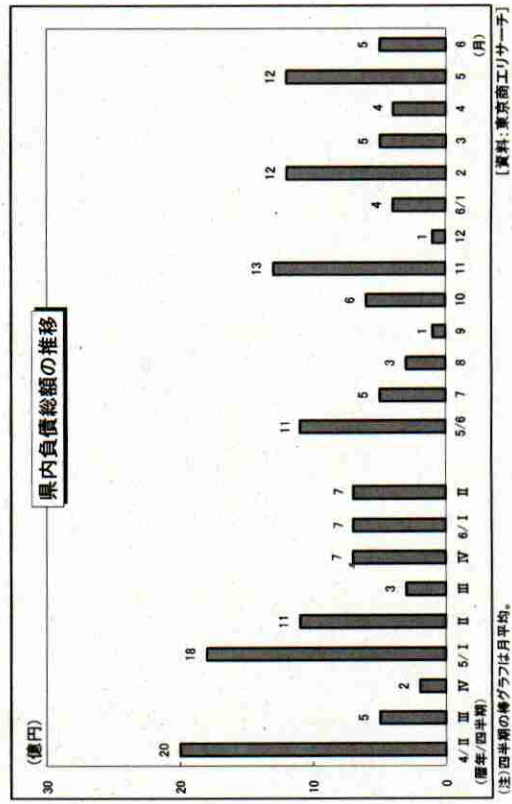
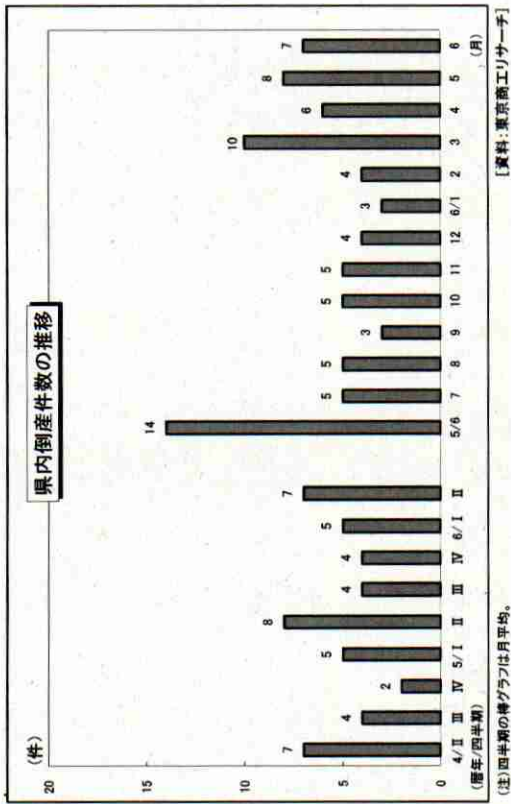

令和6年9月2日(月)

【照会先】

職業安定部 職業安定課

課長 前田 浩之

地方労働市場情報官 今村 順子

TEL:096-211-1703 FAX:096-323-3663

報道関係者 各位

一般職業紹介状況（令和6年7月分）

- ❖ 令和6年7月の有効求人倍率は1.22倍で、前月と同水準。
- ❖ 令和6年7月の新規求人倍率は2.03倍で、前月に比べて0.27ポイント低下。

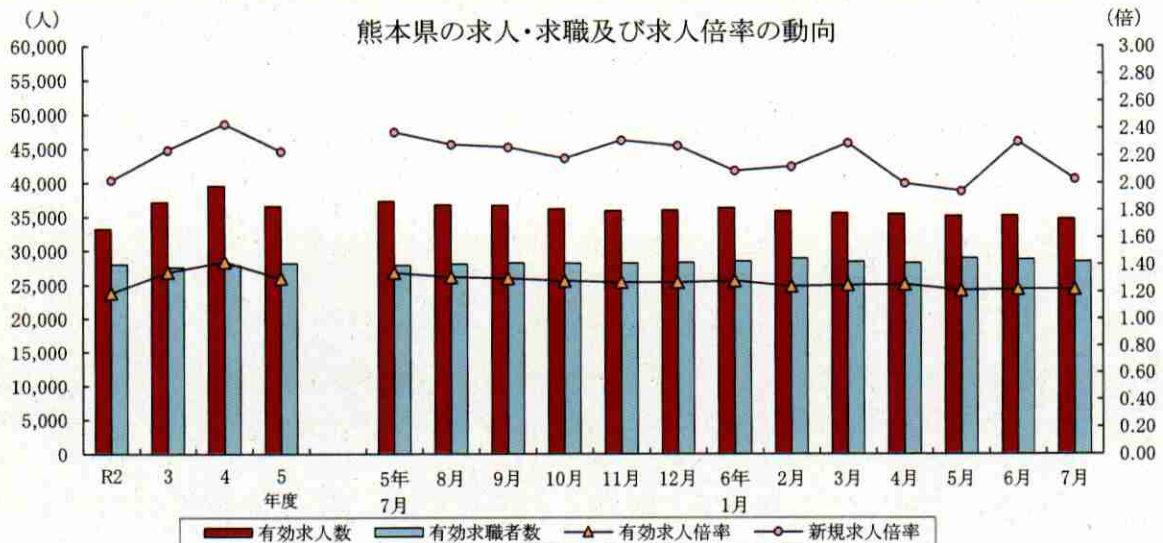

	有効求人人数	有効求職者数	有効求人倍率		新規求人倍率		完全失業率 (%)	完全失業者数 (万人)
	熊本県	熊本県	熊本県	全国	熊本県	全国	全国	全国
R2年度	33,237	28,048	1.19	1.10	2.02	1.90	2.9	199
3年度	37,156	27,621	1.35	1.16	2.24	2.08	2.8	191
4年度	39,590	27,867	1.42	1.31	2.43	2.30	2.6	178
5年度	36,577	28,198	1.30	1.29	2.23	2.28	2.6	178
5年 12月	35,940	28,281	1.27	1.27	2.27	2.25	2.5	156
6年 1月	36,326	28,457	1.28	1.27	2.09	2.28	2.4	163
2月	35,816	28,860	1.24	1.26	2.12	2.26	2.6	177
3月	35,540	28,412	1.25	1.28	2.29	2.38	2.6	185
4月	35,417	28,232	1.25	1.26	2.00	2.17	2.6	193
5月	35,130	28,925	1.21	1.24	1.94	2.16	2.6	193
6月	35,176	28,750	1.22	1.23	2.30	2.26	2.5	181
7月	34,694	28,413	1.22	1.24	2.03	2.22	2.7	188

(注) 1. 各年度は原数値(平均値)、各月は季節調整値、月次の完全失業者数は原数値。

2. 令和5年12月以前の季節調整値は新季節指数により改定されている。

3. 完全失業者率・失業者数は、「労働力調査」(総務省統計局)より引用。

4. ハローワークインターネットサービスの機能拡充に伴い、令和3年9月以降の数値には、ハローワークに来所せず、オンライン上で「求職者マイページ」を開設した求職者数や、ハローワークインターネットサービスで探した求人に直接応募する「オンライン自主応募」による就職件数等が含まれている。

I 労働市場の概況

【令和6年7月の県内の概況】

新規求職申込件数(原数値)は前年同月比6.1%増で、2か月ぶりに増加となりました。

新規求人数(同)は同1.4%減で、17か月連続で減少となりました。製造業、運輸業・郵便業、医療・福祉では増加、建設業、卸売業・小売業、宿泊業・飲食サービス業、サービス業(他に分類されないもの)では減少となりました。

有効求人倍率(季節調整値)は、前月比で有効求人数(同)、有効求職者数(同)がともに減少し、有効求人数(同)、有効求職者数(同)が同程度減少したことにより、有効求人倍率は前月と同水準となりました。

○求人倍率の動向

7月の有効求人数(季節調整値)は、前月比1.4%減の34,694人で、2か月ぶりに減少となりました。

一方、有効求職者数(同)は前月比1.2%減の28,413人で、2か月連続で減少となりました。

この結果、求職者1人当たりの有効求人数の割合を示す有効求人倍率(季節調整値)は、前月と変わらず1.22倍となりました。

正社員の有効求人倍率(原数値)は1.05倍で、前年同月を0.05ポイント下回りました。

○求人動向

新規求人数(原数値)は、前年同月比1.4%減の11,380人で、17か月連続で減少となりました。

うち一般フルタイム求人(同)は0.1%減の7,450人で17か月連続で減少となり、一般パートタイム求人(同)は3.6%減の3,930人で17か月連続で減少となりました。

これを主要産業別にみると、製造業(18.1%増)、運輸業・郵便業(14.1%増)、医療・福祉(0.3%増)で増加となり、建設業(1.2%減)、卸売業・小売業(9.0%減)、宿泊業・飲食サービス業(3.3%減)、サービス業(他に分類されないもの)(19.6%減)で減少となりました。

○求職動向

新規求職申込件数(原数値)は、前年同月比6.1%増の5,817人で、2か月ぶりに増加となりました。

うち一般フルタイムは同2.2%増の3,597人で2か月ぶりに増加、一般パートタイムは同13.1%増の2,220人で2か月ぶりに増加となりました。

常用求職者(パートを含む)を在職者・離職者・無業者の態様別にみると、前年同月比で、在職者は7.6%増の1,342人で2か月ぶりに増加、離職者は5.7%増の3,759人で2か月ぶりに増加、無業者は18.8%増の493人で3か月連続で増加となりました。

また離職者のうち、事業主都合離職者は10.9%増の893人で4か月連続で増加、自己都合離職者は3.4%増の2,657人で2か月ぶりに増加、前職自営等は23.0%増の75人で3か月ぶりに増加となりました。

新規常用求職者(パートを含む)全体では、7.2%増の5,594人で2か月ぶりに増加となりました。

○就職動向

就職件数は、前年同月比4.7%減の1,632件で、2か月連続で減少となりました。

新規求職者に対する就職件数の割合(就職率)は28.1%となり、前年同月を3.2ポイント下回りました。

新規求人数・新規求職申込件数及び新規求人倍率の年度別・月別推移(全数)

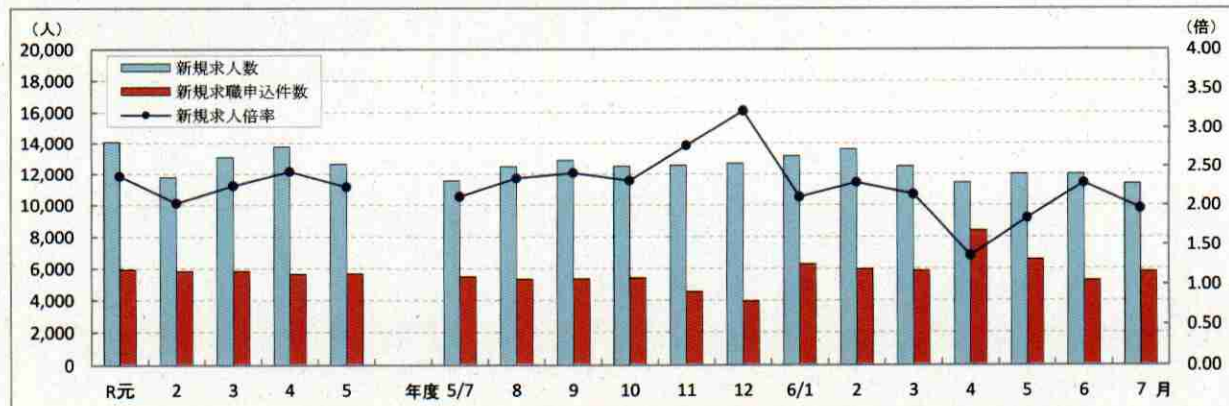

(注) 文中の正社員有効求人倍率は正社員の月間有効求人数をパートタイムを除く常用の月間有効求職者数で除して算出しているが、パートタイムを除く常用の有効求職者には派遣労働者や契約社員を希望する者も含まれるため、厳密な意味での正社員有効求人倍率より低い値となる。また、産業分類は、令和6年4月以降については令和5年7月改定の「日本標準産業分類」に基づく区分、令和6年3月以前については平成25年10月改定の「日本標準産業分類」に基づく区分である。(第14表産業別・規模別新規求人状況も同様である。)

ハローワークインターネットサービスの機能拡充に伴う令和3年9月以降の数値の取扱いについては、表紙の注4を参照。

第1表 職業紹介状況 総括

項目		6年 7月	6年 6月	5年 7月	前年同月比 (%・ポイント)	
全 数	① 新規求職申込件数	5,817	5,254	5,481	6.1	
	② 月間有効求職者数	原数値	29,268	29,886	28,679	2.1
		季節調整値	28,413	28,750	28,231	(前月比) ▲ 1.2
	③ 新規求人数	11,380	11,995	11,539	▲ 1.4	
	④ 月間有効求人数	原数値	33,747	33,737	35,734	▲ 5.6
		季節調整値	34,694	35,176	37,085	(前月比) ▲ 1.4
	⑤ 紹介件数	4,201	4,048	4,157	1.1	
	⑥ 就職件数	1,632	1,767	1,713	▲ 4.7	
	⑦ 有効求人倍率	原数値	1.15	1.13	1.25	▲ 0.10
		季節調整値	1.22	1.22	1.31	(前月比) 0.00
	⑧ 新規求人倍率	原数値	1.96	2.28	2.11	▲ 0.15
	⑨ 充足数	1,585	1,719	1,694	▲ 6.4	
就職率 (⑥/①×100)	28.1	33.6	31.3	▲ 3.2		
充足率 (⑨/③×100)	13.9	14.3	14.7	▲ 0.8		
一 般 フ ル タ イ ム	① 新規求職申込件数	3,597	3,206	3,518	2.2	
	② 月間有効求職者数	16,709	16,621	16,758	▲ 0.3	
	③ 新規求人数	7,450	7,777	7,461	▲ 0.1	
	④ 月間有効求人数	22,108	21,836	23,095	▲ 4.3	
	⑤ 紹介件数	2,661	2,454	2,683	▲ 0.8	
	⑥ 就職件数	903	948	972	▲ 7.1	
	⑦ 充足数	866	914	949	▲ 8.7	
	就職率 (⑥/①×100)	25.1	29.6	27.6	▲ 2.5	
	充足率 (⑦/③×100)	11.6	11.8	12.7	▲ 1.1	
常 用	① 新規求職申込件数	3,388	3,071	3,267	3.7	
	② 月間有効求職者数	16,330	16,442	16,279	0.3	
	③ 新規求人数	6,787	7,007	6,779	0.1	
	④ 月間有効求人数	20,140	19,865	21,181	▲ 4.9	
	⑤ 就職件数	865	914	926	▲ 6.6	
一 般 パ ー ト タ イ ム	① 新規求職申込件数	2,220	2,048	1,963	13.1	
	② 月間有効求職者数	12,559	13,265	11,921	5.4	
	③ 新規求人数	3,930	4,218	4,078	▲ 3.6	
	④ 月間有効求人数	11,639	11,901	12,639	▲ 7.9	
	⑤ 紹介件数	1,540	1,594	1,474	4.5	
	⑥ 就職件数	729	819	741	▲ 1.6	
	⑦ 充足数	719	805	745	▲ 3.5	
	就職率 (⑥/①×100)	32.8	40.0	37.7	▲ 4.9	
充足率 (⑦/③×100)	18.3	19.1	18.3	0.0		
正 社 員	① 新規求人数	5,804	5,934	5,644	2.8	
	② 有効求人数	17,215	17,006	17,877	▲ 3.7	
	③ 紹介件数	2,062	1,940	2,109	▲ 2.2	
	④ 就職件数	729	770	788	▲ 7.5	
	⑤ 有効求人倍率	1.05	1.03	1.10	▲ 0.05	
	⑥ 充足数	706	746	782	▲ 9.7	

※ 常用には常用的パートタイムを含まない。 正社員有効求人倍率(正社員②/常用②)は原数値
 ※ 表紙の注4を参照。

第2表 ハローワーク別有効求人倍率の推移 全数 <原数値>

年度	熊本	上益城	八代	菊池	玉名	天草	球磨	宇城	阿蘇	水俣	局計
R元年度	1.86	1.38	1.31	1.42	1.29	1.17	1.39	1.60	1.42	1.46	1.57
2年度	1.35	1.00	1.13	1.06	0.99	0.95	1.08	1.20	1.15	1.26	1.19
3年度	1.43	1.47	1.18	1.36	1.13	1.05	1.49	1.31	1.41	1.39	1.35
4年度	1.55	1.59	1.13	1.34	1.25	1.10	1.48	1.40	1.53	1.64	1.42
5年度	1.46	1.32	1.02	1.20	1.12	1.08	1.34	1.18	1.47	1.38	1.30
5年 7月	1.45	1.23	0.93	1.15	1.03	1.01	1.35	1.08	1.45	1.21	1.25
8月	1.45	1.24	0.91	1.14	1.06	1.04	1.33	1.10	1.45	1.30	1.25
9月	1.42	1.27	0.97	1.20	1.09	1.05	1.31	1.13	1.41	1.27	1.26
10月	1.45	1.29	0.99	1.22	1.12	1.05	1.27	1.26	1.47	1.30	1.29
11月	1.48	1.48	1.05	1.26	1.18	1.11	1.34	1.37	1.46	1.43	1.35
12月	1.56	1.53	1.20	1.31	1.22	1.16	1.41	1.45	1.64	1.56	1.43
6年 1月	1.52	1.59	1.13	1.33	1.21	1.21	1.42	1.36	1.56	1.61	1.40
2月	1.50	1.52	1.11	1.27	1.14	1.21	1.37	1.24	1.58	1.68	1.37
3月	1.41	1.47	1.04	1.20	1.12	1.19	1.34	1.14	1.69	1.53	1.30
4月	1.24	1.30	0.92	1.11	1.04	1.04	1.16	1.07	1.47	1.36	1.16
5月	1.15	1.14	0.88	1.08	0.97	0.98	1.18	1.06	1.41	1.23	1.09
6月	1.23	1.15	0.89	1.11	0.92	0.99	1.21	1.11	1.33	1.11	1.13
7月	1.27	1.14	0.86	1.15	0.95	1.02	1.29	1.11	1.37	1.07	1.15

第3表 全国・九州・熊本県雇用情勢指数 全数

年度	完全失業率		有効求人倍率					新規求人倍率			就職率(%)			
	全国	失業者数 (万人)	熊本	全国	九州	熊本	うち一般パート		全国	九州	熊本	全国	九州	熊本
R元年度	2.3	162	2.6	1.55	1.40	1.57	1.71	1.50	2.35	2.05	2.37	31.3	35.3	37.6
2年度	2.9	199	2.8	1.10	1.05	1.19	1.18	1.10	1.90	1.77	2.02	26.5	31.8	32.8
3年度	2.8	191	2.8	1.16	1.14	1.35	1.16	1.12	2.08	1.92	2.24	26.8	31.2	32.9
4年度	2.6	178	2.6	1.31	1.33	1.42	1.31	1.20	2.30	2.04	2.43	26.8	42.1	32.5
5年度	2.6	178	2.4	1.29	1.24	1.30	1.28	1.11	2.28	2.13	2.23	26.8	31.0	31.6
5年 7月	2.6	183		1.30	1.25	1.31	1.29	1.12	2.27	2.11	2.17	27.1	30.9	31.3
8月	2.6	186	2.4	1.30	1.24	1.31	1.29	1.11	2.31	2.17	2.28	25.2	28.9	31.1
9月	2.6	182		1.29	1.24	1.30	1.29	1.10	2.25	2.10	2.26	27.3	31.0	32.2
10月	2.5	175		1.29	1.24	1.28	1.28	1.09	2.25	2.11	2.18	27.0	31.5	33.2
11月	2.5	169	1.9	1.27	1.23	1.27	1.26	1.07	2.25	2.14	2.31	28.9	33.6	35.2
12月	2.5	156		1.27	1.23	1.27	1.25	1.08	2.25	2.13	2.27	29.6	35.3	37.2
6年 1月	2.4	163		1.27	1.22	1.28	1.25	1.12	2.28	2.09	2.09	19.2	22.5	21.9
2月	2.6	177	2.6	1.26	1.22	1.24	1.23	1.09	2.26	2.13	2.12	27.6	33.0	34.6
3月	2.6	185		1.28	1.22	1.25	1.23	1.09	2.38	2.16	2.29	34.7	40.8	41.2
4月	2.6	193		1.26	1.22	1.25	1.23	1.03	2.17	2.06	2.00	21.4	24.4	23.4
5月	2.6	193	3.1	1.24	1.18	1.21	1.20	0.98	2.16	1.96	1.94	26.0	30.5	30.1
6月	2.5	181		1.23	1.15	1.22	1.19	0.97	2.26	2.00	2.30	28.8	32.6	33.6
7月	2.5	181		1.24	1.16	1.22	1.20	0.98	2.22	2.07	2.03	26.4	29.6	28.1

(注)・各年度は原数値(平均値)、各月は季節調整値、月次の失業者数・就職率は原数値
 ・令和5年12月以前の季節調整値は新季節指数により改定されている。
 ・完全失業者率・失業者数は、「労働力調査」(総務省統計局)より引用
 ・熊本の失業率はモデル推計値(年平均・四半期平均)
 ・表紙の注4を参照

第4表 職業紹介状況 全数

	① 新規求職 申込件数	② 月間有効 求職者数	③ 新規 求人数	④ 月間有効 求人数	⑤ 紹介件数	⑥		就職率 (⑥/①× 100) (%・ポイント)	
						就職件数	県外への 就職件数		
R元年度平均	5,936	25,696	14,064	40,406	5,853	2,229	202	662	37.6
2年度平均	5,831	28,048	11,788	33,237	5,206	1,910	168	627	32.8
3年度平均	5,829	27,621	13,083	37,156	4,951	1,915	179	596	32.9
4年度平均	5,666	27,867	13,769	39,590	4,488	1,842	173	583	32.5
5年度平均	5,675	28,198	12,646	36,577	4,378	1,792	177	576	31.6
5年 7月	5,481	28,679	11,539	35,734	4,157	1,713	177	582	31.3
8月	5,330	28,602	12,471	35,821	4,284	1,659	169	598	31.1
9月	5,346	28,383	12,880	35,778	4,210	1,720	183	587	32.2
10月	5,409	28,128	12,492	36,291	4,255	1,794	167	681	33.2
11月	4,540	26,918	12,561	36,275	3,789	1,596	153	567	35.2
12月	3,945	25,427	12,689	36,295	3,302	1,469	159	484	37.2
6年 1月	6,281	26,488	13,182	37,183	4,733	1,376	158	461	21.9
2月	5,962	27,899	13,626	38,115	5,429	2,062	161	495	34.6
3月	5,857	28,591	12,495	37,054	4,866	2,411	208	647	41.2
4月	8,384	30,474	11,421	35,367	4,726	1,963	189	587	23.4
5月	6,554	31,305	11,996	34,266	4,778	1,974	187	624	30.1
6月	5,254	29,886	11,995	33,737	4,048	1,767	200	590	33.6
7月	5,817	29,268	11,380	33,747	4,201	1,632	181	552	28.1
前年同月比	6.1	2.1	▲ 1.4	▲ 5.6	1.1	▲ 4.7	2.3	▲ 5.2	▲ 3.2
熊本	2,354	12,000	4,833	15,246	1,746	480	52	176	20.4
上益城	224	1,250	453	1,421	132	61	7	16	27.2
八代	605	2,652	848	2,280	330	160	13	58	26.4
菊池	772	4,088	1,634	4,681	626	248	21	76	32.1
玉名	489	2,539	869	2,413	374	197	48	68	40.3
天草	291	1,821	615	1,854	230	132	8	43	45.4
球磨	287	1,406	663	1,810	212	121	4	43	42.2
宇城	517	2,199	856	2,435	361	135	15	42	26.1
阿蘇	151	671	323	919	95	39	5	10	25.8
水俣	127	642	286	688	95	59	8	20	46.5

※ 表紙の注4を参照。

第5表 産業別・規模別新規求人状況

産業別・規模別	6 年 7 月			6年6月	前年同月	対前年 同月比
	一般フル	一般パート				
A・B 農・林・漁業	105	63	42	102	125	▲ 16.0
C 鉱業、採石業、砂利採取業	19	18	1	1	3	533.3
D 建設業	949	907	42	1,128	961	▲ 1.2
E 製造業	1,304	1,022	282	1,212	1,104	18.1
食料品製造業	316	153	163	289	223	41.7
飲料・たばこ・飼料製造業	10	10	0	6	10	0.0
繊維工業	24	17	7	31	57	▲ 57.9
木材・木製品製造業	21	14	7	41	19	10.5
家具・装備品製造業	9	9	0	9	8	12.5
パルプ・紙・紙加工品製造業	8	8	0	10	10	▲ 20.0
印刷・同関連業	24	14	10	34	15	60.0
化学工業	43	28	15	10	24	79.2
石油製品・石炭製品製造業	2	2	0	3	3	▲ 33.3
プラスチック製品製造業	17	12	5	20	32	▲ 46.9
ゴム製品製造業	0	0	0	10	20	▲ 100.0
窯業・土石製品製造業	54	47	7	59	42	28.6
鉄鋼業	0	0	0	1	0	-
非鉄金属製造業	14	9	5	0	4	250.0
金属製品製造業	119	115	4	105	95	25.3
はん用機械器具製造業	25	25	0	13	23	8.7
生産用機械器具製造業	198	190	8	178	103	92.2
業務用機械器具製造業	28	27	1	32	23	21.7
電子部品・デバイス・電子回路製造業	191	180	11	138	128	49.2
電気機械器具製造業	63	49	14	53	37	70.3
情報通信機械器具製造業	21	14	7	5	18	16.7
輸送用機械器具製造業	94	87	7	129	188	▲ 50.0
その他の製造業	23	12	11	36	22	4.5
F 電気・ガス・熱供給・水道業	9	9	0	8	5	(80.0)
G 情報通信業	134	127	7	87	154	▲ 13.0
H 運輸業、郵便業	460	401	59	472	403	(14.1)
I 卸売業、小売業	1,069	595	474	1,108	1,175	(▲ 9.0)
J 金融業、保険業	64	33	31	89	78	▲ 17.9
K 不動産業、物品賃貸業	167	113	54	135	136	22.8
L 学術研究、専門・技術サービス業	285	187	98	193	233	22.3
M 宿泊業、飲食サービス業	829	364	465	702	857	▲ 3.3
N 生活関連サービス業、娯楽業	324	143	181	570	351	▲ 7.7
O 教育、学習支援業	128	80	48	195	111	15.3
P 医療、福祉	3,863	2,399	1,464	3,788	3,850	(0.3)
Q 複合サービス事業	74	56	18	52	94	▲ 21.3
R サービス業(他に分類されないもの)	1,400	899	501	1,844	1,742	(▲ 19.6)
S・T 公務・その他	197	34	163	309	157	25.5
合 計	11,380	7,450	3,930	11,995	11,539	▲ 1.4
29人以下	7,603	4,770	2,833	7,718	7,633	▲ 0.4
30～99人	2,254	1,552	702	2,715	2,470	▲ 8.7
100～299人	1,008	800	208	967	807	24.9
300～499人	195	147	48	190	153	27.5
500～999人	257	147	110	261	305	▲ 15.7
1,000人以上	63	34	29	144	171	▲ 63.2

主要産業における対前年同月比の推移

主要産業別		2月	3月	4月	5月	6月	7月
		D 建設業	2.1	▲ 2.3	10.2	7.7	6.2
E 製造業	1.9	14.3	5.1	▲ 3.9	0.8	18.1	
H 運輸業、郵便業	▲ 1.3	3.5	(▲ 1.1)	(2.9)	(▲ 12.4)	(14.1)	
I 卸売業、小売業	▲ 4.2	▲ 9.9	(▲ 13.0)	(▲ 21.9)	(▲ 18.0)	(▲ 9.0)	
M 宿泊業、飲食サービス業	▲ 29.8	▲ 15.7	15.5	▲ 2.1	▲ 22.2	▲ 3.3	
P 医療、福祉	4.3	▲ 0.9	(▲ 3.7)	(3.8)	(▲ 9.8)	(0.3)	
R サービス業(他に分類されないもの)	▲ 29.3	▲ 21.7	(▲ 24.2)	(▲ 17.0)	(▲ 7.1)	(▲ 19.6)	
産業別合計(求人合計)	▲ 7.3	▲ 9.6	▲ 4.3	▲ 4.7	▲ 9.8	▲ 1.4	

※ 令和6年4月以降については令和5年7月改定の「日本標準産業分類」に基づく区分、令和6年3月以前については平成25年10月改定の「日本標準産業分類」に基づく区分により表章したもの。対前年同月比については、産業分類改定による影響のある産業について()で示している。

第6表 雇用保険適用給付状況 総括

	雇用保険適用状況						雇用保険給付状況			
	一般・高年齢・短期雇用特例						基本手当等			
	適用 事業所	被保 険者	資格 取得	資格 喪失	うち 事業主 の都合	離職票 交付	受給資 格決定	初回 受給者	受給者 実人員	支給総額 (千円)
R元年度平均	33,207	493,841	8,033	7,604	421	5,461	2,321	1,872	6,938	815,794
2年度平均	33,937	496,869	7,698	7,336	467	5,335	2,571	2,254	8,200	991,412
3年度平均	34,634	499,659	7,400	7,295	361	5,266	2,357	2,051	7,434	917,084
4年度平均	35,114	500,233	7,923	7,795	350	5,537	2,376	2,051	7,145	887,849
5年度平均	35,453	502,297	7,995	7,804	420	5,656	2,455	2,144	7,576	951,253
5年 7月	35,480	503,046	6,960	7,641	362	5,575	2,179	2,373	8,505	967,945
8月	35,520	502,800	6,950	6,798	368	4,967	2,426	2,294	8,805	1,214,069
9月	35,307	502,410	6,339	6,725	352	4,972	2,273	1,825	8,214	1,003,632
10月	35,375	503,467	8,659	7,664	324	5,343	2,347	1,937	8,086	1,012,675
11月	35,417	504,202	6,663	5,785	223	4,131	1,902	1,985	7,299	934,194
12月	35,454	504,633	6,294	5,946	335	3,792	1,636	1,682	7,031	828,854
6年 1月	35,506	502,935	6,278	8,000	511	5,811	2,254	1,692	7,142	945,220
2月	35,574	502,821	6,530	6,567	329	4,553	2,181	1,851	6,675	840,227
3月	35,611	502,439	6,322	6,629	355	4,851	2,105	1,596	6,316	785,095
4月	35,648	496,471	10,868	16,448	854	12,792	3,906	2,418	7,053	868,675
5月	35,694	500,971	13,645	8,724	469	6,020	4,084	3,810	8,526	1,197,959
6月	35,757	503,673	9,780	7,075	392	5,096	2,233	2,328	7,890	935,656
7月	35,788	503,422	7,204	7,458	412	5,489	2,410	2,678	8,824	1,127,324
前月比	0.1	▲ 0.05	▲ 26.3	5.4	5.1	7.7	7.9	15.0	11.8	20.5
前年同月比	0.9	0.1	3.5	▲ 2.4	13.8	▲ 1.5	10.6	12.9	3.8	16.5
熊本	15,073	230,526	3,683	3,852	164	2,876	949	1,082	3,641	457,884
(上益城)	1,827	25,419	367	298	12	201	101	113	370	49,503
八代	2,900	32,465	439	457	29	293	209	202	672	86,830
菊池	4,939	79,873	1,095	1,176	106	844	375	399	1,343	171,961
玉名	2,610	35,070	434	526	16	428	211	239	813	103,717
天草	2,302	23,040	264	234	7	161	116	136	464	59,042
球磨	1,698	20,371	229	229	14	195	146	156	430	56,804
宇城	2,464	32,406	385	398	33	287	187	217	697	87,618
阿蘇	1,231	13,396	200	186	29	118	65	81	213	30,440
水俣	744	10,856	108	102	2	86	49	52	173	22,029
運輸支局	-	-	-	-	-	-	2	1	8	1,491

(注) 基本手当等：基本手当基本分(所定日数内) + 高年齢求職者給付
 運輸支局：九州地方運輸局熊本運輸支局三角庁舎にて雇用保険受給手続

第1図 都道府県別有効求人倍率 全数 <季節調整値>

令和6年 7月 全国平均 1.24 倍

