

高知県の労働災害の現状

令和5年度版



高知労働局

目 次

1	労働災害の現況	1
2	業種別労働災害発生状況	2
3	第三次産業における労働災害発生状況	3
4	「転倒」による労働災害が多発	4
5	死亡災害の発生状況	5
6	死亡災害は「墜落・転落」、「交通事故」災害が増加	6
7	業種によって異なる労働災害の特徴	7
8	50歳以上で高い労働災害発生率	9
9	業種別・事業場規模別労働災害発生状況	9
10	交通労働災害の推移	10
11	定期健康診断の有所見率	11

資 料 編

令和4年における労働災害発生状況	13
業種別労働災害(休業4日以上)死傷者数の推移	14
年別・業種別労働災害(休業4日以上)発生状況	15
令和2年～令和4年 業種別労働災害(休業4日以上)発生状況	16
令和2年～令和4年 監督署別、業種別労働災害(休業4日以上)発生状況	17
令和4年 死亡災害発生状況	18
令和4年の高知県における業種別労働災害発生状況	
全産業	19
製造業	20
食料品製造業	21
木材・木製品製造業	22
一般機械器具製造業	23
建設業	24
土木工事業	25
建築工事業	26
運輸交通業	27
林業	28
第三次産業	29
商業	30
小売業	31
保健衛生業	32
医療保健業	33
社会福祉施設	34
接客娯楽業	35
清掃・と畜業	36
健康診断結果報告等における有所見率	37

1 労働災害の現況

高知労働局管内の労働災害は、近年増減を繰り返している。

全産業における死傷者数の推移 (新型コロナウイルス感染症を除く。)

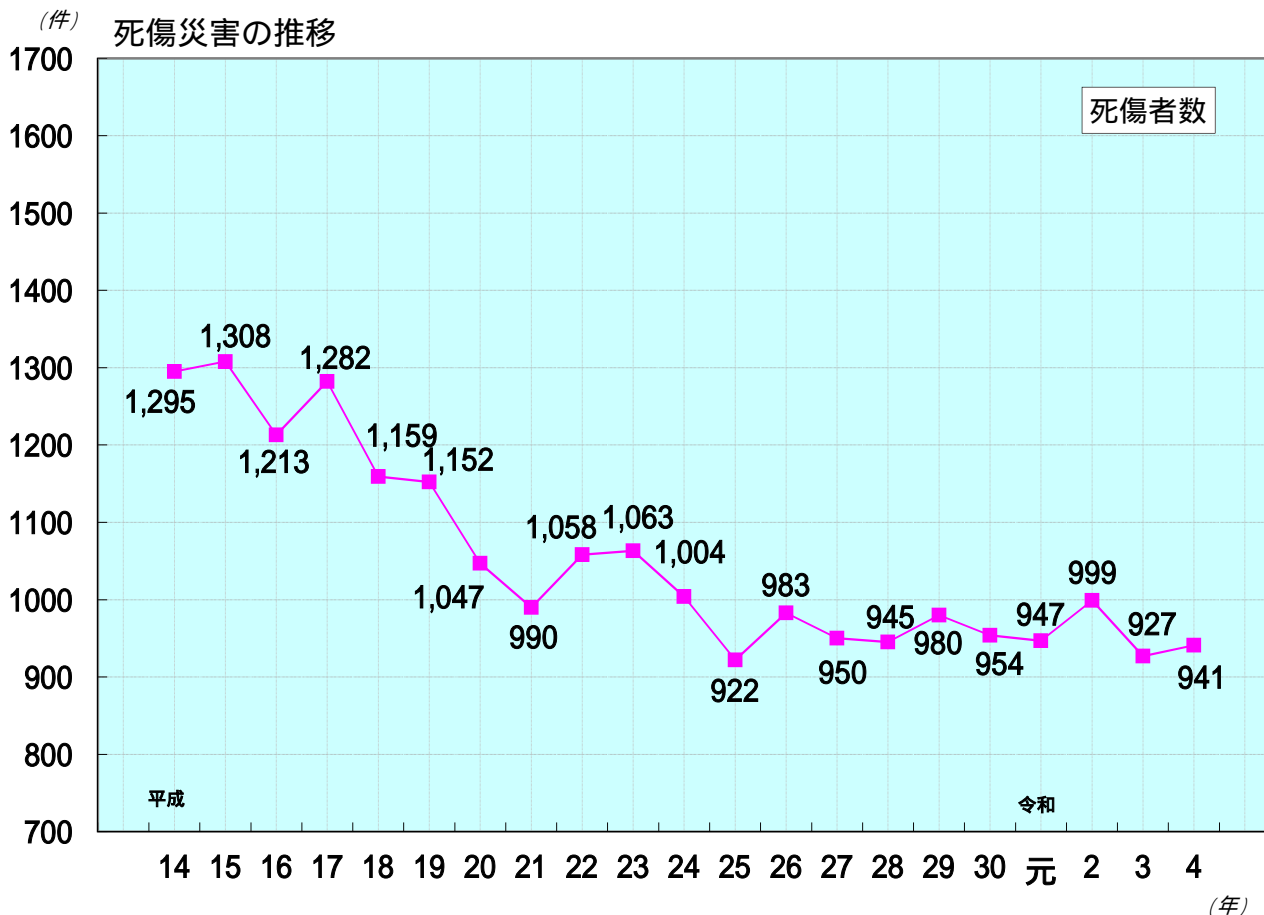

平成16年までは労災保険給付データ、平成17年からは労働者死傷病報告(休業4日以上)による数で死亡者数を含む。

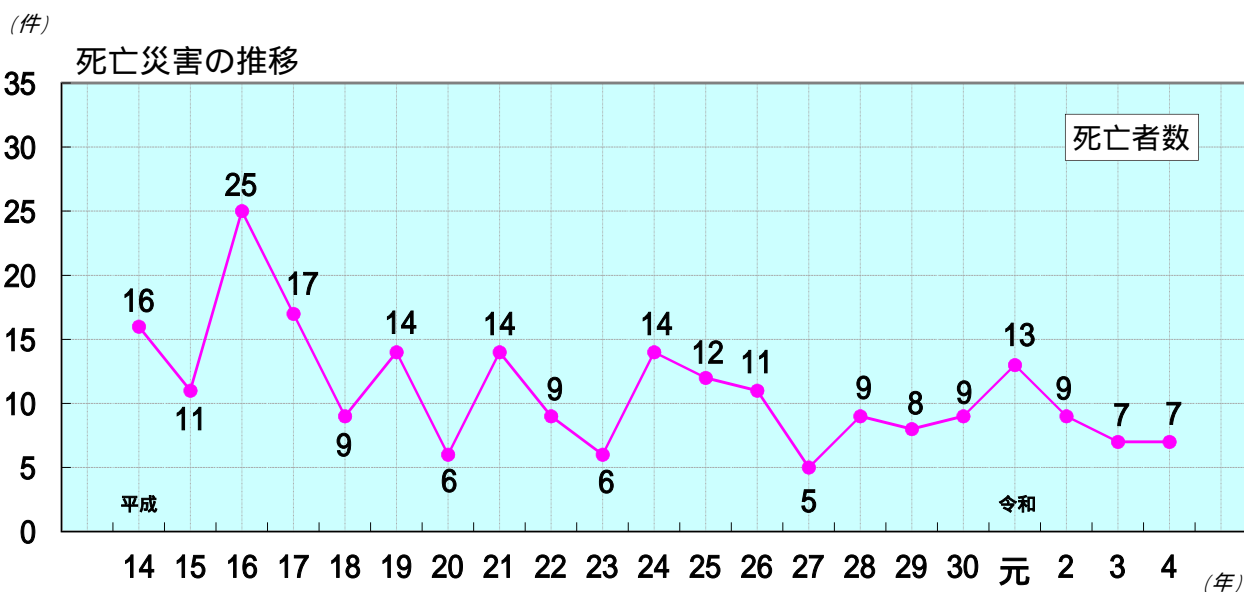

2 業種別労働災害発生状況

令和4年の労働災害（休業4日以上）を業種別で見ると、建設業が18.0%、製造業が17.5%となっている。

第三次産業は全体の4割程度を占めている。

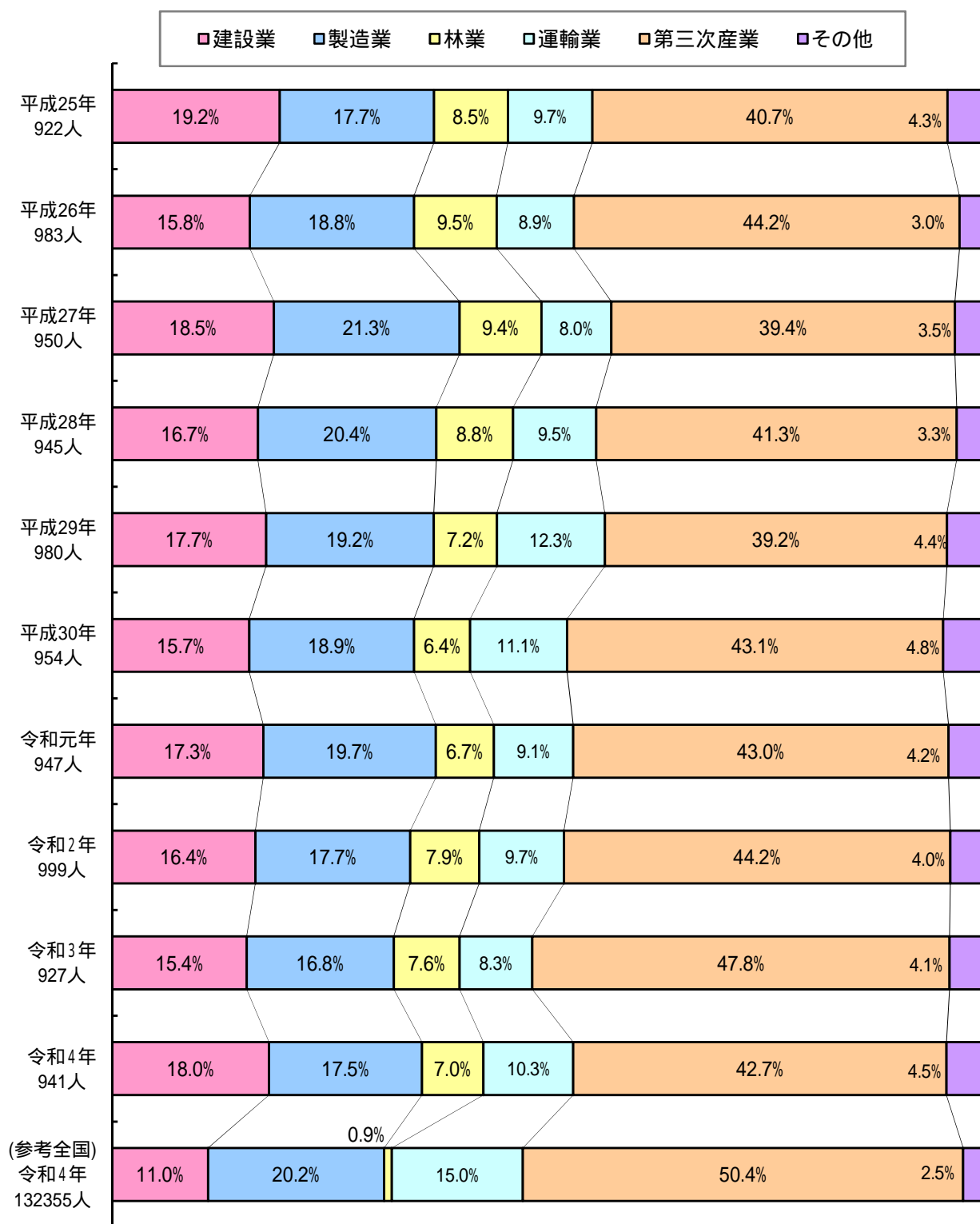

死傷者数は、高知労働局管内における労働者死傷病報告(休業4日以上)による数で死亡者数を含む。
新型コロナウイルス感染症を除く。

3 第三次産業における労働災害発生状況

1 業種別労働災害発生状況(令和4年)

令和4年の第三次産業における休業4日以上の労働災害は、保健衛生業（病院、社会福祉施設等）151人（37.6%）、商業120人（29.9%）、接客娯楽業（旅館業、飲食店、ゴルフ場等）59人（14.7%）、清掃業・と畜業（ビルメンテナンス業、産業廃棄物処理業等）28人（7.0%）、通信業14人（3.5%）となっており、保健衛生業と商業で7割弱を占めている。

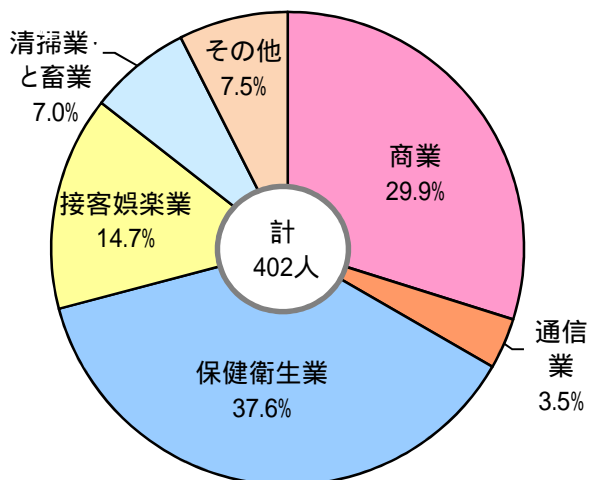

2 業種別労働災害発生状況の推移(平成30年～令和4年)

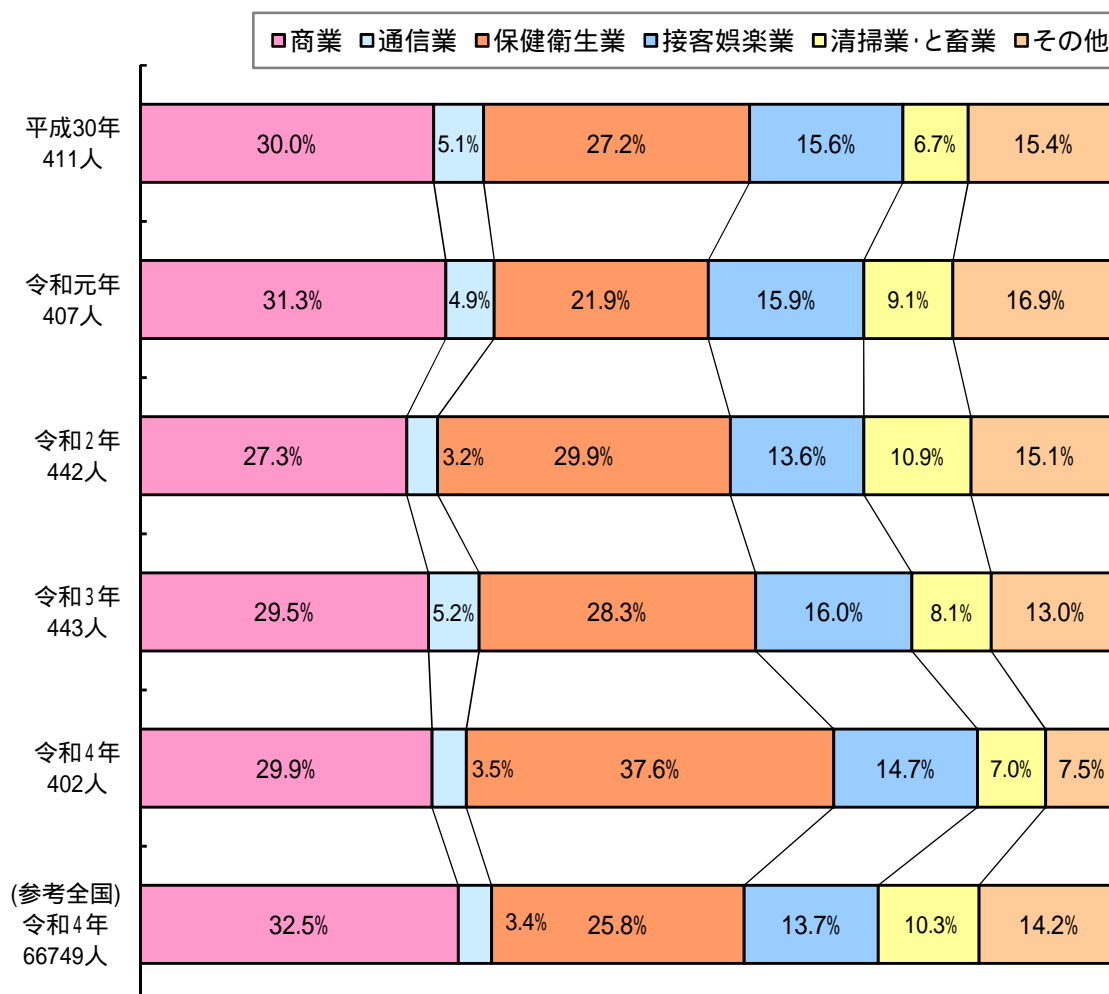

- ・ 死傷者数は、高知労働局管内における労働者死傷病報告(休業4日以上)による数で死亡者数を含む。
- ・ 新型コロナウイルス感染症を除く。

4 「転倒」による労働災害が多発

令和4年の労働災害（休業4日以上）の発生状況を事故の型別にみると、「転倒」による災害が最も多く（26.7%）、次いで「動作の反動・無理な動作」（15.8%）、「墜落・転落」（15.6%）、「はさまれ・巻き込まれ」（10.7%）などとなっている。

事故の型別労働災害発生状況

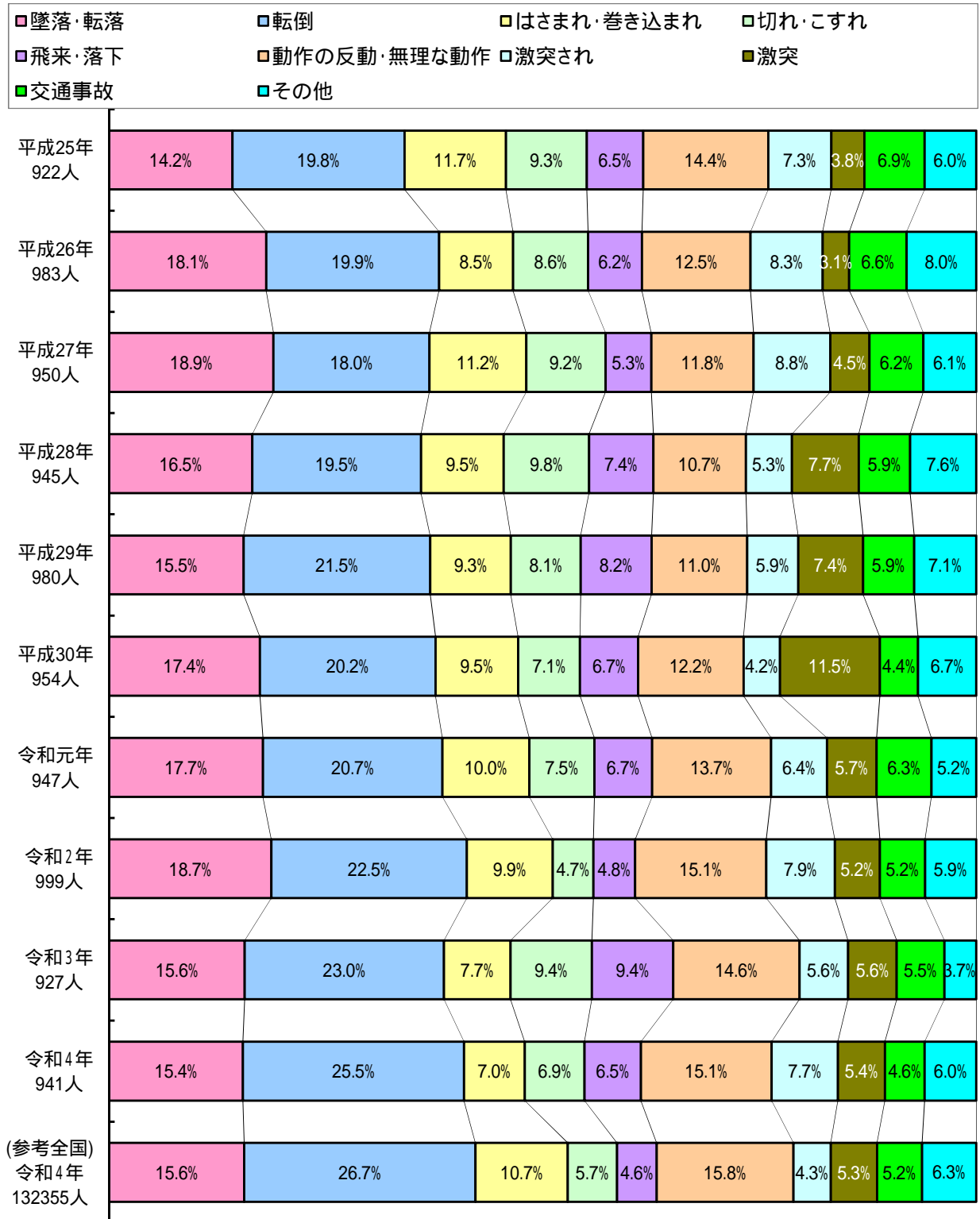

- ・ 死傷者数は、高知労働局管内における労働者死傷病報告(休業4日以上)による数で死亡者数を含む。
- ・ 新型コロナウイルス感染症を除く。

5 死亡災害の発生状況

令和4年の死亡者数は7人で、令和3年と同数であった。

業種別では建設業と製造業でそれぞれ2人、林業、運輸業と商業でそれぞれ1人となっている。

高知労働局管内の過去5年間の労働災害による死亡者数を業種別にみると、建設業が全産業の3割を占めている。

業種別死亡災害発生状況

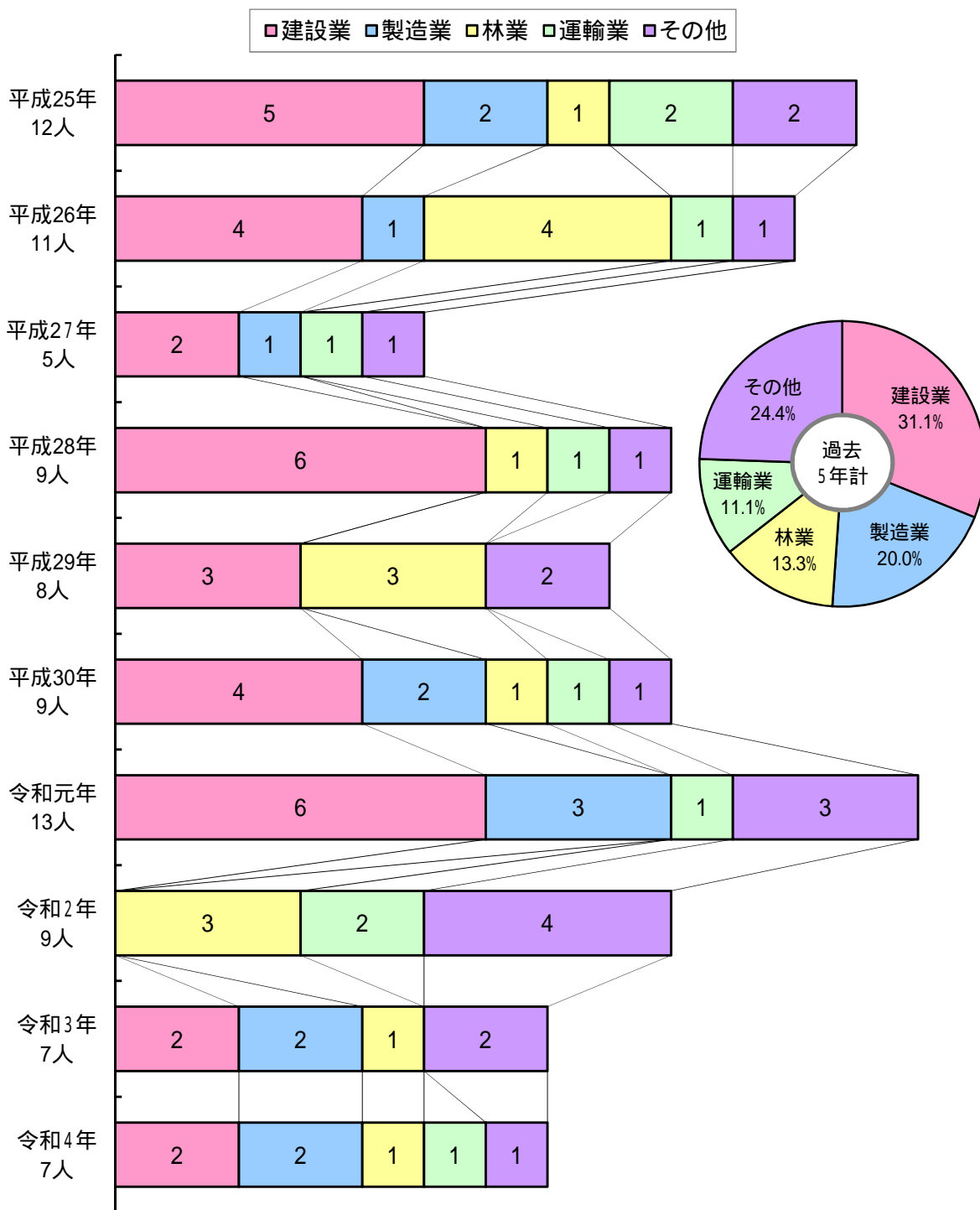

高知労働局管内における労働者死傷病報告によるもの。

6 死亡災害は「墜落・転落」、「交通事故」災害が増加

令和4年の死亡労働災害を事故の型別にみると、「墜落・転落」及び「交通事故」がそれぞれ2人、「はさまれ・巻き込まれ」、「飛来・落下」及び「激突され」がそれぞれ1人となっている。

高知労働局管内における過去5年間の死亡災害の事故の型別でも、「交通事故」によるものが最も多く31.1%、次いで「墜落・転落」及び「はさまれ・巻き込まれ」がそれぞれ17.8%となっている。

事故の型別死亡災害発生状況

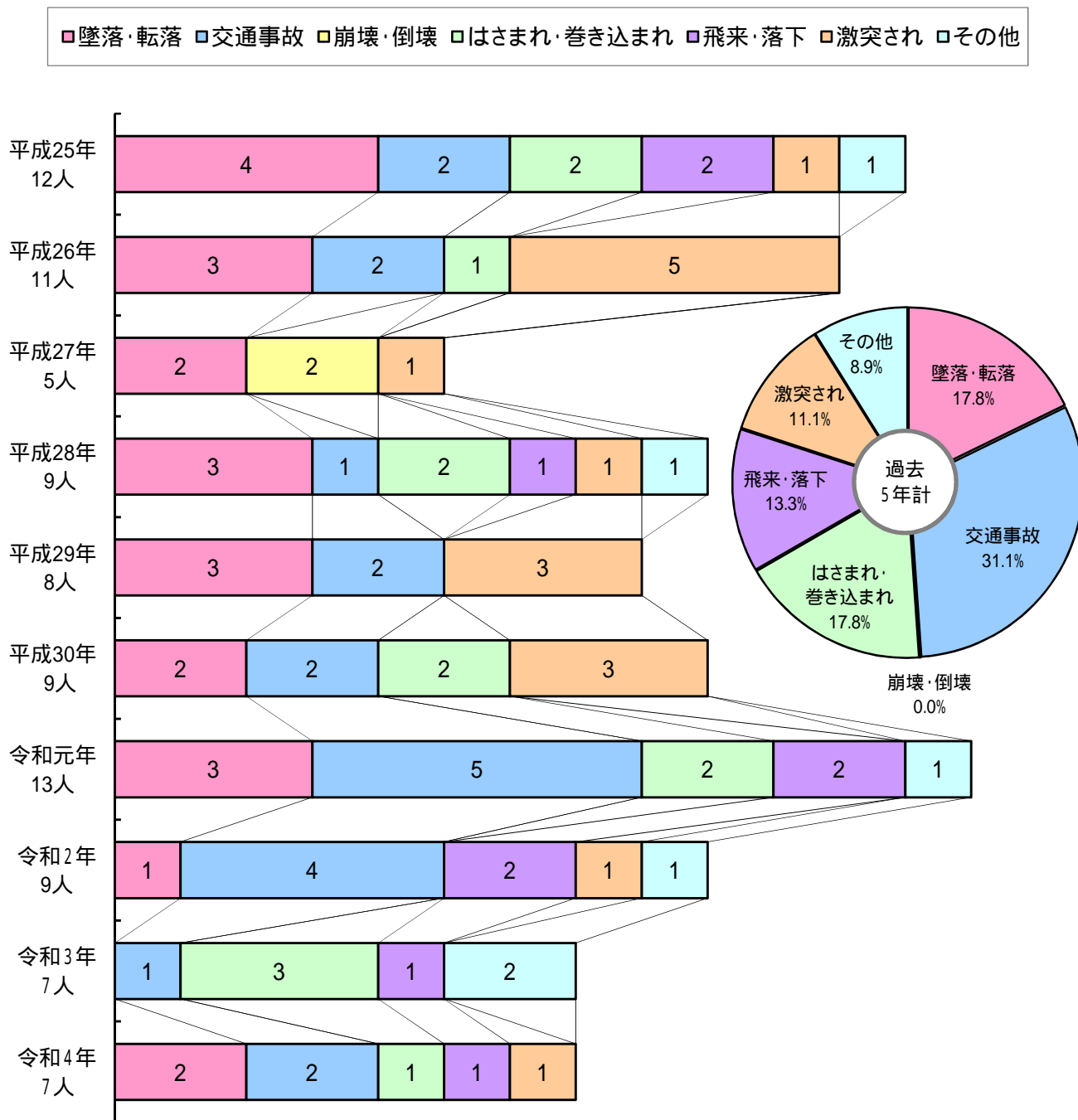

高知労働局管内における労働者死傷病報告によるもの。

7 業種によって異なる労働災害の特徴

令和4年の労働災害（休業4日以上）を業種別に「事故の型」と「起因物」に分類すると、業種によって特有の災害傾向を示している。

(1) 事故の型

事故の型別にみると、製造業では「はさまれ・巻き込まれ」、建設業では「墜落・転落」、運輸業では「動作の反動・無理な動作」、林業では「切れ・こすれ」、第三次産業では「転倒」災害が多い。

業種別・事故の型別労働災害発生状況

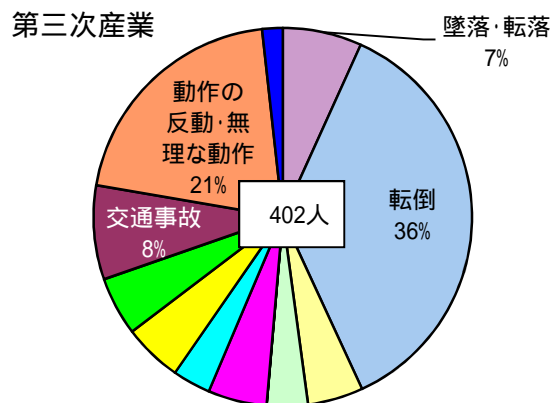
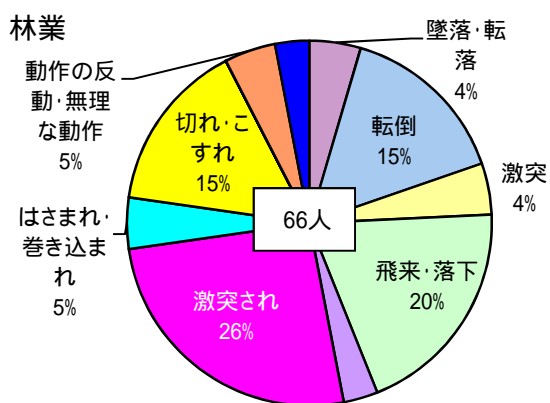
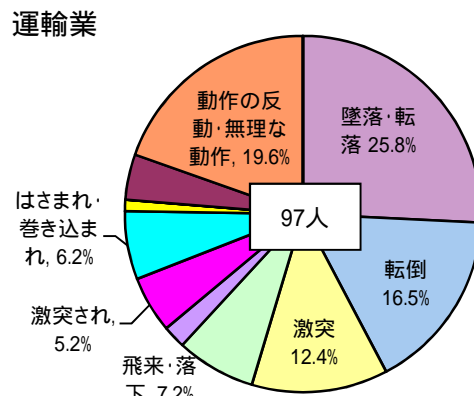
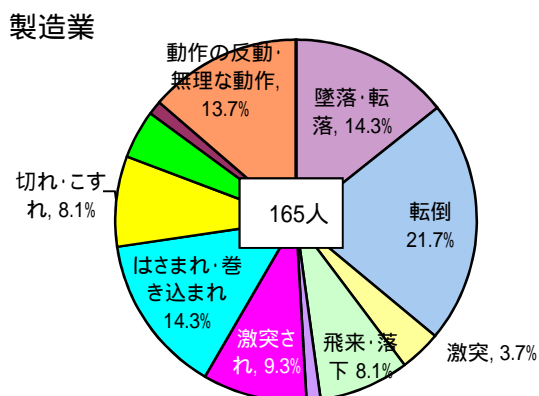
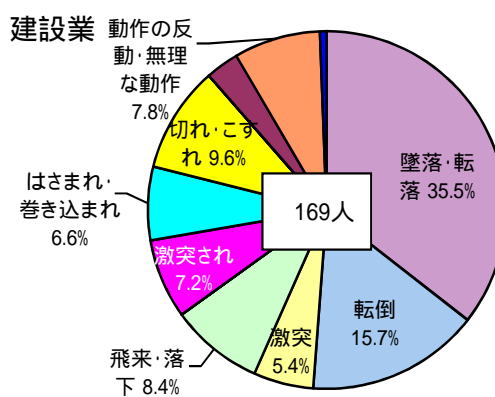
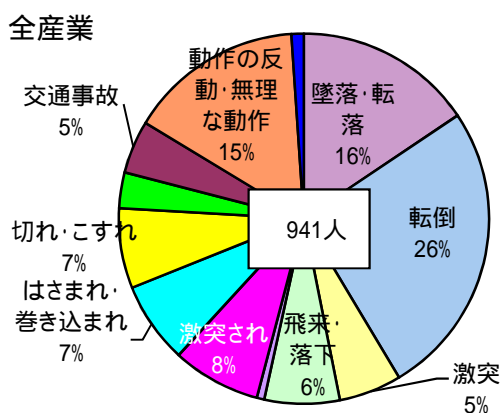
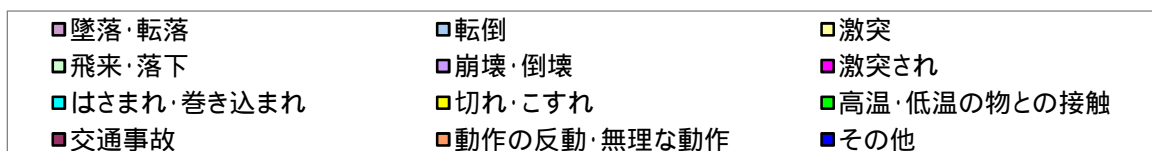

・ 死者数は、高知労働局管内における労働者死傷病報告(休業4日以上)による数で死亡者数を含む。
 ・ 新型コロナウイルス感染症を除く。

(2) 起因物

起因物別にみると、製造業、建設業及び第三次産業で「仮設物・建築物・構築物等」、運輸業では「物上げ装置・運搬機械」、林業では「環境等」が多い。

業種別・起因物別労働災害発生状況

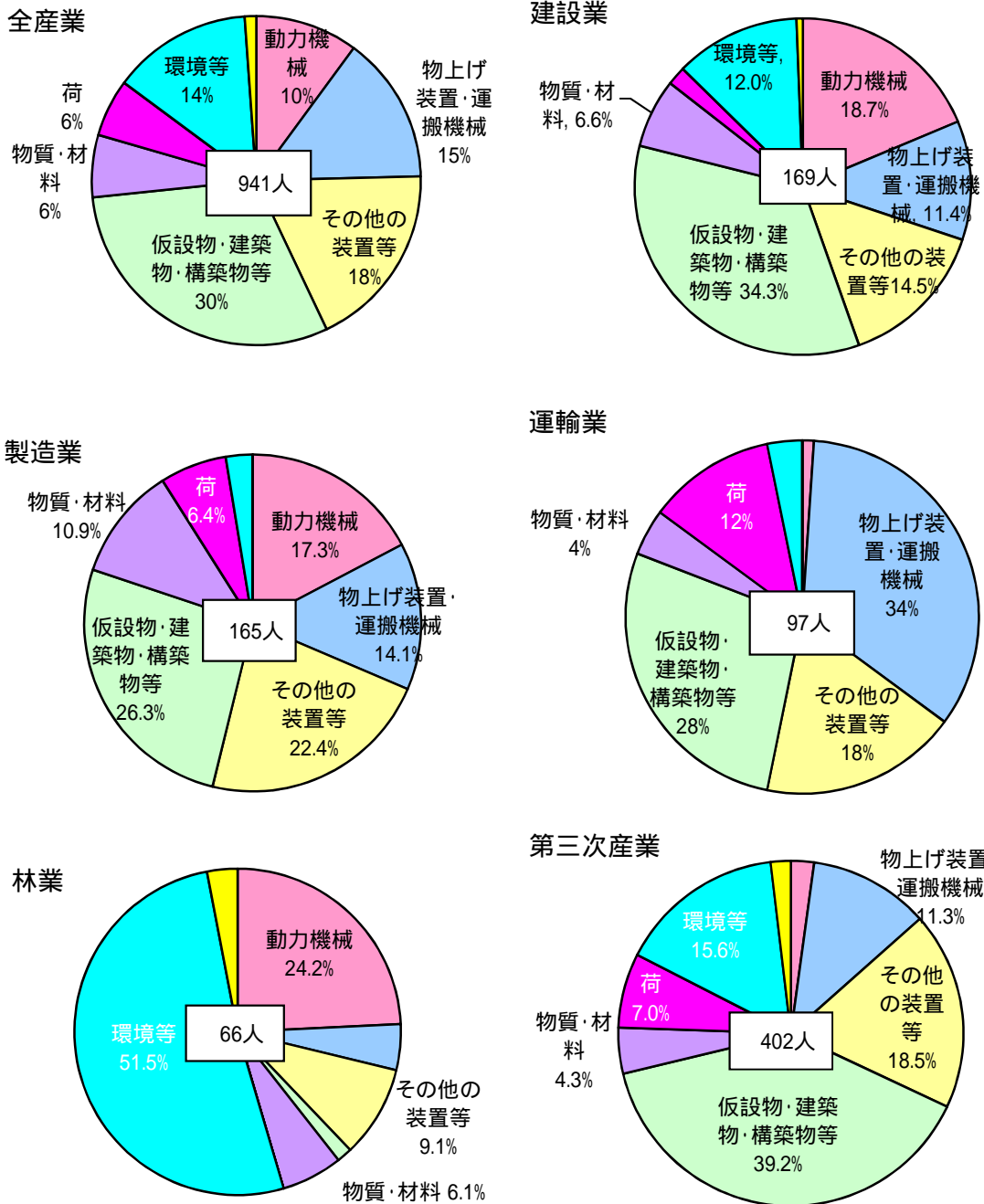
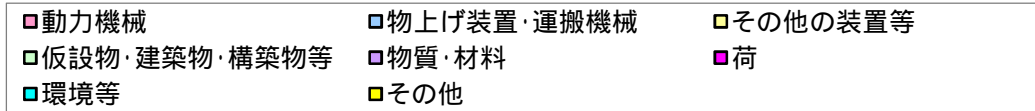

- ・ 死傷者数は、高知労働局管内における労働者死傷病報告(休業4日以上)による数で死亡者数を含む。
- ・ 新型コロナウイルス感染症を除く。

8 50歳以上で高い労働災害発生率

令和4年の全産業における年齢別の労働災害発生状況をみると、50歳以上の労働者の労働災害が全体の57.3%を占めている。

業種別・年齢別労働災害発生状況

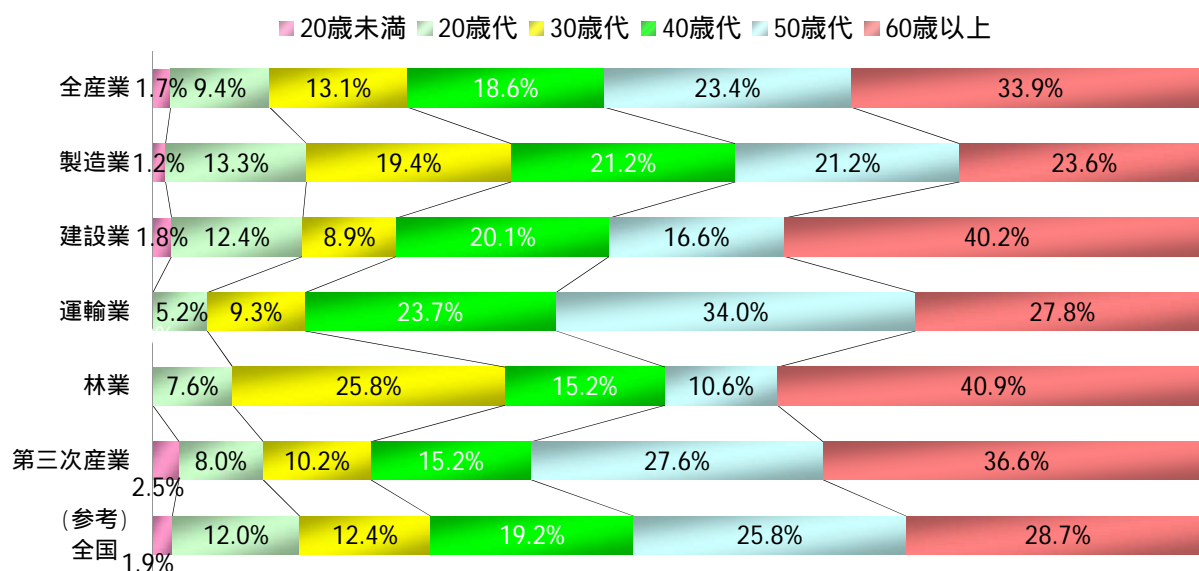

9 業種別・事業場規模別労働災害発生状況

令和4年の全産業における規模別の労働災害発生状況をみると、労働者数が50人未満の事業場における労働災害が全体の70.5%を占めている。

業種別・事業場規模別労働災害発生状況

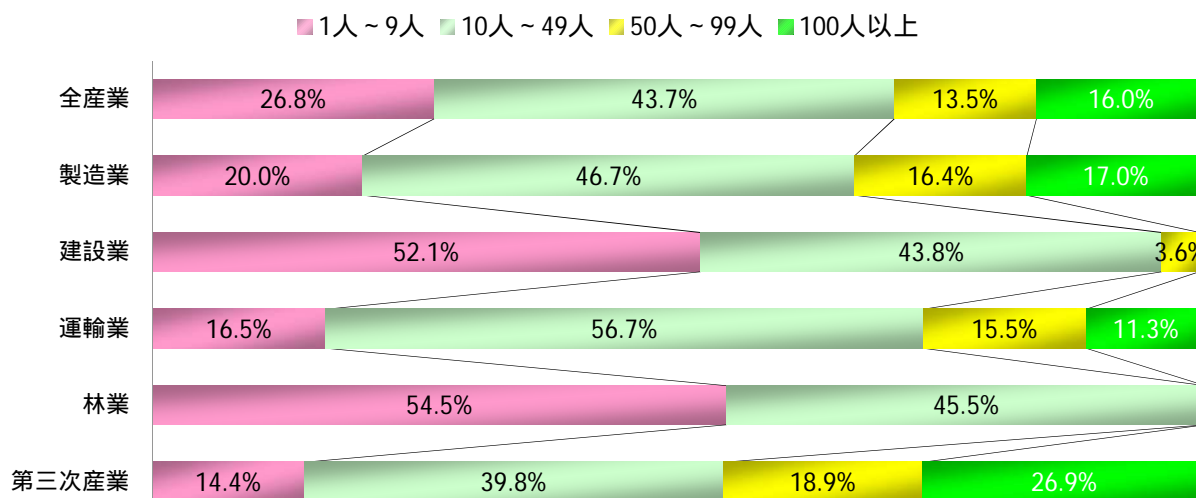

- ・ 死傷者数は、高知労働局管内における労働者死傷病報告(休業4日以上)による数で死亡者数を含む。
- ・ 新型コロナウイルス感染症を除く。

10 交通労働災害の推移

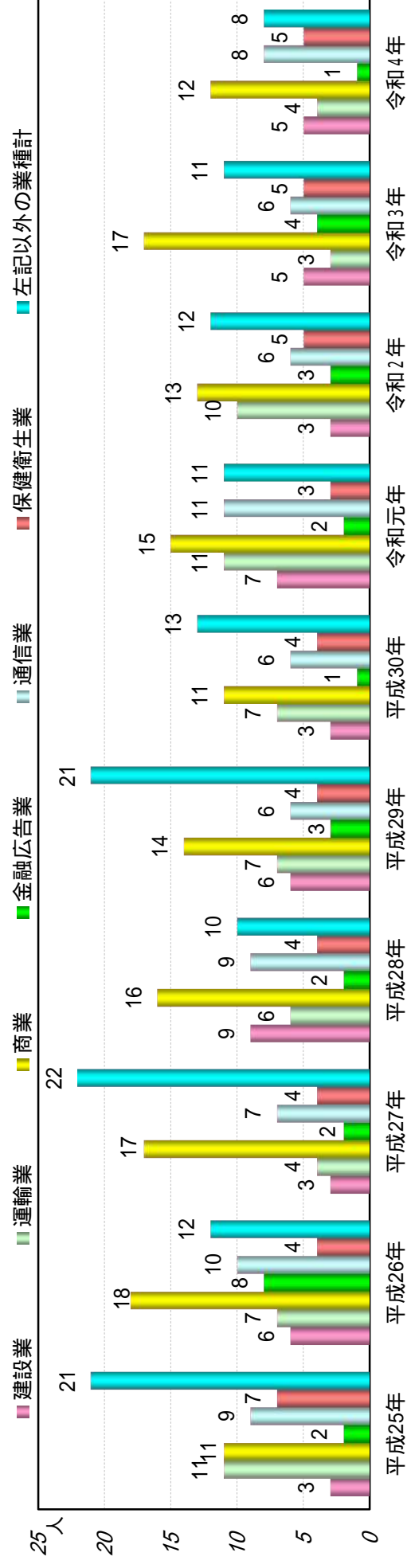
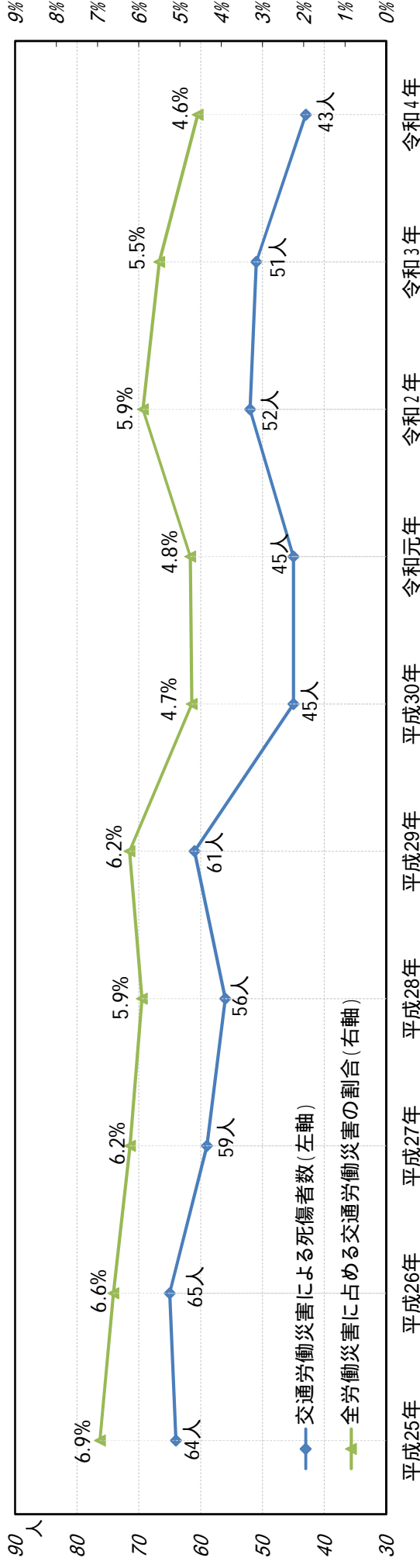

死傷者数は、労働者死傷病報告(休業4日以上)による数で、死者数を含む。新型コロナウイルス感染症を除く。

1.1 定期健康診断の有所見率

高知県における定期健康診断の有所見率は平成19年に50%を超え、平成25年以降も増加傾向は継続しており、令和4年は62.6%となっている。

健康診断項目別にみると、血糖、血中脂質検査、肝機能検査、血圧検査等の生活習慣に関連の深い検査項目において、有所見率が高くなっている。

定期健康診断における有所見率の推移

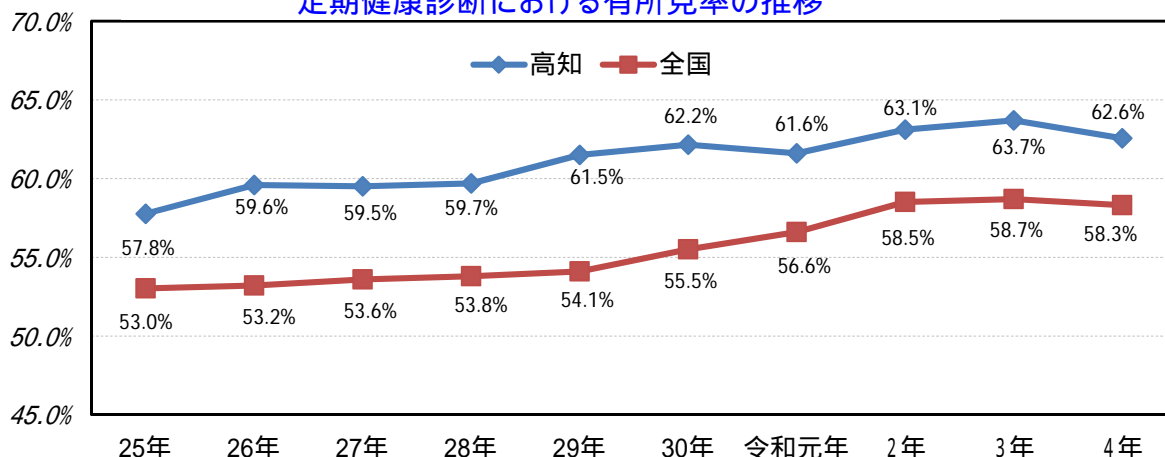

令和4年 業種別・健康診断項目別有所見率

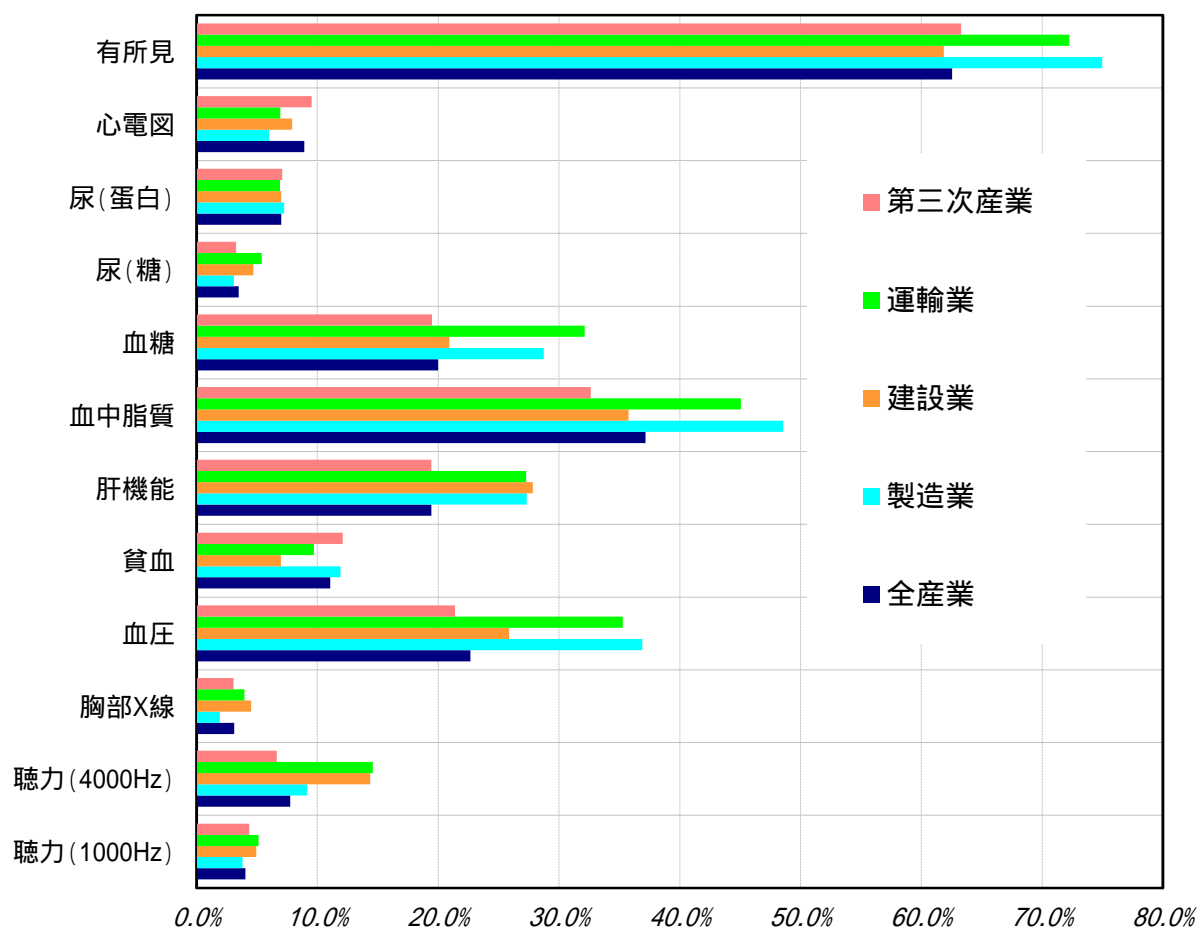

1 有所見は、各健康診断項目のいずれかが有所見であった者の人数の割合。
 2 第三次産業は、商業、金融広告、映画演劇、通信、教育研究、保健衛生、接客娯楽、清掃と畜、官公署、その他の事業を計上。
 高知労働局管内における定期健康診断結果報告によるもの。

資 料 編

令和4年における労働災害発生状況(死亡災害及び休業4日以上の死傷災害) 確定

業種	高知局(合計)			高知監督管内			須崎監督管内			四万十監督管内			安芸監督管内		
	4年	3年	増減	4年	3年	増減	4年	3年	増減	4年	3年	増減	4年	3年	増減
全産業合計	(7) 2390	(7) 964	1426	(5) 1421	(3) 560	861	(1) 284	(2) 147	137	(1) 466	138	328	219	(2) 119	100
製造業	(1) 46	51	-5	(1) 26	16	10	11	12	-1	8	16	-8	1	7	-6
食料品製造業	0	1	-1	0	0	0	0	1	-1	0	0	0	0	0	0
繊維工業、衣服その他の繊維製品製造業	16	21	-5	6	6	0	9	14	-5	1	0	1	0	1	-1
木材・木製品製造業、家具・装備品製造業	19	9	10	6	7	-1	12	2	10	0	0	0	1	0	1
パルプ、紙、紙製品製造業	12	16	-4	5	11	-6	6	2	4	1	1	0	0	2	-2
窯業土石製造業	(1) 23	18	5	(1) 19	12	7	3	4	-1	0	1	-1	1	1	0
鉄鋼業、非鉄金属製造業、金属製品製造業	18	(1) 12	6	12	(1) 7	5	2	1	1	0	1	-1	4	3	1
一般機械器具製造業	7	1	6	7	1	6	0	0	0	0	0	0	0	0	0
電気機械器具製造業	8	9	-1	7	7	0	0	0	0	1	1	0	0	1	-1
輸送用機械器具製造業	7	8	-1	6	6	0	0	0	0	1	1	0	0	1	-1
造船業	31	(1) 23	8	19	(1) 12	7	5	1	4	4	8	-4	3	2	1
上記以外の製造業	(2) 180	(2) 161	19	(2) 107	(2) 79	28	48	37	11	15	28	-13	10	17	-7
小計	3	1	2	1	1	0	2	0	2	0	0	0	0	0	0
鉱業	(1) 80	(2) 68	12	31	22	9	18	(1) 22	-4	(1) 17	12	5	14	(1) 12	2
土木工事業	(1) 106	66	40	(1) 47	36	11	11	8	3	35	14	21	13	8	5
建築工事業	44	13	31	8	5	3	2	4	-2	30	3	27	4	1	3
鉄骨・鉄筋コンクリート造家屋建築工事業	17	15	2	9	9	0	3	2	1	0	1	-1	5	3	2
木造家屋建築工事業	(1) 45	38	7	(1) 30	22	8	6	2	4	5	10	-5	4	4	0
上記以外の建築工事業	21	16	5	13	11	2	1	3	-2	3	1	2	4	1	3
その他の建設業	(2) 207	(2) 150	57	(1) 91	69	22	30	(1) 33	-3	(1) 55	27	28	31	(1) 21	10
小計	(1) 109	74	35	(1) 77	59	18	13	5	8	11	3	8	8	7	1
運輸交通業	(1) 88	70	18	(1) 66	55	11	11	5	6	3	3	0	8	7	1
道路貨物運送業	0	3	-3	0	3	-3	0	0	0	0	0	0	0	0	0
陸上貨物取扱業	1	0	1	0	0	0	1	0	1	0	0	0	0	0	0
港湾運送業	(1) 110	77	33	(1) 77	62	15	14	5	9	11	3	8	8	7	1
小計	(1) 50	(1) 50	0	16	(1) 13	3	(1) 18	15	3	6	15	-9	10	7	3
木材伐出業	16	20	-4	0	6	-6	10	7	3	5	5	0	1	2	-1
その他の林業	(1) 66	(1) 70	-4	16	(1) 19	-3	(1) 28	22	6	11	20	-9	11	9	2
小計	20	(1) 16	4	0	0	0	1	0	1	9	11	-2	10	(1) 5	5
水産業	(1) 124	127	-3	(1) 88	91	-3	14	7	7	12	14	-2	10	15	-5
商業	5	7	-2	1	6	-5	0	0	0	3	1	2	1	0	1
金融広告業	1509	153	1356	919	96	823	128	24	104	338	12	326	124	21	103
保健衛生業	60	60	0	44	39	5	5	5	0	3	5	-2	8	11	-3
接客娯楽業	31	45	-14	25	33	-8	2	3	-1	1	7	-6	3	2	1
清掃業・と畜業	9	22	-13	9	20	-11	0	0	0	0	2	-2	0	0	0
ビルメンテナンス業	52	75	-23	45	57	-12	3	1	2	3	9	-6	1	8	-7
上記以外の事業	(1) 1781	467	1314	(1) 1122	322	800	152	40	112	360	48	312	147	57	90
小計	23	(1) 22	1	7	8	-1	9	(1) 10	-1	5	1	4	2	3	-1
その他															

(注) (1)死傷者数は労働者死傷病報告による数で死亡者を含む。(2)()内の数字は死亡者数で速報による。(3)「上記以外の製造業」には、印刷・製本業、化学工業、電気・ガス・水道業、その他の製造業を計上
(4)「上記以外の事業」には、映画・演劇業、通信業、郵便業、派遺業、警備業、情報処理サービス業、その他を計上 (5)「その他」には、農業、畜産業を計上

業種別労働災害(休業4日以上)死傷者数の推移

高知労働局

業種	年別(平成)										令和4年
	平成25年	平成26年	平成27年	平成28年	平成29年	平成30年	令和元年	令和2年	令和3年	令和4年	
	(12) 922	(11) 983	(5) 930	(9) 945	(8) 980	(9) 954	(13) 947	(9) 1,019	(7) 964	(7) 2,390	
全産業合計											
製造業											
食料品製造業	42	34	51	49	45	52	(1) 42	48	51	(1) 46	
繊維工業、衣服その他の繊維製品製造業	3	5	3	0	2	4	6	3	1	0	
木材・木製品製造業、家具、装備品製造業	(1) 23	(1) 21	29	33	32	20	(1) 21	20	21	16	
パルプ、紙、紙製品製造業	10	15	12	28	17	14	5	16	9	19	
窯業土石製造業	(1) 11	7	(1) 15	12	15	(2) 13	12	16	16	12	
鉄鋼業、非鉄金属製造業、金属製品製造業	25	37	23	18	30	25	38	15	18	(1) 23	
一般機械器具製造業	18	18	24	18	17	18	14	22	(1) 12	18	
電気機械器具製造業	0	1	4	6	2	1	0	3	1	7	
輸送用機械器具製造業	9	18	16	14	12	18	16	16	9	8	
造船業	7	17	13	10	11	14	14	15	8	7	
上記以外の製造業	22	29	25	15	16	15	(1) 33	18	(1) 23	31	
小計	(2) 163	(1) 185	(1) 202	193	188	(2) 180	(3) 187	177	(2) 161	(2) 180	
鉱業	0	1	1	1	2	1	(1) 3	3	1	3	
建設業											
土木工事業	(4) 82	(2) 73	(2) 79	(4) 69	(1) 73	(1) 62	(3) 71	81	(2) 68	(1) 80	
建築工事業	(1) 72	(2) 61	77	(2) 71	(2) 84	(2) 70	(2) 77	70	66	(1) 106	
鉄骨・鉄筋コンクリート造家屋建築工事業	14	(2) 16	9	(1) 19	(1) 25	18	14	14	13	44	
木造家屋建築工事業	26	22	26	(1) 23	31	20	30	23	15	17	
上記以外の建築工事業	(1) 32	23	42	29	(1) 28	(2) 32	33	33	38	(1) 45	
その他の建設業	23	21	20	18	16	(1) 18	(1) 16	13	16	21	
小計	(5) 177	(4) 155	(2) 176	(6) 158	(3) 173	(4) 150	(6) 164	164	(2) 150	(2) 207	
運輸業											
運輸交通業	(2) 85	(1) 85	(1) 74	(1) 86	118	(1) 104	(1) 83	(2) 96	74	(1) 109	
道路貨物運送業	(2) 78	76	(1) 64	72	98	(1) 85	(1) 73	(2) 84	70	(1) 88	
陸上貨物取扱業	3	1	0	4	3	0	2	1	3	0	
港湾運送業	1	1	2	0	0	2	1	1	0	1	
小計	(2) 89	(1) 87	(1) 76	(1) 90	121	(1) 106	(1) 86	(2) 98	77	(1) 110	
林業											
木材伐出業	(1) 54	(4) 64	66	69	(2) 56	45	52	(2) 59	(1) 50	(1) 50	
その他の林業	24	29	23	(1) 14	(1) 15	(1) 16	11	(1) 20	20	16	
小計	(1) 78	(4) 93	89	(1) 83	(3) 71	(1) 61	63	(3) 79	(1) 70	(1) 66	
水産業											
水産業	(1) 28	14	11	12	28	26	(1) 16	(1) 14	(1) 16	20	
商業	104	(1) 121	110	(1) 117	120	112	120	(1) 144	127	(1) 124	
金融広告業	6	16	6	7	9	9	5	(1) 7	7	5	
保健衛生業	(1) 94	107	91	106	84	123	115	(1) 156	153	1,509	
接客娯楽業	66	69	78	61	61	56	65	51	60	60	
清掃業・畜業	29	46	32	26	(2) 35	45	33	46	45	31	
ビルメンテナンス業	8	16	17	11	12	20	15	21	22	9	
上記以外の事業	76	75	57	73	75	(1) 66	69	57	75	52	
小計	(1) 375	(1) 434	374	(1) 390	(2) 384	(1) 411	407	(3) 461	467	(1) 1,781	
その他	12	14	(1) 21	18	13	19	(1) 21	23	(1) 22	23	

1 ()内の数字は死亡者数。 2 林業の死傷者数に国有林野事業の死傷者数は含まない。

3 第三次産業は商業、金融・広告業、映画・演劇業、通信業、教育・研究業、保健衛生業、接客娯楽業、清掃・畜業、官公署、その他の事業を計上。

年別・業種別労働災害（休業4日以上）発生状況

高知労働局

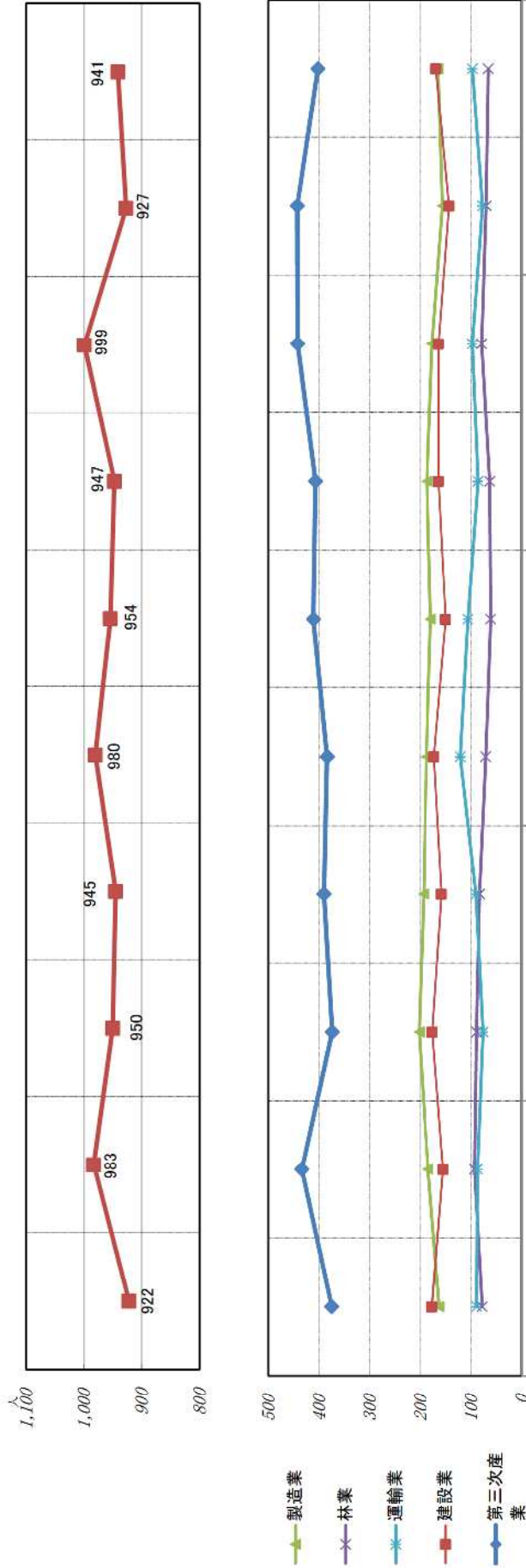

業種	平成25年	平成26年	平成27年	平成28年	平成29年	平成30年	令和元年	令和2年	令和3年	令和4年
全産業	(12) 922	(11) 983	(5) 950	(9) 945	(8) 980	(9) 954	(13) 947	(9) 999	(7) 927	(7) 941
建設業	(5) 177	(4) 155	(2) 176	(6) 158	(3) 173	(4) 150	(6) 164	(2) 164	(2) 143	(2) 169
製造業	(2) 163	(1) 185	(1) 202	(1) 193	(3) 188	(2) 180	(3) 187	(2) 177	(2) 156	(2) 165
林業	(1) 78	(4) 93	(4) 89	(1) 83	(3) 71	(1) 61	(1) 63	(3) 79	(1) 70	(1) 66
運輸業	(2) 89	(1) 87	(1) 76	(1) 90	(1) 121	(1) 106	(1) 86	(2) 97	(1) 77	(1) 97
第三次産業	(1) 375	(1) 434	(1) 374	(1) 390	(2) 384	(1) 411	(1) 407	(3) 442	(1) 443	(1) 402
その他の業種	(1) 40	(1) 29	(1) 33	(1) 31	(1) 43	(1) 46	(3) 40	(1) 40	(2) 38	(1) 42
災害防止期間	第12次労働災害防止計画期間					第13次労働災害防止計画期間				

【注】1 ()内の数値は死亡者数で内数。
 2 林業の死傷者数には固有林野事業を含む。
 3 その他の業種には鉱業、水産業を含む。
 ※ 新型コロナウイルス感染症を除く。

令和2年～令和4年 業種別労働災害(休業4日以上)発生状況

高知労働局

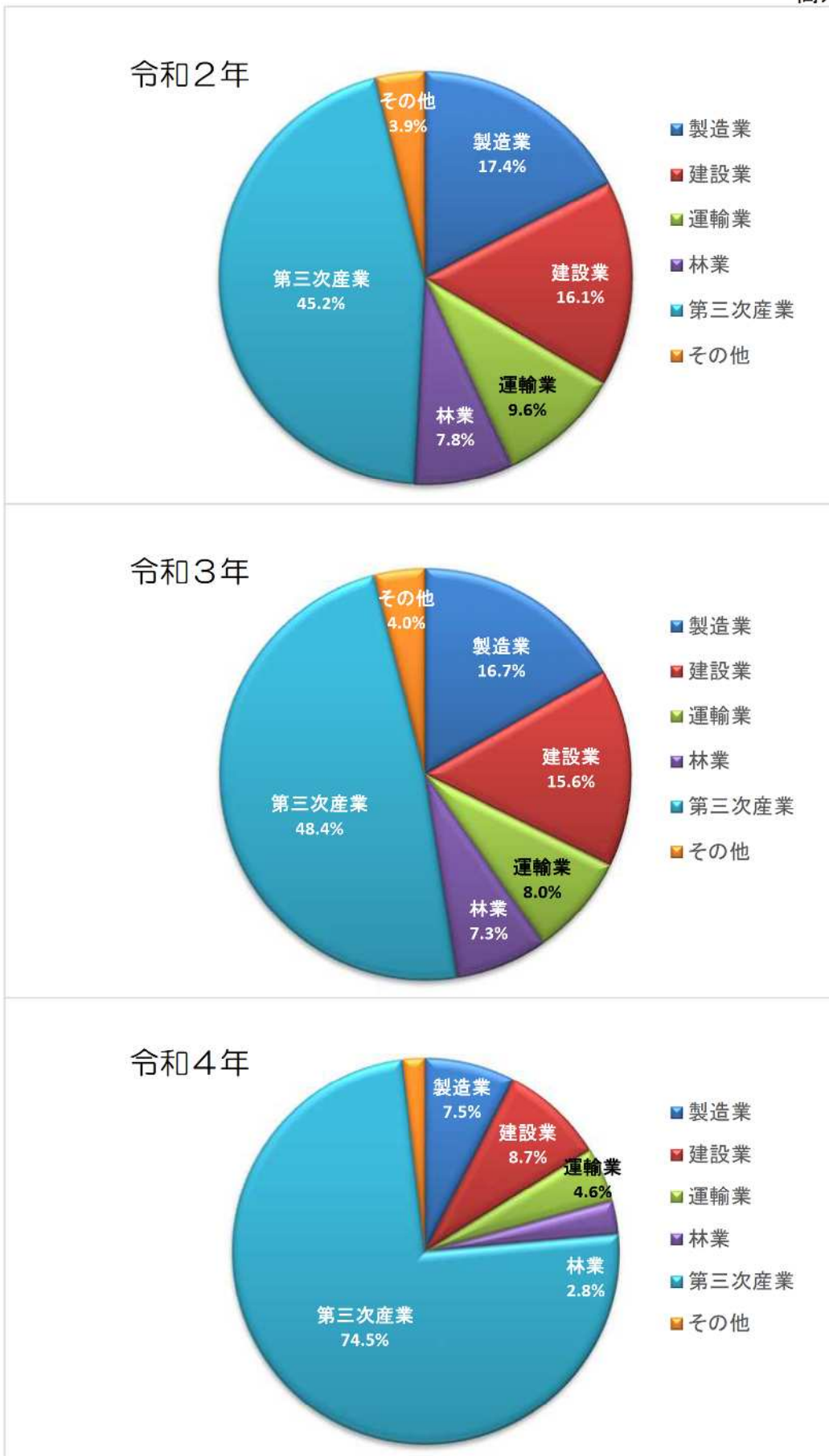

1 死傷者数は、高知労働局管内における労働者死傷病報告(休業4日以上)による数で死亡者数を含む。

2 第三次産業には、商業、金融・広告業、映画・演劇業、通信業、教育・研究業、保健衛生業、接客娯楽業、清掃・と畜業、官公署、その他の事業を計上

3 その他には鉱業、農業、畜産・水産業を計上。

令和2年～令和4年 監督署別、業種別労働災害(休業4日以上)発生状況

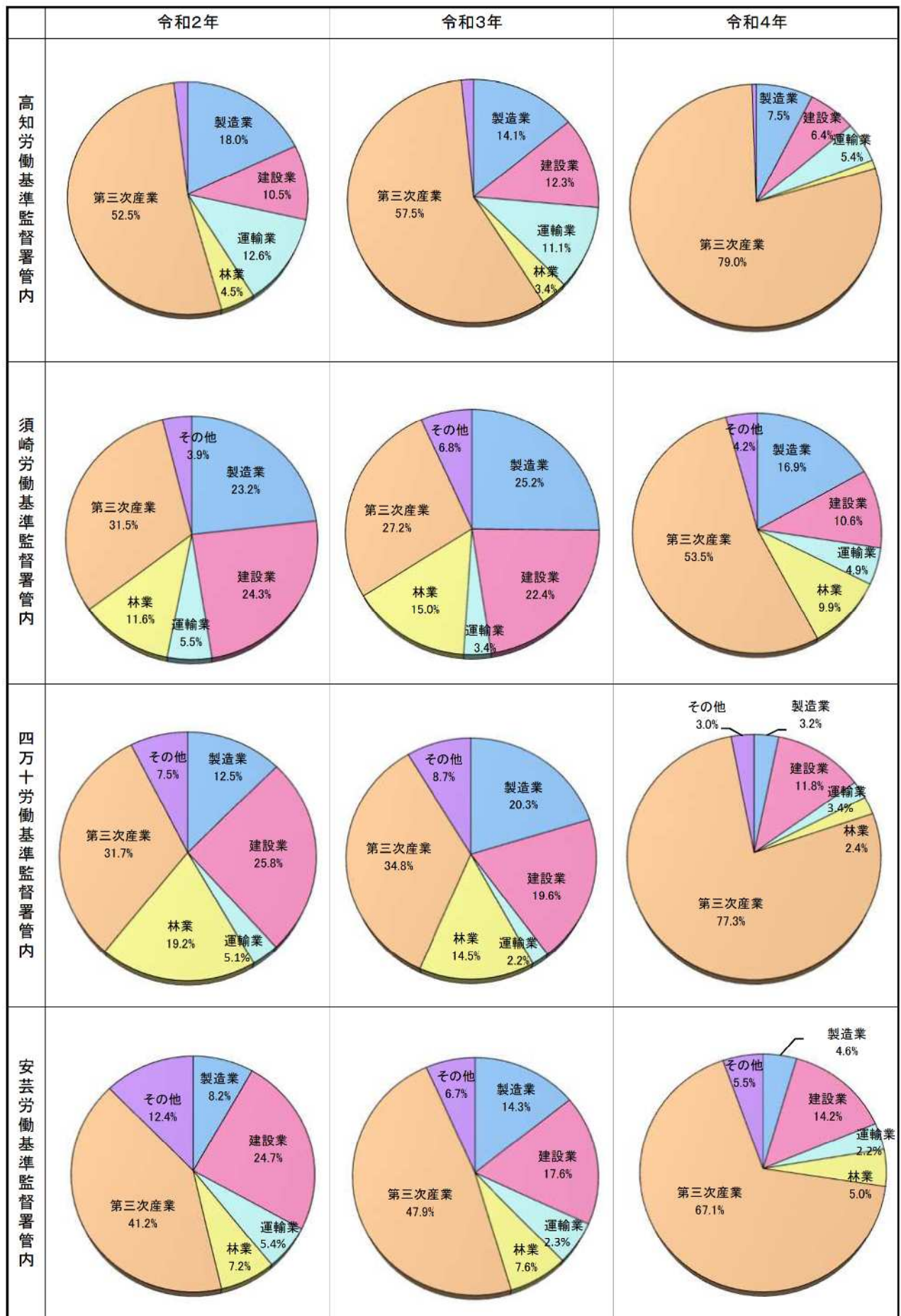

1 死傷者数は、高知労働局管内における労働者死傷病報告(休業4日以上)による数で死亡者数を含む。

2 第三次産業には、商業・金融・広告業、映画・演劇業、通信業、教育・研究業、保健衛生業、接客娯楽業、清掃・と畜業、官公署、その他の事業を計上

3 その他には鉱業、農業、畜産・水産業を計上。

令和4年死亡災害発生状況

確定



高知労働局

業種別発生状況（死亡者数累計及び前年同期比較）

	製造業	建設業	運輸業	林業	水産業	第3次産業	その他	合計
令和4年	2	2	1	1	0	1	0	7
令和3年	2	2	0	1	1	0	1	7
増減	±0	±0	+1	±0	-1	+1	-1	±0

番号	署別	発生日時刻	業種	年齢性別	事故の型起因物	災害のあらまし
1	四万十	4.2.24 14:00	建設業 (土木工事業)	23歳 男	交通事故 (道路) 乗用車	軽ワゴン車を運転して片側1車線の道路を走行中、対向車線にはみ出して対向してきたコンクリートミキサー車と正面衝突した。
2	高知	4.3.1 13:00	製造業 (金属製品製造業)	70歳 男	飛来・落下 クレーン	天井クレーンを用いて、H鋼（重量1.1トン、全長5.5メートル）を移動させる作業を行っていたが、鋼材の下敷きになっている被災者を同僚が発見した。
3	高知	4.4.23 10:35	商業 (その他の商業)	78歳 男	交通事故(その他) 乗用車	有料駐車場の出口通路に誤進入した車両があり、被災者は車両後方から後進誘導していたところ、車両が暴走したため当該車両にひかれた。
4	須崎	4.6.22 9:55	林業 (木材伐出業)	85歳 男	激突され 立木等	機械集材装置を設置するために主索直下となる立木の伐倒作業を行っていたところ、被災者の背後から立木が根株ごと倒れ、切り株と倒れてきた立木に挟まれた。
5	高知	4.8.7 13:23	製造業 (食料品製造業)	32歳 男	はさまれ・巻き込まれ 食品加工用機械	工場内の製麺室において、被災者は単独で製麺機のコンベヤー等の清掃を行っていたところ、麺生地を送給するシャフトにはさまれた。
6	高知	4.9.9 7:50	運輸業 (道路貨物運送業)	56歳 男	墜落・転落 トラック	配送途中の公園駐車場において、トラックの運転席に乗り込む際にバランスを崩して転倒し、頭部を打撲したものと推定される。
7	高知	4.10.15 10:40	建設業 (建築工事業)	26歳 男	墜落・転落 建築物等	建物屋上部分の防水シートを張替える作業中、防水シートを切断していた作業員が、墜落防止措置のない屋上端部から約13メートル墜落した。

注：調査中のもの等を含む。

令和4年 全産業における労働災害発生状況

(新型コロナウイルスによる労働災害を除く)

(確定)

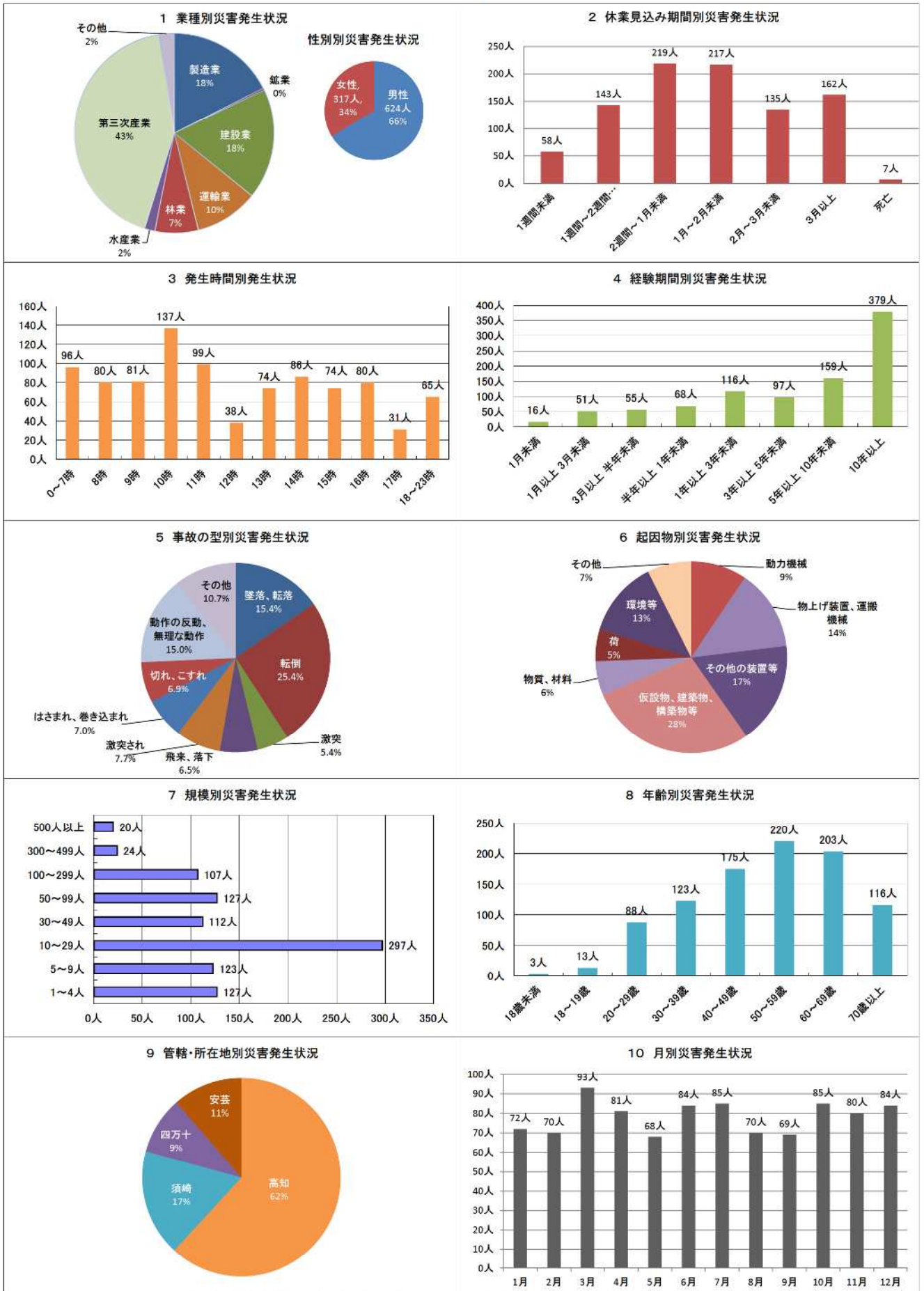

(労働者死傷病報告により報告のあったものの内、死亡または休業4日以上のもの941件についての統計)

令和4年 製造業における労働災害発生状況 (新型コロナウイルスによる労働災害を除く)

(確定)

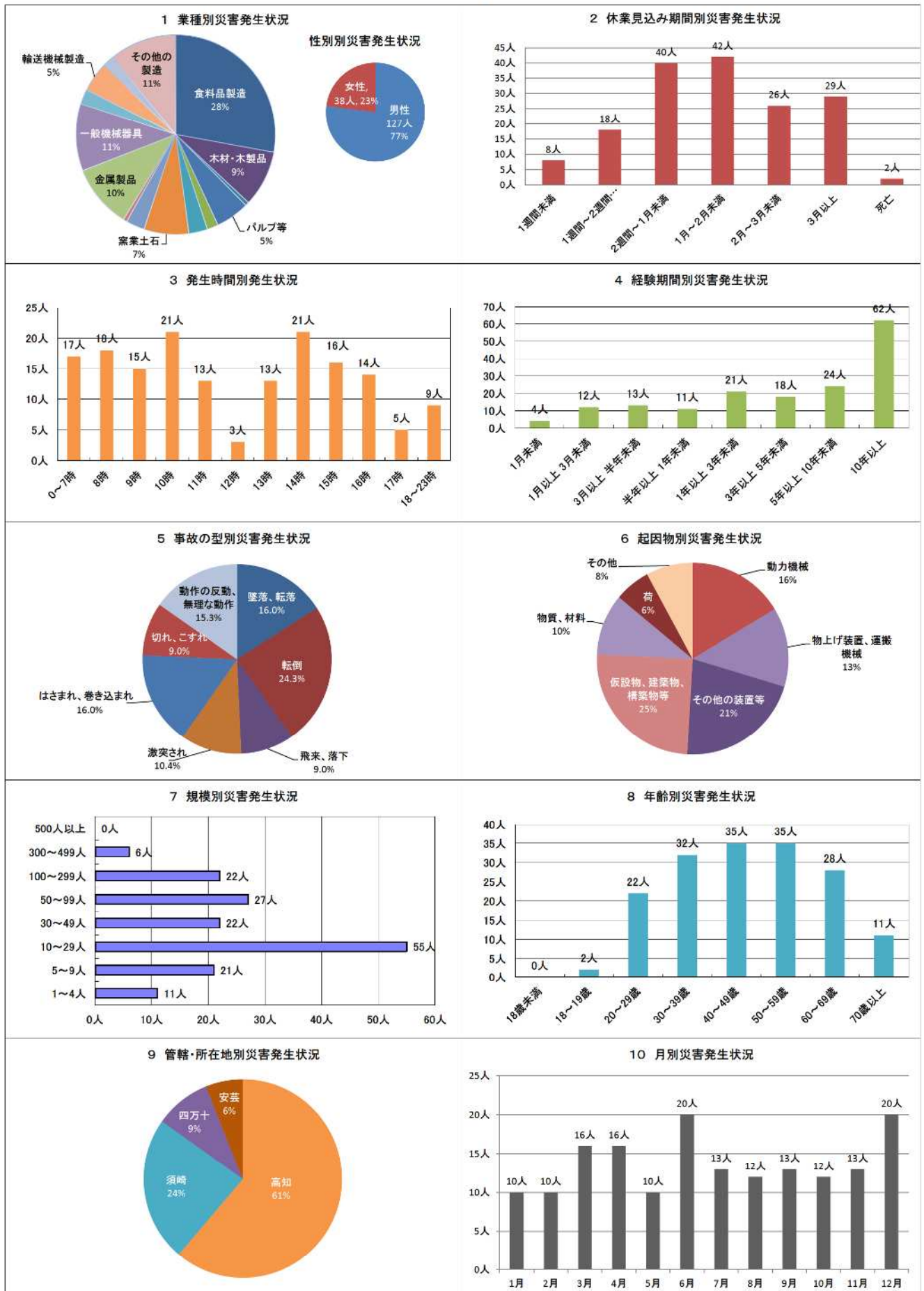

(労働者死傷病報告により報告のあったものの内、死亡または休業4日以上のもの165件についての統計)

令和4年 食料品製造における労働災害発生状況

(新型コロナウイルスによる労働災害を除く)

(確定)

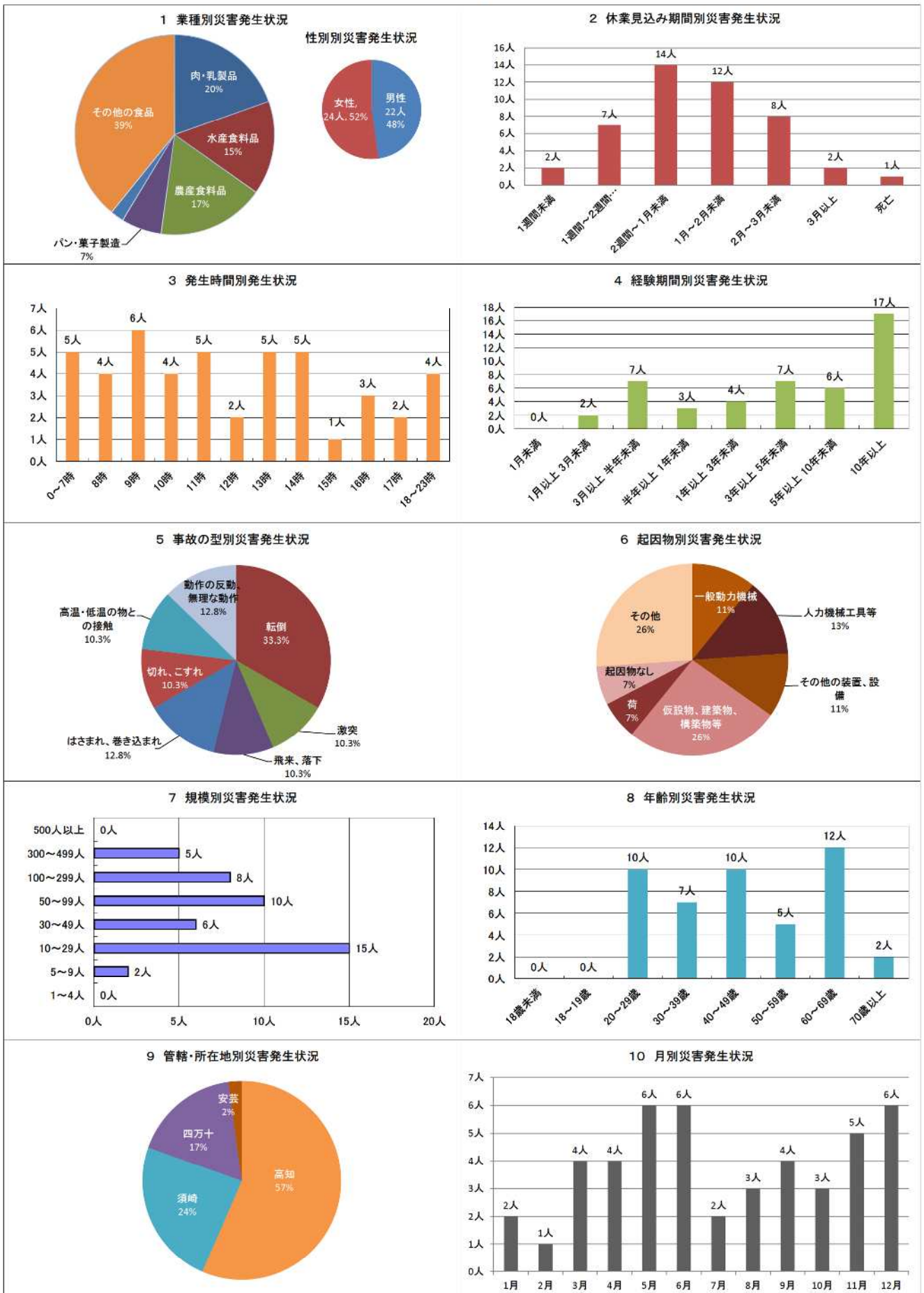

(労働者死傷病報告により報告のあったもの内、死亡または休業4日以上のもの46件についての統計)

令和4年 木材・木製品における労働災害発生状況

(新型コロナウイルスによる労働災害を除く)

(確定)

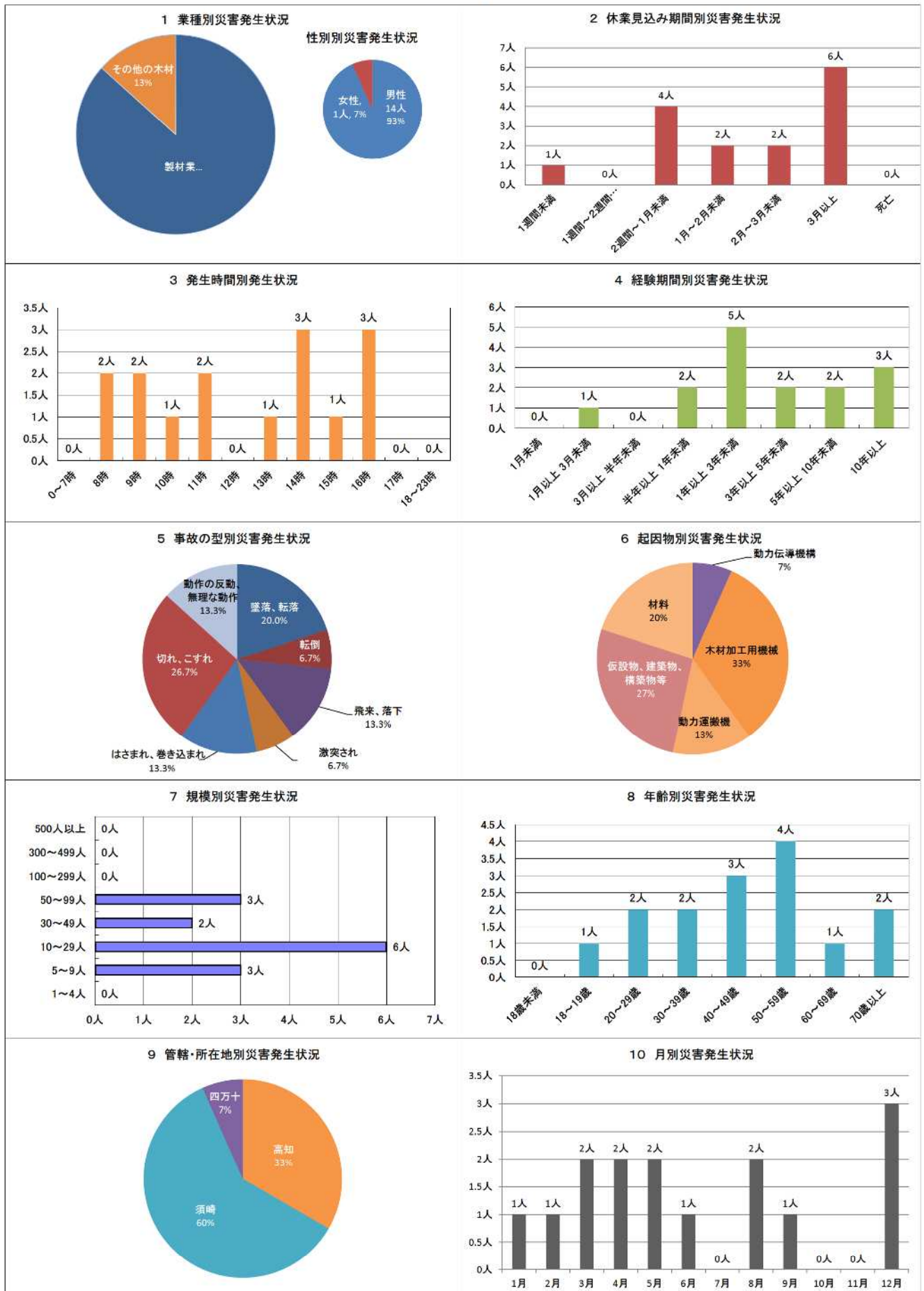

(労働者死傷病報告により報告のあったものの内、死亡または休業4日以上のもの15件についての統計)

令和4年 一般機械器具における労働災害発生状況 (新型コロナウイルスによる労働災害を除く)

(確定)

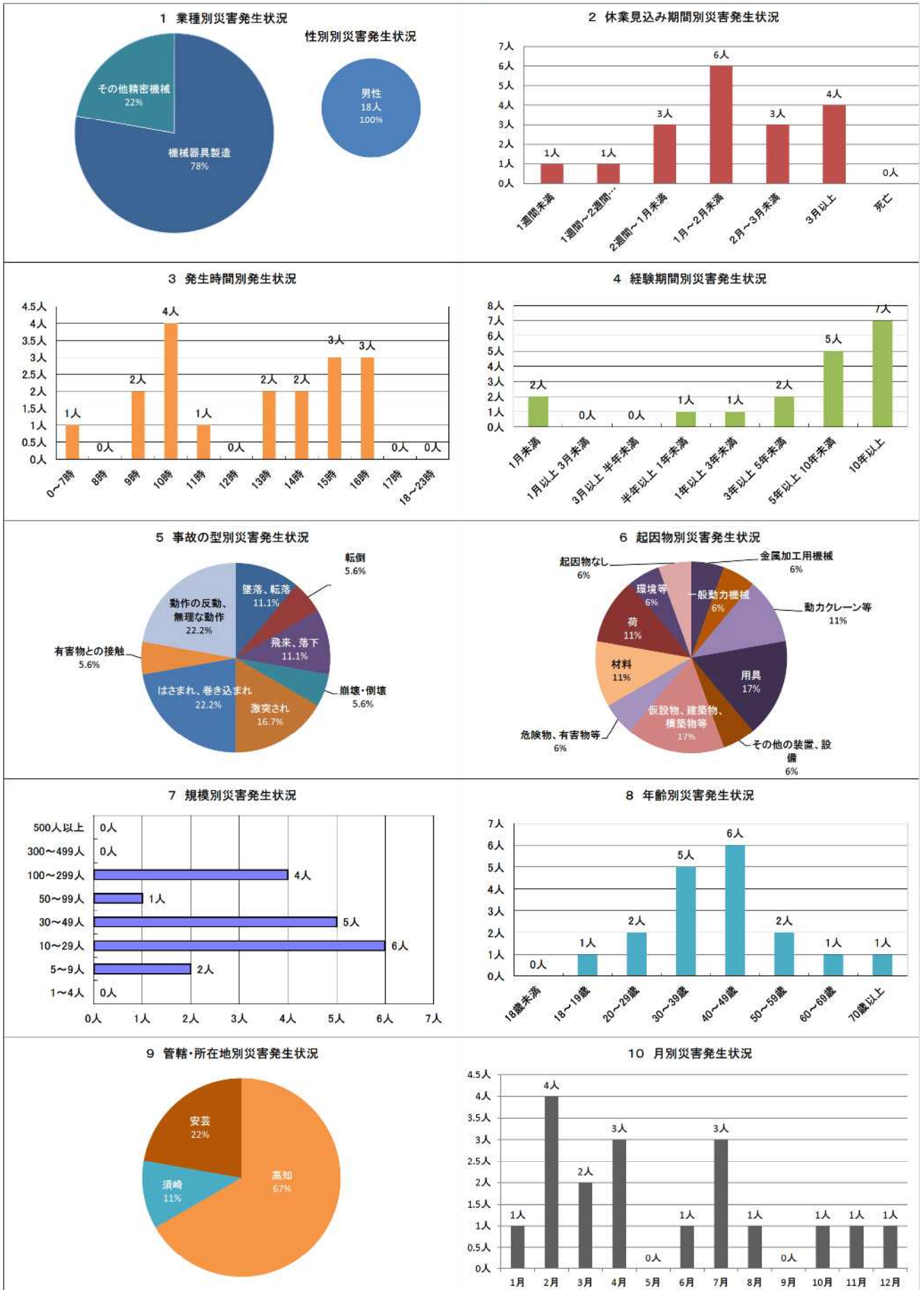

(労働者死傷病報告により報告のあったものの内、死亡または休業4日以上のもの18件についての統計)

令和4年 建設業における労働災害発生状況

(新型コロナウイルスによる労働災害を除く)

(確定)

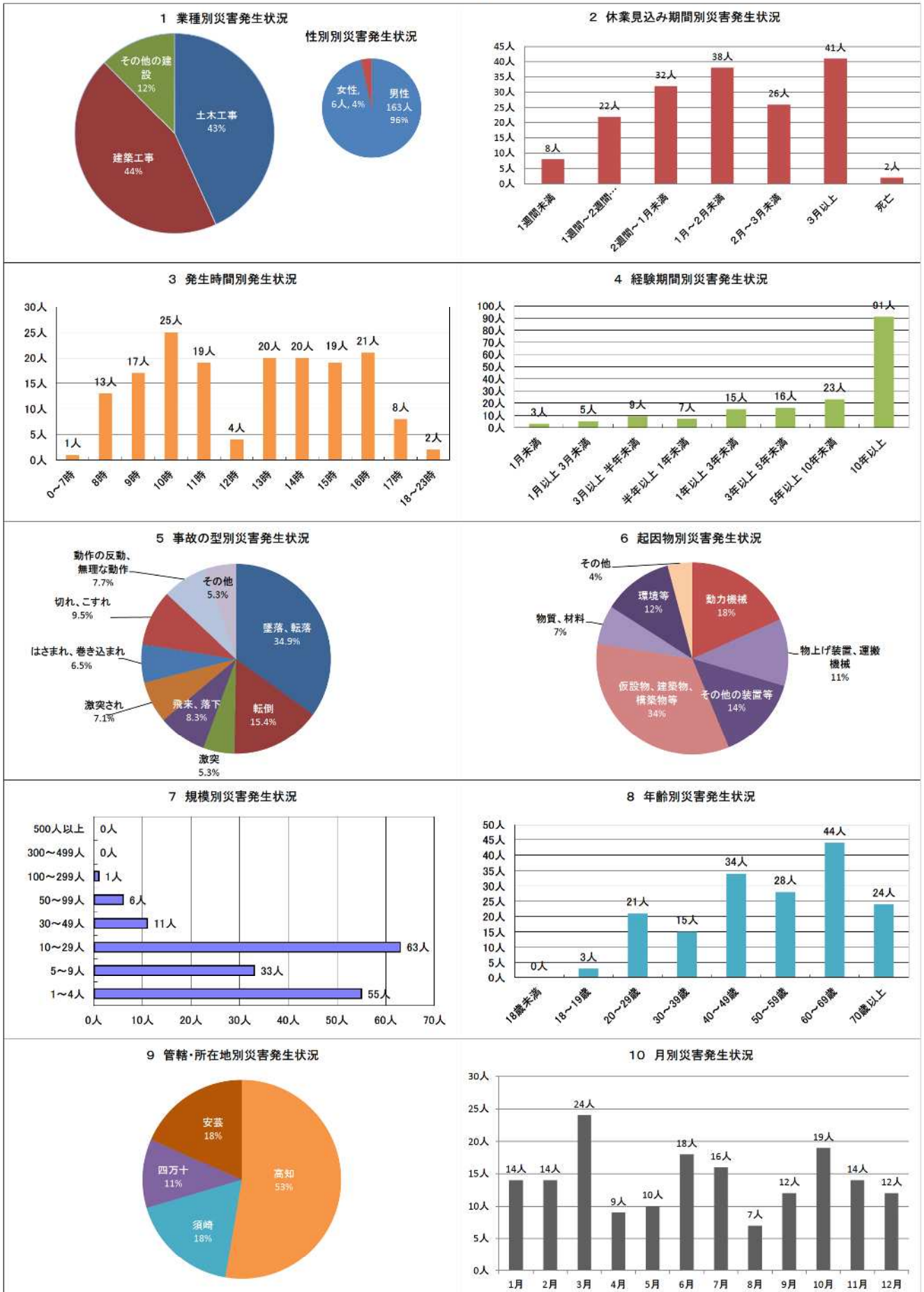

(労働者死傷病報告により報告のあったものの内、死亡または休業4日以上のもので169件についての統計)

令和4年 土木工事における労働災害発生状況

(新型コロナウイルスによる労働災害を除く)

(確定)

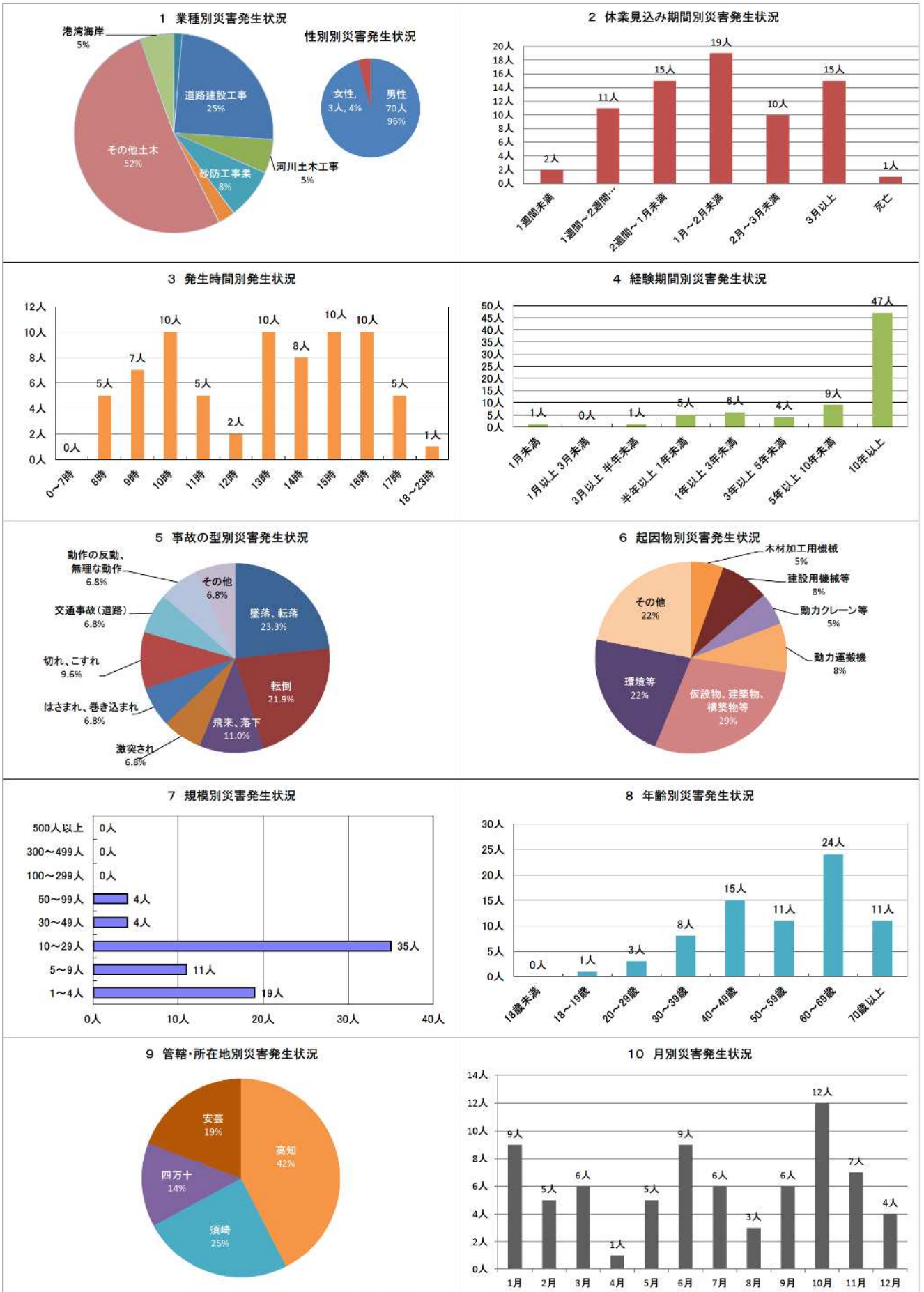

(労働者死傷病報告により報告のあったものの内、死亡または休業4日以上のもの73件についての統計)

令和4年 建築工事における労働災害発生状況

(新型コロナウイルスによる労働災害を除く)

(確定)

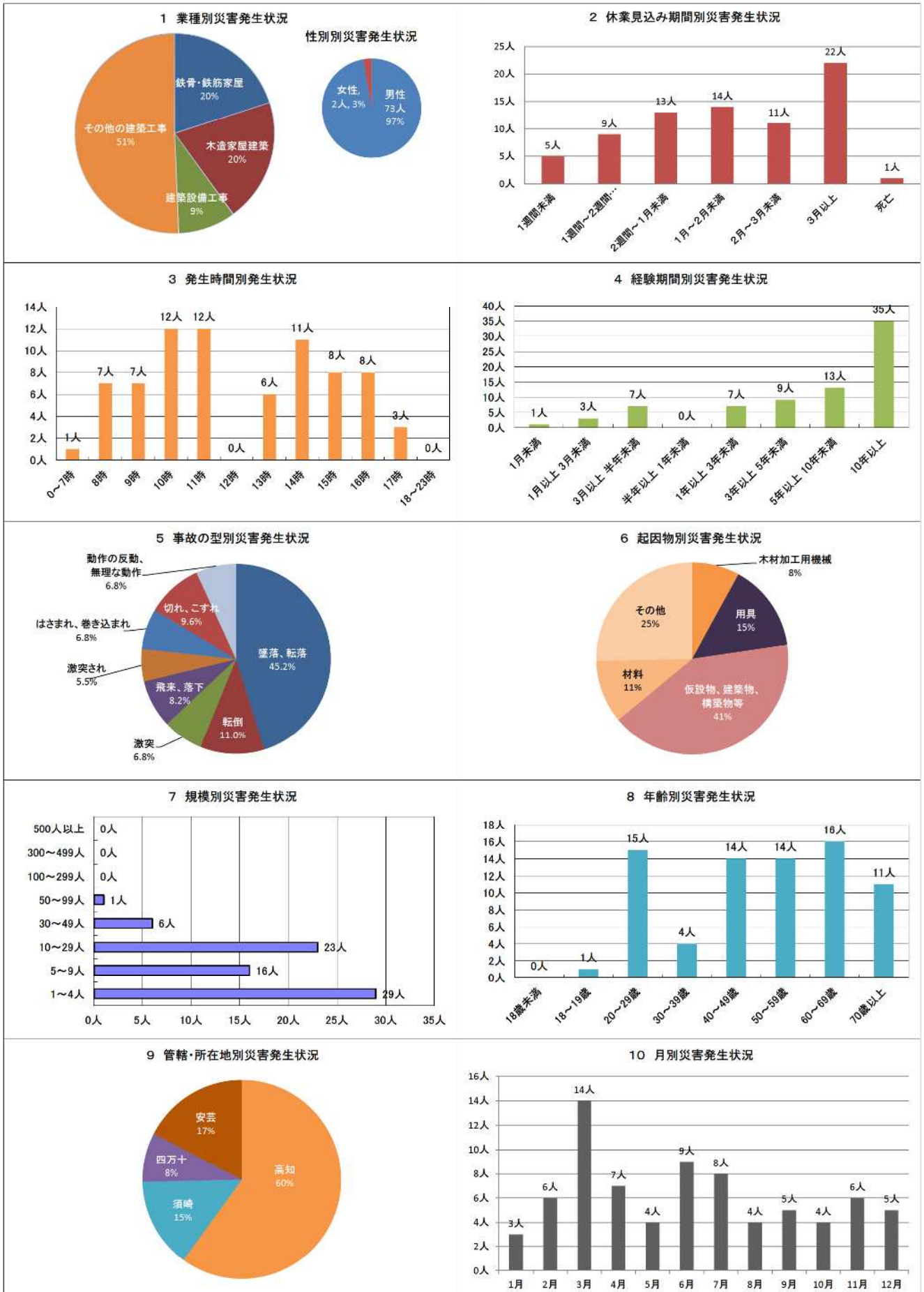

(労働者死傷病報告により報告のあったものの内、死亡または休業4日以上のもの75件についての統計)

令和4年 運輸交通業における労働災害発生状況

(新型コロナウイルスによる労働災害を除く)

(確定)

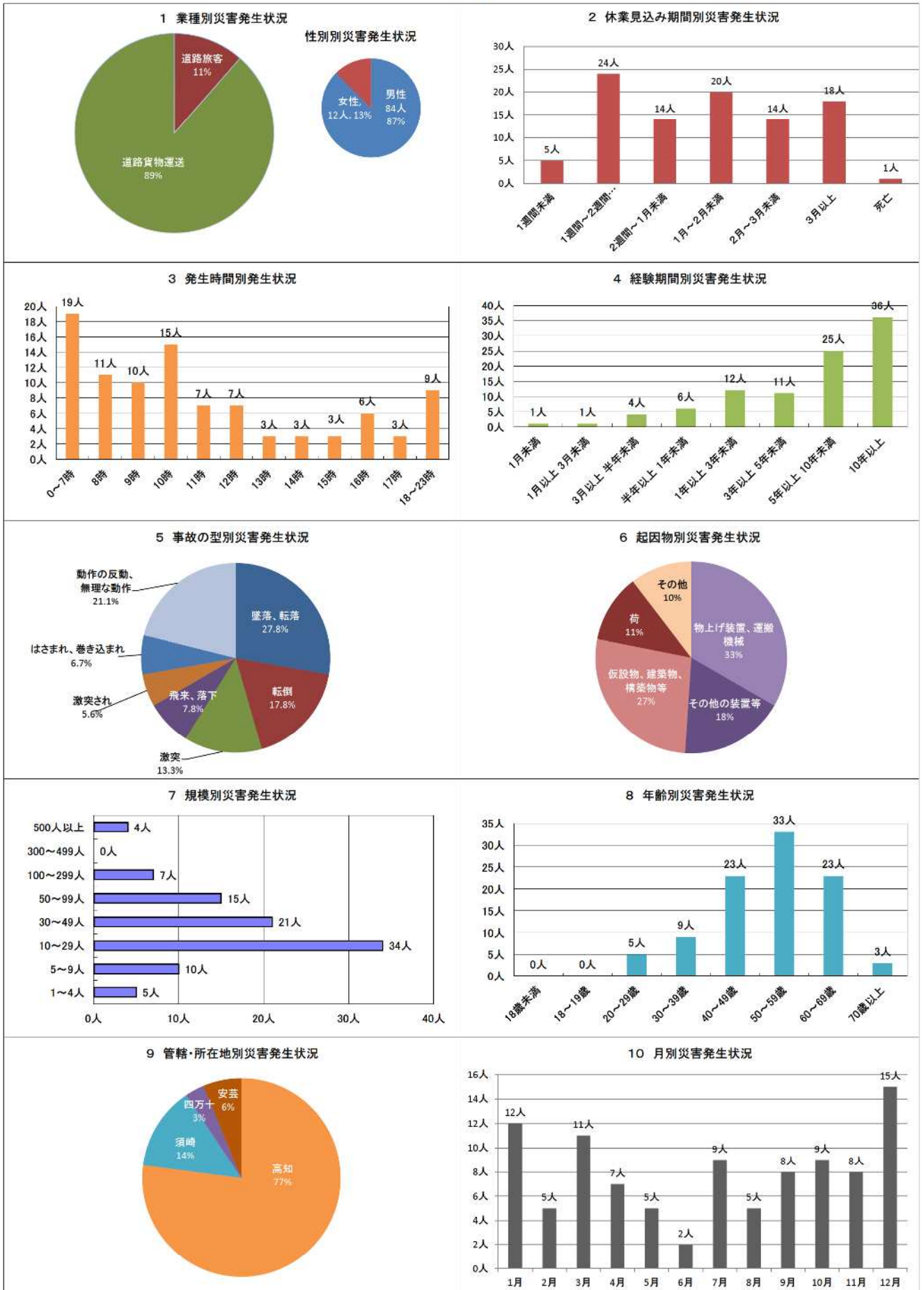

(労働者死傷病報告により報告のあったものの内、死亡または休業4日以上のもの96件についての統計)

令和4年 林業における労働災害発生状況

(新型コロナウイルスによる労働災害を除く)

(確定)

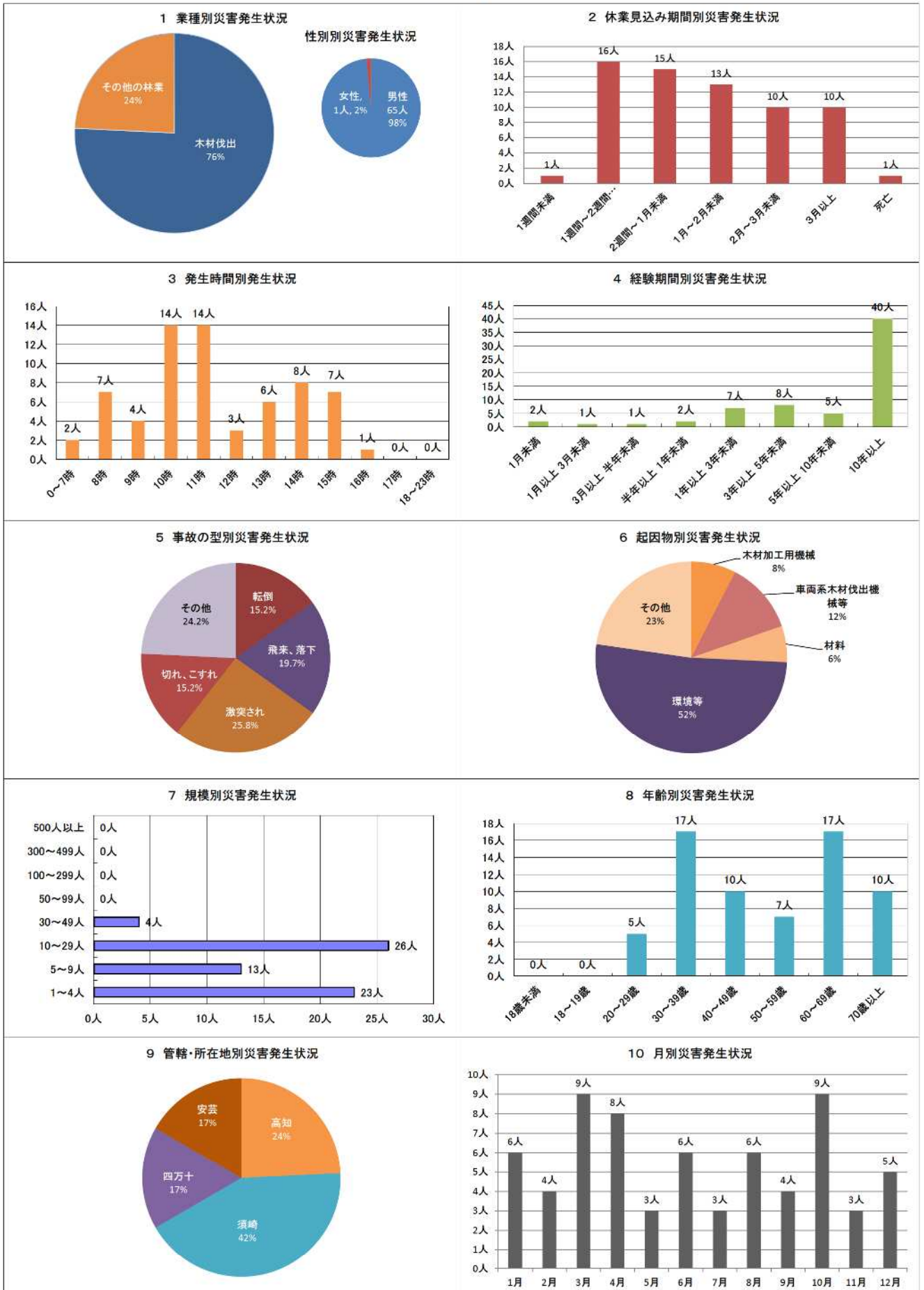

(労働者死傷病報告により報告のあったものの内、死亡または休業4日以上のもの66件についての統計)

令和4年 第三次産業における労働災害発生状況

(新型コロナウイルスによる労働災害を除く)

(確定)

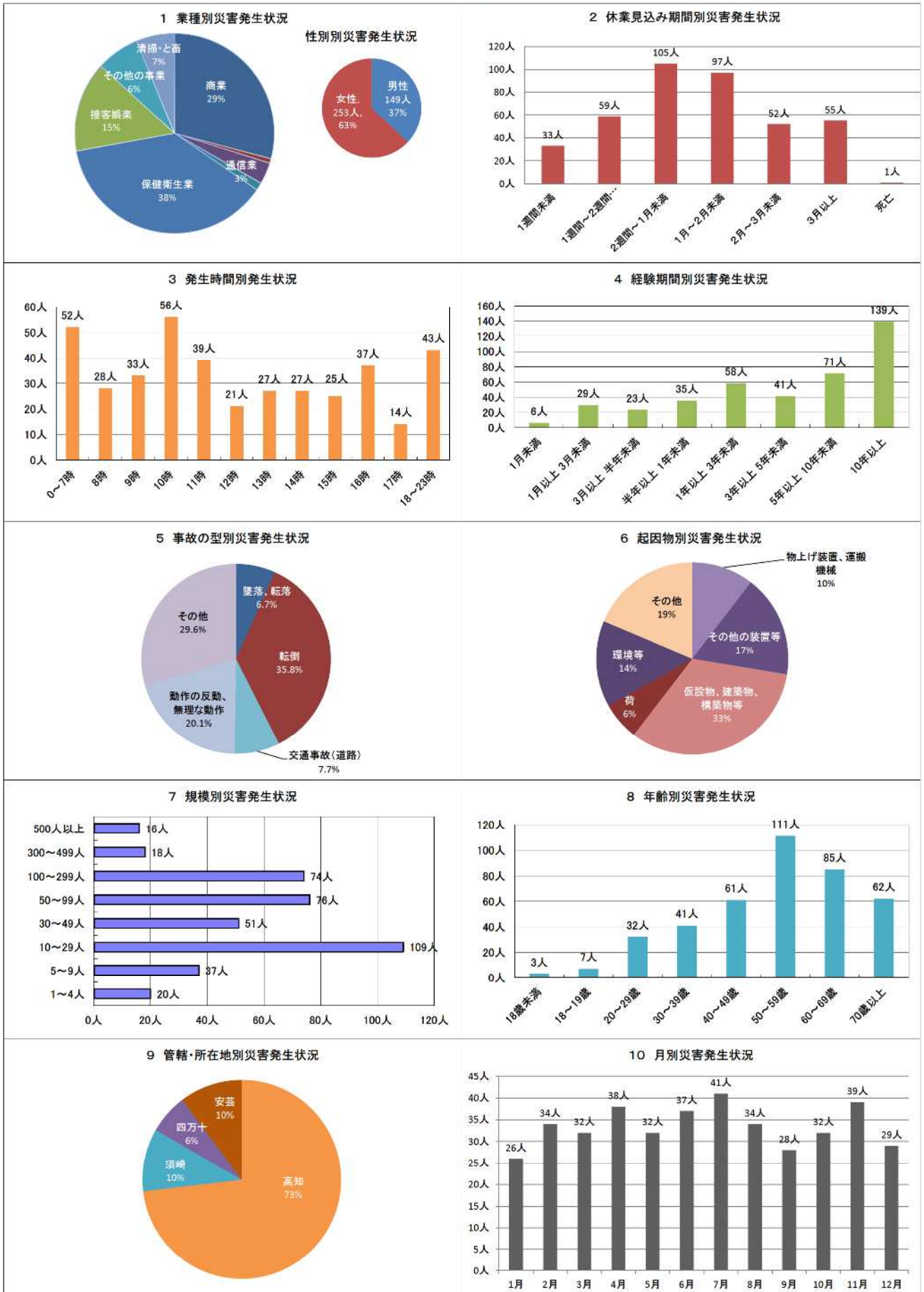

(労働者死傷病報告により報告のあったもの内、死亡または休業4日以上のもの402件についての統計)

令和4年 商業における労働災害発生状況

(新型コロナウイルスによる労働災害を除く)

(確定)

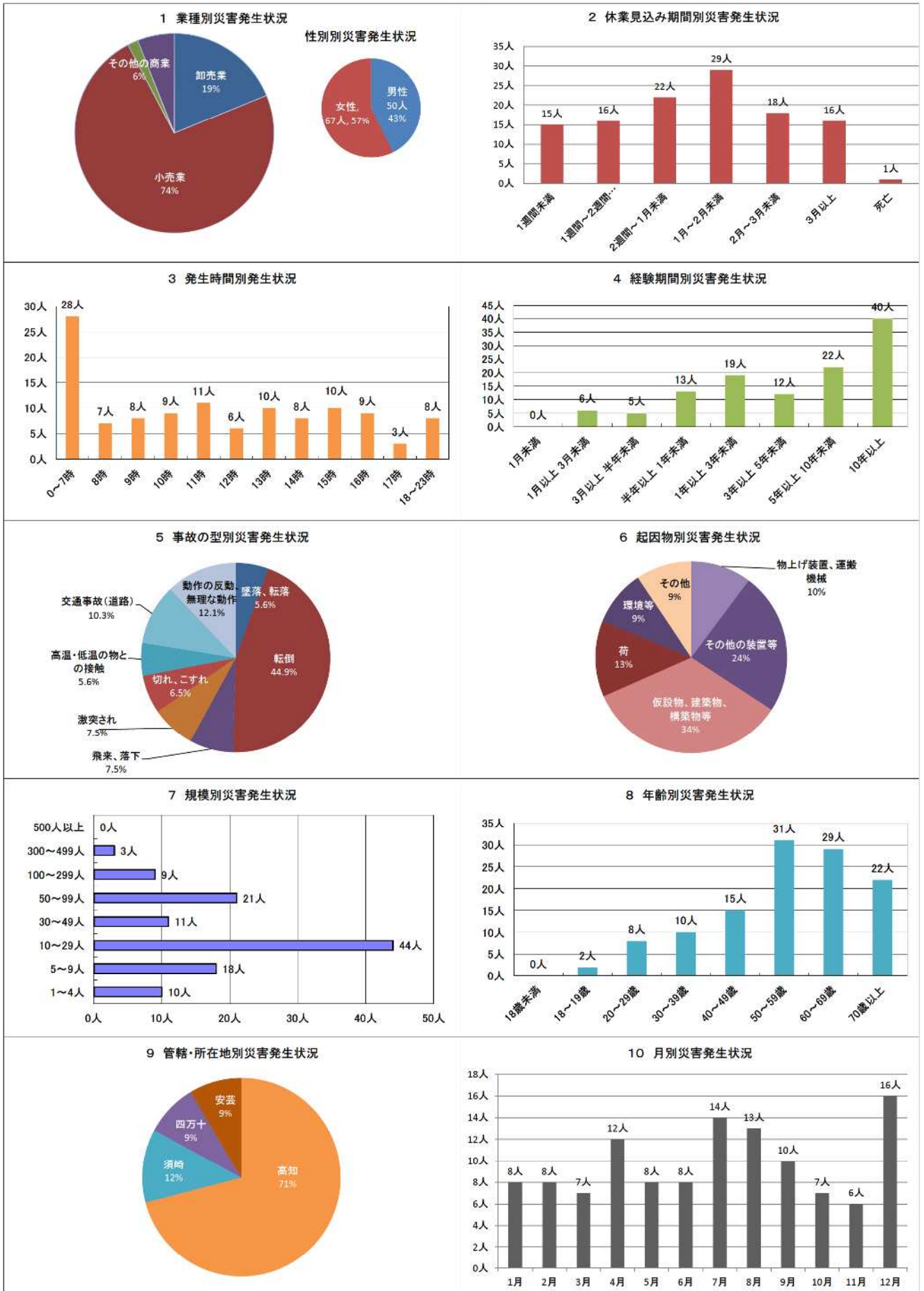

(労働者死傷病報告により報告のあったものの内、死亡または休業4日以上のもの117件についての統計)

令和4年 小売業における労働災害発生状況 (新型コロナウイルスによる労働災害を除く)

(確定)

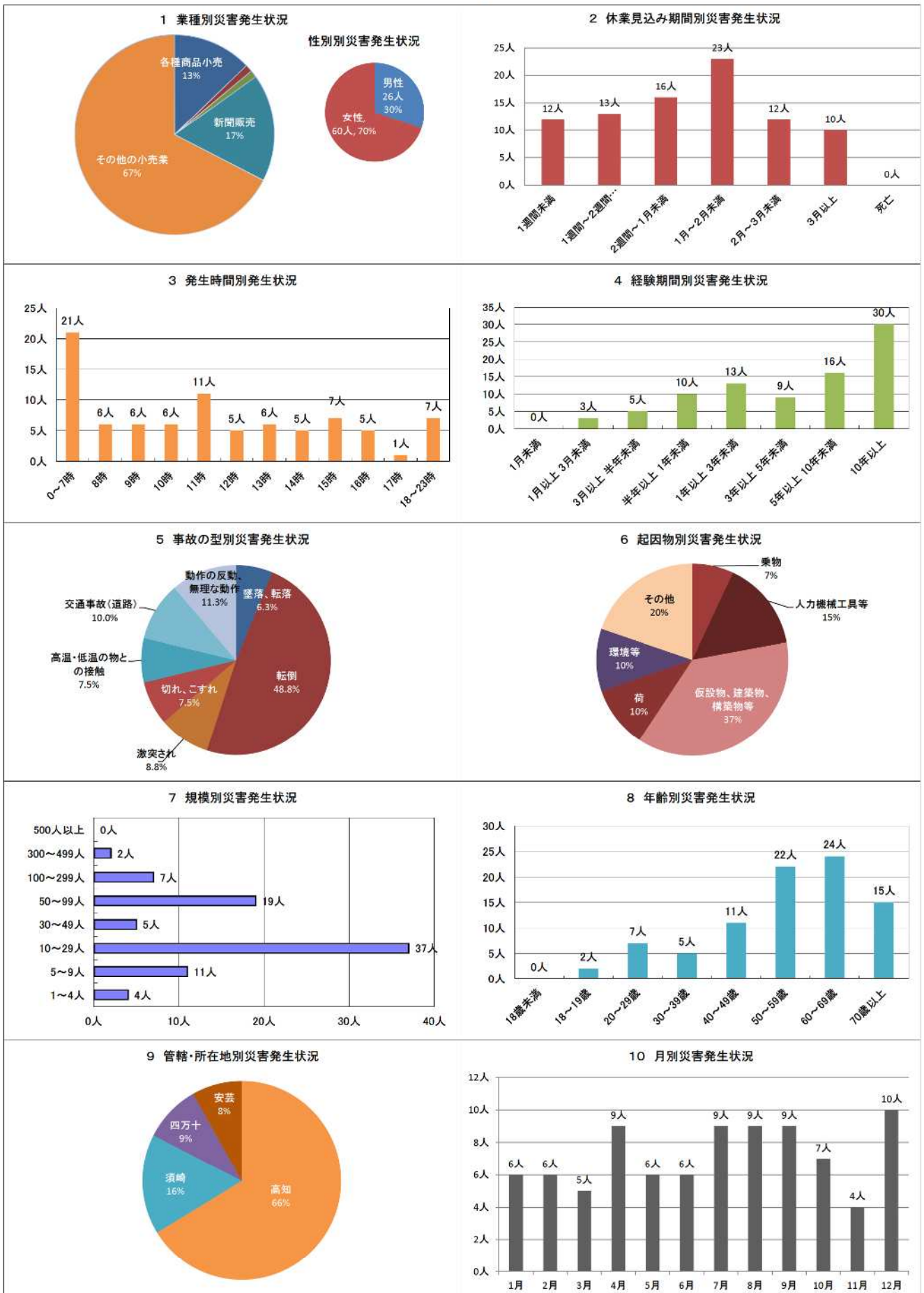

(労働者死傷病報告により報告のあったものの内、死亡または休業4日以上もの86件についての統計)

令和4年 保健衛生業における労働災害発生状況

(新型コロナウイルスによる労働災害を除く)

(確定)

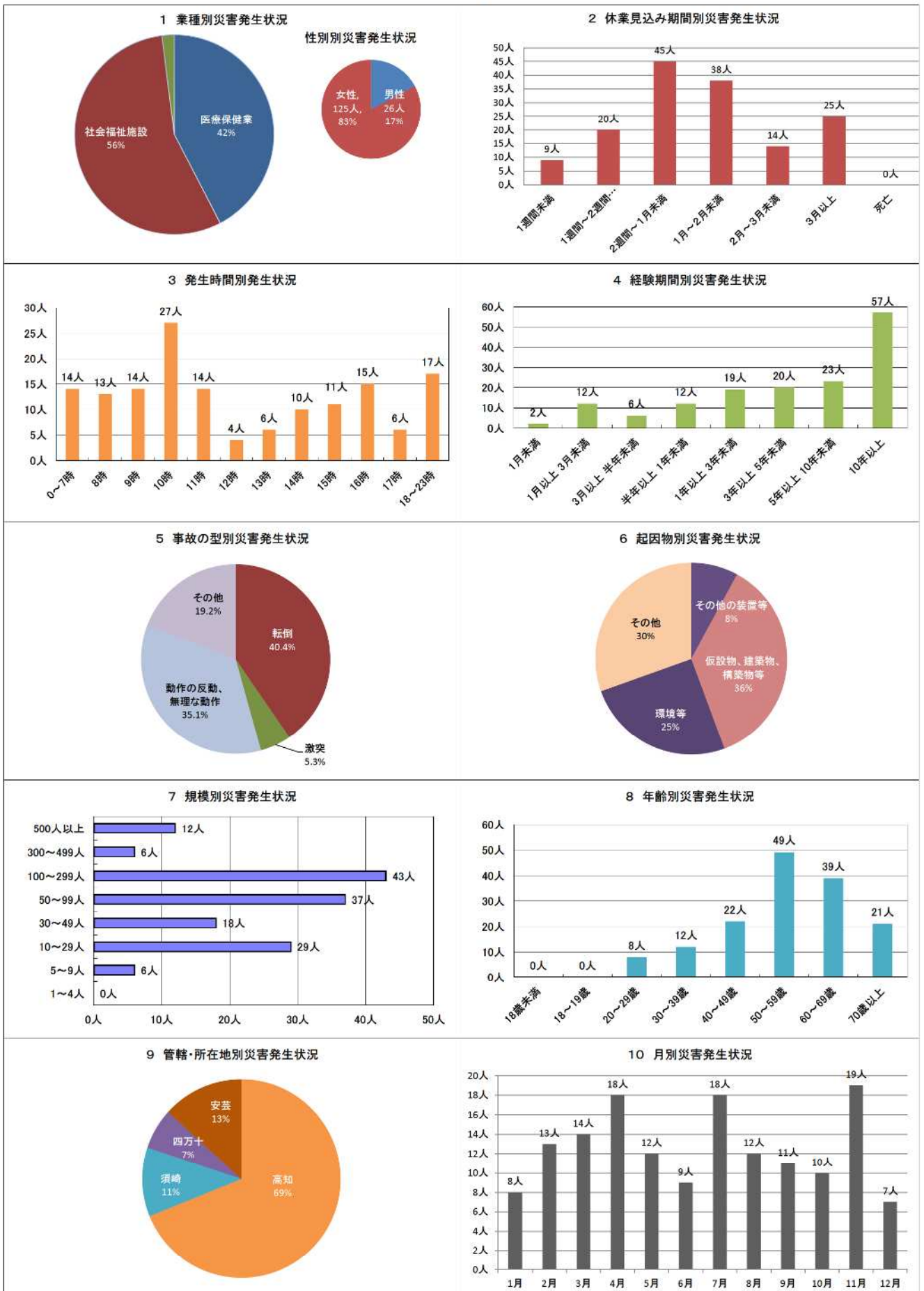

(労働者死傷病報告により報告のあったものの内、死亡または休業4日以上のもの151件についての統計)

令和4年 医療保健業における労働災害発生状況

(新型コロナウイルスによる労働災害を除く)

(確定)

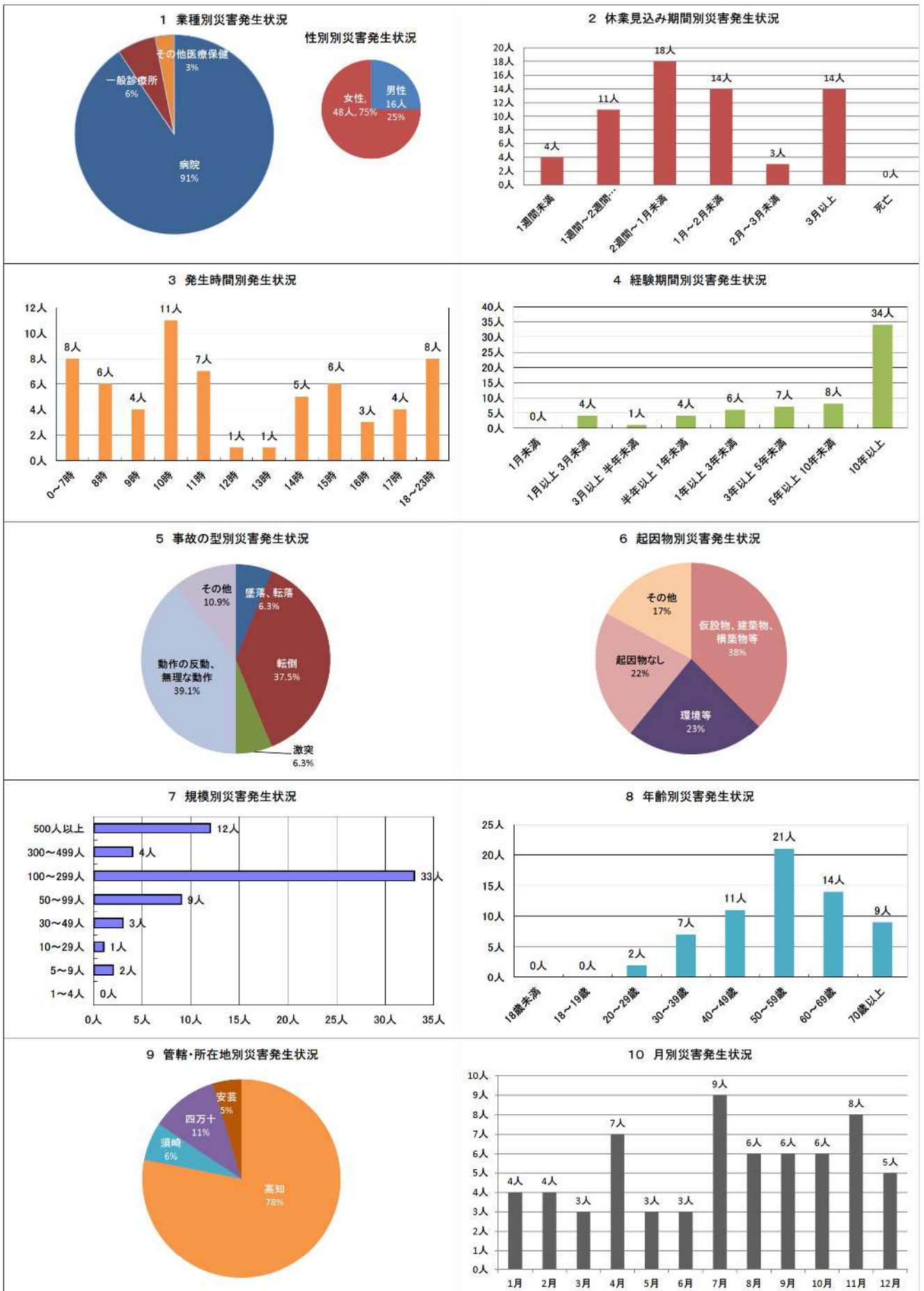

(労働者死傷病報告により報告のあったもの内、死亡または休業4日以上のもの64件についての統計)

令和4年 社会福祉施設における労働災害発生状況

(新型コロナウイルスによる労働災害を除く)

(確定)

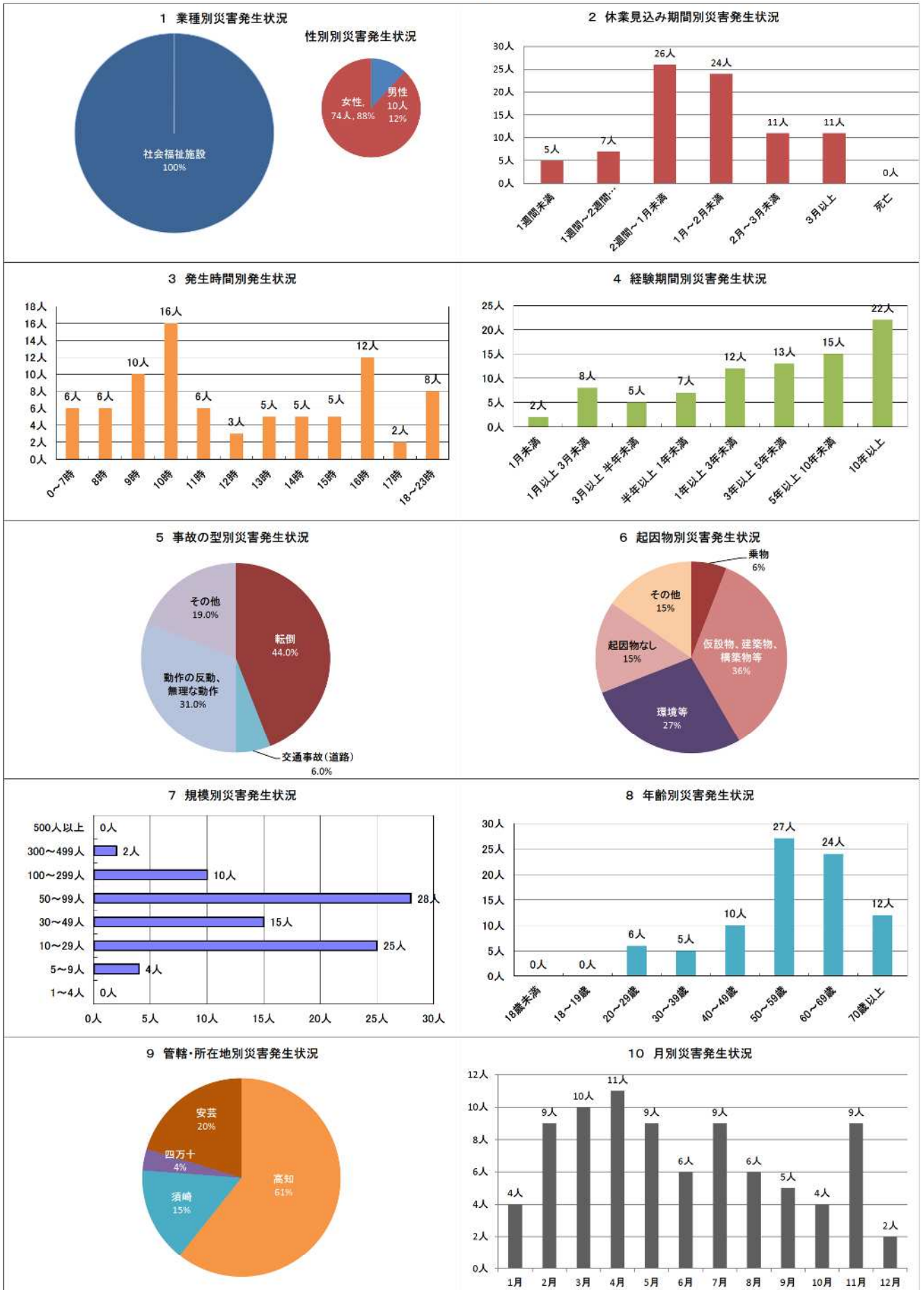

(労働者死傷病報告により報告のあったものの内、死亡または休業4日以上のもの84件についての統計)

令和4年 接客娯楽業における労働災害発生状況

(新型コロナウイルスによる労働災害を除く)

(確定)

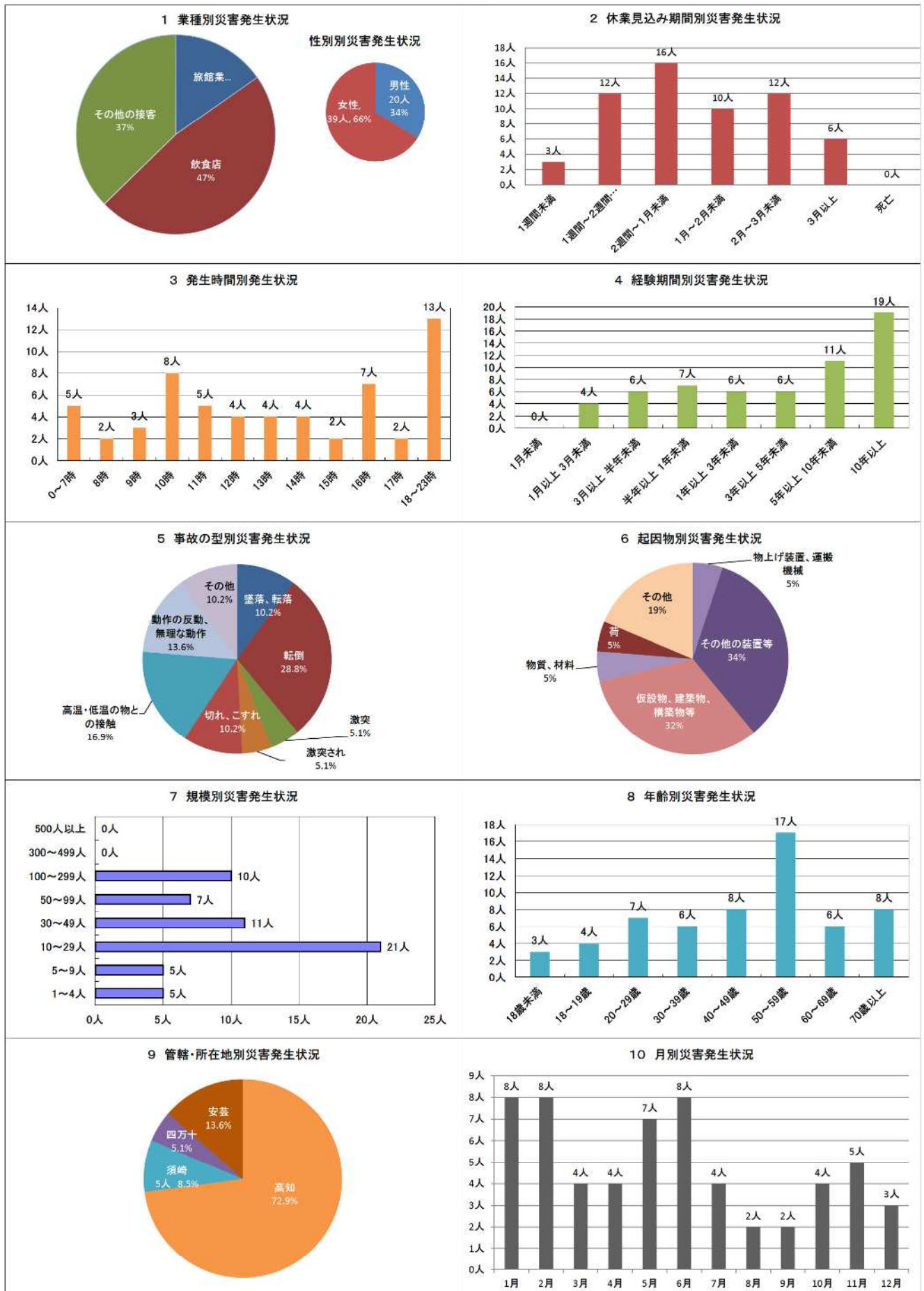

(労働者死傷病報告により報告のあったものの内、死亡または休業4日以上のもの59件についての統計)

令和4年 清掃・と畜における労働災害発生状況

(新型コロナウイルスによる労働災害を除く)

(確定)

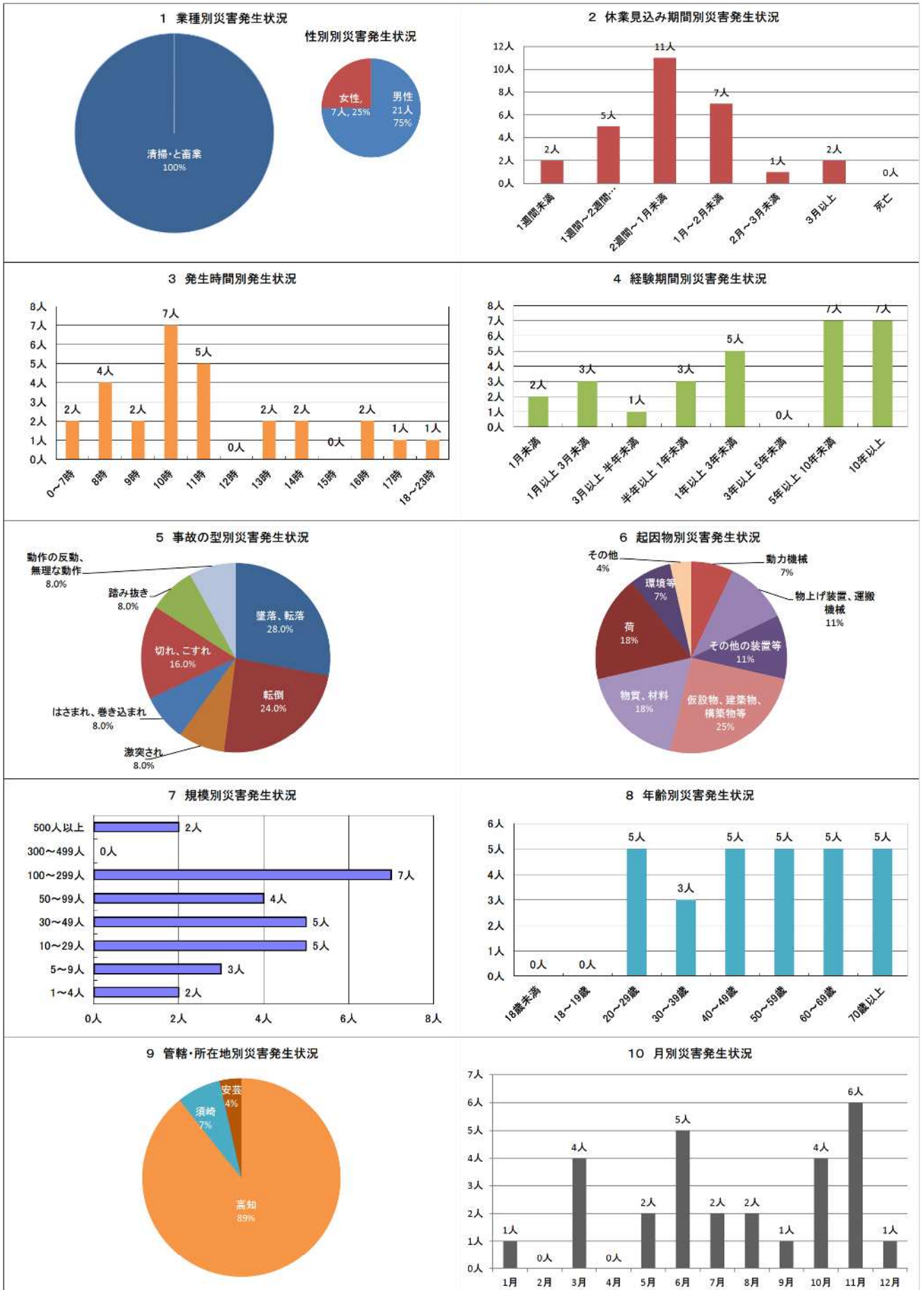

(労働者死傷病報告により報告のあったものの内、死亡または休業4日以上もの28件についての統計)

健康診断結果報告等による有所見率

令和4年定期健康診断結果報告による有所見率（％）

産業	項目	聴力 (1000Hz)	聴力 (4000Hz)	胸部X線	血圧	貧血	肝機能	血中脂質	血糖	尿 (糖)	尿 (蛋白)	心電図	有所見
全産業	高知	4.05	7.75	3.14	22.68	11.09	19.44	37.17	20.01	3.51	7.01	8.93	62.55
	全国	3.91	7.36	4.55	18.16	8.27	15.80	31.64	12.75	3.54	3.79	10.70	58.26
製造業	高知	3.80	9.17	1.92	36.91	11.92	27.34	48.58	28.74	3.09	7.26	6.00	74.99
	全国	3.61	8.12	4.12	18.28	7.29	16.68	31.03	12.61	3.37	2.94	9.71	56.90
建設業	高知	4.95	14.40	4.53	25.90	7.00	27.84	35.77	20.92	4.72	7.02	7.93	61.89
	全国	3.87	10.58	4.74	21.96	6.59	21.56	34.77	16.08	4.78	4.60	10.89	64.40
運輸業	高知	5.14	6.66	3.97	35.28	9.71	27.28	45.08	32.15	5.41	6.92	6.94	72.25
	全国	5.54	13.78	5.82	25.90	7.66	19.11	33.98	15.92	6.12	4.79	12.74	62.59
第三次産業	高知	4.36	6.66	3.06	21.41	12.10	19.23	32.64	19.49	3.29	7.10	9.54	63.30
	全国	3.60	5.77	4.84	16.62	8.67	15.69	31.51	12.35	3.19	4.15	11.23	57.68

定期健康診断における有所見率の推移（％）

年	平成25年	平成26年	平成27年	平成28年	平成29年	平成30年	令和元年	令和2年	令和3年	令和4年
高知	57.8	59.6	59.5	59.7	61.5	62.2	61.6	63.1	63.7	62.6
全国	53	53.2	53.6	53.8	54.1	55.5	56.6	58.5	58.7	58.3

じん肺健康診断における有所見率の推移（％）

年	平成25年	平成26年	平成27年	平成28年	平成29年	平成30年	令和元年	令和2年	令和3年	令和4年
高知	0.04	0.02	0.00	0.00	0.00	0.00	0.00	0.03	0.05	0.00
全国	0.05	0.02	0.02	0.02	0.02	0.01	0.02	0.02	0.02	0.05

特殊健康診断（有機溶剤、鉛、特定化学物質、電離放射線等）における有所見率の推移（％）

年	平成25年	平成26年	平成27年	平成28年	平成29年	平成30年	令和元年	令和2年	令和3年	令和4年
高知	1.8	1.7	1.4	1.4	2.6	1.8	1.3	2.0	1.3	1.6
全国	4.6	4.4	4.3	4.4	4.4	4.6	4.6	4.2	2.3	3.4

指導勧奨による健康診断における有所見率の推移（％）

年	平成25年	平成26年	平成27年	平成28年	平成29年	平成30年	令和元年	令和2年	令和3年	令和4年
高知	15.3	14.6	11.2	14.2	10.9	15.1	19.2	7.9	5.5	11.5
全国	8.4	8.2	8.3	8.5	8.9	8.8	8.9	9.2	9.2	9.6