

ハローワーク輪島 業務月報

令和4年5月分

輪島公共職業安定所

〒928-8609 輪島市鳳至町畠田99-3
電話：0768-22-0325 FAX：0768-22-1394

能登出張所

〒927-0435 鳳珠郡能登町宇出津新港3-2-2
電話：0768-62-1242 FAX：0768-62-1243

◆管内の労働市場の動きについて

【求人の状況】

新規求人数は332人で、前年同月に比べ1.2%増加した。

産業別でみると宿泊・飲食業は26人で30.0%増(前年同月比、以下同じ)、卸売・小売業は41人で20.6%増、サービス業は37人で8.8%増、建設業は81人で8.0%増となった。

一方、製造業は34人で24.4%減、医療・福祉業は64人で12.3%減、運輸業は9人で10.0%減となった。

有効求人数は1,086人で、前年同月に比べ10.1%増加した。

【求職の状況】

新規求職者数は198人で、前年同月に比べ22.2%増加した。

有効求職者数は958人で、前年同月に比べ9.6%増加した。

【就職者の状況】

就職者数は77人で前年同月に比べ11.6%増となり、うち常用就職者数は65人で就職者全体の84.4%を占めた。

【有効求人倍率の状況】

有効求人倍率は1.13倍となり、輪島市・穴水町が1.35倍、珠洲市・能登町が0.94倍となった。

求人倍率(全国) 1.24倍 求人倍率(石川) 1.63倍 求人倍率(管内) 1.13倍

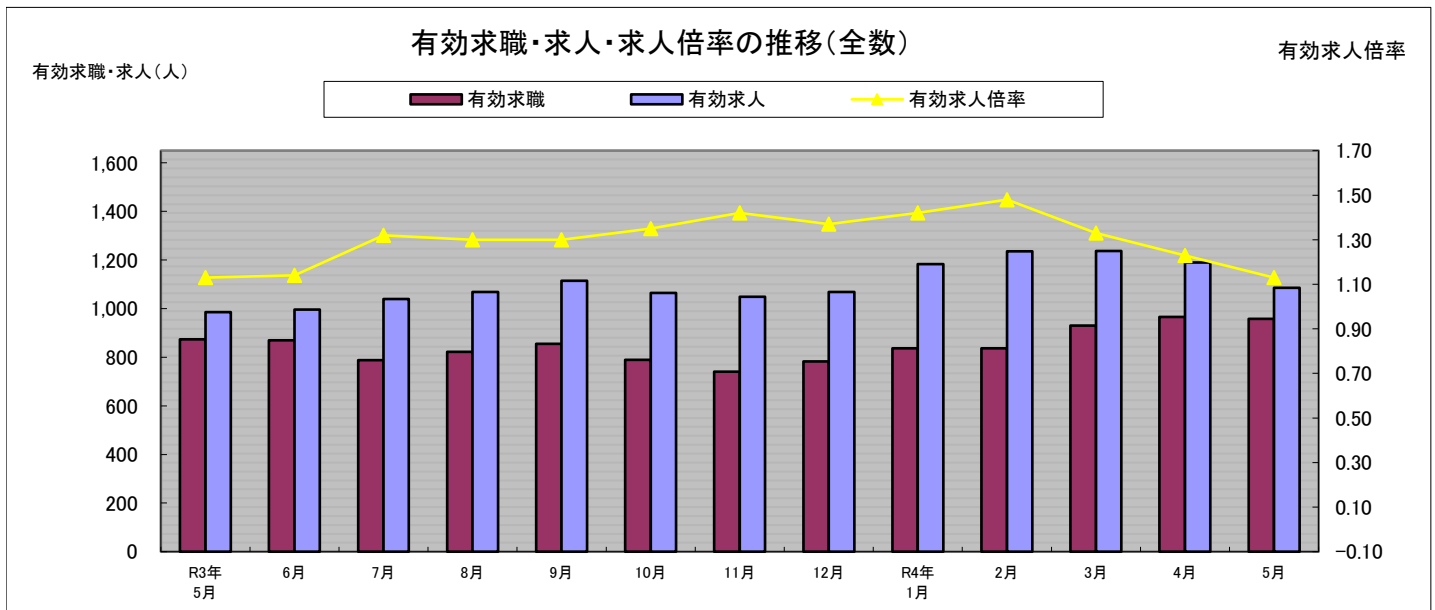

	R3年5月	6月	7月	8月	9月	10月	11月	12月	R4年1月	2月	3月	4月	5月
有効求職	874	870	788	822	855	789	740	782	836	836	930	966	958
有効求人	986	996	1,039	1,069	1,115	1,064	1,049	1,068	1,183	1,236	1,237	1,189	1,086
有効求人倍率	1.13	1.14	1.32	1.30	1.30	1.35	1.42	1.37	1.42	1.48	1.33	1.23	1.13

一般職業紹介状況（パートを含む全数）

区分	全数	数		前月	前年同月	前年同月比	
		うち本所	うち出張所				
求職者数	新規求職者数	198	90	108	290	162	22.2%
	うち常用	172	80	92	264	139	23.7%
	うち保険受給者	37	14	23	67	44	▲ 15.9%
	うちパート	92	53	39	148	59	55.9%
有効求職者数	有効求職者数	958	453	505	966	874	9.6%
	うち常用	869	439	430	884	776	12.0%
	うち保険受給者	285	141	144	278	273	4.4%
	うちパート	434	237	197	430	347	25.1%
求人人数	新規求人人数	332	177	155	428	328	1.2%
	うち常用	318	166	152	419	313	1.6%
	うちパート	110	64	46	178	102	7.8%
	有効求人人数	1,086	612	474	1,189	986	10.1%
うち常用	1,064	593	471	1,168	970	9.7%	
うちパート	405	242	163	462	333	21.6%	
紹介件数	紹介件数	128	74	54	160	118	8.5%
	うち常用	115	61	54	156	102	12.7%
	うち保険受給者	22	9	13	33	21	4.8%
	うちパート	62	46	16	103	58	6.9%
就職件数	就職件数	77	42	35	121	69	11.6%
	うち常用	65	30	35	117	58	12.1%
	うち保険受給者	19	7	12	22	10	90.0%
	うちパート	42	28	14	78	35	20.0%
諸比率	新規求人倍率	1.68	1.97	1.44	1.48	2.02	▲ 0.34P
	うち常用	1.85	2.08	1.65	1.59	2.25	▲ 0.40P
	有効求人倍率	1.13	1.35	0.94	1.23	1.13	0.00P
	うち常用	1.22	1.35	1.10	1.32	1.25	▲ 0.03P
	就職率	38.9	46.7	32.4	41.7	42.6	▲ 3.7P
うち常用	37.8	37.5	38.0	44.3	41.7	▲ 3.9P	

中高年齢者の職業紹介状況【45歳以上】（パートを含む全数）

区分	全数	数		前月	前年同月	前年同月比	
		うち本所	うち出張所				
求職・就職	新規求職者数	142	66	76	214	104	36.5%
	うち55歳以上	108	51	57	182	74	45.9%
	有効求職者数	679	314	365	672	592	14.7%
	うち55歳以上	514	238	276	514	456	12.7%
	紹介件数	69	41	28	101	73	▲ 5.5%
	うち55歳以上	36	21	15	74	49	▲ 26.5%
就職件数	就職件数	54	28	26	82	40	35.0%
	うち55歳以上	34	16	18	66	29	17.2%

* 令和3年9月以降の数値には、「オンライン登録者数」や、「オンライン自主応募」による就職件数等が含まれる。

◎全数・・常用・臨時・季節・パートを含んだ全ての数

◎常用・・雇用期間の定めがないか、雇用期間が4ヶ月以上のもの。

◎求人倍率・・求職者1人に対する求人数の割合。有効（新規）求人数/有効（新規）求職者数

◎就職率・・求職者に対する就職件数の割合。就職件数/新規求職申込件数×100

産業別新規求人状況

産業	全数		前月	前年同月	前年同月比	
	うち本所	うち出張所				
建設業	81	35	46	54	75	8.0%
製造業	34	15	19	52	45	▲ 24.4%
食料品	23	9	14	9	27	▲ 14.8%
繊維工業	2	1	1	29	3	▲ 33.3%
電子機械	3	2	1	0	4	▲ 25.0%
その他の製造	1	1	0	2	2	▲ 50.0%
運輸業	9	7	2	18	10	▲ 10.0%
卸売・小売業	41	19	22	50	34	20.6%
宿泊・飲食業	26	7	19	40	20	30.0%
医療・福祉業	64	39	25	94	73	▲ 12.3%
サービス業	37	31	6	71	34	8.8%
その他の産業	40	24	16	49	37	8.1%
合計	332	177	155	428	328	1.2%

受給資格決定件数・受給者実人員の推移

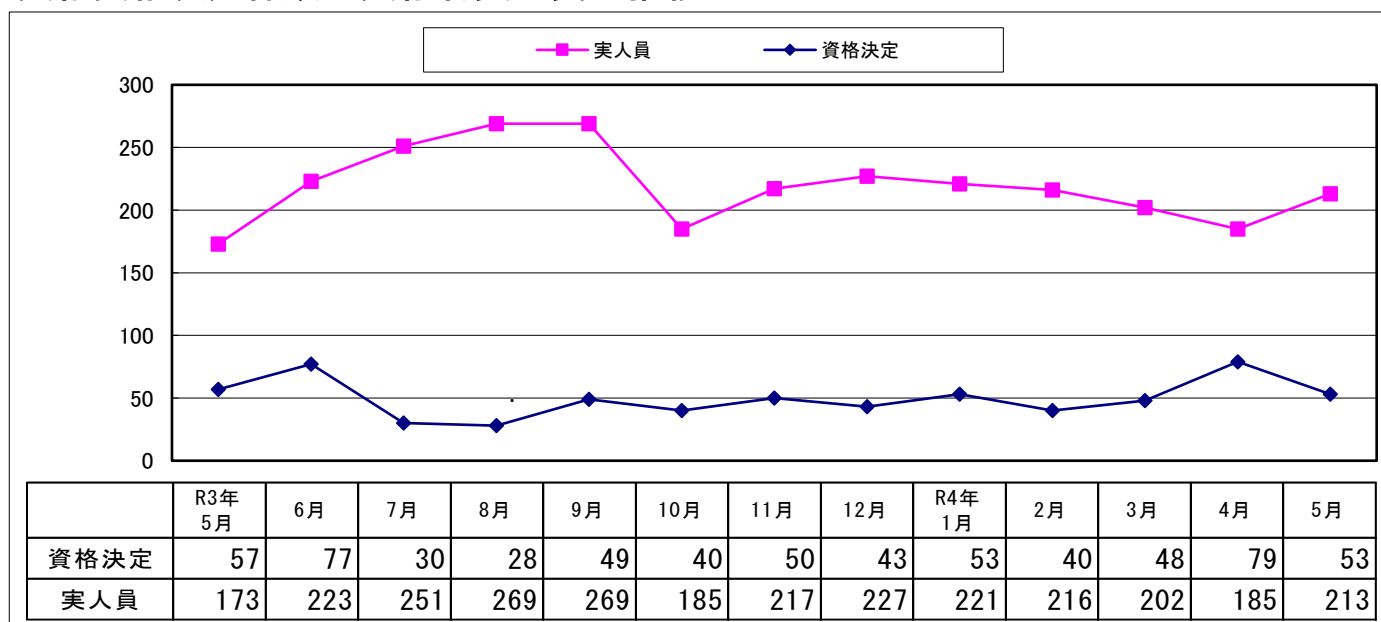

雇用保険状況（適用関係）

区分	全数		男	女	前月	前年同月	前年同月比	
	うち本所	うち出張所						
適用	月末現在事業所数	1,285	600	*	*	1,282	1,304	▲ 1.5%
	新規適用事業所数	5	4	*	*	2	1	400.0%
	廃止・脱退事業所数	2	0	*	*	10	3	▲ 33.3%
	被保険者資格取得者数	189	124	87	102	271	170	11.2%
	被保険者資格喪失者数	124	71	71	53	409	152	▲ 18.4%
	離職票交付枚数	70	39	*	*	312	116	▲ 39.7%
	月末現在被保険者数	11,559	5,842	5,969	5,590	11,495	11,871	▲ 2.6%

* 主な用語の説明

◎受給資格決定件数・・・雇用保険の受給資格があり、失業給付を受給するための手続きをした件数。

◎受給者実人員・・・雇用保険の失業給付を受給している人数。

雇用保険状況（給付関係）

（金額単位：千円）

金額の千円未満は切り捨て

区分	全	数		男	女	前月	前年同月	前年同月比	
			うち出張所						
給付	一般求職者給付	資格決定件数	53	34	17	36	79	57	▲ 7.0%
		初回受給者数	62	31	23	39	45	41	51.2%
		受給者実人員	213	108	107	106	182	170	25.3%
	支給金額	24,799	12,181	13,677	11,122	21,703	18,564	33.6%	
	高年齢求職者給付	受給資格決定件数	39	24	16	23	61	15	160.0%
		受給者数	52	27	27	25	46	26	100.0%
		支給金額	10,889	5,404	6,152	4,737	9,864	5,237	107.9%
	短期特例金	受給資格決定件数	16	15	15	1	11	38	▲ 57.9%
		受給者数	17	16	16	1	40	34	▲ 50.0%
		支給金額	4,336	4,070	4,092	244	9,817	8,761	▲ 50.5%
就職促進給付	就業手当	支給人員	3	0	3	0	0	4	▲ 25.0%
		金額	364	0	364	0	102	164	122.0%
	再就職手当	支給人員	17	8	12	5	11	18	▲ 5.6%
		金額	7,099	2,542	5,977	1,122	3,365	6,340	12.0%
	常用就職支度手当	支給人員	0	0	0	0	3	0	***
		金額	0	0	0	0	568	0	***
広域求職活動費	支給人員	0	0	0	0	5	0	***	
	金額	0	0	0	0	32	0	***	
雇用継続給付	高年齢基本給付金	実人員	105	79	74	31	61	130	▲ 19.2%
		金額	2,529	1,859	1,983	546	1,367	2,802	▲ 9.7%
	再就職給付金	実人員	0	0	0	0	0	0	***
		金額	0	0	0	0	0	0	***
	育児休業給付	実人員	66	39	0	66	55	74	▲ 10.8%
		金額	7,015	3,864	0	7,015	5,652	8,441	▲ 16.9%
介護休業給付	実人員	0	0	0	0	0	2	***	
	金額	0	0	0	0	0	266	***	
教育給付	受給者数	0	0	0	0	0	0	***	
	支給金額	0	0	0	0	0	0	***	

2023年3月新規高等学校卒業者の就職・採用活動について

令和4年度高等学校就職問題連絡協議会を開催し、産業界代表、学校関係代表、行政の間で、来春の新規高等学校卒業者の応募・推薦の取扱い等について協議を行った結果、以下のとおり取り扱うことになりました。

事業主の皆様方におかれましても、この内容に基づいた募集・採用活動を行っていただきますようよろしくお願いいたします。

求人申し込みの手続き等について	求人受付開始(ハローワーク)	／2022年6月1日以降
	求人票受理開始(高等学校)⑩	／2022年7月1日以降
2023年3月新規高等学校卒業者の就職のための推薦及び選考開始の期日について	推薦開始	／2022年9月5日以降
	選考開始	／2022年9月16日以降

⑩高等学校へ提出できる求人票は、ハローワークの確認印が押印されたものに限ります。

2023年3月新規高等学校卒業者の応募・推薦方法は、

第1段階は、1人について1社とし、

第2段階として、11月1日以降は、複数応募・推薦が可能となります。

“1人について1社”とは

生徒は希望する1社に応募し、採否結果を待って採用内定になれば、他社には応募しません。不採用となった場合には、次の応募先を探すことになります。

複数応募・推薦とは

11月1日以降、就職未定の生徒は、同時に複数の企業（求人）へ応募することができます。この制度は、企業側にとっては、より多くの高校生と面接を行えるようになり、求人者ニーズに適した高校生を選考・採用できるというメリットがあります。

一方で、生徒が複数応募し、かつ複数の企業から採用内定を受けた場合は、採用内定通知を出した後に、学校から採用内定辞退の連絡が入ることがあります。

ハローワークでは、求人を申込みいただく際に、

11月1日以降の複数応募の可否

複数応募の場合、単願者を特に優先するか否か

を確認させていただくこととしておりますので、御協力のほどよろしくお願いいたします。

お問合わせ先：ハローワーク輪島（TEL）0768-22-0325・ハローワーク能登（TEL）0768-62-1242