

【職業別】求人・求職バランスシート(パート除く常用) 【職業別】求人・求職・賃金状況(パート除く常用) 解説

I 用語の解説

使用されている主な用語について、簡単に説明をしています。

1. 雇用形態関係

(1) 雇用形態

就業形態と雇用期間を組み合わせたもの。

	就業形態		パートタイム	
	②常用	①全数	⑤常用的パートタイム	④パートタイム
雇用期間	③臨時・季節	①全数	⑤常用的パートタイム	④パートタイム
雇用形態	②常用	①全数	⑤常用的パートタイム	④パートタイム



求人・求職バランスシートでは、②(パートを除く常用)、で作成しています。

(2) 就業形態

1 一般

下記2のパートタイム以外のもの。

2 パートタイム

1日、1週間又は1ヶ月の所定労働時間が、当該事業所において、同種の業務に従事する通常の労働者の所定労働時間に比べ、相当程度短いもの。

(3) 雇用期間

1 常用

雇用契約において雇用期間の定めのない仕事、又は4ヶ月以上の雇用期間が定められている仕事(季節労働を除く。)

2 臨時・季節

雇用契約において1ヶ月以上4ヶ月未満の雇用期間を定めて就労する「臨時」と季節的な労働需要に対し、又は季節的な余暇を利用して一定の期間(1年未満)を定めて就労する季節の計。

2. 求人・求職関係

(1) 求人

①新規求人数

その月に新たに受け付けた求人数。

②月間有効求人数

「前月から未充足のまま繰り越された求人数」と「新規求人数」の合計。

(2) 求職

①新規求職申込件数

その月に新たに受け付けた求職申込みの件数。

②月間有効求職者数

「前月から繰り越して引き続き求職している者の数」と「新規求職申込件数」の合計。

③ ハローワークインターネットサービスの機能拡充に伴い、令和3年9月以降の数値には、ハローワークに来所せず、オンライン上で「求職者マイページ」を開設した求職者数が含まれている。

(3) 有効求人倍率

・1人の有効求職者に対し、どれだけの有効求人数があるかを示す指標。
月間有効求人倍率 = 月間有効求人数 / 月間有効求職者数 (倍)

3. 平均賃金関係

(1) 新規求人平均賃金

新規求人の賃金の平均。求人には賃金の下限、上限があり、【職業別】求人・求職・賃金状況(パート除く常用)では下限平均額を表示。

(2) 新規求職平均希望賃金

新規求職申込された求職者の希望賃金の平均金額。

II 表の見方

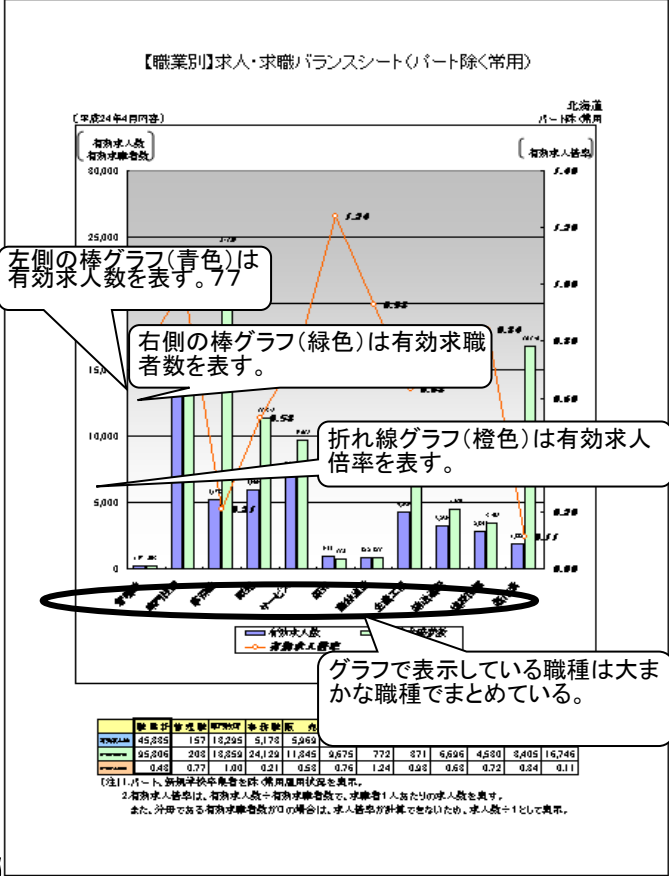

【職業別】求人・求職・賃金状況(パート除く常用)

職業別	新規求人人数	新規求職者数	新規求人倍率	平均賃金	平均賃金(前年比)
総計	18,246	45,255	0.41	169,290	171,255
農林水産業	35	47	0.75	209,624	222,759
建設業	4,629	1,654	2.80	159,411	159,512
製造業	142	908	0.16	191,228	204,753
卸売業・小売業	689	1,215	0.57	206,425	244,256
情報・通信業	828	1,000	0.83		
サービス業	257	1,899	0.14		
その他	1,899	486	3.90		
職業別	2,458				
一般事務員	2,041				
接客・販売員	157				
営業・販売員	184				
職員の職業	2,121				
事務員	1,079				
販売員	48				
営業員	994				
パートタイム職員の職業	8,067				
接客・販売員	972				
調理員	818				
接客・販売員	752				
接客・販売員	648				
接客・販売員	187				
接客・販売員	422				
接客・販売員	545				
接客・販売員	1,855				
接客・販売員	11				
接客・販売員	245	548	0.45	156,224	183,547
接客・販売員	980	2,109	0.46	187,222	154,565
接客・販売員	202	521	0.39	155,105	181,454
接客・販売員	291	799	0.36	157,927	155,200
接客・販売員	88	58	1.52	149,558	157,253
接客・販売員	108	208	0.52	161,570	187,203
接客・販売員	1,432	3,239	0.44	170,030	196,203
接客・販売員	1,160	2,764	0.42	162,270	195,207
接客・販売員	222	378	0.59	175,448	204,000
接客・販売員	1,504	3,245	0.46	172,135	219,259
接客・販売員	274	545	0.50	182,746	221,250
接客・販売員	225	462	0.49	173,267	226,509
接客・販売員	206	452	0.46	162,707	202,171
接客・販売員	600	1,231	0.49	176,747	219,255
接客・販売員	1,017	1,231	0.83	182,752	167,644
接客・販売員	442	798	0.55	144,140	174,534
接客・販売員	207	427	0.48	186,272	160,448
接客・販売員	19	84	0.23	122,231	150,909
接客・販売員	849	627	1.35	187,060	167,244

『求人・求職・賃金状況』は、「求人・求職バランスシート」より細かい職種別の求人状況、求職状況、求人倍率、および賃金状況を表示している。なお、黄色の行は『求人・求職バランスシート』で使用している職種分類となる。

【職業別】求人・求職バランスシート(パート除く常用)

ハローワーク室蘭
パート除く常用

[令和6年10月内容]

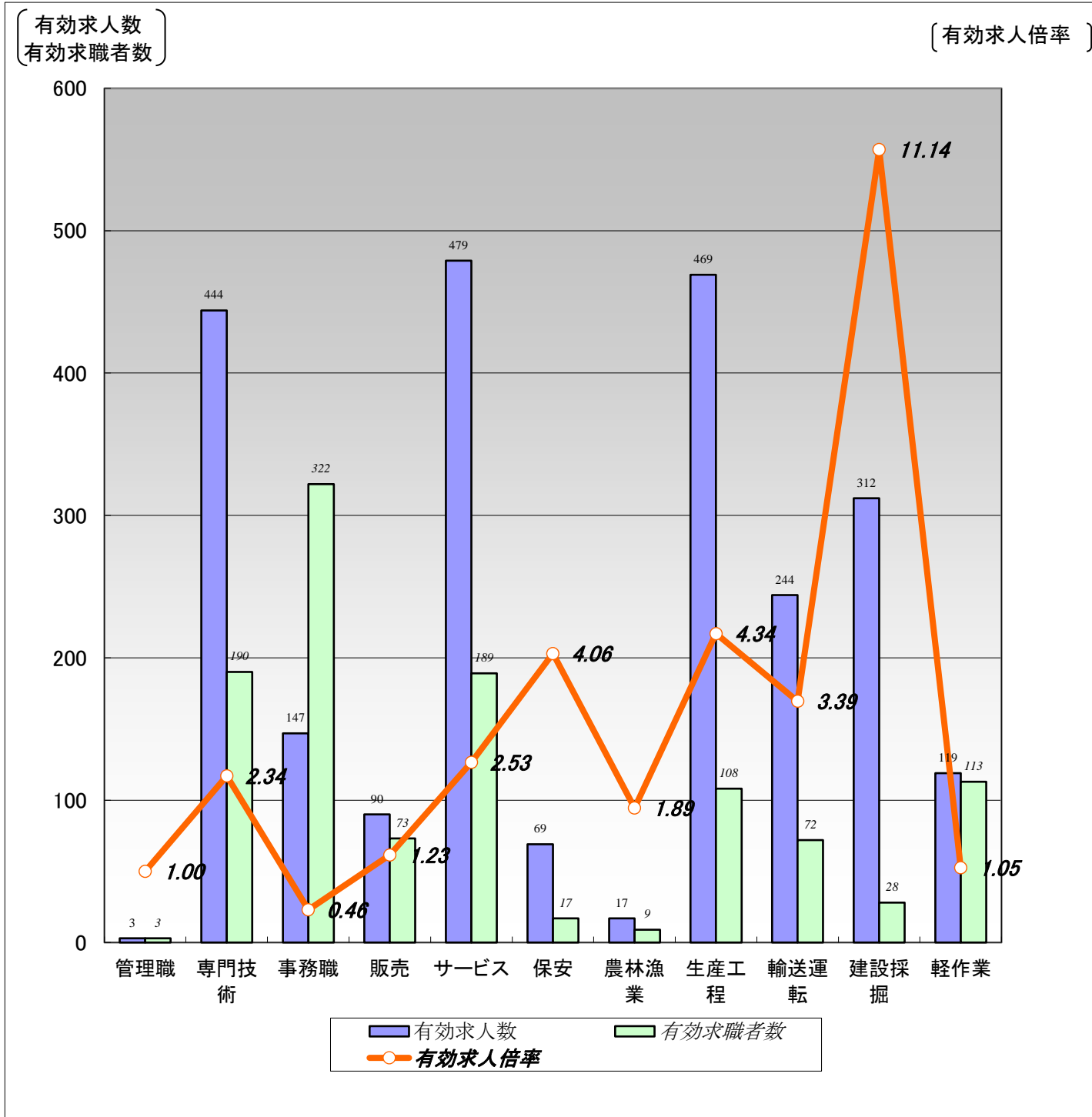

	職業計	管理職	専門技術	事務職	販売	サービス	保安	農林漁業	生産工程	輸送運転	建設採掘	軽作業
有効求人人数	2,393	3	444	147	90	479	69	17	469	244	312	119
有効求職者数	1,420	3	190	322	73	189	17	9	108	72	28	113
有効求人倍率	1.69	1.00	2.34	0.46	1.23	2.53	4.06	1.89	4.34	3.39	11.14	1.05

(注)1.パート、新規学校卒業者を除く常用雇用状況を表示。

2.有効求人倍率は、有効求人人数÷有効求職者数で、求職者1人あたりの求人数を表す。

また、分母である有効求職者数が0の場合は、求人倍率が計算できないため、求人数÷1として表示。

3.ハローワークインターネットサービスの機能拡充に伴い、令和3年9月以降の数値には、ハローワークに来所せず、オンライン上で求職登録した求職者数が含まれている。

4.有効求職者数については、分類不能等のものが存在するため、職業計と必ずしも一致しない。

【職業別】求人・求職・賃金状況(パート除く常用)

ハローワーク室蘭
(単位:人、倍、円)

[令和6年10月内容]

	新規求人数	月間 有効求人数	新規求職 申込件数	月間 有効求職者数	有効求人倍率	新規求人賃金	新規求職 希望賃金
職業計	902	2,393	333	1,420	1.69	203,213	200,254
管理的職業	1	3	1	3	1.00	250,000	250,000
専門的・技術的職業	164	444	45	190	2.34	218,820	235,814
開発・製造技術者	7	14	0	8	1.75	192,500	0
建築・土木・測量技術者	38	91	4	7	13.00	243,244	316,667
情報処理・通信技術者	5	19	3	14	1.36	232,000	326,667
医師、薬剤師等	5	26	0	4	6.50	300,000	0
看護師、保健師等	36	122	15	66	1.85	221,336	247,143
医療技術者、栄養士等	28	73	7	21	3.48	209,262	218,571
保育士、福祉相談員等	38	85	8	41	2.07	199,078	185,000
事務的職業	68	147	80	322	0.46	184,370	180,921
一般事務員	50	105	70	288	0.36	180,459	178,209
会計・経理事務員	5	19	6	17	1.12	191,353	186,000
営業・販売事務員	4	8	1	7	1.14	179,512	200,000
販売の職業	32	90	16	73	1.23	203,742	175,000
販売店員、訪問販売員	8	28	12	56	0.50	184,153	160,000
保険外交員、サービス外交員	1	5	0	0	5.00	175,538	0
営業員	23	57	4	17	3.35	210,682	220,000
サービスの職業	180	479	45	189	2.53	196,366	189,535
ホームヘルパー、ケアワーカー	58	195	19	74	2.64	189,075	194,737
看護助手、歯科助手等	18	38	4	17	2.24	179,019	160,000
調理人、調理見習	34	95	10	39	2.44	208,120	191,111
給仕、接客サービス員	44	88	6	32	2.75	195,631	192,000
マンション、駐車場等管理人	3	5	2	10	0.50	192,682	175,000
保安の職業	34	69	5	17	4.06	191,964	182,000
警備員	34	69	5	17	4.06	191,964	182,000
農林漁業の職業	3	17	1	9	1.89	216,500	300,000
生産工程の職業	155	469	35	108	4.34	196,442	193,871
生産機械制御・監視員	11	36	3	13	2.77	181,800	186,667
金属加工、溶接・溶断工	31	109	15	37	2.95	202,343	202,857
その他の製造加工作業員	29	83	7	21	3.95	187,387	175,000
機械組立工	4	18	1	12	1.50	179,405	180,000
整備工・修理工	60	179	4	11	16.27	199,947	185,000
製品検査工	17	32	2	2	16.00	207,175	250,000
塗装、CADオペレーター	3	12	3	12	1.00	177,500	195,000
輸送・機械運転の職業	100	244	14	72	3.39	216,430	222,308
自動車運転手	51	167	11	52	3.21	210,045	233,000
ボイラー・建設機械運転工	44	69	2	13	5.31	231,597	180,000
建設・採掘の職業	127	312	5	28	11.14	207,213	270,000
型枠大工、とび工	48	96	1	4	24.00	206,948	300,000
大工・左官	13	58	1	7	8.29	211,665	250,000
電気工事、電気配線工	19	48	0	7	6.86	194,000	0
建設・土木作業員	47	110	3	10	11.00	212,068	266,667
運搬・清掃・包装の職業	38	119	21	113	1.05	188,929	190,500
運搬、配達、倉庫作業員	16	42	11	44	0.95	195,928	207,000
清掃作業員	10	28	7	27	1.04	181,808	168,333
包装作業員	0	10	0	1	10.00	0	0
選別作業員、軽作業員	12	39	3	41	0.95	184,051	182,500

注) 1.パート、新規学校卒業者を除く常用雇用状況を表示。

2.職業分類については、「日本標準職業分類」を使用している。

3.分母である有効求職者数が0の場合は、求人倍率が計算できないため、求人数÷1として表示。

4.新規求人賃金は令和6年10月に室蘭のハローワークに申し込まれた新規求人の下限賃金の平均額を表示。

5.新規求職希望賃金は令和6年10月に室蘭のハローワークに申し込まれた新規求職の希望賃金の平均額を表示。

6.ハローワークインターネットサービスの機能拡充に伴い、令和3年9月以降の数値には、ハローワークに来所せず、オンライン上で求職登録した求職者数が含まれている。

【職業別】求人・求職バランスシート(常用パート)

【職業別】求人・求職・賃金状況(常用パート) 解説

I 用語の解説

使用されている主な用語について、簡単に説明をしています。

1. 雇用形態関係

(1) 雇用形態

就業形態と雇用期間を組み合わせたもの。

雇用 期間	就業形態		パートタイム	
	②常用	①全数	⑤常用的パートタイム	④パートタイム
常用				
臨時・季節	③臨時・季節		⑥臨時的パートタイム	



求人・求職バランスシートでは、⑤(常用的パートタイム)、で作成しています。

(2) 就業形態

1 一般

下記2のパートタイム以外のもの。

2 パートタイム

1日、1週間又は1ヶ月の所定労働時間が、当該事業所において、同種の業務に従事する通常の労働者の所定労働時間に比べ、相当程度短いもの。

(3) 雇用期間

1 常用

雇用契約において雇用期間の定めのない仕事、又は4ヶ月以上の雇用期間が定められている仕事(季節労働を除く。)

2 臨時・季節

雇用契約において1ヶ月以上4ヶ月未満の雇用期間を定めて就労する「臨時」と季節的な労働需要に対し、又は季節的な余暇を利用して一定の期間(1年未満)を定めて就労する季節の計。

2. 求人・求職関係

(1) 求人

①新規求人数

その月に新たに受け付けた求人数。

②月間有効求人数

「前月から未充足のまま繰り越された求人数」と「新規求人数」の合計。

(2) 求職

①新規求職申込件数

その月に新たに受け付けた求職申込みの件数。

②月間有効求職者数

「前月から繰り越して引き続き求職している者の数」と「新規求職申込件数」の合計。

③ ハローワークインターネットサービスの機能拡充に伴い、令和3年9月以降の数値には、ハローワークに来所せず、オンライン上で「求職者マイページ」を開設した求職者数が含まれている。

(3) 有効求人倍率

・1人の有効求職者に対し、どれだけの有効求人数があるかを示す指標。
月間有効求人倍率 = 月間有効求人数 / 月間有効求職者数 (倍)

3. 平均賃金関係

(1) 新規求人平均賃金

新規求人の賃金の平均。求人には賃金の下限、上限があり、【職業別】求人・求職・賃金状況(常用パート)では下限平均額を表示。

(2) 新規求職平均希望賃金

新規求職申込された求職者の希望賃金の平均金額。

II 表の見方

【職業別】求人・求職バランスシート(常用パート)

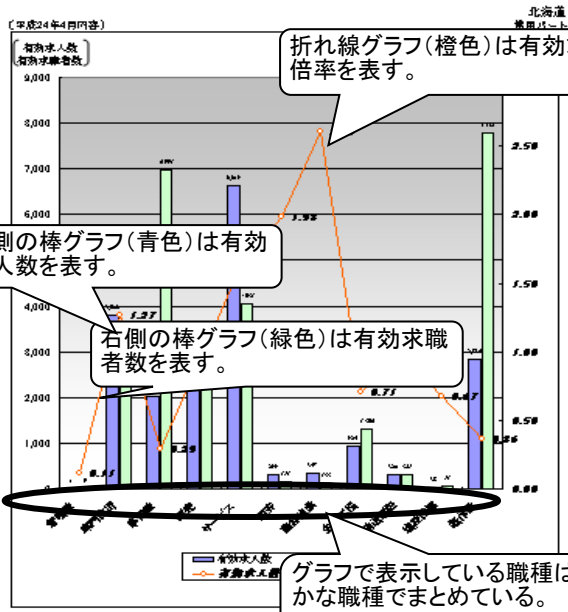

職業別	管理職	専門職	事務系	販売	生産	その他	平均	求人倍率	求人倍率	求人倍率	求人倍率	求人倍率	求人倍率	求人倍率	求人倍率	求人倍率	求人倍率
総合職	20,284	1	3,202	2,080	3,170	6,612	299	347	924	320	85	2,856					
専門職	23,456	9	2,332	6,291	3,245	4,837	151	133	1,206	325	57	7,781	0.72	0.11	1.27	0.29	0.95
事務系																	

注1) 新規卒業者を除く(常用パート)雇用状況を表す。
 2) 有効求人倍率は、有効求人数÷有効求職者数で、求職者1人当たりの求人数を表す。
 また、分母である有効求職者数が0の場合は、求人倍率が計算できないため、求人数÷1として表す。



【職業別】求人・求職・賃金状況(常用パート)

職業別	新規求人		新規求職		有効求人倍率	平均賃金	最低賃金
	人数	円	人数	円			
総合職	3,614	20,284	7,966	23,456	0.72	3,421	765
管理職	0	1	3	9	0.11	0	708
専門職	1,262	3,202	3,031	2,933	1.27	1,174	935
事務系	2	6	19	41	0.15	705	942
販売	2	7	8	59	0.15	877	771
生産	75	12	9	40	0.20	726	769
その他	452	15	61	292	2.025	1,629	1,140
総合職	116	363	307	1,198	1.06	1,023	877
管理職	297	1,087	297	1,113			
専門職	56	297	40	113			
事務系	40	113	56	113			
販売	5	113	5	113			
生産	86	113	86	113			
その他	2,795	11,113	690	2,795			
総合職	121	761	121	761			
管理職	761	121	761	121			
専門職	183	761	183	761			
事務系	211	761	211	761			
販売	257	761	257	761			
生産	404	761	404	761			
その他	3	761	3	761			
総合職	860	358	249	1,144	0.75	725	725
管理職	9	21	10	59	0.26	730	766
専門職	11	16	3	21	0.76	771	852
事務系	5	5	11	20	0.25	807	902
販売	2	7	5	11	0.20	796	909
生産	149	320	102	326	0.93	865	737
その他	181	239	81	270	1.07	859	776
総合職	15	27	15	33	0.71	906	868
管理職	4	33	15	37	0.67	826	760
専門職	0	0	1	4	0.00	0	800
事務系	2	4	3	20	0.20	901	784
販売	0	3	1	5	0.60	0	705
生産	2	21	5	25	1.11	750	804
その他	1,828	2,854	1,263	2,761	0.68	745	763
総合職	130	441	75	362	1.22	752	761
管理職	329	1,834	591	3,508	0.45	755	721
専門職	58	72	17	41	1.76	782	722
事務系	271	627	1,067	3,270	0.16	761	785

『求人・求職・賃金状況』は、「求人・求職バランスシート」より細かい職種別の求人状況、求職状況、求人倍率、および賃金状況を表示している。
 なお、黄色の行は『求人・求職バランスシート』で使用して

注1) 新規卒業者を除く(常用パート)雇用状況を表す。
 2) 分母である有効求職者数が0の場合は、求人倍率が計算できないため、求人数÷1として表す。
 3) 新規求人賃金は平成24年4月に北海道のハローワークに申し込まれた新規求人の下働賃金の平均額を表す。
 4) 新規求職賃金は平成24年4月に北海道のハローワークに申し込まれた新規求職者の希望賃金の平均額を表す。

【職業別】求人・求職バランスシート(常用パート)

ハローワーク室蘭
常用パート

[令和6年10月内容]

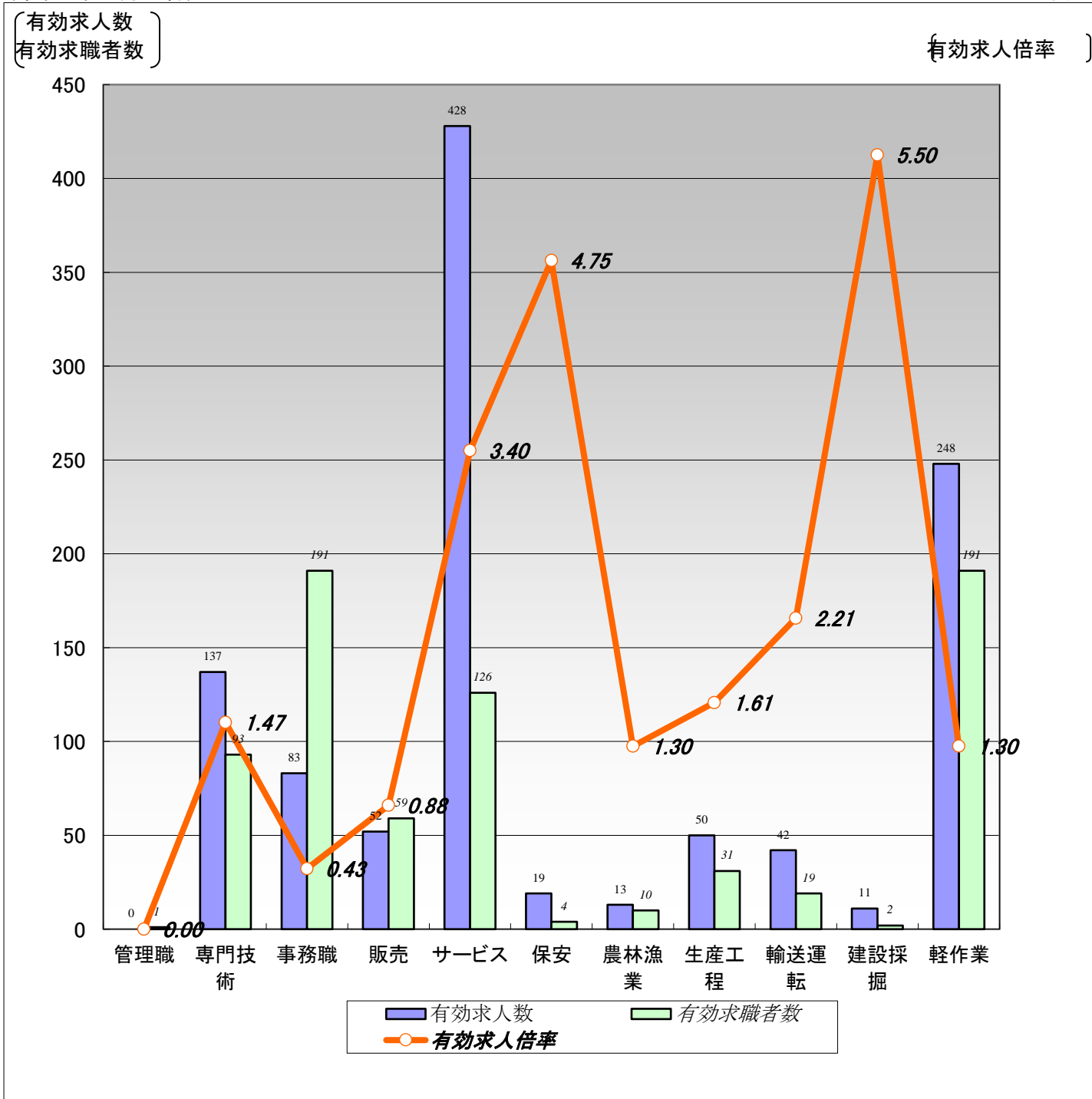

	職業計	管理職	専門技術	事務職	販売	サービス	保安	農林漁業	生産工程	輸送運転	建設採掘	軽作業
有効求人人数	1,083	0	137	83	52	428	19	13	50	42	11	248
有効求職者数	1,015	1	93	191	59	126	4	10	31	19	2	191
有効求人倍率	1.07	0.00	1.47	0.43	0.88	3.40	4.75	1.30	1.61	2.21	5.50	1.30

(注)1.新規学校卒業者を除く常用的パート雇用状況を表示。

2.有効求人倍率は、有効求人人数÷有効求職者数で、求職者1人あたりの求人数を表す。

また、分母である有効求職者数が0の場合は、求人倍率が計算できないため、求人数÷1として表示。

3.ハローワークインターネットサービスの機能拡充に伴い、令和3年9月以降の数値には、ハローワークに来所せず、オンライン上で求職登録した求職者数が含まれている。

4.有効求職者数については、分類不能等のものが存在するため、職業計と必ずしも一致しない。

【職業別】求人・求職・賃金状況(常用パート)

ハローワーク室蘭

(単位:人、倍、円)

[令和6年10月内容]

	新規求人数	月間 有効求人数	新規求職 申込件数	月間 有効求職者数	有効求人倍率	新規求人賃金	新規求職 希望賃金
職業計	416	1,083	241	1,015	1.07	1,099	1,047
管理的職業	0	0	0	1	0.00	0	0
専門的・技術的職業	56	137	22	93	1.47	1,373	1,240
開発・製造技術者	0	0	0	4	0.00	0	0
建築・土木・測量技術者	0	0	2	3	0.00	0	1,105
情報処理・通信技術者	0	1	1	3	0.33	0	1,010
医師、薬剤師等	6	11	1	4	2.75	2,125	3,000
看護師、保健師等	30	63	10	33	1.91	1,365	1,262
医療技術者、栄養士等	6	21	1	4	5.25	1,471	1,010
保育士、福祉相談員等	10	30	6	28	1.07	1,054	1,072
事務的職業	33	83	40	191	0.43	1,065	1,010
一般事務員	24	67	38	179	0.37	1,051	1,013
会計・経理事務員	5	7	2	4	1.75	1,064	1,010
営業・販売事務員	1	5	0	4	1.25	1,400	0
販売の職業	28	52	15	59	0.88	1,038	1,038
販売店員、訪問販売員	20	36	13	55	0.65	1,017	1,035
保険外交員、サービス外交員	1	9	0	1	9.00	1,010	0
営業員	7	7	2	3	2.33	1,133	1,050
サービスの職業	139	428	33	126	3.40	1,056	1,024
ホームヘルパー、ケアワーカー	45	134	10	32	4.19	1,068	1,015
看護助手、歯科助手等	13	35	1	3	11.67	1,039	1,100
調理人、調理見習	24	82	11	48	1.71	1,062	1,030
給仕、接客サービス員	42	114	7	18	6.33	1,043	1,018
マンション、駐車場等管理人	0	6	0	5	1.20	0	0
保安の職業	11	19	1	4	4.75	1,061	1,010
警備員	11	19	1	4	4.75	1,061	1,010
農林漁業の職業	6	13	2	10	1.30	1,010	1,010
生産工程の職業	26	50	7	31	1.61	1,017	1,010
生産機械制御・監視員	0	0	0	0	0.00	0	0
金属加工、溶接・溶断工	0	0	0	4	0.00	0	0
その他の製造加工作業員	26	46	2	16	2.88	1,017	1,010
機械組立工	0	2	0	1	2.00	0	0
整備工・修理工	0	0	3	6	0.00	0	1,010
製品検査工	0	1	1	1	1.00	0	1,010
塗装、CADオペレーター	0	1	1	3	0.33	0	1,010
輸送、機械運転の職業	16	42	7	19	2.21	1,082	1,010
自動車運転手	15	35	6	17	2.06	1,090	1,010
ボイラー・建設機械運転工	0	6	1	2	3.00	0	1,010
建設・採掘の職業	8	11	1	2	5.50	1,100	2,500
型枠大工、とび工	0	0	0	0	0.00	0	0
大工・左官	0	3	0	0	3.00	0	0
電気工事、電気配線工	8	8	1	1	8.00	1,100	2,500
建設・土木作業員	0	0	0	1	0.00	0	0
運搬・清掃・包装の職業	93	248	46	191	1.30	1,059	1,018
運搬、配達、倉庫作業員	8	33	4	15	2.20	1,095	1,077
清掃作業員	64	166	22	90	1.84	1,049	1,010
包装作業員	1	2	0	2	1.00	1,010	0
選別作業員、軽作業員	20	47	20	84	0.56	1,083	1,018

注) 1.新規学校卒業者を除く常用的パート雇用状況を表示。

2.職業分類については、「日本標準職業分類」を使用している。

3.分母である有効求職者数が0の場合は、求人倍率が計算できないため、求人数÷1として表示。

4.新規求人賃金は令和6年10月に室蘭のハローワークに申し込まれた新規求人の下限賃金の平均額を表示。

5.新規求職希望賃金は令和6年10月に室蘭のハローワークに申し込まれた新規求職の希望賃金の平均額を表示。

6.ハローワークインターネットサービスの機能拡充に伴い、令和3年9月以降の数値には、ハローワークに来所せず、オンライン上で求職登録した求職者数が含まれている。

【職業別】求人・求職バランスシート(パート含む常用) 【職業別】求人・求職・賃金状況(パート含む常用) 解説

I 用語の解説

使用されている主な用語について、簡単に説明をしています。

1. 雇用形態関係

(1) 雇用形態

就業形態と雇用期間を組み合わせたもの。

	就業形態		パートタイム	
	②常用	①全数	⑤常用的パートタイム	④パートタイム
雇用期間	③臨時・季節	③臨時・季節	⑥臨時的パートタイム	④パートタイム



求人・求職バランスシートでは、②(常用)+⑤(常用的パートタイム)で作成しています。

(2) 就業形態

1 一般

下記2のパートタイム以外のもの。

2 パートタイム

1日、1週間又は1ヶ月の所定労働時間が、当該事業所において、同種の業務に従事する通常の労働者の所定労働時間に比べ、相当程度短いもの。

(3) 雇用期間

1 常用

雇用契約において雇用期間の定めのない仕事、又は4ヶ月以上の雇用期間が定められている仕事(季節労働を除く。)

2 臨時・季節

雇用契約において1ヶ月以上4ヶ月未満の雇用期間を定めて就労する「臨時」と季節的な労働需要に対し、又は季節的な余暇を利用して一定の期間(1年未満)を定めて就労する季節の計。

2. 求人・求職関係

(1) 求人

①新規求人数

その月に新たに受け付けた求人数。

②月間有効求人数

「前月から未充足のまま繰り越された求人数」と「新規求人数」の合計。

(2) 求職

①新規求職申込件数

その月に新たに受け付けた求職申込みの件数。

②月間有効求職者数

「前月から繰り越して引き続き求職している者の数」と「新規求職申込件数」の合計。

③ ハローワークインターネットサービスの機能拡充に伴い、令和3年9月以降の数値には、ハローワークに来所せず、オンライン上で「求職者マイページ」を開設した求職者数が含まれている。

(3) 有効求人倍率

・1人の有効求職者に対し、どれだけの有効求人数があるかを示す指標。
月間有効求人倍率 = 月間有効求人数 / 月間有効求職者数 (倍)

3. 平均賃金関係

(1) 新規求人平均賃金

新規求人の賃金の平均。求人には賃金の下限、上限があり、【職業別】求人・求職・賃金状況(パート除く常用)では下限平均額を表示。

(2) 新規求職平均希望賃金

新規求職申込された求職者の希望賃金の平均金額。

Ⅱ 表の見方

【職業別】求人・求職バランスシート(パート含む常用)

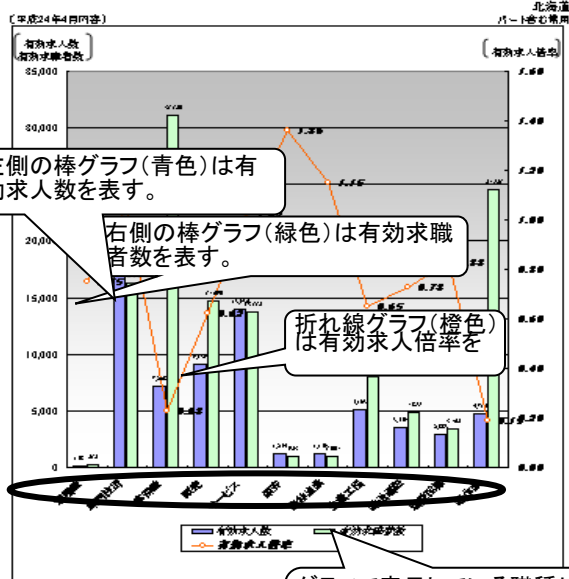

左側の棒グラフ(青色)は有効求人数を表す。

右側の棒グラフ(緑色)は有効求職者数を表す。

折れ線グラフ(オレンジ)は有効求人倍率を表す。

グラフで表示している職種は大まかな職種でまとめている。

職業別	有効求人	有効求職者	有効求人倍率
計	66,269	17,097	7,208
製造業	212	16,842	31,120
サービス業	0.54	0.75	1.05
建設業	0.23	0.23	0.62

【注1】新規求職者数を除くパートを含む雇用状況を表示。
 【注2】有効求人倍率は、有効求人数を有効求職者数で、求職者1人当たりの求人数を表す。
 また、分母である有効求職者数が0の場合は、求人倍率が計算できないため、求人数÷1として表示。



【職業別】求人・求職・賃金状況(パート含む常用)

職業別	有効求人倍率	有効求人	有効求職者	平均賃金	求人賃金	求職者賃金
計	0.54	66,269	123,762	180,290	171,255	842
製造業	0.75	158	212	209,624	222,759	0
内訳	1.05	17,097	16,842	159,141	159,212	1,174
卸売・小売業	0.60	409	687	191,826	204,733	705
建設業	1.22	1,822	1,491	206,485	249,256	877
情報・通信業		1,056	1,824	186,764	201,768	720
医療・福祉業		153	312,520	295,863	2,825	1,624
教育・保育業						
宿泊業・飲食サービス業						
サービス業						
建設業						
製造業						
卸売・小売業						
建設業						
情報・通信業						
医療・福祉業						
教育・保育業						
宿泊業・飲食サービス業						
サービス業						
建設業						
製造業						
卸売・小売業						
建設業						
情報・通信業						
医療・福祉業						
教育・保育業						
宿泊業・飲食サービス業						
サービス業						
建設業						
製造業						
卸売・小売業						
建設業						
情報・通信業						
医療・福祉業						
教育・保育業						
宿泊業・飲食サービス業						
サービス業						
建設業						
製造業						
卸売・小売業						
建設業						
情報・通信業						
医療・福祉業						
教育・保育業						
宿泊業・飲食サービス業						
サービス業						
建設業						
製造業						
卸売・小売業						
建設業						
情報・通信業						
医療・福祉業						
教育・保育業						
宿泊業・飲食サービス業						
サービス業						
建設業						
製造業						
卸売・小売業						
建設業						
情報・通信業						
医療・福祉業						
教育・保育業						
宿泊業・飲食サービス業						
サービス業						
建設業						
製造業						
卸売・小売業						
建設業						
情報・通信業						
医療・福祉業						
教育・保育業						
宿泊業・飲食サービス業						
サービス業						
建設業						
製造業						
卸売・小売業						
建設業						
情報・通信業						
医療・福祉業						
教育・保育業						
宿泊業・飲食サービス業						
サービス業						
建設業						
製造業						
卸売・小売業						
建設業						
情報・通信業						
医療・福祉業						
教育・保育業						
宿泊業・飲食サービス業						
サービス業						
建設業						
製造業						
卸売・小売業						
建設業						
情報・通信業						
医療・福祉業						
教育・保育業						
宿泊業・飲食サービス業						
サービス業						
建設業						
製造業						
卸売・小売業						
建設業						
情報・通信業						
医療・福祉業						
教育・保育業						
宿泊業・飲食サービス業						
サービス業						
建設業						
製造業						
卸売・小売業						
建設業						
情報・通信業						
医療・福祉業						
教育・保育業						
宿泊業・飲食サービス業						
サービス業						
建設業						
製造業						
卸売・小売業						
建設業						
情報・通信業						
医療・福祉業						
教育・保育業						
宿泊業・飲食サービス業						
サービス業						
建設業						
製造業						
卸売・小売業						
建設業						
情報・通信業						
医療・福祉業						
教育・保育業						
宿泊業・飲食サービス業						
サービス業						
建設業						
製造業						
卸売・小売業						
建設業						
情報・通信業						
医療・福祉業						
教育・保育業						
宿泊業・飲食サービス業						
サービス業						
建設業						
製造業						
卸売・小売業						
建設業						
情報・通信業						
医療・福祉業						
教育・保育業						
宿泊業・飲食サービス業						
サービス業						
建設業						
製造業						
卸売・小売業						
建設業						
情報・通信業						
医療・福祉業						
教育・保育業						
宿泊業・飲食サービス業						
サービス業						
建設業						
製造業						
卸売・小売業						
建設業						
情報・通信業						
医療・福祉業						
教育・保育業						
宿泊業・飲食サービス業						
サービス業						
建設業						
製造業						
卸売・小売業						
建設業						
情報・通信業						
医療・福祉業						
教育・保育業						
宿泊業・飲食サービス業						
サービス業						
建設業						
製造業						
卸売・小売業						
建設業						
情報・通信業						
医療・福祉業						
教育・保育業						
宿泊業・飲食サービス業						
サービス業						
建設業						
製造業						
卸売・小売業						
建設業						
情報・通信業						
医療・福祉業						
教育・保育業						
宿泊業・飲食サービス業						
サービス業						
建設業						
製造業						
卸売・小売業						
建設業						
情報・通信業						
医療・福祉業						
教育・保育業						
宿泊業・飲食サービス業						
サービス業						
建設業						
製造業						
卸売・小売業						
建設業						
情報・通信業						
医療・福祉業						
教育・保育業						
宿泊業・飲食サービス業						
サービス業						
建設業						
製造業						
卸売・小売業						
建設業						
情報・通信業						
医療・福祉業						
教育・保育業						
宿泊業・飲食サービス業						
サービス業						
建設業						
製造業						
卸売・小売業						
建設業						
情報・通信業						
医療・福祉業						
教育・保育業						
宿泊業・飲食サービス業						
サービス業						
建設業						
製造業						
卸売・小売業						

【職業別】求人・求職バランスシート(パート含む常用)

ハローワーク室蘭
パート含む常用

[令和6年10月内容]

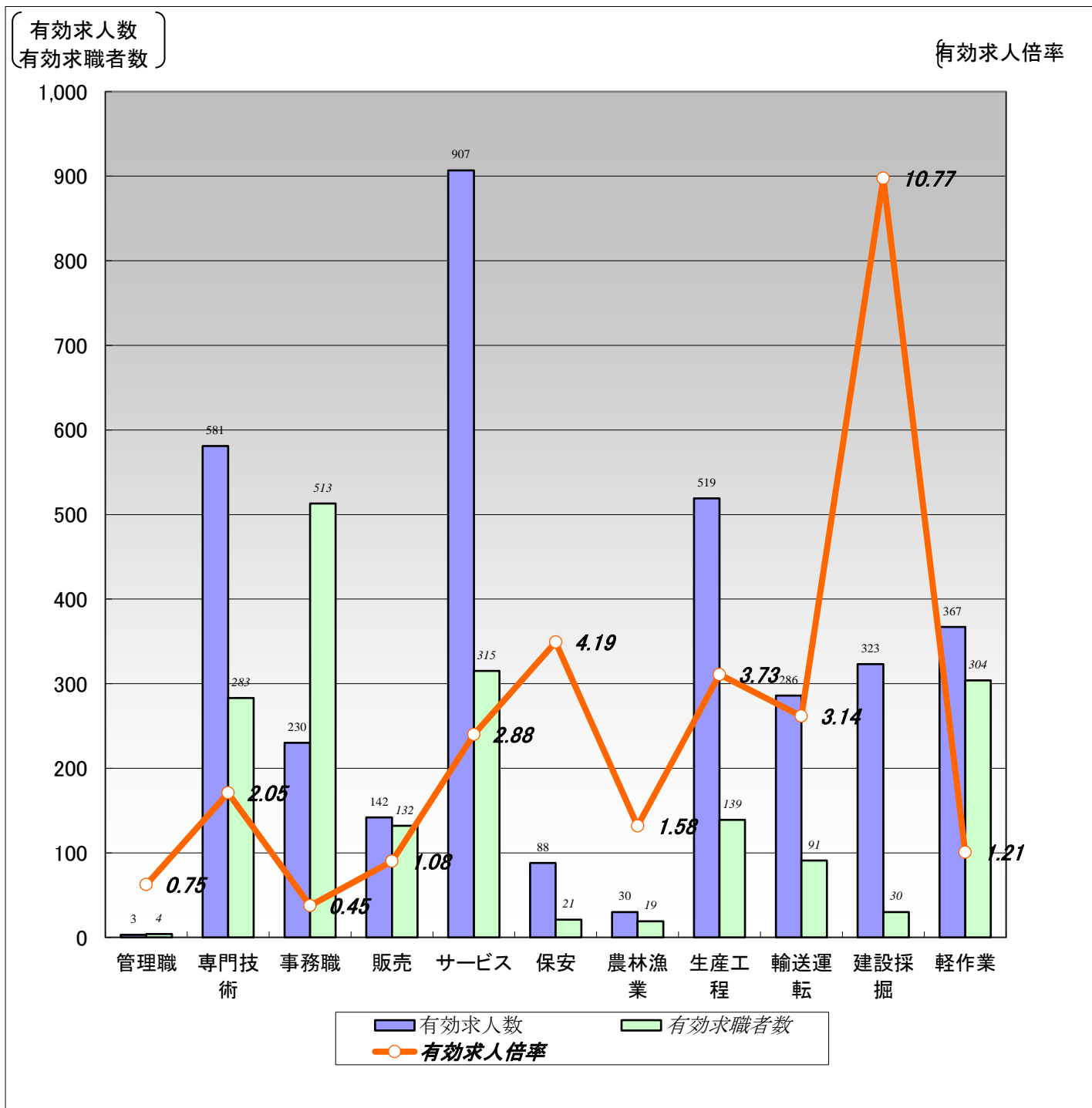

	職業計	管理職	専門技術	事務職	販売	サービス	保安	農林漁業	生産工程	輸送運転	建設採掘	軽作業
有効求人人数	3,476	3	581	230	142	907	88	30	519	286	323	367
有効求職者数	2,435	4	283	513	132	315	21	19	139	91	30	304
有効求人倍率	1.43	0.75	2.05	0.45	1.08	2.88	4.19	1.58	3.73	3.14	10.77	1.21

(注)1.新規学校卒業者を除くパート含む常用雇用状況を表示。

2.有効求人倍率は、有効求人人数÷有効求職者数で、求職者1人あたりの求人数を表す。

また、分母である有効求職者数が0の場合は、求人倍率が計算できないため、求人数÷1として表示。

3.ハローワークインターネットサービスの機能拡充に伴い、令和3年9月以降の数値には、ハローワークに来所せず、オンライン上で求職登録した求職者数が含まれている。

4.有効求職者数については、分類不能等のものが存在するため、職業計と必ずしも一致しない。

【職業別】求人・求職・賃金状況(パート含む常用)

ハローワーク室蘭

(単位:人、倍、円)

[令和6年10月内容]

	月間有効 求人倍率	月間有効 求人数	月間有効 求職者数	一般		パート	
				新規求人賃金	新規求職希望賃金	新規求人賃金	新規求職希望賃金
職業計	1.43	3,476	2,435	203,213	200,254	1,099	1,047
管理的職業	0.75	3	4	250,000	250,000	0	0
専門的・技術的職業	2.05	581	283	218,820	235,814	1,373	1,240
開発・製造技術者	1.17	14	12	192,500	0	0	0
建築・土木・測量技術者	9.10	91	10	243,244	316,667	0	1,105
情報処理・通信技術者	1.18	20	17	232,000	326,667	0	1,010
医師、薬剤師等	4.63	37	8	300,000	0	2,125	3,000
看護師、保健師等	1.87	185	99	221,336	247,143	1,365	1,262
医療技術者、栄養士等	3.76	94	25	209,262	218,571	1,471	1,010
保育士、福祉相談員等	1.67	115	69	199,078	185,000	1,054	1,072
事務的職業	0.45	230	513	184,370	180,921	1,065	1,010
一般事務員	0.37	172	467	180,459	178,209	1,051	1,013
会計・経理事務員	1.24	26	21	191,353	186,000	1,064	1,010
営業・販売事務員	1.18	13	11	179,512	200,000	1,400	0
販売の職業	1.08	142	132	203,742	175,000	1,038	1,038
販売店員、訪問販売員	0.58	64	111	184,153	160,000	1,017	1,035
保険外交員、サービス外交員	14.00	14	1	175,538	0	1,010	0
営業員	3.20	64	20	210,682	220,000	1,133	1,050
サービスの職業	2.88	907	315	196,366	189,535	1,056	1,024
ホームヘルパー、ケアワーカー	3.10	329	106	189,075	194,737	1,068	1,015
看護助手、歯科助手等	3.65	73	20	179,019	160,000	1,039	1,100
調理人、調理見習	2.03	177	87	208,120	191,111	1,062	1,030
給仕、接客サービス員	4.04	202	50	195,631	192,000	1,043	1,018
マンション、駐車場等管理人	0.73	11	15	192,682	175,000	0	0
保安の職業	4.19	88	21	191,964	182,000	1,061	1,010
警備員	4.19	88	21	191,964	182,000	1,061	1,010
農林漁業の職業	1.58	30	19	216,500	300,000	1,010	1,010
生産工程の職業	3.73	519	139	196,442	193,871	1,017	1,010
生産機械制御・監視員	2.77	36	13	181,800	186,667	0	0
金属加工、溶接・溶断工	2.66	109	41	202,343	202,857	0	0
その他の製造加工作業員	3.49	129	37	187,387	175,000	1,017	1,010
機械組立工	1.54	20	13	179,405	180,000	0	0
整備工・修理工	10.53	179	17	199,947	185,000	0	1,010
製品検査工	11.00	33	3	207,175	250,000	0	1,010
塗装、CADオペレーター	0.87	13	15	177,500	195,000	0	1,010
輸送、機械運転の職業	3.14	286	91	216,430	222,308	1,082	1,010
自動車運転手	2.93	202	69	210,045	233,000	1,090	1,010
ボイラー・建設機械運転工	5.00	75	15	231,597	180,000	0	1,010
建設・採掘の職業	10.77	323	30	207,213	270,000	1,100	2,500
型枠大工、とび工	24.00	96	4	206,948	300,000	0	0
大工・左官	8.71	61	7	211,665	250,000	0	0
電気工事、電気配線工	7.00	56	8	194,000	0	1,100	2,500
建設・土木作業員	10.00	110	11	212,068	266,667	0	0
運搬・清掃・包装の職業	1.21	367	304	188,929	190,500	1,059	1,018
運搬、配達、倉庫作業員	1.27	75	59	195,928	207,000	1,095	1,077
清掃作業員	1.66	194	117	181,808	168,333	1,049	1,010
包装作業員	4.00	12	3	0	0	1,010	0
選別作業員、軽作業員	0.69	86	125	184,051	182,500	1,083	1,018

注) 1.新規学校卒業者を除くパート含む常用雇用状況を表示。

2.職業分類については、「日本標準職業分類」を使用している。

3.分母である有効求職者数が0の場合は、求人倍率が計算できないため、求人数÷1として表示。

4.新規求人賃金は令和6年10月に室蘭のハローワークに申し込まれた新規求人の下限賃金の平均額を表示。

5.新規求職希望賃金は令和6年10月に室蘭のハローワークに申し込まれた新規求職の希望賃金の平均額を表示。

6.ハローワークインターネットサービスの機能拡充に伴い、令和3年9月以降の数値には、ハローワークに来所せず、オンライン上で求職登録した求職者数が含まれている。

【雇用形態別・産業別】有効求人数・新規求人数・充足状況 解説

I 用語の解説

使用されている主な用語について、簡単に説明をしています。

1. 雇用形態関係

(1) 雇用形態

就業形態と雇用期間を組み合わせたもの。

	就業形態	
	一般	パートタイム
雇用期間	② 常用	⑤ 常用的パートタイム
	③ 臨時・季節	⑥ 臨時的パートタイム
	① 全数	④ パートタイム



【雇用形態別・産業別】有効求人数・新規求人数・充足状況では、②常用(パートを除く)+⑤常用的パートタイムで作成しています。

(2) 就業形態

1 一般

下記2のパートタイム以外のもの。

2 パートタイム

1日、1週間又は1ヶ月の所定労働時間が、当該事業所において、同種の業務に従事する通常の労働者の所定労働時間に比べ、相当程度短いもの。

(3) 雇用期間

1 常用

雇用契約において雇用期間の定めのない仕事、又は4ヶ月以上の雇用期間が定められている仕事(季節労働を除く。)

2 臨時・季節

雇用契約において1ヶ月以上4ヶ月未満の雇用期間を定めて就労する「臨時」と季節的な労働需要に対し、又は季節的な余暇を利用して一定の期間(1年未満)を定めて就労する季節の計。

2. 求人・求職関係

(1) 求人

① 新規求人数

その月に新たに受け付けた求人数。

② 月間有効求人数

「前月から未充足のまま繰り越された求人数」と「新規求人数」の合計。

(2) 求職

① 新規求職申込件数

その月に新たに受け付けた求職申込みの件数。

② 月間有効求職者数

「前月から繰り越して引き続き求職している者の数」と「新規求職申込件数」の合計。

(3) 有効求人倍率

・1人の有効求職者に対し、どれだけの有効求人数があるかを示す指標。

月間有効求人倍率 = 月間有効求人数 / 月間有効求職者数 (倍)

II 表の見方

【雇用形態別・産業別】有効求人数・新規求人数・充足状況

[平成21年4月内容]

北海道

【雇用形態別】

(単位:人、%)

	有効求人数	新規求人数	充足数	充足率
常用(パート含む)計	45,274	19,634	8,795	44.8
①正社員求人	18,184	7,512	3,163	42.1
②パート求人	13,870	5,944	2,418	40.7
③契約社員等正社員以外の求人			3,139	58.9
④派遣求人			75	8.9
構成比				
①正社員求人				
②パート求人				
③契約社員等正社員以外の求人				
④派遣求人				

各雇用形態別の有効求人数・新規求人数・充足数・充足率を表示。また、構成比では全体に占める

【新規求人数(パート除く常用)の雇用形態別構成比】

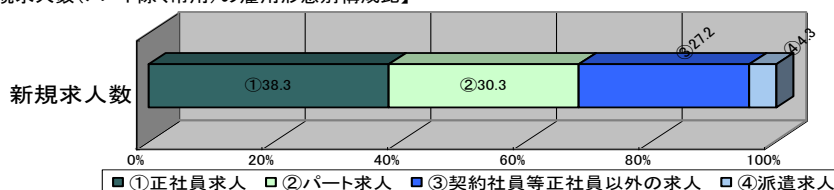

(注)1.新規学校卒業者を除くパート含む常用の雇用状況を表示。

2.③契約社員等正社員以外の求人とは、契約社員、準社員、嘱託等のパートを除く正社員・正職員でないものを計上。

【産業別】

(単位:人、%)

産業	有効求人数	新規求人数	充足数	充足率
産業計	45,274	19,634	8,795	44.8
A、B 農、林、漁業	1,059	462	329	71.2
C 鉱業、砕石業、砂利採取業	27	15	8	53.3
D 建設業	4,266	1,859	753	40.5
E 製造業	2,948	1,357	752	55.4
食料品製造業	2,027	934	502	53.7
窯業・土石製品製造業	63	30	18	60.0
金属製品製造業		58	30	51.7
はん用機械器具、電気機械器具製造業		35	14	40.0
輸送用機械器具製造業		34	4	11.8
その他の製造業		266	184	69.2
F 電気・ガス・熱供給・水道業		40	11	27.5
G 情報通信業	1,313	559	90	16.1
H 運輸業、郵便業	2,549	1,072	461	43.0
I 卸売業、小売業	7,042	3,001	1,176	39.2
J 金融業、保険業	961	387	77	19.9
K 不動産業、物品賃貸業	620	296	165	55.7
L 学術研究、専門・技術サービス業	1,060	508	226	44.5
M 宿泊業、飲食サービス業	3,602	1,462	517	35.4
N 生活関連サービス業、娯楽業	2,221	821	348	42.4
O 教育、学習支援業	701	234	279	119.2
P 医療、福祉	9,820	4,100	1,825	44.5
Q 複合サービス事業	414	232	70	30.2
R サービス業(他に分類されないもの)	6,001	2,818	1,166	41.4
S、T 公務・その他	615	411	542	131.9

産業別の求人数等の情報を表示。また、製造



(注)1.新規学校卒業者を除きパート含む常用の雇用状況を表示。

【雇用形態別・産業別】有効求人数・新規求人数・充足状況

[令和6年10月内容]

ハローワーク室蘭

【雇用形態別】

(単位:人、%)

		有効求人数	新規求人数	充足数	充足率
常用(パート含む)計		3,476	1,318	142	10.8
①正社員求人		1,863	689	61	8.9
②パート求人		1,079	416	59	14.2
③契約社員等正社員以外の求人		498	200	21	10.5
④派遣求人		36	13	1	7.7
構成比	①正社員求人	53.6	52.3		
	②パート求人	31.0	31.6		
	③契約社員等正社員以外の求人	14.3	15.2		
	④派遣求人	1.0	1.0		

【新規求人数(パート含む常用)の雇用形態別構成比】

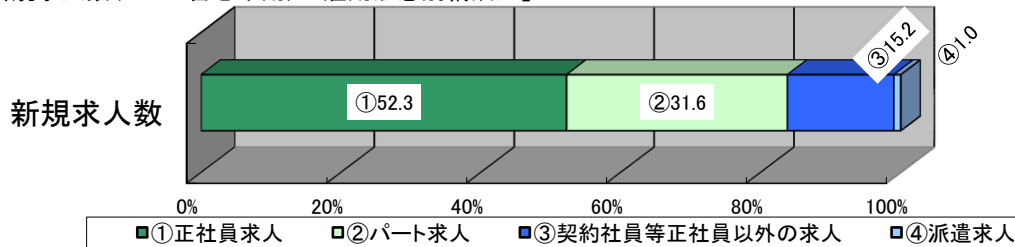

(注)1.新規学校卒業者を除くパート含む常用の雇用状況を表示。

2.③契約社員等正社員以外の求人とは、契約社員、準社員、嘱託等のパートを除く正社員・正職員でないものを計上。

【産業別】

(単位:人、%)

		有効求人数	新規求人数	充足数	充足率
産業計		3,476	1,318	142	10.8
A、B 農、林、漁業		17	1	1	100.0
C 鉱業、砕石業、砂利採取業		0	0	0	-
D 建設業		589	229	11	4.8
E 製造業		377	163	10	6.1
食料品、飲料・たばこ・飼料製造業		107	51	3	5.9
鉄鋼業		73	34	2	5.9
金属製品製造業		62	29	1	3.4
はん用機械器具、電気機械器具製造業		24	4	0	0.0
輸送用機械器具製造業		38	13	1	7.7
その他の製造業		73	32	3	9.4
F 電気・ガス・熱供給・水道業		0	0	0	-
G 情報通信業		32	9	1	11.1
H 運輸業、郵便業		215	98	7	7.1
I 卸売業、小売業		201	66	6	9.1
J 金融業、保険業		8	1	0	0.0
K 不動産業、物品賃貸業		19	5	1	20.0
L 学術研究、専門・技術サービス業		54	25	4	16.0
M 宿泊業、飲食サービス業		346	142	8	5.6
N 生活関連サービス業、娯楽業		124	47	7	14.9
O 教育、学習支援業		34	14	1	7.1
P 医療、福祉		927	333	38	11.4
Q 複合サービス事業		12	4	3	75.0
R サービス業(他に分類されないもの)		473	164	36	22.0
S、T 公務・その他		48	17	8	47.1

(注)1.新規学校卒業者を除きパート含む常用の雇用状況を表示。