

厚生労働省 岐阜労働局発表
令和6年11月29日(金)



岐阜労働局職業安定部職業安定課
職業安定課長 西尾 方宏
地方労働市場情報官 浅井 元晶
電話 058-245-1311

一般職業紹介状況（令和6年10月分）

有効求人倍率は0.05ポイントの上昇「1.54倍」

県内の雇用情勢は、
求人が求職を上回って推移しているものの、改善の動きにやや弱さが見られる。
引き続き、物価上昇等が雇用に与える影響に注意する必要がある。

○有効求人・求職の状況

有効求人倍率(季節調整値)	1.54倍	対前月 + 0.05 ポイント	
有効求人数(季節調整値)	43,513人	対前月 + 1.8%	
有効求職者数(季節調整値)	28,221人	対前月 - 1.8%	
有効求人倍率の全国順位	4位	前月 4位	

有効求人数(季節調整値)は2か月ぶりの増加

○全国の有効求人倍率の状況

全国の有効求人倍率(季節調整値)	1.25倍	対前月 + 0.01 ポイント	
------------------	--------------	-----------------	---

愛知県1.25倍(全国第22位)、三重県1.15倍(全国第33位)、静岡県1.12倍(全国第35位)

○新規求人・求職の状況

新規求人倍率(季節調整値)	2.75倍	対前月 + 0.37 ポイント	
新規求人数(季節調整値)	15,271人	対前月 + 8.5%	
新規求職者数(季節調整値)	5,552人	対前月 - 6.2%	

新規求人倍率は**50か月連続の2倍超え**

○正社員求人・求職の状況

正社員有効求人倍率(原数値)	1.39倍	対前年同月 + 0.05 ポイント	
正社員有効求人数(原数値)	21,769人	対前年同月 + 1.9%	
正社員有効求職者数(原数値)	15,614人	対前年同月 - 2.4%	

正社員有効求人倍率は**49か月連続の「1倍」台**

有効求人倍率（学卒を除き、パートを含む）

令和6年10月

図表1

岐阜労働局職業安定部

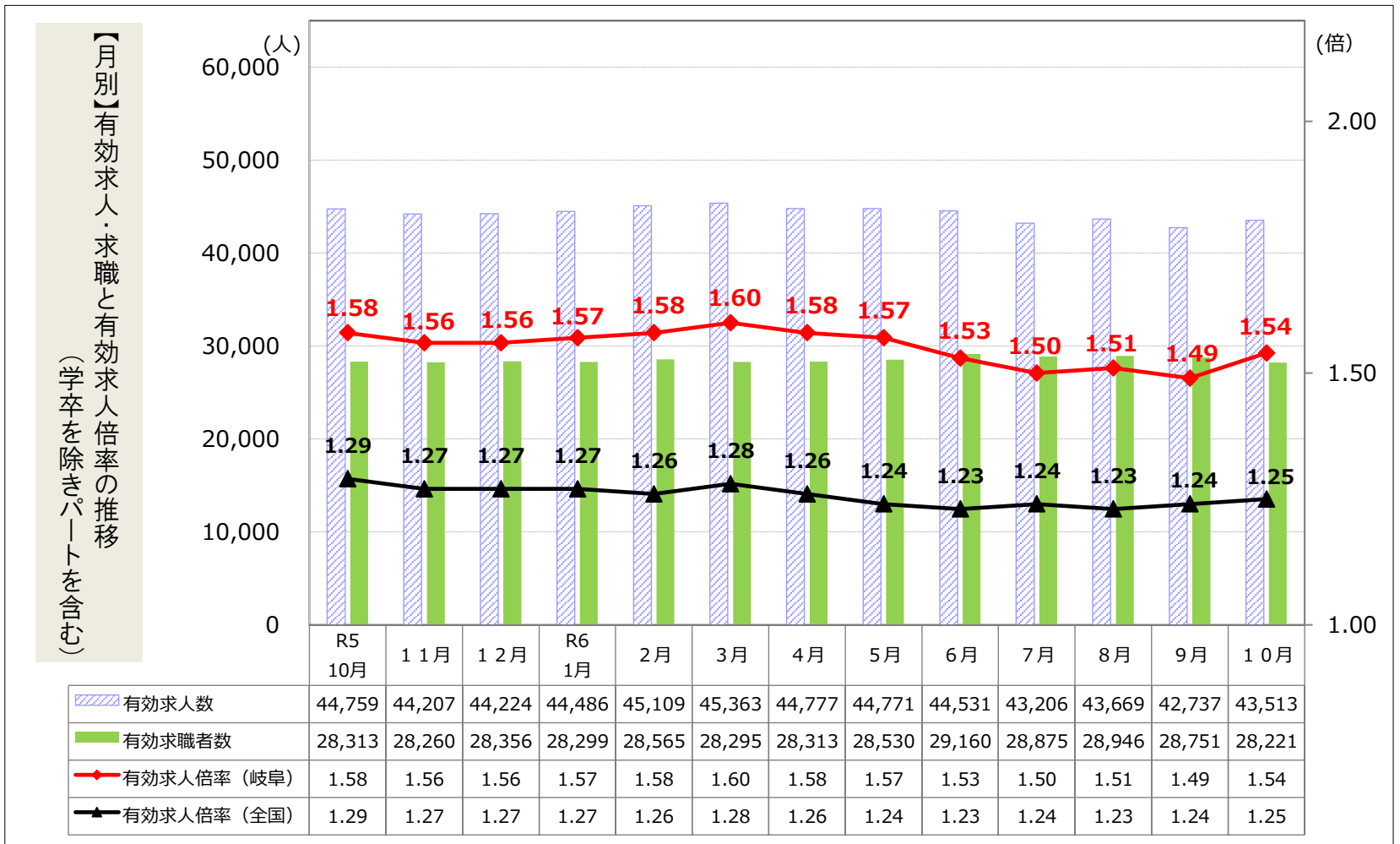

図表2

岐阜労働局職業安定部

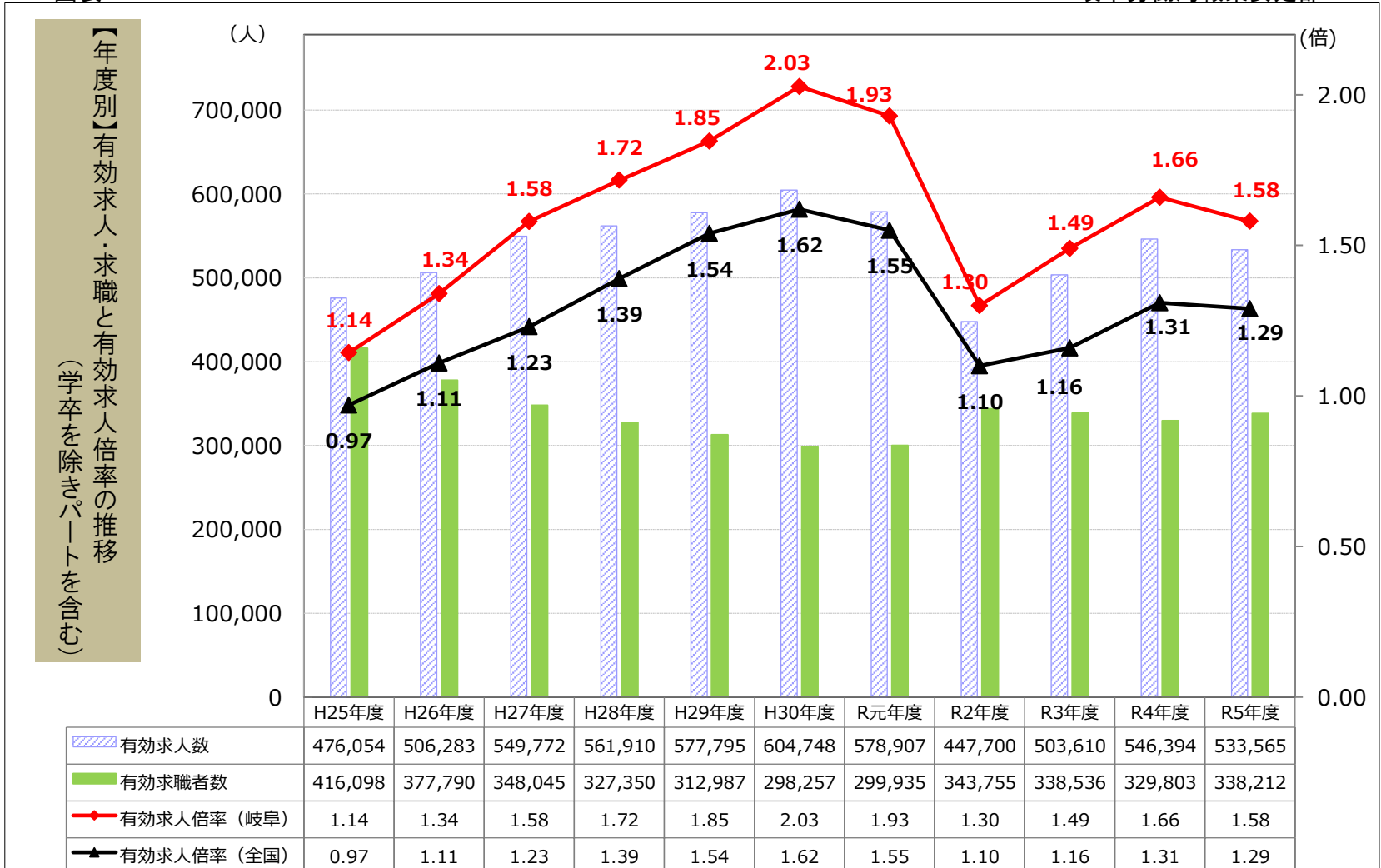

(注)・第1表【月別】の数値は季節調整値。なお、令和5年12月以前の数値は、令和6年1月分公表時に新季節指数により改定されている。

・第2表【年度別】の数値は原数値。

図表3 一般職業紹介状況(学卒を除きパートを含む)

項目	年月		令和6年	令和6年	令和5年	対前月	対前年同月
			10月	9月	10月	増減率(%)	増減率(%)
1 月間有効求職者数 (原数值)(人)			28,721	28,561	28,621		0.3
			(季節調整値)(人)	28,221	28,751	28,313	▲ 1.8
2 新規求職者数 (原数值)(人)			5,938	5,710	5,926		0.2
			(季節調整値)(人)	5,552	5,921	5,699	▲ 6.2
3 月間有効求人数 (原数值)(人)			44,383	42,532	45,294		▲ 2.0
			(季節調整値)(人)	43,513	42,737	44,759	1.8
4 新規求人数 (原数值)(人)			17,000	14,026	16,959		0.2
			(季節調整値)(人)	15,271	14,072	15,863	8.5
5 就職件数 (件)			1,704	1,710	1,885		▲ 9.6
6 有効求人倍率(3/1)			倍	倍	倍		ポイント
			(季節調整値)	1.55	1.49	1.58	▲ 0.03
7 新規求人倍率(4/2)			倍	倍	倍		ポイント
			(季節調整値)	2.86	2.46	2.86	0.00
8 (対有効求職) 就職率(5/1×100)			5.9	6.0	6.6		ポイント
							▲ 0.7
9 (対新規求職) 就職率(5/2×100)			28.7	29.9	31.8		ポイント
							▲ 3.1

* 令和5年12月以前の季節調整値は、令和6年1月分公表時に改定されています。

図表4(参考) ハローワーク別有効求人倍率

岐阜労働局職業安定部

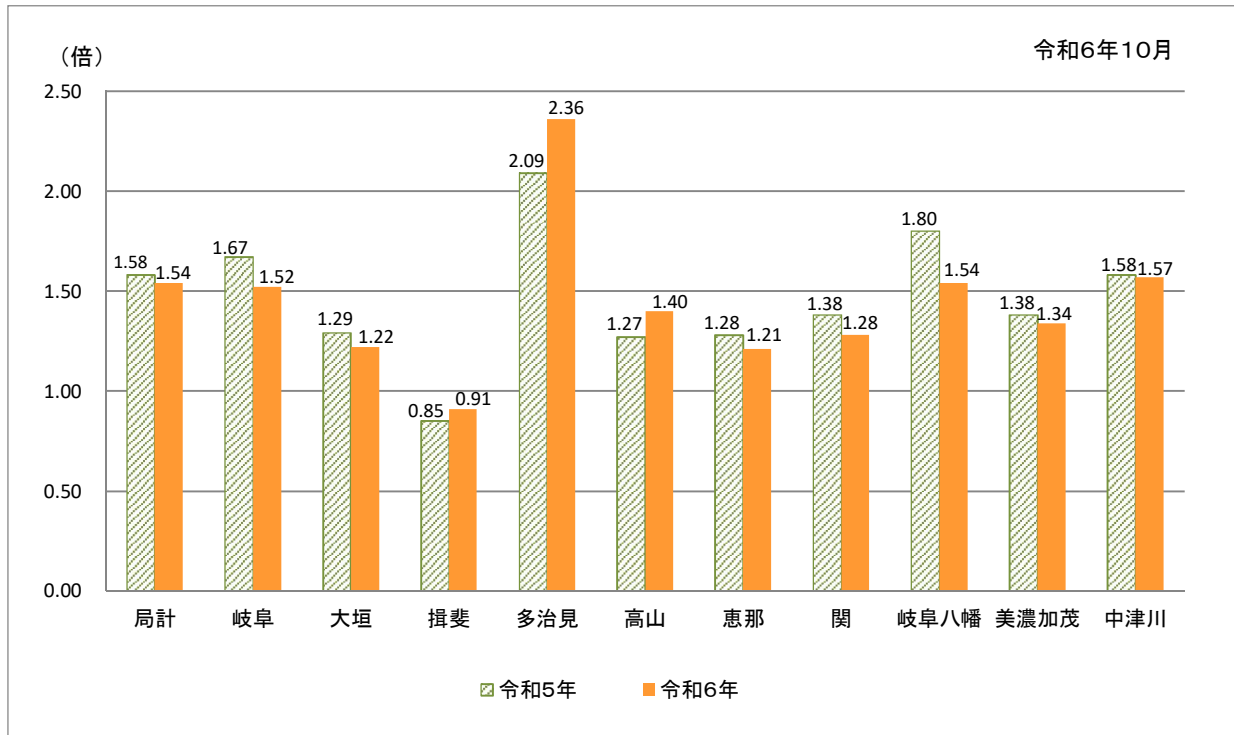

* 局計は季節調整値 各ハローワークは原数值

* 大垣は揖斐出張所を含む 関は岐阜八幡出張所を含む

図表5

岐阜県の有効求人倍率の推移

月別推移(季節調整値)

令和6年10月

岐阜労働局職業安定部

年/月	1月	2月	3月	4月	5月	6月	7月	8月	9月	10月	11月	12月	年平均	年度平均	景気循環
1963 昭和38年	1.45	1.56	1.65	1.74	1.56	1.56	1.61	1.58	1.60	1.54	1.56	1.60	1.61	1.61	
1964 39年	1.59	1.69	1.68	1.76	1.88	1.98	1.82	1.76	1.76	1.85	1.78	1.72	1.76	1.79	
1965 40年	1.85	1.71	1.66	1.45	1.49	1.63	1.82	1.57	1.45	1.33	1.35	1.26	1.53	1.40	いざなぎ景気 (40/11~45/7 : 57ヶ月)
1966 41年	1.23	1.17	1.23	1.38	1.35	1.15	1.26	1.27	1.35	1.41	1.39	1.43	1.31	1.42	
1967 42年	1.54	1.71	1.76	1.87	1.88	1.82	1.98	2.07	2.00	2.15	2.22	2.14	1.89	2.05	
1968 43年	2.22	2.23	2.18	2.23	2.30	2.56	2.79	2.86	3.24	3.33	3.70	3.51	2.71	3.05	
1969 44年	3.54	3.43	3.39	3.88	4.24	4.72	4.39	4.48	4.24	4.23	4.19	4.39	3.99	4.27	
1970 45年	4.27	4.07	4.04	4.03	3.80	3.35	3.83	3.59	3.90	3.73	3.80	3.95	3.83	3.63	いざなぎ景気後の調整 (45/7~46/12 : 17ヶ月)
1971 46年	3.52	3.21	3.00	2.76	2.60	2.21	2.30	2.22	2.50	2.39	2.05	2.03	2.54	2.39	
1972 47年	2.31	2.61	2.59	2.62	2.84	2.95	3.07	3.46	3.41	3.90	4.11	4.33	3.14	3.71	
1973 48年	4.59	4.70	4.80	4.50	4.84	4.87	5.43	4.81	5.29	5.11	5.66	4.88	4.91	4.78	第1次石油危機 (48/11~50/3 : 16ヶ月)
1974 49年	4.84	4.04	3.71	3.53	3.42	3.20	2.81	2.55	2.16	2.01	1.88	1.71	2.89	2.17	
1975 50年	1.52	1.45	1.41	1.25	1.21	1.11	1.11	1.12	1.17	1.18	1.23	1.23	1.25	1.22	
1976 51年	1.28	1.26	1.36	1.37	1.34	1.45	1.42	1.44	1.36	1.26	1.22	1.16	1.32	1.30	
1977 52年	1.23	1.17	1.13	1.08	1.03	0.96	0.96	0.93	0.95	0.92	0.87	0.83	1.01	0.95	
1978 53年	0.86	0.94	0.93	0.87	0.89	0.90	0.94	1.00	1.03	1.08	1.06	1.04	0.97	1.05	
1979 54年	1.19	1.24	1.29	1.27	1.33	1.37	1.38	1.37	1.37	1.44	1.46	1.46	1.35	1.38	
1980 55年	1.40	1.35	1.35	1.34	1.39	1.48	1.40	1.32	1.25	1.29	1.36	1.37	1.36	1.33	第2次石油危機 (55/2~58/2 : 36ヶ月)
1981 56年	1.31	1.27	1.23	1.22	1.22	1.23	1.28	1.31	1.29	1.29	1.28	1.24	1.26	1.25	
1982 57年	1.24	1.22	1.20	1.20	1.17	1.15	1.12	1.13	1.09	1.08	1.02	1.02	1.13	1.08	
1983 58年	1.02	1.00	0.99	0.99	0.93	0.95	0.98	1.00	1.02	1.04	1.10	1.11	1.01	1.06	半導体景気 (58/2~60/6 : 28ヶ月)
1984 59年	1.17	1.17	1.18	1.22	1.26	1.27	1.30	1.26	1.25	1.29	1.29	1.31	1.24	1.27	
1985 60年	1.32	1.32	1.25	1.33	1.31	1.26	1.28	1.28	1.27	1.25	1.29	1.27	1.29	1.27	円高不況 (60/6~61/11 : 17ヶ月)
1986 61年	1.27	1.26	1.25	1.18	1.16	1.09	1.08	1.12	1.16	1.19	1.13	1.18	1.17	1.15	
1987 62年	1.19	1.14	1.18	1.15	1.14	1.10	1.13	1.34	1.40	1.45	1.52	1.51	1.26	1.37	平成景気(バブル景気) (61/11~3/2 : 51ヶ月)
1988 63年	1.55	1.62	1.67	1.75	1.80	1.86	1.98	2.01	2.01	2.07	2.13	2.11	1.86	2.04	
1989 平成元年	2.22	2.30	2.40	2.45	2.50	2.45	2.45	2.45	2.47	2.44	2.38	2.44	2.40	2.46	
1990 2年	2.48	2.52	2.51	2.57	2.63	2.68	2.70	2.66	2.67	2.68	2.72	2.73	2.62	2.68	
1991 3年	2.75	2.77	2.71	2.67	2.79	2.87	2.78	2.67	2.57	2.57	2.52	2.51	2.68	2.57	第1次平成不況 (3/2~5/10 : 32ヶ月)
1992 4年	2.40	2.28	2.24	2.22	2.17	2.15	2.10	2.00	1.94	1.90	1.86	1.82	2.08	1.91	
1993 5年	1.73	1.60	1.56	1.46	1.41	1.35	1.29	1.25	1.23	1.16	1.13	1.06	1.34	1.19	
1994 6年	1.05	1.01	1.04	1.04	1.02	1.03	1.04	1.08	1.08	1.07	1.05	1.05	1.05	1.05	
1995 7年	1.05	1.04	1.03	1.00	0.96	0.93	0.92	0.90	0.88	0.88	0.87	0.90	0.95	0.93	H7. 1.17阪神淡路大震災
1996 8年	0.96	0.97	1.00	1.02	1.06	1.08	1.10	1.10	1.12	1.13	1.15	1.17	1.07	1.12	
1997 9年	1.16	1.16	1.16	1.17	1.19	1.19	1.18	1.17	1.15	1.13	1.11	1.09	1.15	1.09	第2次平成不況 (9/5~11/1 : 20ヶ月)
1998 10年	0.99	0.94	0.88	0.84	0.80	0.78	0.74	0.74	0.75	0.74	0.73	0.75	0.80	0.76	
1999 11年	0.77	0.74	0.72	0.73	0.70	0.70	0.71	0.72	0.72	0.73	0.75	0.77	0.73	0.74	
2000 12年	0.76	0.77	0.81	0.81	0.84	0.86	0.87	0.89	0.90	0.91	0.92	0.93	0.85	0.89	第3次平成不況 (12/11~14/1 : 14ヶ月)
2001 13年	0.93	0.93	0.91	0.91	0.89	0.88	0.86	0.83	0.80	0.76	0.72	0.69	0.84	0.78	戦後最長の景気拡大 (14/1~20/2 : 73ヶ月)
2002 14年	0.67	0.68	0.69	0.69	0.69	0.70	0.73	0.73	0.74	0.74	0.75	0.76	0.71	0.74	
2003 15年	0.78	0.79	0.78	0.76	0.76	0.74	0.76	0.79	0.82	0.86	0.89	0.91	0.80	0.84	
2004 16年	0.93	0.95	0.97	0.98	1.03	1.04	1.03	1.01	1.03	1.08	1.14	1.15	1.03	1.07	
2005 17年	1.13	1.14	1.16	1.16	1.17	1.17	1.19	1.20	1.20	1.19	1.19	1.23	1.18	1.21	
2006 18年	1.26	1.30	1.33	1.35	1.38	1.39	1.39	1.39	1.38	1.37	1.40	1.41	1.37	1.39	
2007 19年	1.39	1.39	1.39	1.41	1.38	1.41	1.39	1.35	1.30	1.27	1.25	1.25	1.35	1.32	
2008 20年	1.26	1.26	1.26	1.25	1.22	1.18	1.13	1.09	1.04	0.99	0.93	0.84	1.12	0.92	リーマン不況 (20/2~21/3 : 13ヶ月)
2009 21年	0.70	0.59	0.54	0.51	0.46	0.45	0.45	0.45	0.48	0.50	0.52	0.53	0.51	0.50	
2010 22年	0.53	0.55	0.56	0.56	0.59	0.61	0.63	0.63	0.64	0.68	0.69	0.69	0.61	0.66	
2011 23年	0.72	0.74	0.75	0.77	0.74	0.74	0.77	0.81	0.82	0.82	0.83	0.86	0.78	0.82	H23. 3.11東日本大震災
2012 24年	0.89	0.93	0.95	0.97	0.98	0.98	0.98	0.98	0.97	0.97	0.95	0.97	0.96	0.98	欧州危機 (24/3~24/11 : 8ヶ月)
2013 25年	0.99	0.99	1.01	1.05	1.05	1.07	1.08	1.10	1.13	1.18	1.21	1.22	1.08	1.14	
2014 26年	1.23	1.23	1.25	1.23	1.28	1.30	1.34	1.31	1.32	1.33	1.34	1.36	1.29	1.34	
2015 27年	1.39	1.44	1.46	1.45	1.48	1.50	1.55	1.54	1.58	1.59	1.63	1.65	1.52	1.58	
2016 28年	1.69	1.67	1.69	1.72	1.76	1.73	1.71	1.67	1.71	1.74	1.73	1.70	1.71	1.72	
2017 29年	1.70	1.71	1.74	1.77	1.77	1.76	1.78	1.82	1.83	1.84	1.85	1.92	1.79	1.85	
2018 30年	1.93	1.94	1.95	1.96	1.98	2.03	2.02	2.03	2.04	2.06	2.05	2.03	2.00	2.03	
2019 31年/令和元年	2.04	2.06	2.06	2.10	2.08	2.06	2.02	2.02	1.98	1.96	1.92	1.92	2.01	1.93	
2020 2年	1.82	1.74	1.63	1.52	1.40	1.29	1.25	1.20	1.21	1.22	1.24	1.27	1.39	1.30	
2021 3年	1.32	1.34	1.35	1.36	1.38	1.41	1.43	1.45	1.49	1.51	1.53	1.55	1.43	1.49	
2022 4年	1.56	1.59	1.59	1.63	1.63	1.66	1.67	1.68	1.68	1.67	1.68	1.68	1.64	1.66	
2023 5年	1.66	1.64	1.61	1.58	1.59	1.58	1.57	1.57	1.57	1.58	1.56	1.56	1.59	1.58	
2024 6年	1.57	1.54	1.60	1.58	1.57	1.53	1.50	1.51	1.49	1.54					(内閣府 景気動向指数研究会)

(注1) 新規学卒者を除き、パートを含む。

(注2) 月別の数値は、季節調整値(令和5年12月以前の季節調整値は、令和6年1月分公表時に新季節指数により改定されている。)

産業別新規求人のポイント

○ 産業別新規求人の状況(対「前年同月」増減の上位産業)

【前年同月(R5.10)より増加した産業】

卸売業、小売業(357人増)、建設業(142人増)、生活関連サービス業、娯楽業(38人増)

【前年同月(R5.10)より減少した産業】

製造業(321人減)、宿泊業、飲食サービス業(174人減)、金融業、保険業(56人減)

主要産業別一般新規求人状況(学卒を除きパートを含む)

図表6

令和6年10月 岐阜労働局職業安定部

項目	年月		対前年同月		
	令和6年 10月	令和6年 9月	令和5年 10月	増減率	増減差
	人	人	人	%	人
建設業(06～08)	1,402	1,241	1,260	11.3	142
製造業(09～32)	2,531	2,475	2,852	▲ 11.3	▲ 321
09 食料品製造	472	484	598	▲ 21.1	▲ 126
11 繊維工業	84	171	110	▲ 23.6	▲ 26
13 家具・装備品	51	45	60	▲ 15.0	▲ 9
16 化学工業	80	78	120	▲ 33.3	▲ 40
18 プラスチック製品	160	141	204	▲ 21.6	▲ 44
21 窯業・土石製品	283	171	271	4.4	12
24 金属製品	227	222	278	▲ 18.3	▲ 51
25 はん用機械	164	213	159	3.1	5
26 生産用機械	135	87	164	▲ 17.7	▲ 29
27 業務用機械	6	18	10	▲ 40.0	▲ 4
28 電子部品・デバイス・電子回路	25	40	28	▲ 10.7	▲ 3
29 電気機械	157	139	145	8.3	12
30 情報通信機械	11	7	0	—	11
31 輸送用機械	314	292	332	▲ 5.4	▲ 18
情報通信業(37～41)	56	92	85	▲ 34.1	▲ 29
運輸業、郵便業(42～49)	1,005	802	994	(1.1)	(11)
卸売業、小売業(50～61)	3,833	2,113	3,476	(10.3)	(357)
50～55 卸売業	444	421	570	(▲ 22.1)	(▲ 126)
56～61 小売業	3,389	1,692	2,906	(16.6)	(483)
金融業、保険業(62～67)	157	126	213	▲ 26.3	▲ 56
宿泊業、飲食サービス業(75～77)	637	589	811	▲ 21.5	▲ 174
生活関連サービス業、娯楽業(78～80)	575	430	537	7.1	38
教育、学習支援業(81,82)	237	192	262	▲ 9.5	▲ 25
医療、福祉(83～85)	3,904	3,531	3,927	(▲ 0.6)	(▲ 23)
複合サービス事業(86,87)	102	76	103	▲ 1.0	▲ 1
サービス業(88～96)	1,706	1,640	1,713	(▲ 0.4)	(▲ 7)
912 労働者派遣業	575	379	365	57.5	210
公務・その他(97,98,99)	190	189	226	▲ 15.9	▲ 36
総計	17,000	14,026	16,959	0.2	41

(原数値)

(注)令和6年4月以降については令和5年7月改定の「日本標準産業分類」に基づく区分、令和6年3月以前については平成25年10月改定の「日本標準産業分類」に基づく区分により表章したもの。

対前年同月比については、産業分類改定による影響のある産業について()で示している。

図表7 新規求職者の求職時の状況(常用) 令和6年10月 岐阜労働局職業安定部

区分	新規求職者数(人)	在職者(人)		雇用者(人)				自営・その他(人)	無業者(人)		
		在職者(人)	離職者(人)	定年(人)	事業主都合(人)	自己都合(人)	家事・育児等従事者(人)		その他(人)		
										無業者(人)	家事・育児等従事者(人)
令和元年度	72,378	22,303	42,756	41,916	2,139	9,031	30,680	840	7,319	3,376	3,943
構成比(%)	(100.0)	(30.8)	(59.1)	(57.9)	(3.0)	(12.5)	(42.4)	(1.2)	(10.1)	(4.7)	(5.4)
令和2年度	72,881	20,495	46,338	45,537	2,029	13,822	29,586	801	6,048	3,122	2,926
構成比(%)	(100.0)	(28.1)	(63.6)	(62.5)	(2.8)	(19.0)	(40.6)	(1.1)	(8.3)	(4.3)	(4.0)
令和3年度	68,338	20,865	41,105	40,201	1,997	9,333	28,765	904	6,368	3,024	3,344
構成比(%)	(100.0)	(30.5)	(60.1)	(58.8)	(2.9)	(13.7)	(42.1)	(1.3)	(9.3)	(4.4)	(4.9)
令和4年度	68,035	20,574	41,354	40,546	1,929	8,615	29,867	808	6,107	2,682	3,425
構成比(%)	(100.0)	(30.2)	(60.8)	(59.6)	(2.8)	(12.7)	(43.9)	(1.2)	(9.0)	(3.9)	(5.0)
令和5年度	69,512	20,628	42,907	42,088	2,072	9,398	30,459	819	5,977	2,448	3,529
構成比(%)	(100.0)	(29.7)	(61.7)	(60.5)	(3.0)	(13.5)	(43.8)	(1.2)	(8.6)	(3.5)	(5.1)
令和5年10月	5,902	1,671	3,686	3,608	170	797	2,633	78	545	269	276
構成比(%)	(100.0)	(28.3)	(62.5)	(61.1)	(2.9)	(13.5)	(44.6)	(1.3)	(9.2)	(4.6)	(4.7)
令和6年10月	5,924	1,644	3,673	3,606	153	812	2,629	67	607	258	349
構成比(%)	(100.0)	(27.8)	(62.0)	(60.9)	(2.6)	(13.7)	(44.4)	(1.1)	(10.2)	(4.4)	(5.9)
前年同月比(%)	0.4	▲ 1.6	▲ 0.4	▲ 0.1	▲ 10.0	1.9	▲ 0.2	▲ 14.1	11.4	▲ 4.1	26.4

(注1) 学卒を除きパートを含む。(原数値)
 (注2) 常用とは、雇用契約において雇用期間の定めがない、又は4か月以上の雇用期間が定められているもの。(季節労働を除く。)
 (注3) 雇用者の内訳には、「理由不明」の表示をしていないため項目の合計と一致しない。
 (注4) 無業者の「その他」は離職後1年を超えるもの。

図表8 年齢別 新規求職者数(常用) 令和6年10月 岐阜労働局職業安定部

年齢区分	年齢計(人)	19歳以下(人)	20~24歳(人)	25~29歳(人)	30~34歳(人)	35~39歳(人)	40~44歳(人)	45~49歳(人)	50~54歳(人)	55~59歳(人)	60~64歳(人)	65歳以上(人)
令和元年度	72,378	1,448	6,121	7,107	6,815	6,749	7,284	7,766	6,481	5,636	6,463	10,508
構成比(%)	(100.0)	(2.0)	(8.5)	(9.8)	(9.4)	(9.3)	(10.1)	(10.7)	(9.0)	(7.8)	(8.9)	(14.5)
令和2年度	72,881	1,050	5,996	6,921	6,437	6,758	7,130	7,935	6,705	5,922	6,615	11,412
構成比(%)	(100.0)	(1.4)	(8.2)	(9.5)	(8.8)	(9.3)	(9.8)	(10.9)	(9.2)	(8.1)	(9.1)	(15.7)
令和3年度	68,338	978	5,680	6,292	5,833	6,048	6,047	7,026	6,750	5,552	6,388	11,744
構成比(%)	(100.0)	(1.4)	(8.3)	(9.2)	(8.5)	(8.9)	(8.8)	(10.3)	(9.9)	(8.1)	(9.3)	(17.2)
令和4年度	68,035	892	5,355	6,242	5,742	5,822	5,940	6,583	6,846	5,657	6,754	12,202
構成比(%)	(100.0)	(1.3)	(7.9)	(9.2)	(8.4)	(8.6)	(8.7)	(9.7)	(10.1)	(8.3)	(9.9)	(17.9)
令和5年度	69,512	874	5,265	6,050	5,494	5,731	5,807	6,637	7,116	6,232	7,241	13,065
構成比(%)	(100.0)	(1.3)	(7.6)	(8.7)	(7.9)	(8.2)	(8.4)	(9.5)	(10.2)	(9.0)	(10.4)	(18.8)
令和5年10月	5,902	65	449	557	501	529	488	591	572	485	585	1,080
構成比(%)	(100.0)	(1.1)	(7.6)	(9.4)	(8.5)	(9.0)	(8.3)	(10.0)	(9.7)	(8.2)	(9.9)	(18.3)
令和6年10月	5,924	76	436	539	477	482	504	520	632	548	622	1,088
構成比(%)	(100.0)	(1.3)	(7.4)	(9.1)	(8.1)	(8.1)	(8.5)	(8.8)	(10.7)	(9.3)	(10.5)	(18.4)
前年同月比(%)	0.4	16.9	▲ 2.9	▲ 3.2	▲ 4.8	▲ 8.9	3.3	▲ 12.0	10.5	13.0	6.3	0.7

(注1) 学卒を除きパートを含む。(原数値)
 (注2) 常用とは、雇用契約において雇用期間の定めがない、又は4か月以上の雇用期間が定められているもの。(季節労働を除く。)

(参考: 図表8のグラフ) (単位: 人)

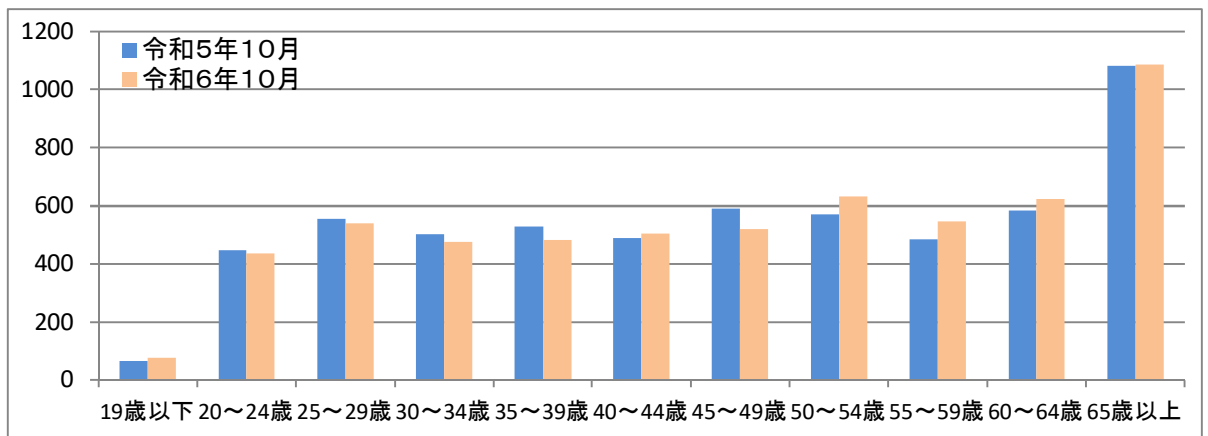

【職業別】 求人・求職バランスシート（常用的フルタイム+パート）

図表9 令和6年10月

岐阜労働局職業安定部

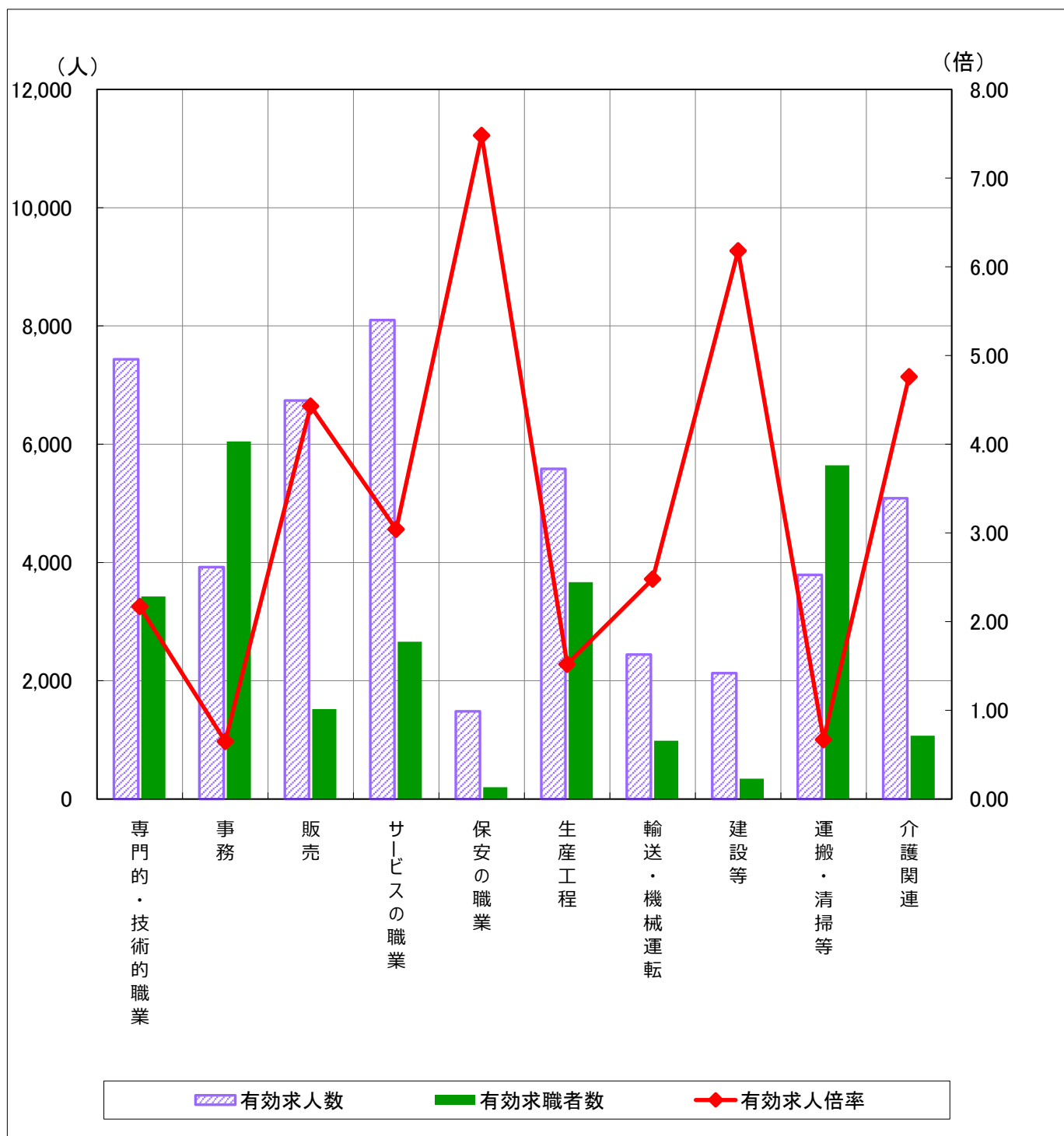

※有効求人人数・有効求職者数は左目盛（人）、有効求人倍率は右目盛（倍）

	専門的・技術的職業	事務	販売	サービスの職業	保安の職業	生産工程	輸送・機械運転	建設等	運搬・清掃等	介護関連																	
有効求人人数	7,437	3,922	6,739	8,099	1,482	5,585	2,443	2,131	3,791	5,086																	
有効求職者数	3,427	6,049	1,522	2,661	198	3,666	986	345	5,644	1,069																	
有効求人倍率	2.17	0.65	4.43	3.04	7.48	1.52	2.48	6.18	0.67	4.76																	
前年同月 (令和5年10月)	有効求人人数 7,504	有効求職者数 3,044	有効求人倍率 2.47	有効求人人数 6,281	有効求職者数 1,193	有効求人倍率 5.26	有効求人人数 8,434	有効求職者数 2,287	有効求人倍率 3.69	有効求人人数 1,674	有効求職者数 168	有効求人倍率 9.96	有効求人人数 6,163	有効求職者数 2,956	有効求人倍率 2.08	有効求人人数 2,468	有効求職者数 919	有効求人倍率 2.69	有効求人人数 2,093	有効求職者数 296	有効求人倍率 7.07	有効求人人数 3,931	有効求職者数 4,004	有効求人倍率 0.98	有効求人人数 5,203	有効求職者数 903	有効求人倍率 5.76

(原数値)

- (注) 1 このグラフは主な職業を載せています。
 2 介護関連の職業は、専門的・技術的職業とサービスの職業の一部となります。
 3 令和5年4月以降は平成21年12月改定の「日本標準職業分類」に基づく区分により表章しています（前年同月欄も同様）。

図表10

職業別 求人・求職状況【常用】（令和6年10月）

岐阜労働局

職業	常用			正社員			非正社員		
	有効 求人 数	有効 求職者 数	有効 求人 倍率	有効 求人 数	有効 求職者 数	有効 求人 倍率	有効 求人 数	有効 求職者 数	有効 求人 倍率
職業計	42,116	28,653	1.47	21,769	15,614	1.39	20,347	13,039	1.56
A管理的職業従事者	190	55	3.45	181	45	4.02	9	10	0.90
B専門的・技術的職業従事者	7,437	3,427	2.17	4,427	2,170	2.04	3,010	1,257	2.39
07製造技術者（開発）	346	119	2.91	257	89	2.89	89	30	2.97
08製造技術者（開発を除く）	303	339	0.89	224	275	0.81	79	64	1.23
09建築・土木・測量技術者	1,009	165	6.12	921	126	7.31	88	39	2.26
10情報処理・通信技術者	227	315	0.72	170	275	0.62	57	40	1.43
11その他の技術者	54	29	1.86	47	26	1.81	7	3	2.33
12医師、歯科医師、獣医師、薬剤師	207	47	4.40	116	17	6.82	91	30	3.03
13保健師、助産師、看護師	1,857	660	2.81	933	283	3.30	924	377	2.45
14医療技術者	841	200	4.21	460	117	3.93	381	83	4.59
15その他の保健医療従事者	184	141	1.30	109	97	1.12	75	44	1.70
16社会福祉専門職業従事者	1,831	680	2.69	881	356	2.47	950	324	2.93
22美術家、デザイナー、写真家、映像撮影者	82	338	0.24	46	266	0.17	36	72	0.50
05.06.17～21.23.24その他の専門的職業	496	394	1.26	263	243	1.08	233	151	1.54
C事務従事者	3,922	6,049	0.65	2,078	3,425	0.61	1,844	2,624	0.70
25一般事務従事者	2,631	5,062	0.52	1,305	2,810	0.46	1,326	2,252	0.59
26会計事務従事者	315	316	1.00	166	215	0.77	149	101	1.48
27生産関連事務従事者	457	263	1.74	312	157	1.99	145	106	1.37
28営業・販売事務従事者	329	217	1.52	225	149	1.51	104	68	1.53
29外勤事務従事者	13	6	2.17	4	2	2.00	9	4	2.25
30運輸・郵便事務従事者	74	35	2.11	43	20	2.15	31	15	2.07
31事務用機器操作員	103	150	0.69	23	72	0.32	80	78	1.03
D販売従事者	6,739	1,522	4.43	3,183	901	3.53	3,556	621	5.73
32商品販売従事者	5,434	991	5.48	1,985	449	4.42	3,449	542	6.36
33販売類似職業従事者	52	30	1.73	24	16	1.50	28	14	2.00
34営業職業従事者	1,253	501	2.50	1,174	436	2.69	79	65	1.22
Eサービス職業従事者	8,099	2,661	3.04	3,038	1,227	2.48	5,061	1,434	3.53
35家庭生活支援サービス職業従事者	14	9	1.56	1	5	0.20	13	4	3.25
36介護サービス職業従事者	3,878	832	4.66	1,634	437	3.74	2,244	395	5.68
37保健医療サービス職業従事者	485	118	4.11	194	52	3.73	291	66	4.41
38生活衛生サービス職業従事者	424	169	2.51	172	95	1.81	252	74	3.41
39飲食調理従事者	1,626	693	2.35	426	260	1.64	1,200	433	2.77
40接客・給仕職業従事者	1,149	497	2.31	468	219	2.14	681	278	2.45
41居住施設・ビル等管理人	92	71	1.30	20	33	0.61	72	38	1.89
42その他のサービス職業従事者	431	272	1.58	123	126	0.98	308	146	2.11
F保安職業従事者	1,482	198	7.48	724	103	7.03	758	95	7.98
G農林漁業従事者	297	227	1.31	144	117	1.23	153	110	1.39
H生産工程従事者	5,585	3,666	1.52	3,405	2,675	1.27	2,180	991	2.20
49生産設備制御・監視従事者（金属製品）	136	133	1.02	119	115	1.03	17	18	0.94
50生産設備制御・監視従事者（金属製品を除く）	270	85	3.18	196	72	2.72	74	13	5.69
51機械組立設備制御・監視従事者	33	59	0.56	24	50	0.48	9	9	1.00
52製品製造・加工処理従事者（金属製品）	1,179	712	1.66	958	589	1.63	221	123	1.80
53製品製造・加工処理従事者（金属製品を除く）	2,010	918	2.19	926	592	1.56	1,084	326	3.33
54機械組立従事者	573	862	0.66	306	670	0.46	267	192	1.39
55機械整備・修理従事者	592	163	3.63	476	128	3.72	116	35	3.31
56製品検査従事者（金属製品）	167	171	0.98	80	92	0.87	87	79	1.10
57製品検査従事者（金属製品を除く）	231	139	1.66	58	69	0.84	173	70	2.47
58機械検査従事者	78	152	0.51	39	100	0.39	39	52	0.75
59生産関連・生産類似作業従事者	316	272	1.16	223	198	1.13	93	74	1.26
I輸送・機械運転従事者	2,443	986	2.48	1,682	700	2.40	761	286	2.66
60鉄道運転従事者	1	1	1.00	1	1	1.00	0	0	--
61自動車運転従事者	2,037	700	2.91	1,358	489	2.78	679	211	3.22
62船舶・航空機運転従事者	0	1	0.00	0	1	0.00	0	0	--
63その他の輸送従事者	169	175	0.97	128	128	1.00	41	47	0.87
64定置・建設機械運転従事者	236	109	2.17	195	81	2.41	41	28	1.46
J建設・採掘従事者	2,131	345	6.18	1,961	292	6.72	170	53	3.21
65建設躯体工事従事者	356	30	11.87	335	30	11.17	21	0	--
66建設従事者（建設躯体工事従事者を除く）	539	100	5.39	499	77	6.48	40	23	1.74
67電気工事従事者	346	99	3.49	327	85	3.85	19	14	1.36
68土木作業従事者	879	113	7.78	789	98	8.05	90	15	6.00
69採掘従事者	11	3	3.67	11	2	5.50	0	1	0.00
K運搬・清掃・包装等従事者	3,791	5,644	0.67	946	1,952	0.48	2,845	3,692	0.77
70運搬従事者	1,409	1,040	1.35	600	602	1.00	809	438	1.85
71清掃従事者	1,315	735	1.79	165	168	0.98	1,150	567	2.03
72包装従事者	241	308	0.78	52	71	0.73	189	237	0.80
73その他の運搬・清掃・包装等従事者	826	3,561	0.23	129	1,111	0.12	697	2,450	0.28
分類不能の職業	0	3,873	0.00	0	2,007	0.00	0	1,866	0.00
(IT関連計)	866	628	1.38	539	463	1.16	327	165	1.98
(福祉関連計)	7,433	1,831	4.06	3,516	919	3.83	3,917	912	4.29
(介護関連計)	5,086	1,069	4.76	2,301	573	4.02	2,785	496	5.61

(注)1. 本表は「臨時・季節」を含まないため、図表3の数値とは一致しない。

2. 正社員有効求人倍率＝正社員有効求人人数／常用フルタイム有効求職者数。なお、常用フルタイム有効求職者にはフルタイムの派遣労働者や契約社員を希望する者も含まれるため、厳密な意味での正社員有効求人倍率より低い値となる。

3. 「非正社員」とは、パートタイム労働者、派遣労働者、契約社員、準社員、嘱託等の、正社員・正職員でない者である。

4. IT関連計＝072,082,10,101,102,103,104,105,106,109,246,311,312,512,542,552,673,674の合計（この数字は日本標準職業分類番号）

福祉関連計＝13,131,132,133,144,145,161,162,169,351,36,361,362の合計 介護関連計（福祉関連計のうち数）＝162,169,351,36,361,362の合計

5. 数値は原数値である。

6. 令和5年4月以降は平成21年12月改定の「日本標準職業分類」に基づく区分により表章。

正社員 求人・求職の状況

図表 1 1

令和 6 年 1 0 月 岐阜労働局職業安定部

年 月	岐阜局の有効求人倍率	正社員有効求人倍率	正社員有効求人人数	正社員有効求職者数	新規求人数					構成比			
					合計	正社員	前年比	非正社員	前年比	正社員	前年差	非正社員	前年差
平成25年度	1.14	0.72	193,276	268,682	175,686	70,168	9.4	105,518	9.3	39.9	0.0	60.1	0.0
平成26年度	1.34	0.89	209,042	234,624	183,541	74,615	6.3	108,926	3.2	40.7	0.8	59.3	▲ 0.8
平成27年度	1.58	1.05	225,126	214,706	198,331	80,477	7.9	117,854	8.2	40.6	▲ 0.1	59.4	0.1
平成28年度	1.72	1.22	241,984	198,553	199,985	84,802	5.4	115,183	▲ 2.3	42.4	1.8	57.6	▲ 1.8
平成29年度	1.85	1.37	251,937	183,877	205,348	87,891	3.6	117,457	2.0	42.8	0.4	57.2	▲ 0.4
平成30年度	2.03	1.58	268,665	170,530	212,027	92,913	5.7	119,114	1.4	43.8	1.0	56.2	▲ 1.0
令和元年度	1.93	1.55	263,859	170,052	200,634	90,193	▲ 2.9	110,441	▲ 7.3	45.0	1.2	55.0	▲ 1.2
令和 2 年度	1.30	1.07	215,493	202,329	159,851	75,382	▲ 16.4	84,469	▲ 23.5	47.2	2.2	52.8	▲ 2.2
令和 3 年度	1.49	1.27	239,276	188,859	179,192	83,170	10.3	96,022	13.7	46.4	▲ 0.8	53.6	0.8
令和 4 年度	1.66	1.42	257,242	180,713	192,064	88,751	6.7	103,313	7.6	46.2	▲ 0.2	53.8	0.2
令和 5 年度	1.58	1.36	254,791	187,032	186,329	87,728	▲ 1.2	98,601	▲ 4.6	47.1	0.9	52.9	▲ 0.9
5 年 10 月	1.58	1.34	21,366	16,002	16,959	7,448	▲ 6.3	9,511	3.0	43.9	▲ 2.4	56.1	2.4
5 年 11 月	1.56	1.38	21,301	15,406	14,446	7,179	8.8	7,267	▲ 7.6	49.7	4.1	50.3	▲ 4.1
5 年 12 月	1.56	1.45	21,056	14,563	14,777	7,032	▲ 4.7	7,745	▲ 5.2	47.6	0.1	52.4	▲ 0.1
6 年 1 月	1.57	1.44	21,453	14,880	17,781	7,706	▲ 3.0	10,075	▲ 5.9	43.3	0.7	56.7	▲ 0.7
6 年 2 月	1.58	1.42	21,989	15,443	16,563	8,080	12.1	8,483	0.6	48.8	2.7	51.2	▲ 2.7
6 年 3 月	1.60	1.38	21,733	15,707	14,814	6,998	▲ 5.8	7,816	▲ 6.5	47.2	0.1	52.8	▲ 0.1
6 年 4 月	1.58	1.32	21,203	16,083	15,625	7,177	1.6	8,448	1.3	45.9	0.0	54.1	0.0
6 年 5 月	1.57	1.32	21,405	16,190	15,925	8,135	11.5	7,790	6.2	51.1	1.2	48.9	▲ 1.2
6 年 6 月	1.53	1.33	20,998	15,843	13,950	6,729	▲ 9.7	7,221	▲ 8.6	48.2	▲ 0.3	51.8	0.3
6 年 7 月	1.50	1.35	21,280	15,761	14,833	7,204	1.6	7,629	▲ 8.9	48.6	2.8	51.4	▲ 2.8
6 年 8 月	1.51	1.35	21,262	15,715	15,449	7,707	9.2	7,742	▲ 0.6	49.9	2.3	50.1	▲ 2.3
6 年 9 月	1.49	1.35	21,215	15,659	14,026	6,930	▲ 5.4	7,096	▲ 11.0	49.4	1.5	50.6	▲ 1.5
6 年 10 月	1.54	1.39	21,769	15,614	17,000	7,803	4.8	9,197	▲ 3.3	45.9	2.0	54.1	▲ 2.0

(注) 1. 正社員有効求人倍率＝正社員有効求人人数／常用フルタイム有効求職者数。なお、常用フルタイム有効求職者にはフルタイムの派遣労働者や契約社員を希望する者も含まれるため、厳密な意味での正社員有効求人倍率より低い値となる。
 2. 「非正社員」とは、パートタイム労働者、派遣労働者、臨時・季節労働者、契約社員、準社員、嘱託等の、正社員・正職員でない者である。
 3. 岐阜局の有効求人倍率の月別倍率のみ季節調整値。その他はすべて原数値。

図表 1 2

令和 6 年 1 0 月 岐阜労働局職業安定部

○ 正社員有効求人倍率(原数値)は、1.39倍で前年同月比0.05ポイントの上昇となった。

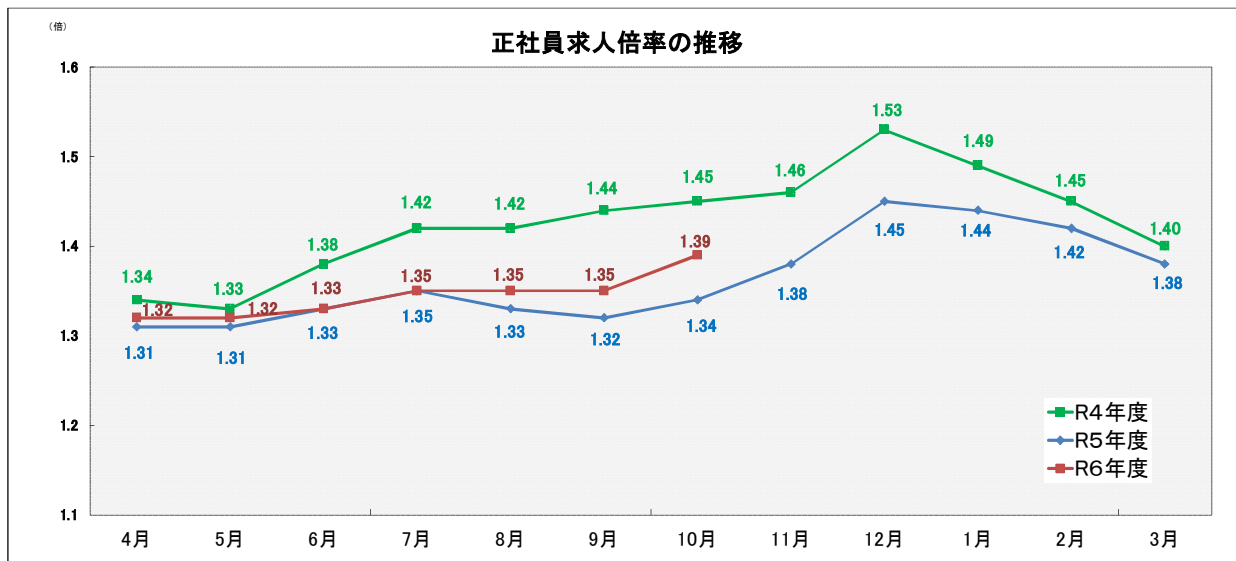

・ 正社員求人倍率＝正社員有効求人人数／常用フルタイム有効求職者。

なお、常用フルタイム有効求職者にはフルタイムの派遣労働者や契約社員を希望する者も含まれるため、厳密な意味での正社員有効求人倍率より低い値となる。

用語の解説

《職業紹介関係》

1 就業形態、雇用期間

ア 就業形態

一般 …常用及び臨時・季節を合わせたものをいう。

パートタイム…1週間の所定労働時間が、同一の事業所に雇用されている通常の労働者の1週間の所定労働時間に比し短いものをいう。

イ 雇用期間

常用 …雇用契約において雇用期間の定めがない、又は4か月以上の雇用期間が定められているもの。（季節労働を除く。）

臨時 …雇用契約において1か月以上4か月未満の雇用契約が定められているものをいう。

季節 …季節的な労働需要に対し、又は季節的な余暇を利用して一定期間を定めて就労するものをいう。
（4か月未満・以上を問わない。）

2 求人

新規求人数 …期間中に新たに受理した求人数（採用予定人数）をいう。

月間有効求人数 …当月の「新規求人数」と「前月から繰り越された有効求人数（前月・前々月に受理した求人のうち無効となっていない求人）」の合計をいう。

3 求職・就職

新規求職申込件数 …期間中に新たに受理した求職申込みの件数をいう。

月間有効求職者数 …当月の「新規求職申込件数」と「前月から繰り越された有効求職者数」の合計をいう。

就職件数 …自安定所の求職者が安定所の紹介により就職したことを確認した件数をいう。

（注）ハローワークインターネットサービスの機能拡充に伴い、令和3年9月以降の数値には、ハローワークに来所せず、オンライン上で求職登録した求職者数や、求職者がハローワークインターネットサービスの求人に直接応募した就職件数等が含まれている。

《諸比率の算出方法》

前年同月増減率（％）＝（当月の数－前年同月の数）÷前年同月の数×100

有効（新規）求人倍率（倍）＝月間有効（新規）求人数÷月間有効（新規）求職者数

就職率（対有効求職）（％）＝就職件数÷月間有効求職者数×100

就職率（対新規求職）（％）＝就職件数÷新規求職者数×100

《季節調整値について》

1 景気の動向等を判断するには…

毎月のデータを比較する必要があるが、月によって稼働日数が異なったり、正月や年度末の決算などの社会習慣、制度等の影響があったりし、単純に比較できない。

2 季節調整とは…

これら月々の変動の癖（季節的要因）を除去する方法である。

3 季節調整値とは…

季節的要因を除去したことを推計した値であり、次の計算方法で算出する。

$$\text{原数値} \div \text{季節指数} \times 100$$

4 季節調整

職業安定業務統計で使用する季節調整法は「センサス局法Ⅱ（X-12-ARIMA）」である。

これにより、曜日変更の変化や閏年の影響等のカレンダー要因を除去した算出が可能となる。

5 季節調整値の改定について

職業安定業務統計では、毎年1回、前年1年分のデータが揃った段階で、統計的な手法に基づき、過去5年に遡って季節調整の再計算を行い、1月分結果公表時に新季節調整値を公表している。

すでに公表した数値を改定することがある。