

厚生労働省 岐阜労働局発表
令和6年10月29日(火)

岐阜労働局職業安定部職業安定課
職業安定課長 西尾 方宏
地方労働市場情報官 浅井 元晶
電話 058-245-1311

一般職業紹介状況（令和6年9月分）

有効求人倍率は0.02ポイントの低下「1.49倍」

県内の雇用情勢は、
求人が求職を上回って推移しているものの、改善の動きにやや弱さが見られる。
引き続き、物価上昇等が雇用に与える影響に注意する必要がある。

○有効求人・求職の状況

| | | | |
|---------------|--------------|-----------------|---|
| 有効求人倍率(季節調整値) | 1.49倍 | 対前月 - 0.02 ポイント | ↓ |
| 有効求人数(季節調整値) | 42,737人 | 対前月 - 2.1% | ↓ |
| 有効求職者数(季節調整値) | 28,751人 | 対前月 - 0.7% | ↓ |
| 有効求人倍率の全国順位 | 4位 | 前月 3位 | |

有効求人倍率(季節調整値)は3年ぶりに「1.50倍」を下回る

○全国の有効求人倍率の状況

| | | | |
|------------------|--------------|-----------------|---|
| 全国の有効求人倍率(季節調整値) | 1.24倍 | 対前月 + 0.01 ポイント | ↑ |
|------------------|--------------|-----------------|---|

愛知県1.24倍(全国第24位)、三重県1.13倍(全国第34位)、静岡県1.12倍(全国第36位)

○新規求人・求職の状況

| | | | |
|---------------|--------------|-----------------|---|
| 新規求人倍率(季節調整値) | 2.38倍 | 対前月 - 0.46 ポイント | ↓ |
| 新規求人数(季節調整値) | 14,072人 | 対前月 - 18.3% | ↓ |
| 新規求職者数(季節調整値) | 5,921人 | 対前月 - 2.5% | ↓ |

新規求人倍率は49か月連続の2倍超え

○正社員求人・求職の状況

| | | | |
|----------------|--------------|-------------------|---|
| 正社員有効求人倍率(原数値) | 1.35倍 | 対前年同月 + 0.03 ポイント | ↑ |
| 正社員有効求人数(原数値) | 21,215人 | 対前年同月 + 1.0% | ↑ |
| 正社員有効求職者数(原数値) | 15,659人 | 対前年同月 - 1.9% | ↓ |

正社員有効求人倍率は48か月連続の「1倍」台

有効求人倍率（学卒を除き、パートを含む）

令和6年9月

図表1

岐阜労働局職業安定部

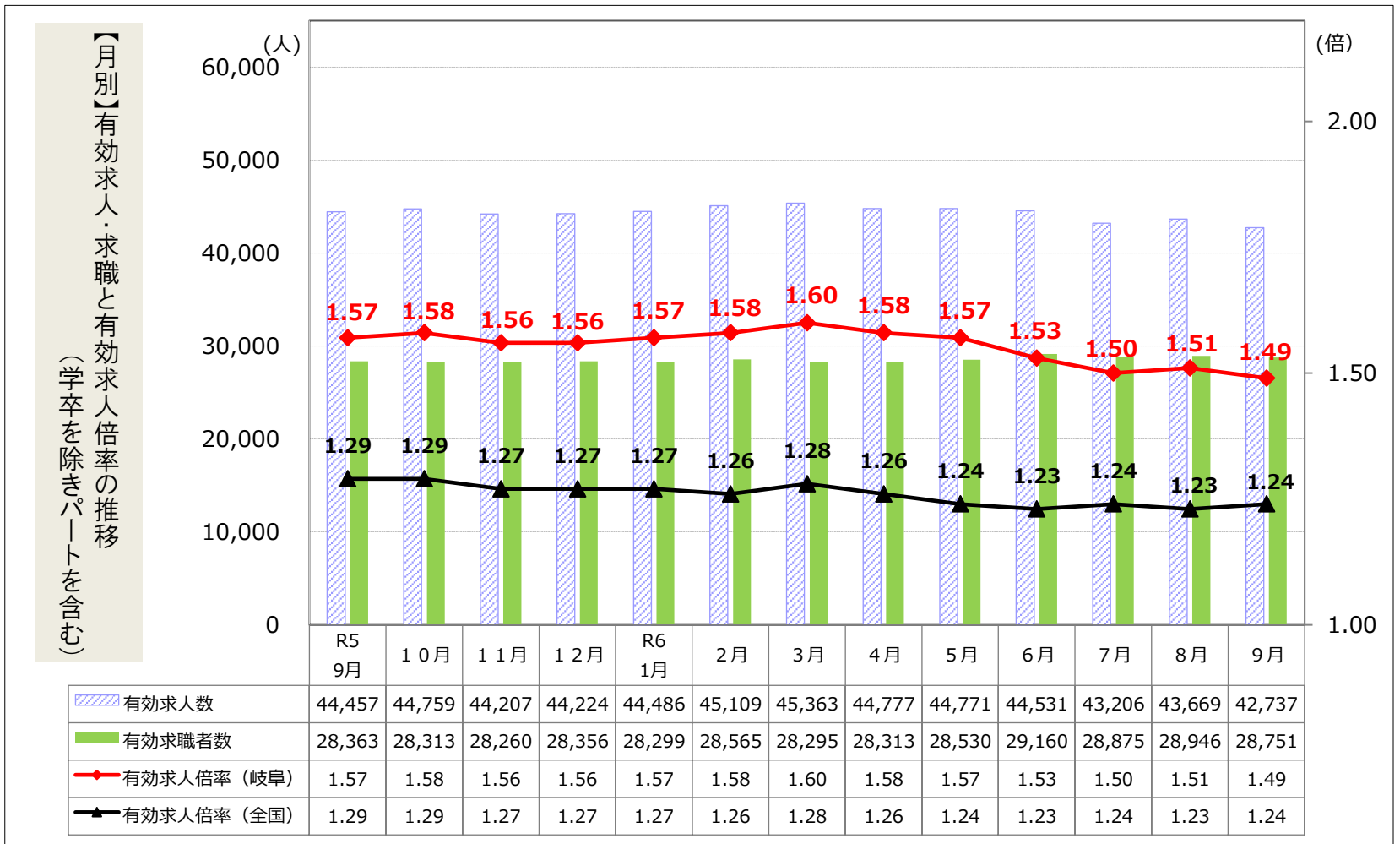

図表2

岐阜労働局職業安定部

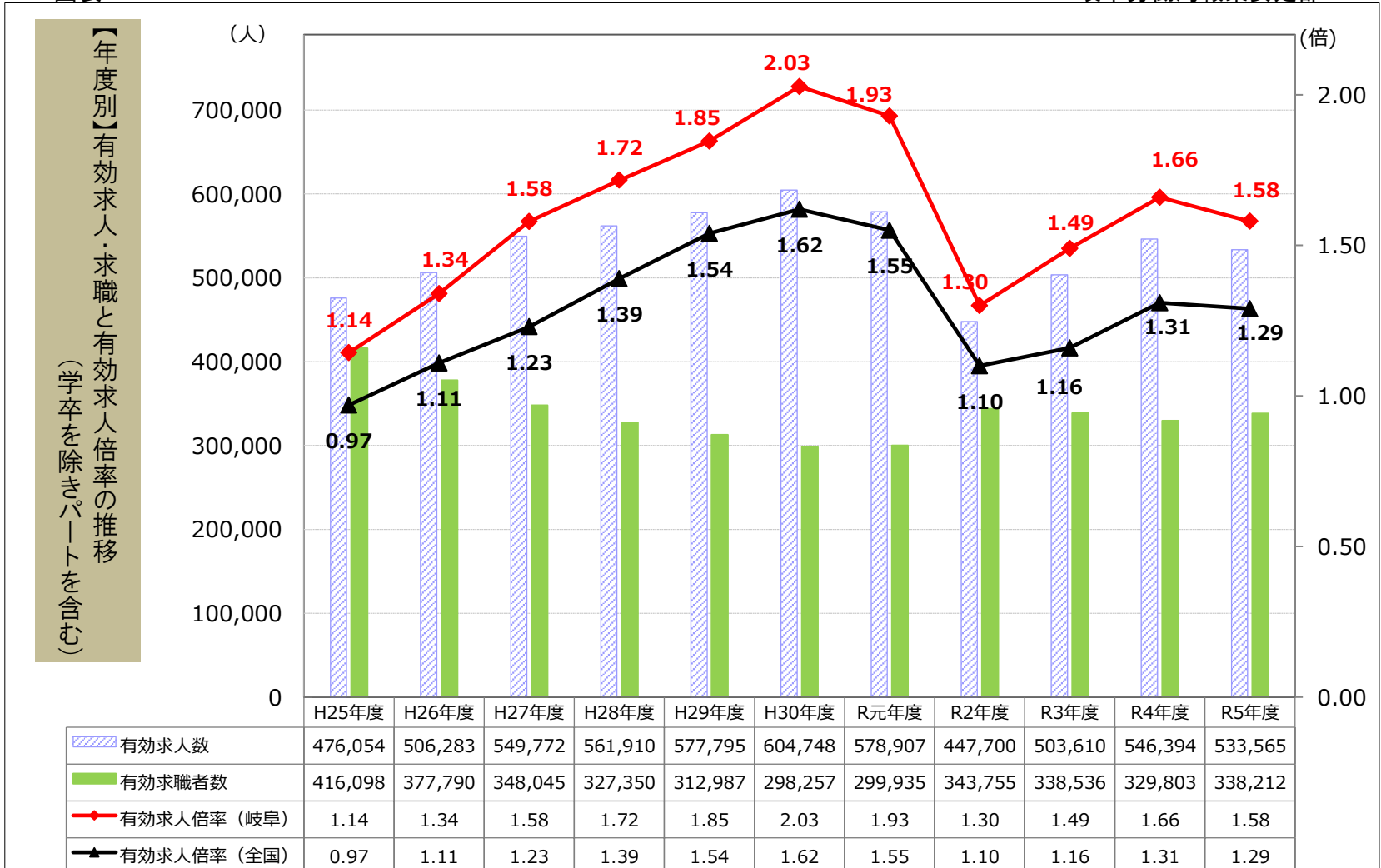

(注)・第1表【月別】の数値は季節調整値。なお、令和5年12月以前の数値は、令和6年1月分公表時に新季節指数により改定されている。

・第2表【年度別】の数値は原数値。

図表3 一般職業紹介状況(学卒を除きパートを含む)

| 項目 | 年月 | | 令和5年 9月 | 対前月 増減率(%) | 対前年同月 増減率(%) |
|------------------------|------------|------------|------------|---------------|-----------------|
| | 令和6年 9月 | 令和6年 8月 | | | |
| 1 月間有効求職者数 (原数値)(人) | 28,561 | 28,547 | 28,295 | | 0.9 |
| | (季節調整値)(人) | 28,751 | 28,946 | 28,363 | ▲ 0.7 |
| 2 新規求職者数 (原数値)(人) | 5,710 | 5,360 | 5,892 | | ▲ 3.1 |
| | (季節調整値)(人) | 5,921 | 6,070 | 5,873 | ▲ 2.5 |
| 3 月間有効求人 (原数値)(人) | 42,532 | 42,652 | 44,025 | | ▲ 3.4 |
| | (季節調整値)(人) | 42,737 | 43,669 | 44,457 | ▲ 2.1 |
| 4 新規求人数 (原数値)(人) | 14,026 | 15,449 | 15,300 | | ▲ 8.3 |
| | (季節調整値)(人) | 14,072 | 17,227 | 15,236 | ▲ 18.3 |
| 5 就職件数 (件) | 1,710 | 1,483 | 1,729 | | ▲ 1.1 |
| 6 有効求人倍率(3/1) | 倍 | 倍 | 倍 | | ポイント |
| | 1.49 | 1.49 | 1.56 | | ▲ 0.07 |
| (季節調整値) | 1.49 | 1.51 | 1.57 | | ▲ 0.02 |
| | 倍 | 倍 | 倍 | | ポイント |
| 7 新規求人倍率(4/2) | 2.46 | 2.88 | 2.60 | | ▲ 0.14 |
| | (季節調整値) | 2.38 | 2.84 | 2.59 | ▲ 0.46 |
| 8 (対有効求職) 就職率(5/1×100) | 6.0 | 5.2 | 6.1 | | ポイント |
| | | | | | ▲ 0.1 |
| 9 (対新規求職) 就職率(5/2×100) | 29.9 | 27.7 | 29.3 | | ポイント |
| | | | | | 0.6 |

* 令和5年12月以前の季節調整値は、令和6年1月分公表時に改定されています。

図表4(参考) ハローワーク別有効求人倍率

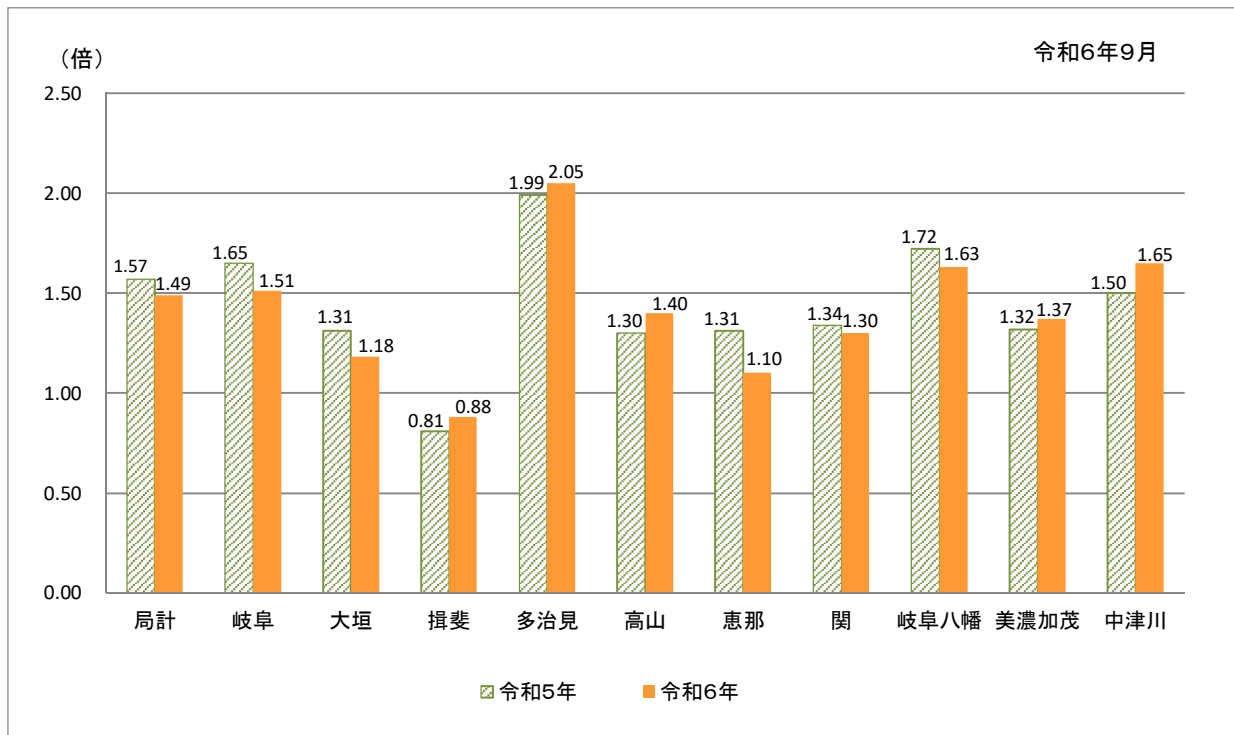

* 局計は季節調整値 各ハローワークは原数値

* 大垣は揖斐出張所を含む 関は岐阜八幡出張所を含む

図表5

岐阜県の有効求人倍率の推移

月別推移(季節調整値)

令和6年9月

岐阜労働局職業安定部

| 年/月 | 1月 | 2月 | 3月 | 4月 | 5月 | 6月 | 7月 | 8月 | 9月 | 10月 | 11月 | 12月 | 年平均 | 年度平均 | 景気循環 |
|---------------|------|------|------|------|------|------|------|------|------|------|------|------|------|------|-------------------------------|
| 1963 昭和38年 | 1.45 | 1.56 | 1.65 | 1.74 | 1.56 | 1.56 | 1.61 | 1.58 | 1.60 | 1.54 | 1.56 | 1.60 | 1.61 | 1.61 | いざなぎ景気 (40/11~45/7 : 57ヶ月) |
| 1964 39年 | 1.59 | 1.69 | 1.68 | 1.76 | 1.88 | 1.98 | 1.82 | 1.76 | 1.76 | 1.85 | 1.78 | 1.72 | 1.76 | 1.79 | |
| 1965 40年 | 1.85 | 1.71 | 1.66 | 1.45 | 1.49 | 1.63 | 1.82 | 1.57 | 1.45 | 1.33 | 1.35 | 1.26 | 1.53 | 1.40 | |
| 1966 41年 | 1.23 | 1.17 | 1.23 | 1.38 | 1.35 | 1.15 | 1.26 | 1.27 | 1.35 | 1.41 | 1.39 | 1.43 | 1.31 | 1.42 | |
| 1967 42年 | 1.54 | 1.71 | 1.76 | 1.87 | 1.88 | 1.82 | 1.98 | 2.07 | 2.00 | 2.15 | 2.22 | 2.14 | 1.89 | 2.05 | |
| 1968 43年 | 2.22 | 2.23 | 2.18 | 2.23 | 2.30 | 2.56 | 2.79 | 2.86 | 3.24 | 3.33 | 3.70 | 3.51 | 2.71 | 3.05 | |
| 1969 44年 | 3.54 | 3.43 | 3.39 | 3.88 | 4.24 | 4.72 | 4.39 | 4.48 | 4.24 | 4.23 | 4.19 | 4.39 | 3.99 | 4.27 | |
| 1970 45年 | 4.27 | 4.07 | 4.04 | 4.03 | 3.80 | 3.35 | 3.83 | 3.59 | 3.90 | 3.73 | 3.80 | 3.95 | 3.83 | 3.63 | |
| 1971 46年 | 3.52 | 3.21 | 3.00 | 2.76 | 2.60 | 2.21 | 2.30 | 2.22 | 2.50 | 2.39 | 2.05 | 2.03 | 2.54 | 2.39 | |
| 1972 47年 | 2.31 | 2.61 | 2.59 | 2.62 | 2.84 | 2.95 | 3.07 | 3.46 | 3.41 | 3.90 | 4.11 | 4.33 | 3.14 | 3.71 | |
| 1973 48年 | 4.59 | 4.70 | 4.80 | 4.50 | 4.84 | 4.87 | 5.43 | 4.81 | 5.29 | 5.11 | 5.66 | 4.88 | 4.91 | 4.78 | |
| 1974 49年 | 4.84 | 4.04 | 3.71 | 3.53 | 3.42 | 3.20 | 2.81 | 2.55 | 2.16 | 2.01 | 1.88 | 1.71 | 2.89 | 2.17 | |
| 1975 50年 | 1.52 | 1.45 | 1.41 | 1.25 | 1.21 | 1.11 | 1.11 | 1.12 | 1.17 | 1.18 | 1.23 | 1.23 | 1.25 | 1.22 | |
| 1976 51年 | 1.28 | 1.26 | 1.36 | 1.37 | 1.34 | 1.45 | 1.42 | 1.44 | 1.36 | 1.26 | 1.22 | 1.16 | 1.32 | 1.30 | |
| 1977 52年 | 1.23 | 1.17 | 1.13 | 1.08 | 1.03 | 0.96 | 0.96 | 0.93 | 0.95 | 0.92 | 0.87 | 0.83 | 1.01 | 0.95 | |
| 1978 53年 | 0.86 | 0.94 | 0.93 | 0.87 | 0.89 | 0.90 | 0.94 | 1.00 | 1.03 | 1.08 | 1.06 | 1.04 | 0.97 | 1.05 | |
| 1979 54年 | 1.19 | 1.24 | 1.29 | 1.27 | 1.33 | 1.37 | 1.38 | 1.37 | 1.37 | 1.44 | 1.46 | 1.46 | 1.35 | 1.38 | |
| 1980 55年 | 1.40 | 1.35 | 1.35 | 1.34 | 1.39 | 1.48 | 1.40 | 1.32 | 1.25 | 1.29 | 1.36 | 1.37 | 1.36 | 1.33 | |
| 1981 56年 | 1.31 | 1.27 | 1.23 | 1.22 | 1.22 | 1.23 | 1.28 | 1.31 | 1.29 | 1.29 | 1.28 | 1.24 | 1.26 | 1.25 | |
| 1982 57年 | 1.24 | 1.22 | 1.20 | 1.20 | 1.17 | 1.15 | 1.12 | 1.13 | 1.09 | 1.08 | 1.02 | 1.02 | 1.13 | 1.08 | |
| 1983 58年 | 1.02 | 1.00 | 0.99 | 0.99 | 0.93 | 0.95 | 0.98 | 1.00 | 1.02 | 1.04 | 1.10 | 1.11 | 1.01 | 1.06 | |
| 1984 59年 | 1.17 | 1.17 | 1.18 | 1.22 | 1.26 | 1.27 | 1.30 | 1.26 | 1.25 | 1.29 | 1.29 | 1.31 | 1.24 | 1.27 | |
| 1985 60年 | 1.32 | 1.32 | 1.25 | 1.33 | 1.31 | 1.26 | 1.28 | 1.28 | 1.27 | 1.25 | 1.29 | 1.27 | 1.29 | 1.27 | |
| 1986 61年 | 1.27 | 1.26 | 1.25 | 1.18 | 1.16 | 1.09 | 1.08 | 1.12 | 1.16 | 1.19 | 1.13 | 1.18 | 1.17 | 1.15 | |
| 1987 62年 | 1.19 | 1.14 | 1.18 | 1.15 | 1.14 | 1.10 | 1.13 | 1.34 | 1.40 | 1.45 | 1.52 | 1.51 | 1.26 | 1.37 | |
| 1988 63年 | 1.55 | 1.62 | 1.67 | 1.75 | 1.80 | 1.86 | 1.98 | 2.01 | 2.01 | 2.07 | 2.13 | 2.11 | 1.86 | 2.04 | |
| 1989 平成元年 | 2.22 | 2.30 | 2.40 | 2.45 | 2.50 | 2.45 | 2.45 | 2.45 | 2.47 | 2.44 | 2.38 | 2.44 | 2.40 | 2.46 | |
| 1990 2年 | 2.48 | 2.52 | 2.51 | 2.57 | 2.63 | 2.68 | 2.70 | 2.66 | 2.67 | 2.68 | 2.72 | 2.73 | 2.62 | 2.68 | |
| 1991 3年 | 2.75 | 2.77 | 2.71 | 2.67 | 2.79 | 2.87 | 2.78 | 2.67 | 2.57 | 2.57 | 2.52 | 2.51 | 2.68 | 2.57 | |
| 1992 4年 | 2.40 | 2.28 | 2.24 | 2.22 | 2.17 | 2.15 | 2.10 | 2.00 | 1.94 | 1.90 | 1.86 | 1.82 | 2.08 | 1.91 | |
| 1993 5年 | 1.73 | 1.60 | 1.56 | 1.46 | 1.41 | 1.35 | 1.29 | 1.25 | 1.23 | 1.16 | 1.13 | 1.06 | 1.34 | 1.19 | |
| 1994 6年 | 1.05 | 1.01 | 1.04 | 1.04 | 1.02 | 1.03 | 1.04 | 1.08 | 1.08 | 1.07 | 1.05 | 1.05 | 1.05 | 1.05 | |
| 1995 7年 | 1.05 | 1.04 | 1.03 | 1.00 | 0.96 | 0.93 | 0.92 | 0.90 | 0.88 | 0.88 | 0.87 | 0.90 | 0.95 | 0.93 | |
| 1996 8年 | 0.96 | 0.97 | 1.00 | 1.02 | 1.06 | 1.08 | 1.10 | 1.10 | 1.12 | 1.13 | 1.15 | 1.17 | 1.07 | 1.12 | |
| 1997 9年 | 1.16 | 1.16 | 1.16 | 1.17 | 1.19 | 1.19 | 1.18 | 1.17 | 1.15 | 1.13 | 1.11 | 1.09 | 1.15 | 1.09 | |
| 1998 10年 | 0.99 | 0.94 | 0.88 | 0.84 | 0.80 | 0.78 | 0.74 | 0.74 | 0.75 | 0.74 | 0.73 | 0.75 | 0.80 | 0.76 | |
| 1999 11年 | 0.77 | 0.74 | 0.72 | 0.73 | 0.70 | 0.70 | 0.71 | 0.72 | 0.72 | 0.73 | 0.75 | 0.77 | 0.73 | 0.74 | |
| 2000 12年 | 0.76 | 0.77 | 0.81 | 0.81 | 0.84 | 0.86 | 0.87 | 0.89 | 0.90 | 0.91 | 0.92 | 0.93 | 0.85 | 0.89 | |
| 2001 13年 | 0.93 | 0.93 | 0.91 | 0.91 | 0.89 | 0.88 | 0.86 | 0.83 | 0.80 | 0.76 | 0.72 | 0.69 | 0.84 | 0.78 | |
| 2002 14年 | 0.67 | 0.68 | 0.69 | 0.69 | 0.69 | 0.70 | 0.73 | 0.73 | 0.74 | 0.74 | 0.75 | 0.76 | 0.71 | 0.74 | |
| 2003 15年 | 0.78 | 0.79 | 0.78 | 0.76 | 0.76 | 0.74 | 0.76 | 0.79 | 0.82 | 0.86 | 0.89 | 0.91 | 0.80 | 0.84 | |
| 2004 16年 | 0.93 | 0.95 | 0.97 | 0.98 | 1.03 | 1.04 | 1.03 | 1.01 | 1.03 | 1.08 | 1.14 | 1.15 | 1.03 | 1.07 | |
| 2005 17年 | 1.13 | 1.14 | 1.16 | 1.16 | 1.17 | 1.17 | 1.19 | 1.20 | 1.20 | 1.19 | 1.19 | 1.23 | 1.18 | 1.21 | |
| 2006 18年 | 1.26 | 1.30 | 1.33 | 1.35 | 1.38 | 1.39 | 1.39 | 1.39 | 1.38 | 1.37 | 1.40 | 1.41 | 1.37 | 1.39 | |
| 2007 19年 | 1.39 | 1.39 | 1.39 | 1.41 | 1.38 | 1.41 | 1.39 | 1.35 | 1.30 | 1.27 | 1.25 | 1.25 | 1.35 | 1.32 | |
| 2008 20年 | 1.26 | 1.26 | 1.26 | 1.25 | 1.22 | 1.18 | 1.13 | 1.09 | 1.04 | 0.99 | 0.93 | 0.84 | 1.12 | 0.92 | |
| 2009 21年 | 0.70 | 0.59 | 0.54 | 0.51 | 0.46 | 0.45 | 0.45 | 0.45 | 0.48 | 0.50 | 0.52 | 0.53 | 0.51 | 0.50 | |
| 2010 22年 | 0.53 | 0.55 | 0.56 | 0.56 | 0.59 | 0.61 | 0.63 | 0.63 | 0.64 | 0.68 | 0.69 | 0.69 | 0.61 | 0.66 | |
| 2011 23年 | 0.72 | 0.74 | 0.75 | 0.77 | 0.74 | 0.74 | 0.77 | 0.81 | 0.82 | 0.82 | 0.83 | 0.86 | 0.78 | 0.82 | |
| 2012 24年 | 0.89 | 0.93 | 0.95 | 0.97 | 0.98 | 0.98 | 0.98 | 0.98 | 0.97 | 0.97 | 0.95 | 0.97 | 0.96 | 0.98 | |
| 2013 25年 | 0.99 | 0.99 | 1.01 | 1.05 | 1.05 | 1.07 | 1.08 | 1.10 | 1.13 | 1.18 | 1.21 | 1.22 | 1.08 | 1.14 | |
| 2014 26年 | 1.23 | 1.23 | 1.25 | 1.23 | 1.28 | 1.30 | 1.34 | 1.31 | 1.32 | 1.33 | 1.34 | 1.36 | 1.29 | 1.34 | |
| 2015 27年 | 1.39 | 1.44 | 1.46 | 1.45 | 1.48 | 1.50 | 1.55 | 1.54 | 1.58 | 1.59 | 1.63 | 1.65 | 1.52 | 1.58 | |
| 2016 28年 | 1.69 | 1.67 | 1.69 | 1.72 | 1.76 | 1.73 | 1.71 | 1.67 | 1.71 | 1.74 | 1.73 | 1.70 | 1.71 | 1.72 | |
| 2017 29年 | 1.70 | 1.71 | 1.74 | 1.77 | 1.77 | 1.76 | 1.78 | 1.82 | 1.83 | 1.84 | 1.85 | 1.92 | 1.79 | 1.85 | |
| 2018 30年 | 1.93 | 1.94 | 1.95 | 1.96 | 1.98 | 2.03 | 2.02 | 2.03 | 2.04 | 2.06 | 2.05 | 2.03 | 2.00 | 2.03 | |
| 2019 31年/令和元年 | 2.04 | 2.06 | 2.06 | 2.10 | 2.08 | 2.06 | 2.02 | 2.02 | 1.98 | 1.96 | 1.92 | 1.92 | 2.01 | 1.93 | |
| 2020 2年 | 1.82 | 1.74 | 1.63 | 1.52 | 1.40 | 1.29 | 1.25 | 1.20 | 1.21 | 1.22 | 1.24 | 1.27 | 1.39 | 1.30 | |
| 2021 3年 | 1.32 | 1.34 | 1.35 | 1.36 | 1.38 | 1.41 | 1.43 | 1.45 | 1.49 | 1.51 | 1.53 | 1.55 | 1.43 | 1.49 | |
| 2022 4年 | 1.56 | 1.59 | 1.59 | 1.63 | 1.63 | 1.66 | 1.67 | 1.68 | 1.68 | 1.67 | 1.68 | 1.68 | 1.64 | 1.66 | |
| 2023 5年 | 1.66 | 1.64 | 1.61 | 1.58 | 1.59 | 1.58 | 1.57 | 1.57 | 1.57 | 1.58 | 1.56 | 1.56 | 1.59 | 1.58 | |
| 2024 6年 | 1.57 | 1.54 | 1.60 | 1.58 | 1.57 | 1.53 | 1.50 | 1.51 | 1.49 | | | | | | |

(注1) 新規学卒者を除き、パートを含む。

(注2) 月別の数値は、季節調整値(令和5年12月以前の季節調整値は、令和6年1月分公表時に新季節指数により改定されている。)

産業別新規求人のポイント

○ 産業別新規求人状況(対「前年同月」増減の上位産業)

【前年同月(R5.9)より増加した産業】

金融業,保険業(87人増)

【前年同月(R5.9)より減少した産業】

医療,福祉(436人減)、卸売業,小売業(239人減)、サービス業(203人減)

主要産業別一般新規求人状況(学卒を除きパートを含む)

図表6

令和6年9月 岐阜労働局職業安定部

| 年 月 項 目 | 令和6年 | 令和6年 | 令和5年 | 対前年同月 | 対前年同月 |
|----------------------|--------|--------|--------|----------|---------|
| | 9月 | 8月 | 9月 | 増 減 率 | 増 減 差 |
| | 人 | 人 | 人 | % | 人 |
| 建設業(06~08) | 1,241 | 1,221 | 1,326 | ▲ 6.4 | ▲ 85 |
| 製造業(09~32) | 2,475 | 2,396 | 2,637 | ▲ 6.1 | ▲ 162 |
| 09 食料品製造 | 484 | 509 | 655 | ▲ 26.1 | ▲ 171 |
| 11 繊維工業 | 171 | 89 | 163 | 4.9 | 8 |
| 13 家具・装備品 | 45 | 55 | 46 | ▲ 2.2 | ▲ 1 |
| 16 化学工業 | 78 | 107 | 73 | 6.8 | 5 |
| 18 プラスチック製品 | 141 | 105 | 157 | ▲ 10.2 | ▲ 16 |
| 21 窯業・土石製品 | 171 | 187 | 214 | ▲ 20.1 | ▲ 43 |
| 24 金属製品 | 222 | 216 | 238 | ▲ 6.7 | ▲ 16 |
| 25 はん用機械 | 213 | 199 | 141 | 51.1 | 72 |
| 26 生産用機械 | 87 | 118 | 101 | ▲ 13.9 | ▲ 14 |
| 27 業務用機械 | 18 | 30 | 15 | 20.0 | 3 |
| 28 電子部品・デバイス・電子回路 | 40 | 35 | 59 | ▲ 32.2 | ▲ 19 |
| 29 電気機械 | 139 | 115 | 127 | 9.4 | 12 |
| 30 情報通信機械 | 7 | 2 | 8 | ▲ 12.5 | ▲ 1 |
| 31 輸送用機械 | 292 | 261 | 276 | 5.8 | 16 |
| 情報通信業(37~41) | 92 | 104 | 80 | 15.0 | 12 |
| 運輸業,郵便業(42~49) | 802 | 667 | 790 | (1.5) | (12) |
| 卸売業,小売業(50~61) | 2,113 | 2,813 | 2,352 | (▲ 10.2) | (▲ 239) |
| 50~55 卸売業 | 421 | 473 | 511 | (▲ 17.6) | (▲ 90) |
| 56~61 小売業 | 1,692 | 2,340 | 1,841 | (▲ 8.1) | (▲ 149) |
| 金融業,保険業(62~67) | 126 | 64 | 39 | 223.1 | 87 |
| 宿泊業,飲食サービス業(75~77) | 589 | 505 | 691 | ▲ 14.8 | ▲ 102 |
| 生活関連サービス業,娯楽業(78~80) | 430 | 728 | 618 | ▲ 30.4 | ▲ 188 |
| 教育,学習支援業(81,82) | 192 | 155 | 172 | 11.6 | 20 |
| 医療,福祉(83~85) | 3,531 | 3,946 | 3,967 | (▲ 11.0) | (▲ 436) |
| 複合サービス事業(86,87) | 76 | 123 | 95 | ▲ 20.0 | ▲ 19 |
| サービス業(88~96) | 1,640 | 2,079 | 1,843 | (▲ 11.0) | (▲ 203) |
| 912 労働者派遣業 | 379 | 356 | 302 | 25.5 | 77 |
| 公務・その他(97,98,99) | 189 | 196 | 188 | 0.5 | 1 |
| 総 計 | 14,026 | 15,449 | 15,300 | ▲ 8.3 | ▲ 1,274 |

(原数値)

(注)令和6年4月以降については令和5年7月改定の「日本標準産業分類」に基づく区分、令和6年3月以前については平成25年10月改定の「日本標準産業分類」に基づく区分により表章したもの。

対前年同月比については、産業分類改定による影響のある産業について()で示している。

図表7 新規求職者の求職時の状況(常用) 令和6年9月 岐阜労働局職業安定部

| 区分 | 新規求職者数(人) | 在職者(人) | 離職者(人) | 雇用者(人) | | | | | 自営・その他(人) | 無業者(人) | | |
|----------|-----------|--------|--------|--------|----------|---------|--------------|--------|-----------|--------|-------|--|
| | | | | 定年(人) | 事業主都合(人) | 自己都合(人) | 家事・育児等従事者(人) | その他(人) | | | | |
| | | | | | | | | | | | | |
| 令和元年度 | 72,378 | 22,303 | 42,756 | 41,916 | 2,139 | 9,031 | 30,680 | 840 | 7,319 | 3,376 | 3,943 | |
| 構成比(%) | (100.0) | (30.8) | (59.1) | (57.9) | (3.0) | (12.5) | (42.4) | (1.2) | (10.1) | (4.7) | (5.4) | |
| 令和2年度 | 72,881 | 20,495 | 46,338 | 45,537 | 2,029 | 13,822 | 29,586 | 801 | 6,048 | 3,122 | 2,926 | |
| 構成比(%) | (100.0) | (28.1) | (63.6) | (62.5) | (2.8) | (19.0) | (40.6) | (1.1) | (8.3) | (4.3) | (4.0) | |
| 令和3年度 | 68,338 | 20,865 | 41,105 | 40,201 | 1,997 | 9,333 | 28,765 | 904 | 6,368 | 3,024 | 3,344 | |
| 構成比(%) | (100.0) | (30.5) | (60.1) | (58.8) | (2.9) | (13.7) | (42.1) | (1.3) | (9.3) | (4.4) | (4.9) | |
| 令和4年度 | 68,035 | 20,574 | 41,354 | 40,546 | 1,929 | 8,615 | 29,867 | 808 | 6,107 | 2,682 | 3,425 | |
| 構成比(%) | (100.0) | (30.2) | (60.8) | (59.6) | (2.8) | (12.7) | (43.9) | (1.2) | (9.0) | (3.9) | (5.0) | |
| 令和5年度 | 69,512 | 20,628 | 42,907 | 42,088 | 2,072 | 9,398 | 30,459 | 819 | 5,977 | 2,448 | 3,529 | |
| 構成比(%) | (100.0) | (29.7) | (61.7) | (60.5) | (3.0) | (13.5) | (43.8) | (1.2) | (8.6) | (3.5) | (5.1) | |
| 令和5年9月 | 5,875 | 1,754 | 3,583 | 3,503 | 145 | 679 | 2,664 | 80 | 538 | 260 | 278 | |
| 構成比(%) | (100.0) | (29.9) | (61.0) | (59.6) | (2.5) | (11.6) | (45.3) | (1.4) | (9.2) | (4.4) | (4.7) | |
| 令和6年9月 | 5,694 | 1,581 | 3,477 | 3,409 | 123 | 756 | 2,512 | 68 | 636 | 297 | 339 | |
| 構成比(%) | (100.0) | (27.8) | (61.1) | (59.9) | (2.2) | (13.3) | (44.1) | (1.2) | (11.2) | (5.2) | (6.0) | |
| 前年同月比(%) | ▲ 3.1 | ▲ 9.9 | ▲ 3.0 | ▲ 2.7 | ▲ 15.2 | 11.3 | ▲ 5.7 | ▲ 15.0 | 18.2 | 14.2 | 21.9 | |

(注1) 学卒を除きパートを含む。 (原数値)
 (注2) 常用とは、雇用契約において雇用期間の定めがない、又は4か月以上の雇用期間が定められているもの。(季節労働を除く。)
 (注3) 雇用者の内訳には、「理由不明」の表示をしていないため項目の合計と一致しない。
 (注4) 無業者の「その他」は離職後1年を超えるもの。

図表8 年齢別 新規求職者数(常用) 令和6年9月 岐阜労働局職業安定部

| 年齢区分 | 年齢計(人) | 19歳以下(人) | 20~24歳(人) | 25~29歳(人) | 30~34歳(人) | 35~39歳(人) | 40~44歳(人) | 45~49歳(人) | 50~54歳(人) | 55~59歳(人) | 60~64歳(人) | 65歳以上(人) |
|----------|---------|----------|-----------|-----------|-----------|-----------|-----------|-----------|-----------|-----------|-----------|----------|
| 令和元年度 | 72,378 | 1,448 | 6,121 | 7,107 | 6,815 | 6,749 | 7,284 | 7,766 | 6,481 | 5,636 | 6,463 | 10,508 |
| 構成比(%) | (100.0) | (2.0) | (8.5) | (9.8) | (9.4) | (9.3) | (10.1) | (10.7) | (9.0) | (7.8) | (8.9) | (14.5) |
| 令和2年度 | 72,881 | 1,050 | 5,996 | 6,921 | 6,437 | 6,758 | 7,130 | 7,935 | 6,705 | 5,922 | 6,615 | 11,412 |
| 構成比(%) | (100.0) | (1.4) | (8.2) | (9.5) | (8.8) | (9.3) | (9.8) | (10.9) | (9.2) | (8.1) | (9.1) | (15.7) |
| 令和3年度 | 68,338 | 978 | 5,680 | 6,292 | 5,833 | 6,048 | 6,047 | 7,026 | 6,750 | 5,552 | 6,388 | 11,744 |
| 構成比(%) | (100.0) | (1.4) | (8.3) | (9.2) | (8.5) | (8.9) | (8.8) | (10.3) | (9.9) | (8.1) | (9.3) | (17.2) |
| 令和4年度 | 68,035 | 892 | 5,355 | 6,242 | 5,742 | 5,822 | 5,940 | 6,583 | 6,846 | 5,657 | 6,754 | 12,202 |
| 構成比(%) | (100.0) | (1.3) | (7.9) | (9.2) | (8.4) | (8.6) | (8.7) | (9.7) | (10.1) | (8.3) | (9.9) | (17.9) |
| 令和5年度 | 69,512 | 874 | 5,265 | 6,050 | 5,494 | 5,731 | 5,807 | 6,637 | 7,116 | 6,232 | 7,241 | 13,065 |
| 構成比(%) | (100.0) | (1.3) | (7.6) | (8.7) | (7.9) | (8.2) | (8.4) | (9.5) | (10.2) | (9.0) | (10.4) | (18.8) |
| 令和5年9月 | 5,875 | 92 | 456 | 523 | 516 | 526 | 525 | 622 | 598 | 504 | 508 | 1,005 |
| 構成比(%) | (100.0) | (1.6) | (7.8) | (8.9) | (8.8) | (9.0) | (8.9) | (10.6) | (10.2) | (8.6) | (8.6) | (17.1) |
| 令和6年9月 | 5,694 | 69 | 432 | 508 | 475 | 472 | 489 | 544 | 563 | 499 | 604 | 1,039 |
| 構成比(%) | (100.0) | (1.2) | (7.6) | (8.9) | (8.3) | (8.3) | (8.6) | (9.6) | (9.9) | (8.8) | (10.6) | (18.2) |
| 前年同月比(%) | ▲ 3.1 | ▲ 25.0 | ▲ 5.3 | ▲ 2.9 | ▲ 7.9 | ▲ 10.3 | ▲ 6.9 | ▲ 12.5 | ▲ 5.9 | ▲ 1.0 | 18.9 | 3.4 |

(注1) 学卒を除きパートを含む。 (原数値)
 (注2) 常用とは、雇用契約において雇用期間の定めがない、又は4か月以上の雇用期間が定められているもの。(季節労働を除く。)

(参考: 図表8のグラフ) (単位: 人)

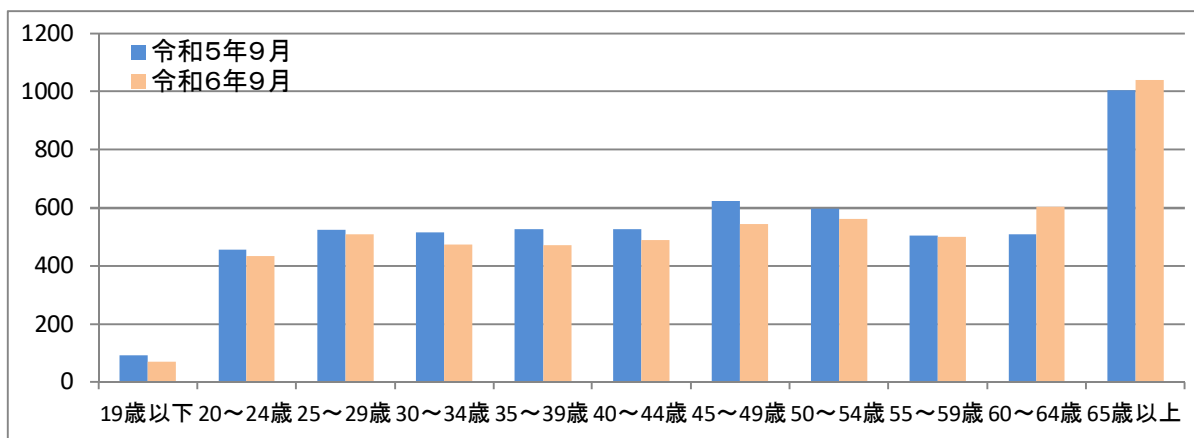

【職業別】 求人・求職バランスシート（常用的フルタイム+パート）

図表9 令和6年9月

岐阜労働局職業安定部

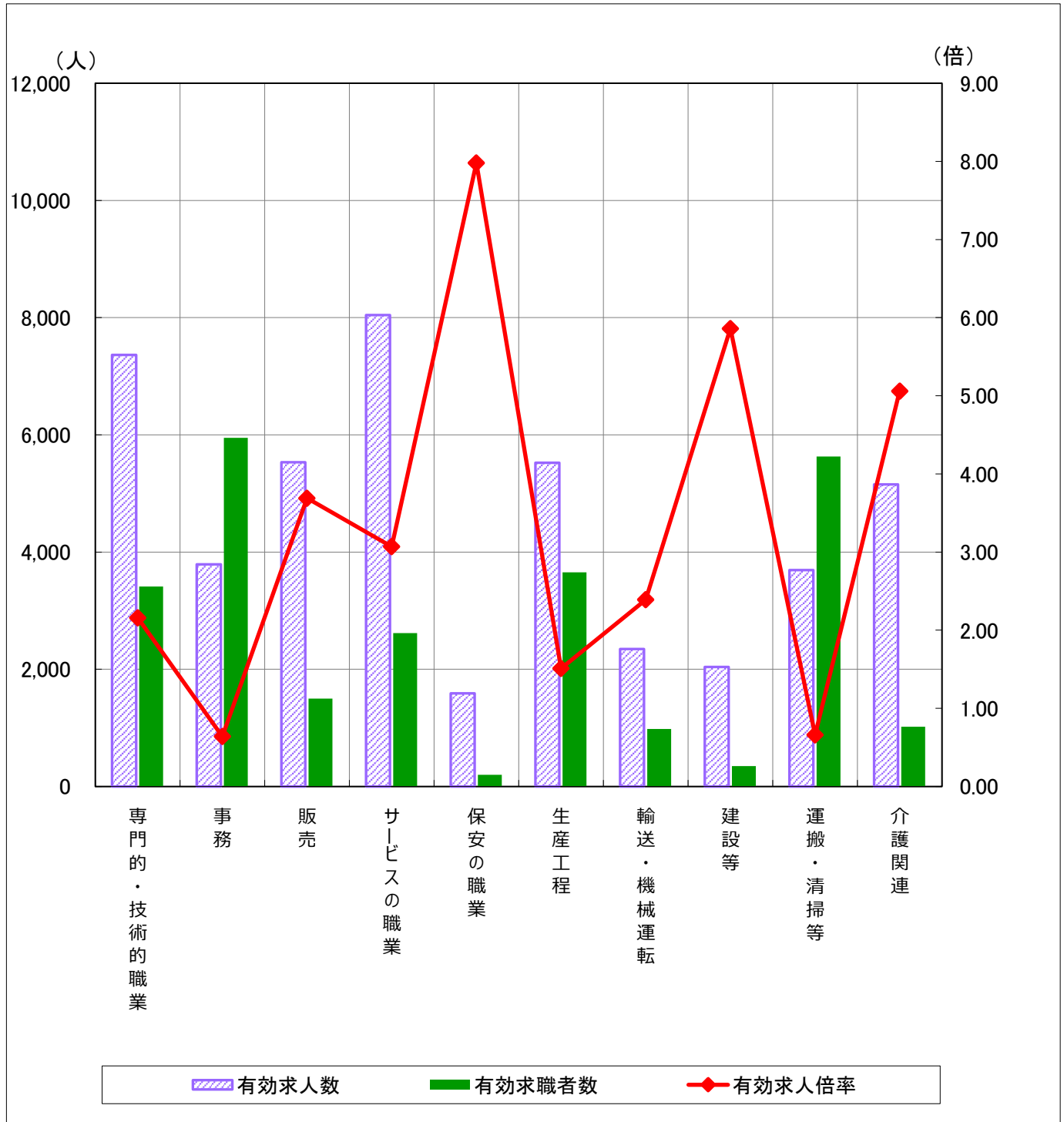

※有効求人人数・有効求職者数は左目盛（人）、有効求人倍率は右目盛（倍）

| | 専門的・技術的職業 | 事務 | 販売 | サービスの職業 | 保安の職業 | 生産工程 | 輸送・機械運転 | 建設等 | 運搬・清掃等 | 介護関連 | |
|---------------|-----------|-------|-------|---------|-------|-------|---------|-------|--------|-------|-------|
| 有効求人人数 | 7,364 | 3,789 | 5,533 | 8,044 | 1,588 | 5,523 | 2,346 | 2,039 | 3,692 | 5,153 | |
| 有効求職者数 | 3,412 | 5,948 | 1,501 | 2,616 | 199 | 3,656 | 980 | 348 | 5,630 | 1,018 | |
| 有効求人倍率 | 2.16 | 0.64 | 3.69 | 3.07 | 7.98 | 1.51 | 2.39 | 5.86 | 0.66 | 5.06 | |
| 前年同月 (令和5年9月) | 有効求人人数 | 7,124 | 3,840 | 5,955 | 8,331 | 1,608 | 6,080 | 2,383 | 2,138 | 3,866 | 5,137 |
| | 有効求職者数 | 3,027 | 5,296 | 1,159 | 2,199 | 156 | 2,898 | 898 | 320 | 3,873 | 892 |
| | 有効求人倍率 | 2.35 | 0.73 | 5.14 | 3.79 | 10.31 | 2.10 | 2.65 | 6.68 | 1.00 | 5.76 |

(原数値)

- (注) 1 このグラフは主な職業を載せています。
 2 介護関連の職業は、専門的・技術的職業とサービスの職業の一部となります。
 3 令和5年4月以降は平成21年12月改定の「日本標準職業分類」に基づく区分により表章しています（前年同月欄も同様）。

図表10

職業別 求人・求職状況【常用】（令和6年9月）

岐阜労働局

| 職業 | 常用 | | | 正社員 | | | 非正社員 | | |
|----------------------------|---------------|----------------|----------------|---------------|----------------|----------------|---------------|----------------|----------------|
| | 有効 求人 数 | 有効 求職者 数 | 有効 求人 倍率 | 有効 求人 数 | 有効 求職者 数 | 有効 求人 倍率 | 有効 求人 数 | 有効 求職者 数 | 有効 求人 倍率 |
| 職業計 | 40,379 | 28,493 | 1.42 | 21,215 | 15,659 | 1.35 | 19,164 | 12,834 | 1.49 |
| A管理的職業従事者 | 159 | 54 | 2.94 | 150 | 46 | 3.26 | 9 | 8 | 1.13 |
| B専門的・技術的職業従事者 | 7,364 | 3,412 | 2.16 | 4,421 | 2,160 | 2.05 | 2,943 | 1,252 | 2.35 |
| 07製造技術者(開発) | 345 | 117 | 2.95 | 259 | 93 | 2.78 | 86 | 24 | 3.58 |
| 08製造技術者(開発を除く) | 303 | 318 | 0.95 | 204 | 252 | 0.81 | 99 | 66 | 1.50 |
| 09建築・土木・測量技術者 | 980 | 160 | 6.13 | 906 | 121 | 7.49 | 74 | 39 | 1.90 |
| 10情報処理・通信技術者 | 224 | 337 | 0.66 | 159 | 295 | 0.54 | 65 | 42 | 1.55 |
| 11その他の技術者 | 62 | 31 | 2.00 | 52 | 26 | 2.00 | 10 | 5 | 2.00 |
| 12医師、歯科医師、獣医師、薬剤師 | 204 | 50 | 4.08 | 110 | 15 | 7.33 | 94 | 35 | 2.69 |
| 13保健師、助産師、看護師 | 1,779 | 676 | 2.63 | 913 | 304 | 3.00 | 866 | 372 | 2.33 |
| 14医療技術者 | 792 | 186 | 4.26 | 446 | 109 | 4.09 | 346 | 77 | 4.49 |
| 15その他の保健医療従事者 | 180 | 142 | 1.27 | 103 | 96 | 1.07 | 77 | 46 | 1.67 |
| 16社会福祉専門職業従事者 | 1,873 | 658 | 2.85 | 906 | 335 | 2.70 | 967 | 323 | 2.99 |
| 22美術家、デザイナー、写真家、映像撮影者 | 83 | 336 | 0.25 | 48 | 261 | 0.18 | 35 | 75 | 0.47 |
| 05.06.17～21.23.24その他の専門的職業 | 539 | 401 | 1.34 | 315 | 253 | 1.25 | 224 | 148 | 1.51 |
| C事務従事者 | 3,789 | 5,948 | 0.64 | 1,950 | 3,373 | 0.58 | 1,839 | 2,575 | 0.71 |
| 25一般事務従事者 | 2,542 | 5,008 | 0.51 | 1,208 | 2,796 | 0.43 | 1,334 | 2,212 | 0.60 |
| 26会計事務従事者 | 309 | 306 | 1.01 | 157 | 202 | 0.78 | 152 | 104 | 1.46 |
| 27生産関連事務従事者 | 438 | 244 | 1.80 | 301 | 149 | 2.02 | 137 | 95 | 1.44 |
| 28営業・販売事務従事者 | 326 | 214 | 1.52 | 215 | 139 | 1.55 | 111 | 75 | 1.48 |
| 29外勤事務従事者 | 15 | 4 | 3.75 | 5 | 0 | -- | 10 | 4 | 2.50 |
| 30運輸・郵便事務従事者 | 66 | 34 | 1.94 | 39 | 21 | 1.86 | 27 | 13 | 2.08 |
| 31事務用機器操作員 | 93 | 138 | 0.67 | 25 | 66 | 0.38 | 68 | 72 | 0.94 |
| D販売従事者 | 5,533 | 1,501 | 3.69 | 2,927 | 887 | 3.30 | 2,606 | 614 | 4.24 |
| 32商品販売従事者 | 4,255 | 962 | 4.42 | 1,740 | 433 | 4.02 | 2,515 | 529 | 4.75 |
| 33販売類似職業従事者 | 49 | 32 | 1.53 | 27 | 18 | 1.50 | 22 | 14 | 1.57 |
| 34営業職業従事者 | 1,229 | 507 | 2.42 | 1,160 | 436 | 2.66 | 69 | 71 | 0.97 |
| Eサービス職業従事者 | 8,044 | 2,616 | 3.07 | 3,076 | 1,243 | 2.47 | 4,968 | 1,373 | 3.62 |
| 35家庭生活支援サービス職業従事者 | 13 | 8 | 1.63 | 2 | 5 | 0.40 | 11 | 3 | 3.67 |
| 36介護サービス職業従事者 | 3,899 | 798 | 4.89 | 1,629 | 417 | 3.91 | 2,270 | 381 | 5.96 |
| 37保健医療サービス職業従事者 | 469 | 103 | 4.55 | 187 | 48 | 3.90 | 282 | 55 | 5.13 |
| 38生活衛生サービス職業従事者 | 396 | 168 | 2.36 | 175 | 96 | 1.82 | 221 | 72 | 3.07 |
| 39飲食調理従事者 | 1,551 | 683 | 2.27 | 421 | 276 | 1.53 | 1,130 | 407 | 2.78 |
| 40接客・給仕職業従事者 | 1,216 | 522 | 2.33 | 524 | 242 | 2.17 | 692 | 280 | 2.47 |
| 41居住施設・ビル等管理人 | 95 | 64 | 1.48 | 19 | 28 | 0.68 | 76 | 36 | 2.11 |
| 42その他のサービス職業従事者 | 405 | 270 | 1.50 | 119 | 131 | 0.91 | 286 | 139 | 2.06 |
| F保安職業従事者 | 1,588 | 199 | 7.98 | 764 | 107 | 7.14 | 824 | 92 | 8.96 |
| G農林漁業従事者 | 302 | 215 | 1.40 | 133 | 104 | 1.28 | 169 | 111 | 1.52 |
| H生産工程従事者 | 5,523 | 3,656 | 1.51 | 3,431 | 2,691 | 1.27 | 2,092 | 965 | 2.17 |
| 49生産設備制御・監視従事者(金属製品) | 157 | 138 | 1.14 | 111 | 121 | 0.92 | 46 | 17 | 2.71 |
| 50生産設備制御・監視従事者(金属製品を除く) | 264 | 90 | 2.93 | 195 | 79 | 2.47 | 69 | 11 | 6.27 |
| 51機械組立設備制御・監視従事者 | 43 | 62 | 0.69 | 34 | 53 | 0.64 | 9 | 9 | 1.00 |
| 52製品製造・加工処理従事者(金属製品) | 1,209 | 698 | 1.73 | 985 | 577 | 1.71 | 224 | 121 | 1.85 |
| 53製品製造・加工処理従事者(金属製品を除く) | 1,986 | 878 | 2.26 | 927 | 580 | 1.60 | 1,059 | 298 | 3.55 |
| 54機械組立従事者 | 515 | 864 | 0.60 | 315 | 662 | 0.48 | 200 | 202 | 0.99 |
| 55機械整備・修理従事者 | 571 | 165 | 3.46 | 468 | 125 | 3.74 | 103 | 40 | 2.58 |
| 56製品検査従事者(金属製品) | 145 | 185 | 0.78 | 71 | 106 | 0.67 | 74 | 79 | 0.94 |
| 57製品検査従事者(金属製品を除く) | 241 | 135 | 1.79 | 75 | 70 | 1.07 | 166 | 65 | 2.55 |
| 58機械検査従事者 | 79 | 157 | 0.50 | 31 | 100 | 0.31 | 48 | 57 | 0.84 |
| 59生産関連・生産類似作業従事者 | 313 | 284 | 1.10 | 219 | 218 | 1.00 | 94 | 66 | 1.42 |
| I輸送・機械運転従事者 | 2,346 | 980 | 2.39 | 1,577 | 679 | 2.32 | 769 | 301 | 2.55 |
| 60鉄道運転従事者 | 1 | 1 | 1.00 | 1 | 1 | 1.00 | 0 | 0 | -- |
| 61自動車運転従事者 | 1,950 | 696 | 2.80 | 1,260 | 477 | 2.64 | 690 | 219 | 3.15 |
| 62船舶・航空機運転従事者 | 0 | 1 | 0.00 | 0 | 1 | 0.00 | 0 | 0 | -- |
| 63その他の輸送従事者 | 163 | 175 | 0.93 | 125 | 126 | 0.99 | 38 | 49 | 0.78 |
| 64定置・建設機械運転従事者 | 232 | 107 | 2.17 | 191 | 74 | 2.58 | 41 | 33 | 1.24 |
| J建設・採掘従事者 | 2,039 | 348 | 5.86 | 1,880 | 293 | 6.42 | 159 | 55 | 2.89 |
| 65建設躯体工事従事者 | 313 | 34 | 9.21 | 298 | 34 | 8.76 | 15 | 0 | -- |
| 66建設従事者(建設躯体工事従事者を除く) | 512 | 91 | 5.63 | 474 | 68 | 6.97 | 38 | 23 | 1.65 |
| 67電気工事従事者 | 322 | 98 | 3.29 | 304 | 83 | 3.66 | 18 | 15 | 1.20 |
| 68土木作業従事者 | 881 | 120 | 7.34 | 793 | 105 | 7.55 | 88 | 15 | 5.87 |
| 69採掘従事者 | 11 | 5 | 2.20 | 11 | 3 | 3.67 | 0 | 2 | 0.00 |
| K運搬・清掃・包装等従事者 | 3,692 | 5,630 | 0.66 | 906 | 2,010 | 0.45 | 2,786 | 3,620 | 0.77 |
| 70運搬従事者 | 1,290 | 1,096 | 1.18 | 583 | 646 | 0.90 | 707 | 450 | 1.57 |
| 71清掃従事者 | 1,269 | 722 | 1.76 | 152 | 168 | 0.90 | 1,117 | 554 | 2.02 |
| 72包装従事者 | 276 | 316 | 0.87 | 42 | 76 | 0.55 | 234 | 240 | 0.98 |
| 73その他の運搬・清掃・包装等従事者 | 857 | 3,496 | 0.25 | 129 | 1,120 | 0.12 | 728 | 2,376 | 0.31 |
| 分類不能の職業 | 0 | 3,934 | 0.00 | 0 | 2,066 | 0.00 | 0 | 1,868 | 0.00 |
| (IT関連計) | 794 | 635 | 1.25 | 516 | 476 | 1.08 | 278 | 159 | 1.75 |
| (福祉関連計) | 7,390 | 1,788 | 4.13 | 3,496 | 902 | 3.88 | 3,894 | 886 | 4.40 |
| (介護関連計) | 5,153 | 1,018 | 5.06 | 2,313 | 537 | 4.31 | 2,840 | 481 | 5.90 |

(注)1. 本表は「臨時・季節」を含まないため、図表3の数値とは一致しない。

2. 正社員有効求人倍率＝正社員有効求人人数／常用フルタイム有効求職者数。なお、常用フルタイム有効求職者にはフルタイムの派遣労働者や契約社員を希望する者も含まれるため、厳密な意味での正社員有効求人倍率より低い値となる。

3. 「非正社員」とは、パートタイム労働者、派遣労働者、契約社員、準社員、嘱託等の、正社員・正職員でない者である。

4. IT関連計＝072,082,10,101,102,103,104,105,106,109,246,311,312,512,542,552,673,674の合計（この数字は日本標準職業分類番号）

福祉関連計＝13,131,132,133,144,145,161,162,169,351,36,361,362の合計 介護関連計(福祉関連計のうち数)＝162,169,351,36,361,362の合計

5. 数値は原数値である。

6. 令和5年4月以降は平成21年12月改定の「日本標準職業分類」に基づく区分により表章。

正社員 求人・求職の状況

図表 1 1

令和 6 年 9 月

岐阜労働局職業安定部

| 年 月 | 岐阜局の有効求人倍率 | 正社員有効求人倍率 | 正社員有効求人人数 | 正社員有効求職者数 | 新規求人人数 | | | | | 構成比 | | | |
|----------|------------|-----------|-----------|-----------|---------|--------|--------|---------|--------|------|-------|------|-------|
| | | | | | 合計 | 正社員 | 前年比 | 非正社員 | 前年比 | 正社員 | 前年差 | 非正社員 | 前年差 |
| 平成25年度 | 1.14 | 0.72 | 193,276 | 268,682 | 175,686 | 70,168 | 9.4 | 105,518 | 9.3 | 39.9 | 0.0 | 60.1 | 0.0 |
| 平成26年度 | 1.34 | 0.89 | 209,042 | 234,624 | 183,541 | 74,615 | 6.3 | 108,926 | 3.2 | 40.7 | 0.8 | 59.3 | ▲ 0.8 |
| 平成27年度 | 1.58 | 1.05 | 225,126 | 214,706 | 198,331 | 80,477 | 7.9 | 117,854 | 8.2 | 40.6 | ▲ 0.1 | 59.4 | 0.1 |
| 平成28年度 | 1.72 | 1.22 | 241,984 | 198,553 | 199,985 | 84,802 | 5.4 | 115,183 | ▲ 2.3 | 42.4 | 1.8 | 57.6 | ▲ 1.8 |
| 平成29年度 | 1.85 | 1.37 | 251,937 | 183,877 | 205,348 | 87,891 | 3.6 | 117,457 | 2.0 | 42.8 | 0.4 | 57.2 | ▲ 0.4 |
| 平成30年度 | 2.03 | 1.58 | 268,665 | 170,530 | 212,027 | 92,913 | 5.7 | 119,114 | 1.4 | 43.8 | 1.0 | 56.2 | ▲ 1.0 |
| 令和元年度 | 1.93 | 1.55 | 263,859 | 170,052 | 200,634 | 90,193 | ▲ 2.9 | 110,441 | ▲ 7.3 | 45.0 | 1.2 | 55.0 | ▲ 1.2 |
| 令和 2 年度 | 1.30 | 1.07 | 215,493 | 202,329 | 159,851 | 75,382 | ▲ 16.4 | 84,469 | ▲ 23.5 | 47.2 | 2.2 | 52.8 | ▲ 2.2 |
| 令和 3 年度 | 1.49 | 1.27 | 239,276 | 188,859 | 179,192 | 83,170 | 10.3 | 96,022 | 13.7 | 46.4 | ▲ 0.8 | 53.6 | 0.8 |
| 令和 4 年度 | 1.66 | 1.42 | 257,242 | 180,713 | 192,064 | 88,751 | 6.7 | 103,313 | 7.6 | 46.2 | ▲ 0.2 | 53.8 | 0.2 |
| 令和 5 年度 | 1.58 | 1.36 | 254,791 | 187,032 | 186,329 | 87,728 | ▲ 1.2 | 98,601 | ▲ 4.6 | 47.1 | 0.9 | 52.9 | ▲ 0.9 |
| 5 年 9 月 | 1.57 | 1.32 | 21,010 | 15,959 | 15,300 | 7,327 | ▲ 6.0 | 7,973 | ▲ 8.6 | 47.9 | 0.7 | 52.1 | ▲ 0.7 |
| 5 年 10 月 | 1.58 | 1.34 | 21,366 | 16,002 | 16,959 | 7,448 | ▲ 6.3 | 9,511 | 3.0 | 43.9 | ▲ 2.4 | 56.1 | 2.4 |
| 5 年 11 月 | 1.56 | 1.38 | 21,301 | 15,406 | 14,446 | 7,179 | 8.8 | 7,267 | ▲ 7.6 | 49.7 | 4.1 | 50.3 | ▲ 4.1 |
| 5 年 12 月 | 1.56 | 1.45 | 21,056 | 14,563 | 14,777 | 7,032 | ▲ 4.7 | 7,745 | ▲ 5.2 | 47.6 | 0.1 | 52.4 | ▲ 0.1 |
| 6 年 1 月 | 1.57 | 1.44 | 21,453 | 14,880 | 17,781 | 7,706 | ▲ 3.0 | 10,075 | ▲ 5.9 | 43.3 | 0.7 | 56.7 | ▲ 0.7 |
| 6 年 2 月 | 1.58 | 1.42 | 21,989 | 15,443 | 16,563 | 8,080 | 12.1 | 8,483 | 0.6 | 48.8 | 2.7 | 51.2 | ▲ 2.7 |
| 6 年 3 月 | 1.60 | 1.38 | 21,733 | 15,707 | 14,814 | 6,998 | ▲ 5.8 | 7,816 | ▲ 6.5 | 47.2 | 0.1 | 52.8 | ▲ 0.1 |
| 6 年 4 月 | 1.58 | 1.32 | 21,203 | 16,083 | 15,625 | 7,177 | 1.6 | 8,448 | 1.3 | 45.9 | 0.0 | 54.1 | 0.0 |
| 6 年 5 月 | 1.57 | 1.32 | 21,405 | 16,190 | 15,925 | 8,135 | 11.5 | 7,790 | 6.2 | 51.1 | 1.2 | 48.9 | ▲ 1.2 |
| 6 年 6 月 | 1.53 | 1.33 | 20,998 | 15,843 | 13,950 | 6,729 | ▲ 9.7 | 7,221 | ▲ 8.6 | 48.2 | ▲ 0.3 | 51.8 | 0.3 |
| 6 年 7 月 | 1.50 | 1.35 | 21,280 | 15,761 | 14,833 | 7,204 | 1.6 | 7,629 | ▲ 8.9 | 48.6 | 2.8 | 51.4 | ▲ 2.8 |
| 6 年 8 月 | 1.51 | 1.35 | 21,262 | 15,715 | 15,449 | 7,707 | 9.2 | 7,742 | ▲ 0.6 | 49.9 | 2.3 | 50.1 | ▲ 2.3 |
| 6 年 9 月 | 1.49 | 1.35 | 21,215 | 15,659 | 14,026 | 6,930 | ▲ 5.4 | 7,096 | ▲ 11.0 | 49.4 | 1.5 | 50.6 | ▲ 1.5 |

(注) 1. 正社員有効求人倍率＝正社員有効求人人数／常用フルタイム有効求職者数。なお、常用フルタイム有効求職者にはフルタイムの派遣労働者や契約社員を希望する者も含まれるため、厳密な意味での正社員有効求人倍率より低い値となる。
 2. 「非正社員」とは、パートタイム労働者、派遣労働者、臨時・季節労働者、契約社員、準社員、嘱託等の、正社員・正職員でない者である。
 3. 岐阜局の有効求人倍率のうち月別倍率のみ季節調整値。その他はすべて原数値。

図表 1 2

令和 6 年 9 月

岐阜労働局職業安定部

○ 正社員有効求人倍率(原数値)は、1.35倍で前年同月比0.03ポイントの上昇となった。

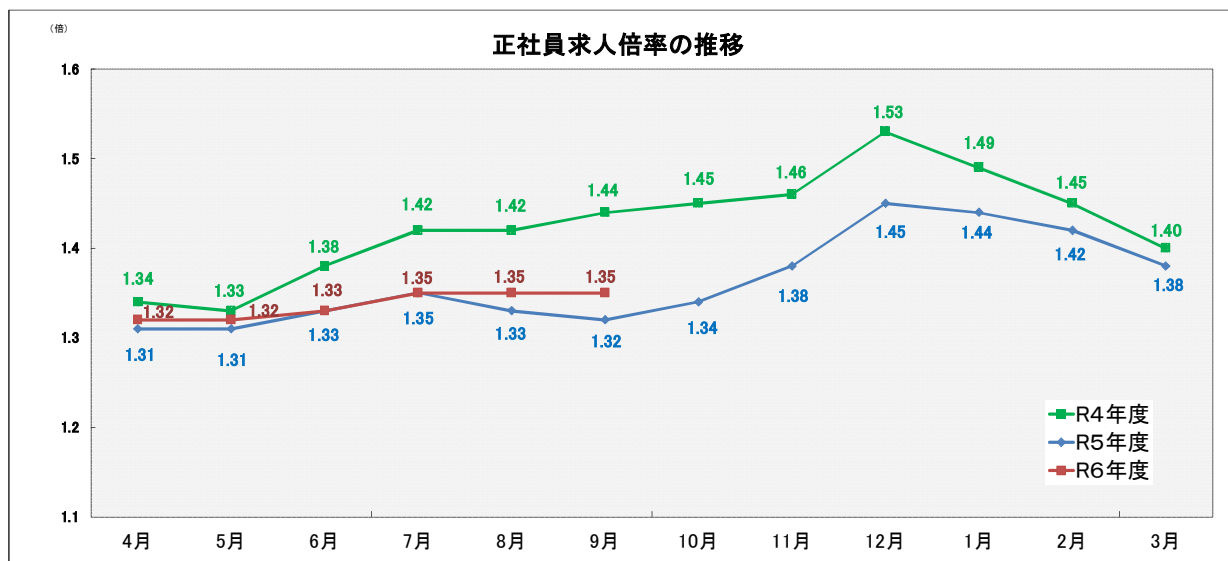

・ 正社員求人倍率＝正社員有効求人人数／常用フルタイム有効求職者。

なお、常用フルタイム有効求職者にはフルタイムの派遣労働者や契約社員を希望する者も含まれるため、厳密な意味での正社員有効求人倍率より低い値となる。

用語の解説

《職業紹介関係》

1 就業形態、雇用期間

ア 就業形態

一般 …常用及び臨時・季節を合わせたものをいう。

パートタイム…1週間の所定労働時間が、同一の事業所に雇用されている通常の労働者の1週間の所定労働時間に比し短いものをいう。

イ 雇用期間

常用 …雇用契約において雇用期間の定めがない、又は4か月以上の雇用期間が定められているもの。（季節労働を除く。）

臨時 …雇用契約において1か月以上4か月未満の雇用契約が定められているものをいう。

季節 …季節的な労働需要に対し、又は季節的な余暇を利用して一定期間を定めて就労するものをいう。
（4か月未満・以上を問わない。）

2 求人

新規求人数 …期間中に新たに受理した求人数（採用予定人数）をいう。

月間有効求人数 …当月の「新規求人数」と「前月から繰り越された有効求人数（前月・前々月に受理した求人のうち無効となっていない求人）」の合計をいう。

3 求職・就職

新規求職申込件数 …期間中に新たに受理した求職申込みの件数をいう。

月間有効求職者数 …当月の「新規求職申込件数」と「前月から繰り越された有効求職者数」の合計をいう。

就職件数 …自安定所の求職者が安定所の紹介により就職したことを確認した件数をいう。

（注）ハローワークインターネットサービスの機能拡充に伴い、令和3年9月以降の数値には、ハローワークに来所せず、オンライン上で求職登録した求職者数や、求職者がハローワークインターネットサービスの求人に直接応募した就職件数等が含まれている。

《諸比率の算出方法》

前年同月増減率（％）＝（当月の数－前年同月の数）÷前年同月の数×100

有効（新規）求人倍率（倍）＝月間有効（新規）求人数÷月間有効（新規）求職者数

就職率（対有効求職）（％）＝就職件数÷月間有効求職者数×100

就職率（対新規求職）（％）＝就職件数÷新規求職者数×100

《季節調整値について》

1 景気の動向等を判断するには・・・

毎月のデータを比較する必要があるが、月によって稼働日数が異なったり、正月や年度末の決算などの社会習慣、制度等の影響があったりし、単純に比較できない。

2 季節調整とは・・・

これら月々の変動の癖（季節的要因）を除去する方法である。

3 季節調整値とは・・・

季節的要因を除去したことを推計した値であり、次の計算方法で算出する。

原数値 ÷ 季節指数 × 100

4 季節調整

職業安定業務統計で使用する季節調整法は「センサス局法Ⅱ（X-12-ARIMA）」である。

これにより、曜日変更の変化や閏年の影響等のカレンダー要因を除去した算出が可能となる。

5 季節調整値の改定について

職業安定業務統計では、毎年1回、前年1年分のデータが揃った段階で、統計的な手法に基づき、過去5年に遡って季節調整の再計算を行い、1月分結果公表時に新季節調整値を公表している。

すでに公表した数値を改定することがある。