

厚生労働省 岐阜労働局発表
令和6年3月1日(金)

岐阜労働局職業安定部職業安定課
職業安定課長 石田 孝
地方労働市場情報官 浅井 元晶
電話 058-245-1311

一般職業紹介状況（令和6年1月分）

有効求人倍率は10か月連続の「1.5倍台」

県内の雇用情勢は、

求人が求職を上回って推移しているものの、物価上昇等が雇用に与える影響に注意する必要がある。

○有効求人・求職の状況

有効求人倍率(季節調整値)	1.57 倍	対前月 + 0.01 ポイント	
有効求人数(季節調整値)	44,486 人	対前月 + 0.6 %	
有効求職者数(季節調整値)	28,299 人	対前月 - 0.2 %	
有効求人倍率の全国順位	4 位	前月 3 位	

有効求人数(季節調整値)は **2か月連続の増加**

○全国の有効求人倍率の状況

全国の有効求人倍率(季節調整値)	1.27 倍	対前月 0.00 ポイント	
------------------	---------------	---------------	---

愛知県1.29倍(全国第23位)、三重県1.25倍(全国第27位)、静岡県1.21倍(全国第30位)

○新規求人・求職の状況

新規求人倍率(季節調整値)	2.82 倍	対前月 + 0.35 ポイント	
新規求人数(季節調整値)	15,939 人	対前月 + 4.8 %	
新規求職者数(季節調整値)	5,653 人	対前月 - 8.1 %	

新規求人倍率は **41か月連続の2倍超え**

○正社員求人・求職の状況

正社員有効求人倍率(原数値)	1.44 倍	対前年同月 - 0.05 ポイント	
正社員有効求人数(原数値)	21,453 人	対前年同月 - 0.2 %	
正社員有効求職者数(原数値)	14,880 人	対前年同月 + 3.4 %	

正社員有効求人倍率は **40か月連続の「1倍」台**

有効求人倍率（学卒を除き、パートを含む）

令和6年1月

図表1

岐阜労働局職業安定部

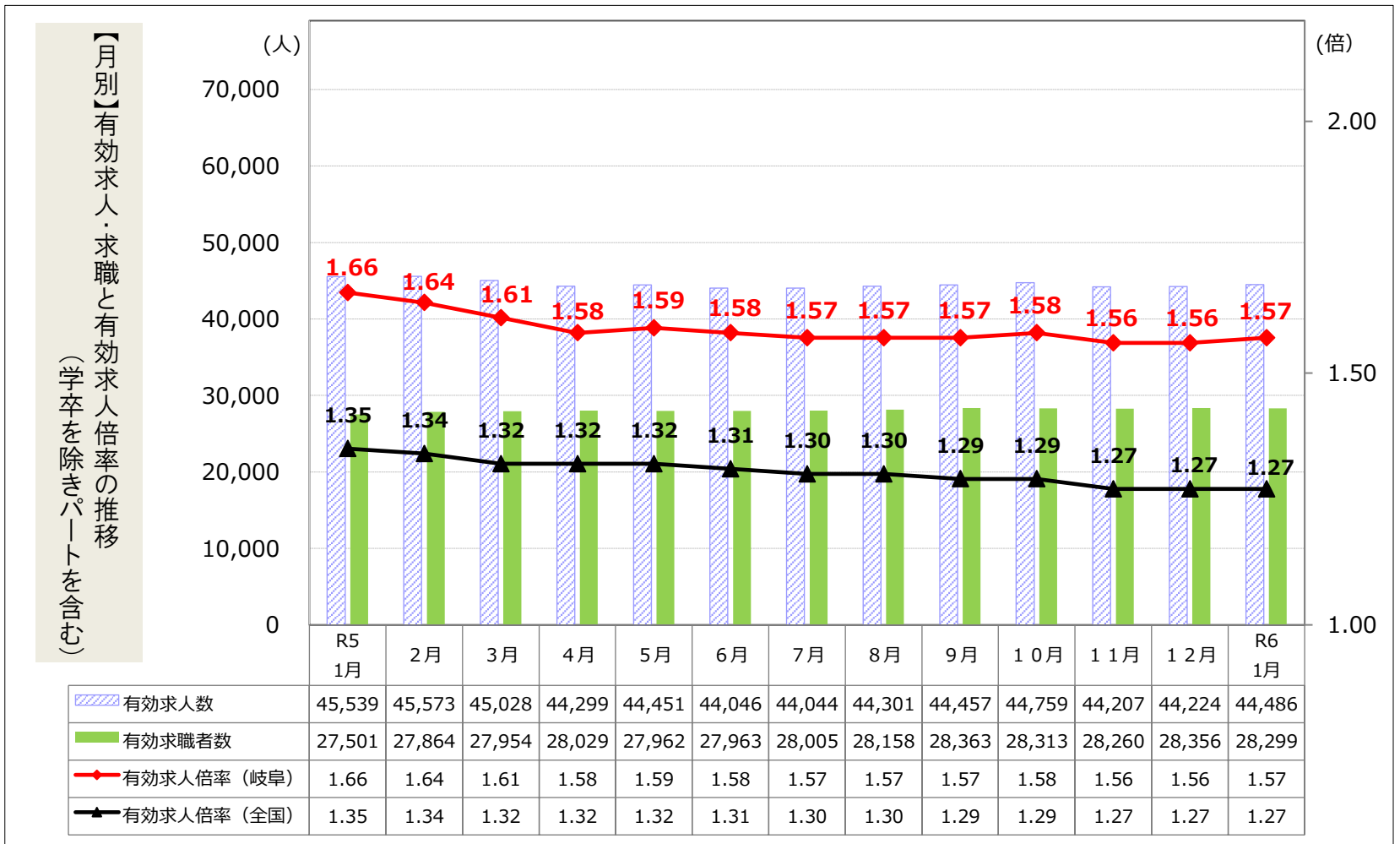

図表2

岐阜労働局職業安定部

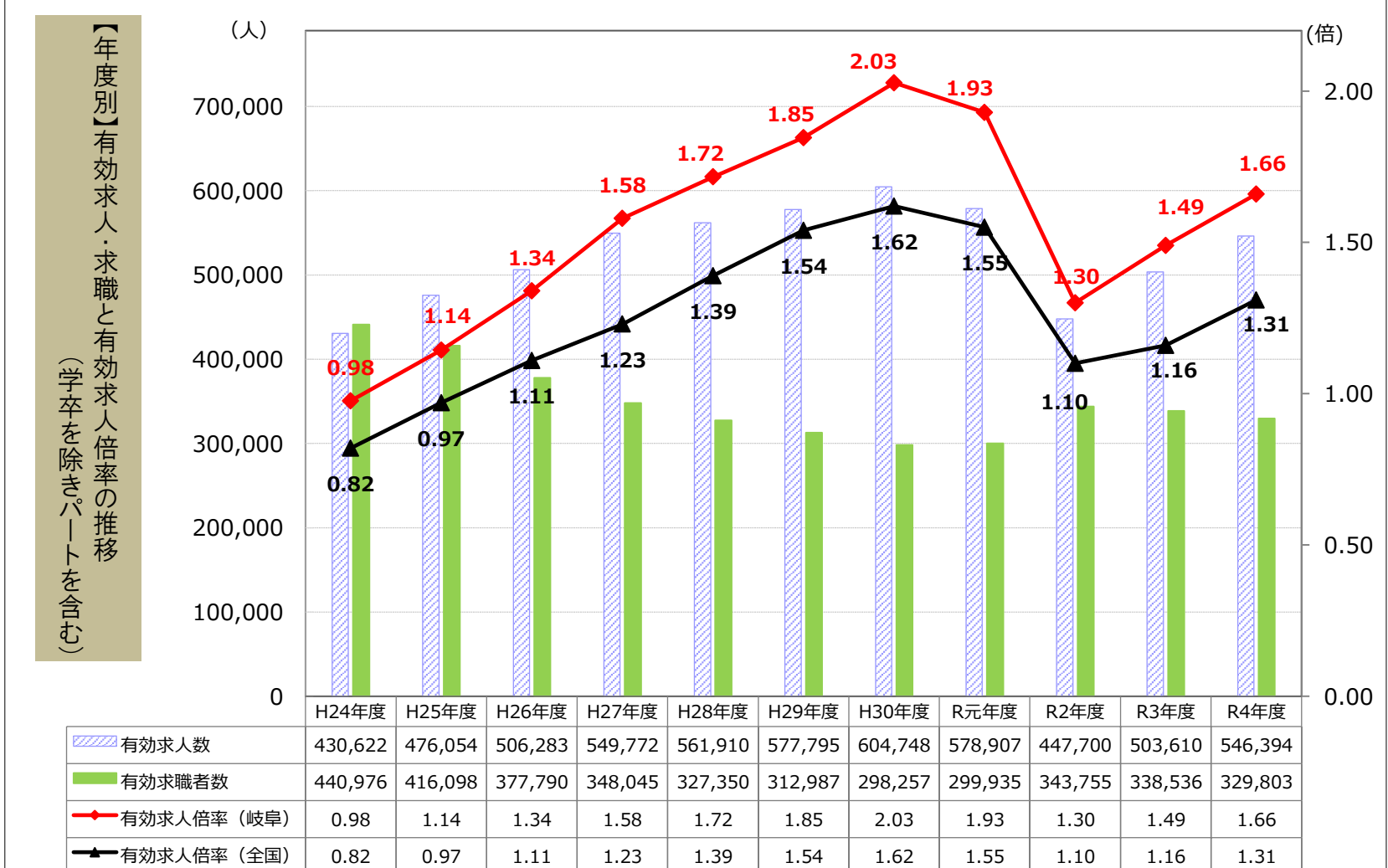

(注)・第1表【月別】の数値は季節調整値。なお、令和5年12月以前の数値は、令和6年1月分公表時に新季節指数により改定されている。

・第2表【年度別】の数値は原数値。

図表3 一般職業紹介状況(学卒を除きパートを含む)

項目	年 月		令和5年 1月	対前月 増減率(%)	対前年同月 増減率(%)
	令和6年 1月	令和5年 12月			
1 月間有効求職者数 (原数値)(人)	26,853	26,367	26,009		3.2
	(季節調整値)(人)	28,299	28,356	27,501	▲0.2
2 新規求職者数 (原数値)(人)	6,185	4,577	6,254		▲1.1
	(季節調整値)(人)	5,653	6,148	5,819	▲8.1
3 月間有効求人数 (原数値)(人)	45,523	44,159	46,935		▲3.0
	(季節調整値)(人)	44,486	44,224	45,539	0.6
4 新規求人数 (原数値)(人)	17,781	14,777	18,655		▲4.7
	(季節調整値)(人)	15,939	15,206	16,479	4.8
5 就職件数 (件)	1,381	1,532	1,404		▲1.6
6 有効求人倍率(3/1) (季節調整値)	1.70	1.67	1.80		ポイント ▲0.10
	1.57	1.56	1.66	0.01	
7 新規求人倍率(4/2) (季節調整値)	2.87	3.23	2.98		ポイント ▲0.11
	2.82	2.47	2.83	0.35	
8 (対有効求職) 就職率(5/1×100)	5.1	5.8	5.4		ポイント ▲0.3
9 (対新規求職) 就職率(5/2×100)	22.3	33.5	22.4		ポイント ▲0.1

* 令和5年12月以前の季節調整値は、令和6年1月分公表時に改定されています。

図表4(参考) ハローワーク別有効求人倍率

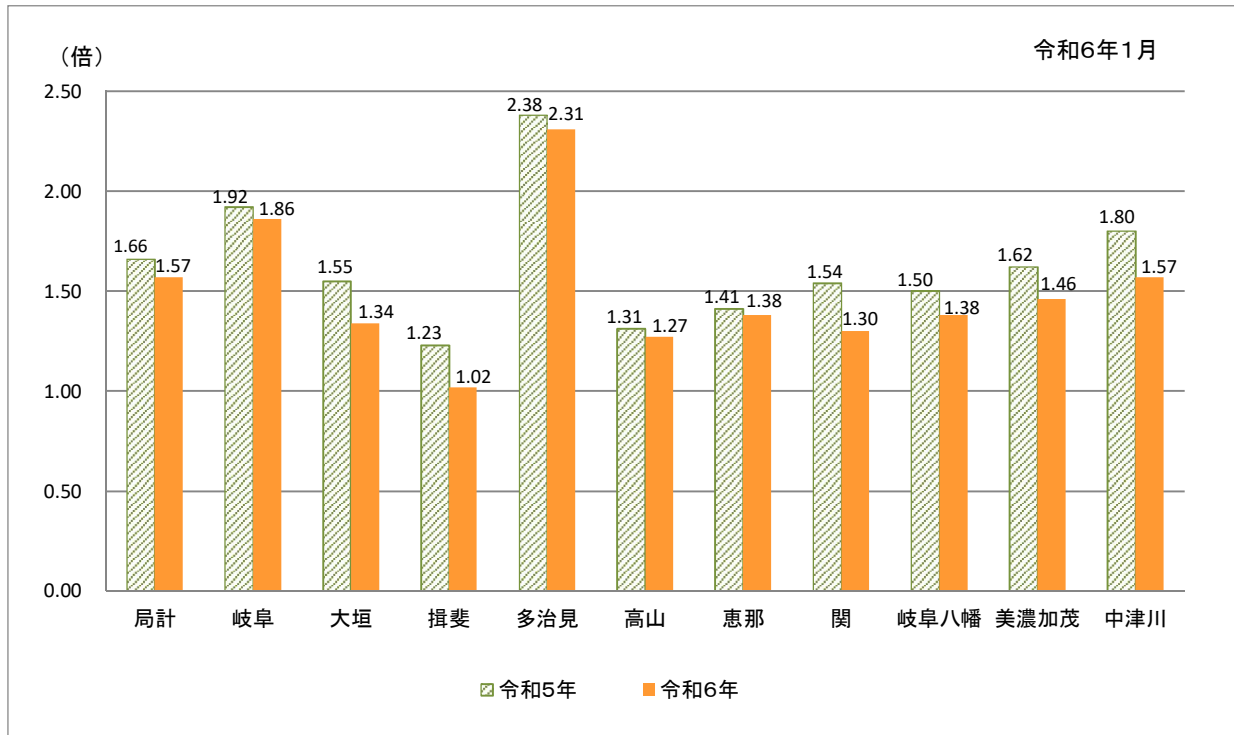

* 局計は季節調整値 各ハローワークは原数値

* 大垣は揖斐出張所を含む 関は岐阜八幡出張所を含む

図表5

岐阜県の有効求人倍率の推移

月別推移(季節調整値)

令和6年1月

岐阜労働局職業安定部

年/月	1月	2月	3月	4月	5月	6月	7月	8月	9月	10月	11月	12月	年平均	年度平均	景気循環	
1963	昭和38年	1.45	1.56	1.65	1.74	1.56	1.56	1.61	1.58	1.60	1.54	1.56	1.60	1.61	1.61	
1964	39年	1.59	1.69	1.68	1.76	1.88	1.98	1.82	1.76	1.76	1.85	1.78	1.72	1.76	1.79	
1965	40年	1.85	1.71	1.66	1.45	1.49	1.63	1.82	1.57	1.45	1.33	1.35	1.26	1.53	1.40	いざなぎ景気 (40/11~45/7 : 57ヶ月)
1966	41年	1.23	1.17	1.23	1.38	1.35	1.15	1.26	1.27	1.35	1.41	1.39	1.43	1.31	1.42	
1967	42年	1.54	1.71	1.76	1.87	1.88	1.82	1.98	2.07	2.00	2.15	2.22	2.14	1.89	2.05	
1968	43年	2.22	2.23	2.18	2.23	2.30	2.56	2.79	2.86	3.24	3.33	3.70	3.51	2.71	3.05	
1969	44年	3.54	3.43	3.39	3.88	4.24	4.72	4.39	4.48	4.24	4.23	4.19	4.39	3.99	4.27	
1970	45年	4.27	4.07	4.04	4.03	3.80	3.35	3.83	3.59	3.90	3.73	3.80	3.95	3.83	3.63	いざなぎ景気後の調整 (45/7~46/12 : 17ヶ月)
1971	46年	3.52	3.21	3.00	2.76	2.60	2.21	2.30	2.22	2.50	2.39	2.05	2.03	2.54	2.39	
1972	47年	2.31	2.61	2.59	2.62	2.84	2.95	3.07	3.46	3.41	3.90	4.11	4.33	3.14	3.71	
1973	48年	4.59	4.70	4.80	4.50	4.84	4.87	5.43	4.81	5.29	5.11	5.66	4.88	4.91	4.78	第1次石油危機 (48/11~50/3 : 16ヶ月)
1974	49年	4.84	4.04	3.71	3.53	3.42	3.20	2.81	2.55	2.16	2.01	1.88	1.71	2.89	2.17	
1975	50年	1.52	1.45	1.41	1.25	1.21	1.11	1.11	1.12	1.17	1.18	1.23	1.23	1.25	1.22	
1976	51年	1.28	1.26	1.36	1.37	1.34	1.45	1.42	1.44	1.36	1.26	1.22	1.16	1.32	1.30	
1977	52年	1.23	1.17	1.13	1.08	1.03	0.96	0.96	0.93	0.95	0.92	0.87	0.83	1.01	0.95	
1978	53年	0.86	0.94	0.93	0.87	0.89	0.90	0.94	1.00	1.03	1.08	1.06	1.04	0.97	1.05	
1979	54年	1.19	1.24	1.29	1.27	1.33	1.37	1.38	1.37	1.37	1.44	1.46	1.46	1.35	1.38	
1980	55年	1.40	1.35	1.35	1.34	1.39	1.48	1.40	1.32	1.25	1.29	1.36	1.37	1.36	1.33	第2次石油危機 (55/2~58/2 : 36ヶ月)
1981	56年	1.31	1.27	1.23	1.22	1.22	1.23	1.28	1.31	1.29	1.29	1.28	1.24	1.26	1.25	
1982	57年	1.24	1.22	1.20	1.20	1.17	1.15	1.12	1.13	1.09	1.08	1.02	1.02	1.13	1.08	
1983	58年	1.02	1.00	0.99	0.99	0.93	0.95	0.98	1.00	1.02	1.04	1.10	1.11	1.01	1.06	半導体景気 (58/2~60/6 : 28ヶ月)
1984	59年	1.17	1.17	1.18	1.22	1.26	1.27	1.30	1.26	1.25	1.29	1.29	1.31	1.24	1.27	
1985	60年	1.32	1.32	1.25	1.33	1.31	1.26	1.28	1.28	1.27	1.25	1.29	1.27	1.29	1.27	円高不況 (60/6~61/11 : 17ヶ月)
1986	61年	1.27	1.26	1.25	1.18	1.16	1.09	1.08	1.12	1.16	1.19	1.13	1.18	1.17	1.15	
1987	62年	1.19	1.14	1.18	1.15	1.14	1.10	1.13	1.34	1.40	1.45	1.52	1.51	1.26	1.37	平成景気(バブル景気) (61/11~3/2 : 51ヶ月)
1988	63年	1.55	1.62	1.67	1.75	1.80	1.86	1.98	2.01	2.01	2.07	2.13	2.11	1.86	2.04	
1989	平成元年	2.22	2.30	2.40	2.45	2.50	2.45	2.45	2.45	2.47	2.44	2.38	2.44	2.40	2.46	
1990	2年	2.48	2.52	2.51	2.57	2.63	2.68	2.70	2.66	2.67	2.68	2.72	2.73	2.62	2.68	
1991	3年	2.75	2.77	2.71	2.67	2.79	2.87	2.78	2.67	2.57	2.57	2.52	2.51	2.68	2.57	第1次平成不況 (3/2~5/10 : 32ヶ月)
1992	4年	2.40	2.28	2.24	2.22	2.17	2.15	2.10	2.00	1.94	1.90	1.86	1.82	2.08	1.91	
1993	5年	1.73	1.60	1.56	1.46	1.41	1.35	1.29	1.25	1.23	1.16	1.13	1.06	1.34	1.19	
1994	6年	1.05	1.01	1.04	1.04	1.02	1.03	1.04	1.08	1.08	1.07	1.05	1.05	1.05	1.05	
1995	7年	1.05	1.04	1.03	1.00	0.96	0.93	0.92	0.90	0.88	0.88	0.87	0.90	0.95	0.93	H7. 1. 17阪神淡路大震災
1996	8年	0.96	0.97	1.00	1.02	1.06	1.08	1.10	1.10	1.12	1.13	1.15	1.17	1.07	1.12	
1997	9年	1.16	1.16	1.16	1.17	1.19	1.19	1.18	1.17	1.15	1.13	1.11	1.09	1.15	1.09	第2次平成不況 (9/5~11/1 : 20ヶ月)
1998	10年	0.99	0.94	0.88	0.84	0.80	0.78	0.74	0.74	0.75	0.74	0.73	0.75	0.80	0.76	
1999	11年	0.77	0.74	0.72	0.73	0.70	0.70	0.71	0.72	0.72	0.73	0.75	0.77	0.73	0.74	
2000	12年	0.76	0.77	0.81	0.81	0.84	0.86	0.87	0.89	0.90	0.91	0.92	0.93	0.85	0.89	第3次平成不況 (12/11~14/1 : 14ヶ月)
2001	13年	0.93	0.93	0.91	0.91	0.89	0.88	0.86	0.83	0.80	0.76	0.72	0.69	0.84	0.78	戦後最長の景気拡大 (14/1~20/2 : 73ヶ月)
2002	14年	0.67	0.68	0.69	0.69	0.69	0.70	0.73	0.73	0.74	0.74	0.75	0.76	0.71	0.74	
2003	15年	0.78	0.79	0.78	0.76	0.76	0.74	0.76	0.79	0.82	0.86	0.89	0.91	0.80	0.84	
2004	16年	0.93	0.95	0.97	0.98	1.03	1.04	1.03	1.01	1.03	1.08	1.14	1.15	1.03	1.07	
2005	17年	1.13	1.14	1.16	1.16	1.17	1.17	1.19	1.20	1.20	1.19	1.19	1.23	1.18	1.21	
2006	18年	1.26	1.30	1.33	1.35	1.38	1.39	1.39	1.39	1.38	1.37	1.40	1.41	1.37	1.39	
2007	19年	1.39	1.39	1.39	1.41	1.38	1.41	1.39	1.35	1.30	1.27	1.25	1.25	1.35	1.32	
2008	20年	1.26	1.26	1.26	1.25	1.22	1.18	1.13	1.09	1.04	0.99	0.93	0.84	1.12	0.92	リーマン不況 (20/2~21/3 : 13ヶ月)
2009	21年	0.70	0.59	0.54	0.51	0.46	0.45	0.45	0.45	0.48	0.50	0.52	0.53	0.51	0.50	
2010	22年	0.53	0.55	0.56	0.56	0.59	0.61	0.63	0.63	0.64	0.68	0.69	0.69	0.61	0.66	
2011	23年	0.72	0.74	0.75	0.77	0.74	0.74	0.77	0.81	0.82	0.82	0.83	0.86	0.78	0.82	H23. 3. 11東日本大震災
2012	24年	0.89	0.93	0.95	0.97	0.98	0.98	0.98	0.98	0.97	0.97	0.95	0.97	0.96	0.98	欧州危機 (24/3~24/11 : 8ヶ月)
2013	25年	0.99	0.99	1.01	1.05	1.05	1.07	1.08	1.10	1.13	1.18	1.21	1.22	1.08	1.14	
2014	26年	1.23	1.23	1.25	1.23	1.28	1.30	1.34	1.31	1.32	1.33	1.34	1.36	1.29	1.34	
2015	27年	1.39	1.44	1.46	1.45	1.48	1.50	1.55	1.54	1.58	1.59	1.63	1.65	1.52	1.58	
2016	28年	1.69	1.67	1.69	1.72	1.76	1.73	1.71	1.67	1.71	1.74	1.73	1.70	1.71	1.72	
2017	29年	1.70	1.71	1.74	1.77	1.77	1.76	1.78	1.82	1.83	1.84	1.85	1.92	1.79	1.85	
2018	30年	1.93	1.94	1.95	1.96	1.98	2.03	2.02	2.03	2.04	2.06	2.05	2.03	2.00	2.03	
2019	31年/令和元年	2.04	2.06	2.06	2.10	2.08	2.06	2.02	2.02	1.98	1.96	1.92	1.92	2.01	1.93	
2020	2年	1.82	1.74	1.63	1.52	1.40	1.29	1.25	1.20	1.21	1.22	1.24	1.27	1.39	1.30	
2021	3年	1.32	1.34	1.35	1.36	1.38	1.41	1.43	1.45	1.49	1.51	1.53	1.55	1.43	1.49	
2022	4年	1.56	1.59	1.59	1.63	1.63	1.66	1.67	1.68	1.68	1.67	1.68	1.68	1.64	1.66	
2023	5年	1.66	1.64	1.61	1.58	1.59	1.58	1.57	1.57	1.57	1.58	1.56	1.56	1.59		
2024	6年	1.57														(内閣府 景気動向指数研究会)

(注1) 新規学卒者を除き、パートを含む。

(注2) 月別の数値は、季節調整値(令和5年12月以前の季節調整値は、令和6年1月分公表時に新季節指数により改定されている。)

産業別新規求人のポイント

○ 産業別新規求人状況(対「前年同月」増減の上位3産業)

【前年同月(R5.1)より増加した産業】

サービス業(249人増)、卸売業、小売業(125人増)、複合サービス事業(55人増)

【前年同月(R5.1)より減少した産業】

公務・その他(598人減)、製造業(396人減)、教育、学習支援業(166人減)

主要産業別一般新規求人状況(学卒を除きパートを含む)

図表6

令和6年1月 岐阜労働局職業安定部

項目	年月		令和6年1月		
	令和6年 1月	令和5年 12月	令和5年 1月	対前年同月 増減率	対前年同月 増減差
	人	人	人	%	人
建設業(06~08)	1,337	1,112	1,321	1.2	16
製造業(09~32)	2,653	2,396	3,049	▲ 13.0	▲ 396
09 食料品製造	541	545	649	▲ 16.6	▲ 108
11 繊維工業	105	179	169	▲ 37.9	▲ 64
13 家具・装備品	53	30	62	▲ 14.5	▲ 9
16 化学工業	108	67	92	17.4	16
18 プラスチック製品	185	152	186	▲ 0.5	▲ 1
21 窯業・土石製品	236	184	260	▲ 9.2	▲ 24
24 金属製品	296	235	297	▲ 0.3	▲ 1
25 はん用機械	147	128	248	▲ 40.7	▲ 101
26 生産用機械	165	126	237	▲ 30.4	▲ 72
27 業務用機械	15	17	22	▲ 31.8	▲ 7
28 電子部品・デバイス・電子回路	33	57	47	▲ 29.8	▲ 14
29 電気機械	113	124	153	▲ 26.1	▲ 40
30 情報通信機械	0	8	5	▲ 100.0	▲ 5
31 輸送用機械	291	253	254	14.6	37
情報通信業(37~41)	84	70	89	▲ 5.6	▲ 5
運輸業、郵便業(42~49)	947	736	1,046	▲ 9.5	▲ 99
卸売業、小売業(50~61)	3,549	2,171	3,424	3.7	125
50~55 卸売業	479	425	521	▲ 8.1	▲ 42
56~61 小売業	3,070	1,746	2,903	5.8	167
金融業、保険業(62~67)	183	55	199	▲ 8.0	▲ 16
宿泊業、飲食サービス業(75~77)	672	746	648	3.7	24
生活関連サービス業、娯楽業(78~80)	462	497	523	▲ 11.7	▲ 61
教育、学習支援業(81,82)	295	158	461	▲ 36.0	▲ 166
医療、福祉(83~85)	4,243	3,889	4,200	1.0	43
複合サービス事業(86,87)	134	97	79	69.6	55
サービス業(88~96)	2,112	1,854	1,863	13.4	249
912 労働者派遣業	401	348	443	▲ 9.5	▲ 42
公務・その他(97,98,99)	560	513	1,158	▲ 51.6	▲ 598
総計	17,781	14,777	18,655	▲ 4.7	▲ 874

(原数値)

図表7 新規求職者の求職時の状況(常用) 令和6年1月 岐阜労働局職業安定部

区分	新規求職者数(人)	在職者(人)	離職者(人)	雇用者(人)				自営・その他(人)	無業者(人)		
				定年(人)	事業主都合(人)	自己都合(人)	家事・育児等従事者(人)		その他(人)		
平成30年度	72,072	22,781	41,363	40,574	2,016	8,666	29,836	789	7,928	3,550	4,378
構成比(%)	(100.0)	(31.6)	(57.4)	(56.3)	(2.8)	(12.0)	(41.4)	(1.1)	(11.0)	(4.9)	(6.1)
令和元年度	72,378	22,303	42,756	41,916	2,139	9,031	30,680	840	7,319	3,376	3,943
構成比(%)	(100.0)	(30.8)	(59.1)	(57.9)	(3.0)	(12.5)	(42.4)	(1.2)	(10.1)	(4.7)	(5.4)
令和2年度	72,881	20,495	46,338	45,537	2,029	13,822	29,586	801	6,048	3,122	2,926
構成比(%)	(100.0)	(28.1)	(63.6)	(62.5)	(2.8)	(19.0)	(40.6)	(1.1)	(8.3)	(4.3)	(4.0)
令和3年度	68,338	20,865	41,105	40,201	1,997	9,333	28,765	904	6,368	3,024	3,344
構成比(%)	(100.0)	(30.5)	(60.1)	(58.8)	(2.9)	(13.7)	(42.1)	(1.3)	(9.3)	(4.4)	(4.9)
令和4年度	68,035	20,574	41,354	40,546	1,929	8,615	29,867	808	6,107	2,682	3,425
構成比(%)	(100.0)	(30.2)	(60.8)	(59.6)	(2.8)	(12.7)	(43.9)	(1.2)	(9.0)	(3.9)	(5.0)
令和5年1月	6,210	2,122	3,568	3,499	135	714	2,644	69	520	229	291
構成比(%)	(100.0)	(34.2)	(57.5)	(56.3)	(2.2)	(11.5)	(42.6)	(1.1)	(8.4)	(3.7)	(4.7)
令和6年1月	6,153	1,948	3,685	3,603	135	771	2,686	82	520	227	293
構成比(%)	(100.0)	(31.7)	(59.9)	(58.6)	(2.2)	(12.5)	(43.7)	(1.3)	(8.5)	(3.7)	(4.8)
前年同月比(%)	▲ 0.9	▲ 8.2	3.3	3.0	0.0	8.0	1.6	18.8	0.0	▲ 0.9	0.7

(注1) 学卒を除きパートを含む。(原数値)
 (注2) 常用とは、雇用契約において雇用期間の定めがない、又は4か月以上の雇用期間が定められているもの。(季節労働を除く。)
 (注3) 雇用者の内訳には、「理由不明」の表示をしていないため項目の合計と一致しない。
 (注4) 無業者の「その他」は離職後1年を超えるもの。

図表8 年齢別 新規求職者数(常用) 令和6年1月 岐阜労働局職業安定部

年齢区分	年齢計(人)	19歳以下(人)	20~24歳(人)	25~29歳(人)	30~34歳(人)	35~39歳(人)	40~44歳(人)	45~49歳(人)	50~54歳(人)	55~59歳(人)	60~64歳(人)	65歳以上(人)
平成30年度	72,072	1,458	6,295	7,328	7,192	7,105	7,664	7,572	6,260	5,385	6,242	9,571
構成比(%)	(100.0)	(2.0)	(8.7)	(10.2)	(10.0)	(9.9)	(10.6)	(10.5)	(8.7)	(7.5)	(8.7)	(13.3)
令和元年度	72,378	1,448	6,121	7,107	6,815	6,749	7,284	7,766	6,481	5,636	6,463	10,508
構成比(%)	(100.0)	(2.0)	(8.5)	(9.8)	(9.4)	(9.3)	(10.1)	(10.7)	(9.0)	(7.8)	(8.9)	(14.5)
令和2年度	72,881	1,050	5,996	6,921	6,437	6,758	7,130	7,935	6,705	5,922	6,615	11,412
構成比(%)	(100.0)	(1.4)	(8.2)	(9.5)	(8.8)	(9.3)	(9.8)	(10.9)	(9.2)	(8.1)	(9.1)	(15.7)
令和3年度	68,338	978	5,680	6,292	5,833	6,048	6,047	7,026	6,750	5,552	6,388	11,744
構成比(%)	(100.0)	(1.4)	(8.3)	(9.2)	(8.5)	(8.9)	(8.8)	(10.3)	(9.9)	(8.1)	(9.3)	(17.2)
令和4年度	68,035	892	5,355	6,242	5,742	5,822	5,940	6,583	6,846	5,657	6,754	12,202
構成比(%)	(100.0)	(1.3)	(7.9)	(9.2)	(8.4)	(8.6)	(8.7)	(9.7)	(10.1)	(8.3)	(9.9)	(17.9)
令和5年1月	6,210	67	471	598	498	531	559	597	627	512	634	1,116
構成比(%)	(100.0)	(1.1)	(7.6)	(9.6)	(8.0)	(8.6)	(9.0)	(9.6)	(10.1)	(8.2)	(10.2)	(18.0)
令和6年1月	6,153	63	451	489	472	492	526	562	621	571	665	1,241
構成比(%)	(100.0)	(1.0)	(7.3)	(7.9)	(7.7)	(8.0)	(8.5)	(9.1)	(10.1)	(9.3)	(10.8)	(20.2)
前年同月比(%)	▲ 0.9	▲ 6.0	▲ 4.2	▲ 18.2	▲ 5.2	▲ 7.3	▲ 5.9	▲ 5.9	▲ 1.0	11.5	4.9	11.2

(注1) 学卒を除きパートを含む。(原数値)
 (注2) 常用とは、雇用契約において雇用期間の定めがない、又は4か月以上の雇用期間が定められているもの。(季節労働を除く。)

(参考: 図表8のグラフ) (単位: 人)

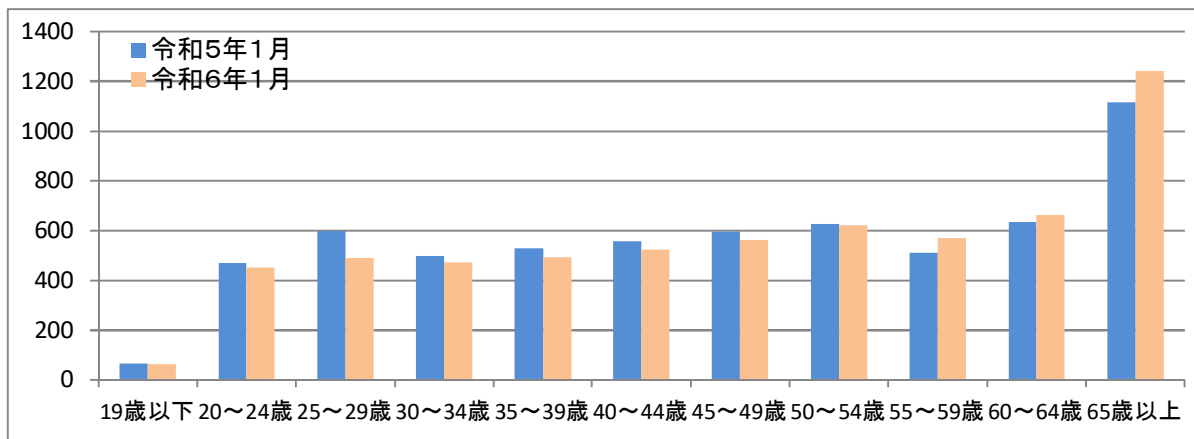

【職業別】 求人・求職バランスシート（常用的フルタイム+パート）

図表9 令和6年1月

岐阜労働局職業安定部

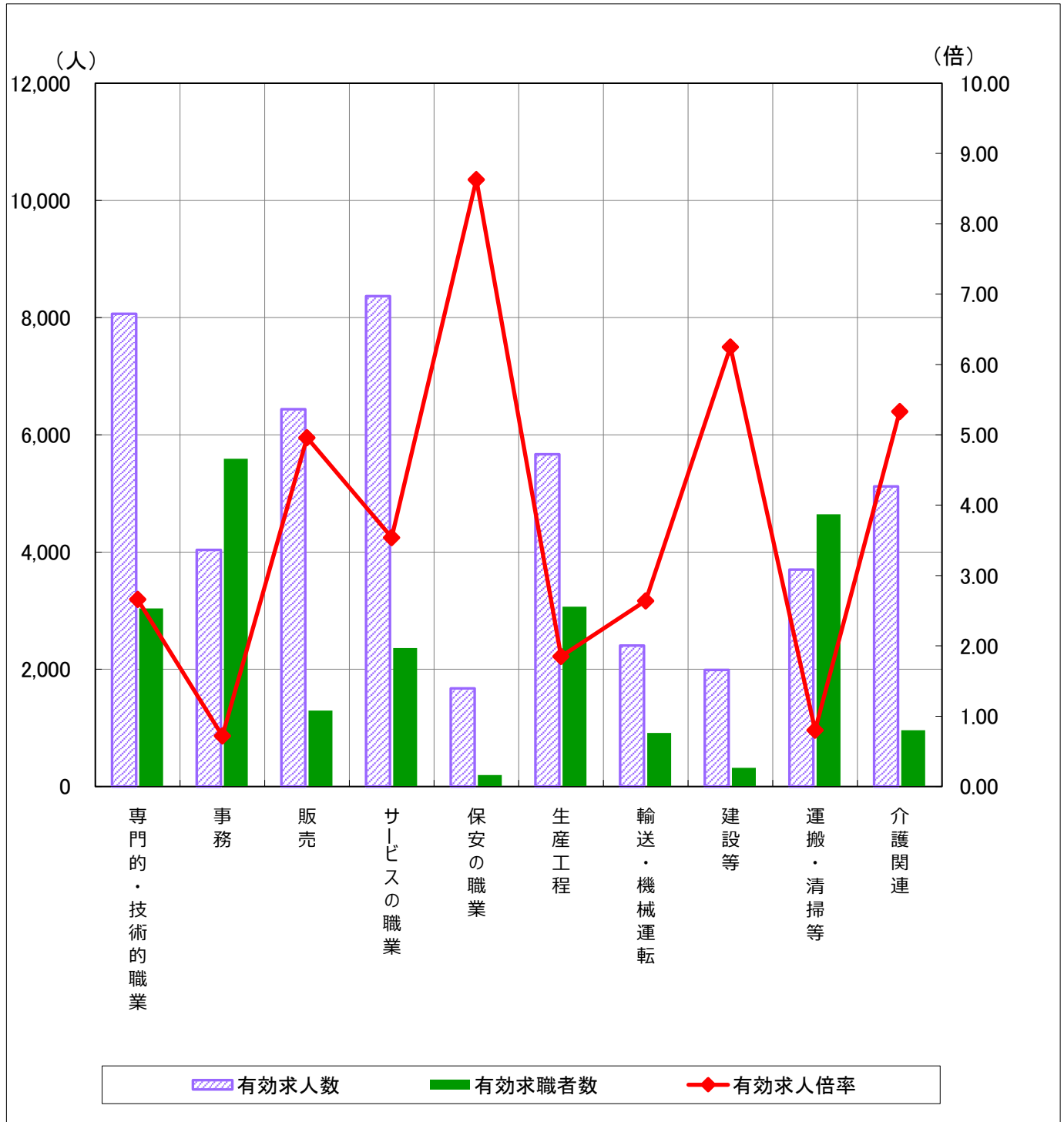

※有効求人人数・有効求職者数は左目盛（人）、有効求人倍率は右目盛（倍）

	専門的・技術的職業	事務	販売	サービスの職業	保安の職業	生産工程	輸送・機械運転	建設等	運搬・清掃等	介護関連	
有効求人人数	8,067	4,036	6,439	8,369	1,674	5,668	2,407	1,988	3,701	5,122	
有効求職者数	3,037	5,594	1,298	2,363	194	3,069	912	318	4,643	961	
有効求人倍率	2.66	0.72	4.96	3.54	8.63	1.85	2.64	6.25	0.80	5.33	
前年同月 (令和5年1月)	有効求人人数	8,156	4,310	5,971	8,648	1,526	6,374	2,391	1,914	4,147	5,135
	有効求職者数	2,715	4,934	1,139	2,057	138	2,370	901	274	3,934	826
	有効求人倍率	3.00	0.87	5.24	4.20	11.06	2.69	2.65	6.99	1.05	6.22

(原数値)

- (注) 1 このグラフは主な職業を載せています。
 2 介護関連の職業は、専門的・技術的職業とサービスの職業の一部となります。
 3 令和5年4月以降は平成21年12月改定の「日本標準職業分類」に基づく区分により表章しています（前年同月欄も同様）。

図表10

職業別 求人・求職状況【常用】（令和6年1月）

岐阜労働局

職業	常用			正社員			非正社員		
	有効 求人人数	有効 求職者数	有効 求人倍率	有効 求人人数	有効 求職者数	有効 求人倍率	有効 求人人数	有効 求職者数	有効 求人倍率
職業計	42,778	26,683	1.60	21,453	14,880	1.44	21,325	11,803	1.81
A管理的職業従事者	108	49	2.20	91	44	2.07	17	5	3.40
B専門的・技術的職業従事者	8,067	3,037	2.66	4,798	1,982	2.42	3,269	1,055	3.10
07製造技術者(開発)	331	103	3.21	256	83	3.08	75	20	3.75
08製造技術者(開発を除く)	281	278	1.01	204	217	0.94	77	61	1.26
09建築・土木・測量技術者	938	120	7.82	865	102	8.48	73	18	4.06
10情報処理・通信技術者	238	278	0.86	169	248	0.68	69	30	2.30
11その他の技術者	38	13	2.92	34	9	3.78	4	4	1.00
12医師、歯科医師、獣医師、薬剤師	197	37	5.32	114	19	6.00	83	18	4.61
13保健師、助産師、看護師	1,774	634	2.80	916	318	2.88	858	316	2.72
14医療技術者	900	180	5.00	510	115	4.43	390	65	6.00
15その他の保健医療従事者	250	140	1.79	137	88	1.56	113	52	2.17
16社会福祉専門職業従事者	2,071	564	3.67	910	302	3.01	1,161	262	4.43
22美術家、デザイナー、写真家、映像撮影者	95	311	0.31	46	243	0.19	49	68	0.72
05.06.17～21.23.24その他の専門的職業	954	379	2.52	637	238	2.68	317	141	2.25
C事務従事者	4,036	5,594	0.72	1,983	3,325	0.60	2,053	2,269	0.90
25一般事務従事者	2,709	4,703	0.58	1,218	2,734	0.45	1,491	1,969	0.76
26会計事務従事者	338	344	0.98	185	235	0.79	153	109	1.40
27生産関連事務従事者	480	216	2.22	298	131	2.27	182	85	2.14
28営業・販売事務従事者	333	180	1.85	220	143	1.54	113	37	3.05
29外勤事務従事者	4	4	1.00	3	3	1.00	1	1	1.00
30運輸・郵便事務従事者	77	22	3.50	36	14	2.57	41	8	5.13
31事務用機器操作員	95	125	0.76	23	65	0.35	72	60	1.20
D販売従事者	6,439	1,298	4.96	2,446	766	3.19	3,993	532	7.51
32商品販売従事者	5,085	809	6.29	1,229	365	3.37	3,856	444	8.68
33販売類似職業従事者	85	35	2.43	30	17	1.76	55	18	3.06
34営業職業従事者	1,269	454	2.80	1,187	384	3.09	82	70	1.17
Eサービス職業従事者	8,369	2,363	3.54	3,468	1,169	2.97	4,901	1,194	4.10
35家庭生活支援サービス職業従事者	10	8	1.25	3	2	1.50	7	6	1.17
36介護サービス職業従事者	3,867	748	5.17	1,722	420	4.10	2,145	328	6.54
37保健医療サービス職業従事者	415	84	4.94	196	42	4.67	219	42	5.21
38生活衛生サービス職業従事者	512	160	3.20	200	87	2.30	312	73	4.27
39飲食調理従事者	1,585	607	2.61	478	259	1.85	1,107	348	3.18
40接客・給仕職業従事者	1,470	427	3.44	726	201	3.61	744	226	3.29
41居住施設・ビル等管理人	109	70	1.56	35	23	1.52	74	47	1.57
42その他のサービス職業従事者	401	259	1.55	108	135	0.80	293	124	2.36
F保安職業従事者	1,674	194	8.63	748	104	7.19	926	90	10.29
G農林漁業従事者	321	217	1.48	149	106	1.41	172	111	1.55
H生産工程従事者	5,668	3,069	1.85	3,483	2,276	1.53	2,185	793	2.76
49生産設備制御・監視従事者(金属製品)	179	86	2.08	127	80	1.59	52	6	8.67
50生産設備制御・監視従事者(金属製品を除く)	236	67	3.52	174	57	3.05	62	10	6.20
51機械組立設備制御・監視従事者	22	56	0.39	12	46	0.26	10	10	1.00
52製品製造・加工処理従事者(金属製品)	1,204	614	1.96	1,014	502	2.02	190	112	1.70
53製品製造・加工処理従事者(金属製品を除く)	2,065	733	2.82	917	476	1.93	1,148	257	4.47
54機械組立従事者	516	713	0.72	307	554	0.55	209	159	1.31
55機械整備・修理従事者	556	146	3.81	483	116	4.16	73	30	2.43
56製品検査従事者(金属製品)	169	157	1.08	68	107	0.64	101	50	2.02
57製品検査従事者(金属製品を除く)	259	93	2.78	97	54	1.80	162	39	4.15
58機械検査従事者	109	119	0.92	29	76	0.38	80	43	1.86
59生産関連・生産類似作業従事者	353	285	1.24	255	208	1.23	98	77	1.27
I輸送・機械運転従事者	2,407	912	2.64	1,568	640	2.45	839	272	3.08
60鉄道運転従事者	1	6	0.17	1	4	0.25	0	2	0.00
61自動車運転従事者	2,028	634	3.20	1,275	449	2.84	753	185	4.07
62船舶・航空機運転従事者	0	1	0.00	0	0	--	0	1	0.00
63その他の輸送従事者	141	167	0.84	91	120	0.76	50	47	1.06
64定置・建設機械運転従事者	237	104	2.28	201	67	3.00	36	37	0.97
J建設・探掘従事者	1,988	318	6.25	1,817	258	7.04	171	60	2.85
65建設躯体工事従事者	289	37	7.81	277	31	8.94	12	6	2.00
66建設従事者(建設躯体工事従事者を除く)	522	93	5.61	475	78	6.09	47	15	3.13
67電気工事従事者	305	80	3.81	286	66	4.33	19	14	1.36
68土木作業従事者	861	107	8.05	769	82	9.38	92	25	3.68
69探掘従事者	11	1	11.00	10	1	10.00	1	0	--
K運搬・清掃・包装等従事者	3,701	4,643	0.80	902	1,709	0.53	2,799	2,934	0.95
70運搬従事者	1,291	916	1.41	578	556	1.04	713	360	1.98
71清掃従事者	1,252	653	1.92	153	148	1.03	1,099	505	2.18
72包装従事者	275	210	1.31	34	46	0.74	241	164	1.47
73その他の運搬・清掃・包装等従事者	883	2,864	0.31	137	959	0.14	746	1,905	0.39
分類不能の職業	0	4,989	0.00	0	2,501	0.00	0	2,488	0.00
(IT関連計)	786	535	1.47	513	411	1.25	273	124	2.20
(福祉関連計)	7,403	1,684	4.40	3,608	921	3.92	3,795	763	4.97
(介護関連計)	5,122	961	5.33	2,398	543	4.42	2,724	418	6.52

(注)1. 本表は「臨時・季節」を含まないため、図表3の数値とは一致しない。

2. 正社員有効求人倍率＝正社員有効求人人数／常用フルタイム有効求職者数。なお、常用フルタイム有効求職者にはフルタイムの派遣労働者や契約社員を希望する者も含まれるため、厳密な意味での正社員有効求人倍率より低い値となる。

3. 「非正社員」とは、パートタイム労働者、派遣労働者、契約社員、準社員、嘱託等の、正社員・正職員でない者である。

4. IT関連計＝072,082,10,101,102,103,104,105,106,109,246,311,312,512,542,552,673,674の合計（この数字は日本標準職業分類番号）

福祉関連計＝13,131,132,133,144,145,161,162,169,351,36,361,362の合計 介護関連計(福祉関連計のうち数)＝162,169,351,36,361,362の合計

5. 数値は原数値である。

6. 令和5年4月以降は平成21年12月改定の「日本標準職業分類」に基づく区分により表章。

正社員 求人・求職の状況

図表 1 1

令和 6 年 1 月

岐阜労働局職業安定部

年 月	岐阜局の有効求人倍率	正社員有効求人倍率	正社員有効求人人数	正社員有効求職者数	新規求人人数					構成比			
					合計	正社員	前年比	非正社員	前年比	正社員	前年差	非正社員	前年差
平成24年度	0.98	0.61	175,771	288,966	160,677	64,145	6.6	96,532	14.0	39.9	▲ 1.6	60.1	1.6
平成25年度	1.14	0.72	193,276	268,682	175,686	70,168	9.4	105,518	9.3	39.9	0.0	60.1	0.0
平成26年度	1.34	0.89	209,042	234,624	183,541	74,615	6.3	108,926	3.2	40.7	0.8	59.3	▲ 0.8
平成27年度	1.58	1.05	225,126	214,706	198,331	80,477	7.9	117,854	8.2	40.6	▲ 0.1	59.4	0.1
平成28年度	1.72	1.22	241,984	198,553	199,985	84,802	5.4	115,183	▲ 2.3	42.4	1.8	57.6	▲ 1.8
平成29年度	1.85	1.37	251,937	183,877	205,348	87,891	3.6	117,457	2.0	42.8	0.4	57.2	▲ 0.4
平成30年度	2.03	1.58	268,665	170,530	212,027	92,913	5.7	119,114	1.4	43.8	1.0	56.2	▲ 1.0
令和元年度	1.93	1.55	263,859	170,052	200,634	90,193	▲ 2.9	110,441	▲ 7.3	45.0	1.2	55.0	▲ 1.2
令和 2 年度	1.30	1.07	215,493	202,329	159,851	75,382	▲ 16.4	84,469	▲ 23.5	47.2	2.2	52.8	▲ 2.2
令和 3 年度	1.49	1.27	239,276	188,859	179,192	83,170	10.3	96,022	13.7	46.4	▲ 0.8	53.6	0.8
令和 4 年度	1.66	1.42	257,242	180,713	192,064	88,751	6.7	103,313	7.6	46.2	▲ 0.2	53.8	0.2
5 年 1 月	1.66	1.49	21,505	14,394	18,655	7,944	4.7	10,711	12.4	42.6	▲ 1.7	57.4	1.7
5 年 2 月	1.64	1.45	21,835	15,010	15,639	7,205	6.0	8,434	6.0	46.1	0.0	53.9	0.0
5 年 3 月	1.61	1.40	21,976	15,719	15,784	7,427	0.3	8,357	▲ 3.8	47.1	1.1	52.9	▲ 1.1
5 年 4 月	1.58	1.31	20,933	15,937	15,401	7,064	▲ 4.9	8,337	▲ 6.1	45.9	0.3	54.1	▲ 0.3
5 年 5 月	1.59	1.31	21,062	16,030	14,635	7,297	6.7	7,338	▲ 2.8	49.9	2.4	50.1	▲ 2.4
5 年 6 月	1.58	1.33	20,976	15,803	15,346	7,448	▲ 4.7	7,898	▲ 13.0	48.5	2.2	51.5	▲ 2.2
5 年 7 月	1.57	1.35	20,999	15,534	15,462	7,089	▲ 6.4	8,373	▲ 4.2	45.8	▲ 0.6	54.2	0.6
5 年 8 月	1.57	1.33	20,913	15,768	14,845	7,060	4.0	7,785	2.7	47.6	0.3	52.4	▲ 0.3
5 年 9 月	1.57	1.32	21,010	15,959	15,300	7,327	▲ 6.0	7,973	▲ 8.6	47.9	0.7	52.1	▲ 0.7
5 年 10 月	1.58	1.34	21,366	16,002	16,959	7,448	▲ 6.3	9,511	3.0	43.9	▲ 2.4	56.1	2.4
5 年 11 月	1.56	1.38	21,301	15,406	14,446	7,179	8.8	7,267	▲ 7.6	49.7	4.1	50.3	▲ 4.1
5 年 12 月	1.56	1.45	21,056	14,563	14,777	7,032	▲ 4.7	7,745	▲ 5.2	47.6	0.1	52.4	▲ 0.1
6 年 1 月	1.57	1.44	21,453	14,880	17,781	7,706	▲ 3.0	10,075	▲ 5.9	43.3	0.7	56.7	▲ 0.7

(注) 1. 正社員有効求人倍率＝正社員有効求人人数／常用フルタイム有効求職者数。なお、常用フルタイム有効求職者にはフルタイムの派遣労働者や契約社員を希望する者も含まれるため、厳密な意味での正社員有効求人倍率より低い値となる。
 2. 「非正社員」とは、パートタイム労働者、派遣労働者、臨時・季節労働者、契約社員、準社員、嘱託等の、正社員・正職員でない者である。
 3. 岐阜局の有効求人倍率の月別倍率のみ季節調整値。その他はすべて原数値。

図表 1 2

令和 6 年 1 月

岐阜労働局職業安定部

○ 正社員有効求人倍率(原数値)は、1.44倍で前年同月比0.05ポイントの低下となった。

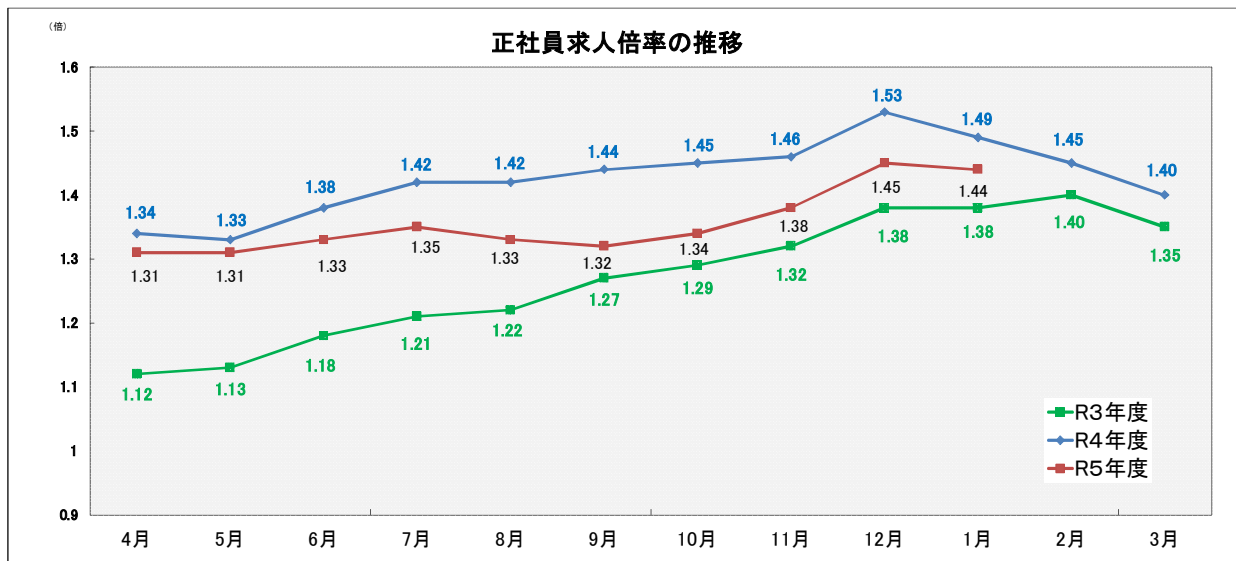

・ 正社員求人倍率＝正社員有効求人人数／常用フルタイム有効求職者。

なお、常用フルタイム有効求職者にはフルタイムの派遣労働者や契約社員を希望する者も含まれるため、厳密な意味での正社員有効求人倍率より低い値となる。

用語の解説

《職業紹介関係》

1 就業形態、雇用期間

ア 就業形態

一般 …常用及び臨時・季節を合わせたものをいう。

パートタイム…1週間の所定労働時間が、同一の事業所に雇用されている通常の労働者の1週間の所定労働時間に比し短いものをいう。

イ 雇用期間

常用 …雇用契約において雇用期間の定めがない、又は4か月以上の雇用期間が定められているもの。(季節労働を除く。)

臨時 …雇用契約において1か月以上4か月未満の雇用契約が定められているものをいう。

季節 …季節的な労働需要に対し、又は季節的な余暇を利用して一定期間を定めて就労するものをいう。
(4か月未満・以上を問わない。)

2 求人

新規求人数 …期間中に新たに受理した求人数(採用予定人数)をいう。

月間有効求人数 …当月の「新規求人数」と「前月から繰り越された有効求人数(前月・前々月に受理した求人のうち無効となっていない求人)」の合計をいう。

3 求職・就職

新規求職申込件数 …期間中に新たに受理した求職申込みの件数をいう。

月間有効求職者数 …当月の「新規求職申込件数」と「前月から繰り越された有効求職者数」の合計をいう。

就職件数 …自安定所の求職者が安定所の紹介により就職したことを確認した件数をいう。

(注) ハローワークインターネットサービスの機能拡充に伴い、令和3年9月以降の数値には、ハローワークに来所せず、オンライン上で求職登録した求職者数や、求職者がハローワークインターネットサービスの求人に直接応募した就職件数等が含まれている。

《諸比率の算出方法》

前年同月増減率(%) = (当月の数 - 前年同月の数) ÷ 前年同月の数 × 100

有効(新規)求人倍率(倍) = 月間有効(新規)求人数 ÷ 月間有効(新規)求職者数

就職率(対有効求職)(%) = 就職件数 ÷ 月間有効求職者数 × 100

就職率(対新規求職)(%) = 就職件数 ÷ 新規求職者数 × 100

《季節調整値について》

1 景気の動向等を判断するには…

毎月のデータを比較する必要があるが、月によって稼働日数が異なったり、正月や年度末の決算などの社会習慣、制度等の影響があったりし、単純に比較できない。

2 季節調整とは…

これら月々の変動の癖(季節的要因)を除去する方法である。

3 季節調整値とは…

季節的要因を除去したことを推計した値であり、次の計算方法で算出する。

原数値 ÷ 季節指数 × 100

4 季節調整

職業安定業務統計で使用する季節調整法は「センサス局法Ⅱ(X-12-ARIMA)」である。

これにより、曜日変更の変化や閏年の影響等のカレンダー要因を除去した算出が可能となる。

5 季節調整値の改定について

職業安定業務統計では、毎年1回、前年1年分のデータが揃った段階で、統計的な手法に基づき、過去5年に遡って季節調整の再計算を行い、1月分結果公表時に新季節調整値を公表している。

すでに公表した数値を改定することがある。