本資料は次回の専門部会にもご持参ください。

愛媛地方最低賃金審議会

第２回
愛媛県パルプ、紙製造業最低賃金専門部会
資料

令和４年 10 月 12 日

愛媛労働局労働基準部賃金室

愛媛地方最低賃金審議会

第２回愛媛県パルプ、紙製造業最低賃金専門部会

資　料　目　次

令和４年 10 月 12 日

１　愛媛県パルプ、紙製造業最低賃金専門部会委員名簿　…………………… 1
２　愛媛県パルプ、紙製造業最低賃金年次別推移について
（１）愛媛県パルプ、紙製造業最低賃金年次別推移表　………………………… 3
（２）未満率及び影響率のイメージ図　……………………………………… 4
（３）特定最低賃金時間額とその引上げ率の推移に関する２軸グラフ（愛媛県
パルプ、紙製造業最低賃金）……………………………………………… 5
３　愛媛県パルプ、紙製造業最低賃金の適用範囲　…………………………… 7
４　令和４年最低賃金に関する基礎調査について
（１）令和４年最低賃金に関する基礎調査の概要（愛媛県特定最低賃金）……… 9
（２）最低賃金に関する基礎調査結果（パルプ、紙製造業）………………… 11
（３）総括表（１）…………………………………………………………… 12
（４）総括表（２）…………………………………………………………… 15
（５）最低賃金引上げ額・率と影響率の関係表　……………………………… 18

５　第 194 回全国企業短期経済観測調査(愛媛県分)
(2022 年 10 月３日　日本銀行松山支店）………… 21

６　管内の雇用失業情勢（令和４年８月分）について
(2022 年９月 30 日　愛媛労働局）……………… 33

資料No.1

愛媛県パルプ、紙製造業最低賃金専門部会委員名簿

（令和４年９月１６日任命）

区分	氏　　名	現　　職	備　考
公益代表	たけい　なおこ ○　武井　奈保子	弁護士	
	そのだ　まさえ 園田　雅江	国立大学法人愛媛大学准教授	
	もりもと　あきひろ ◎　森本　明宏	弁護士	
労働者代表	しらいし　こうじ 白石　浩司	日本労働組合総連合会愛媛県連合会事務局長	
	にし　たかし 西　貴志	愛媛製紙労働組合執行委員長	
	みよし　けんいちろう 三好　謙一郎	丸住製紙新労働組合執行委員長	
使用者代表	すなが　じゅん 須永　淳	大王製紙株式会社生産本部労務部部長	
	たんざわ　ひろお 丹沢　寛雄	AIPA株式会社管理部課長	
	もりかわ　たかし 森川　隆	公益社団法人愛媛県紙パルプ工業会専務理事	
備考	◎＝部会長 ○＝部会長代理 （注１）　各側委員の掲載順は、５０音順です。		

資料No.2

愛媛県パルプ、紙製造業最低賃金年次別推移表

年次	発効月日	日額の推移			時間額の推移			未満率	影響率
		日額	引上額	引上率	時間額	引上額	引上率		
平成2年	12.25	4,400			550				2.5
3年	12.25	4,624	224	5.09	578	28	5.09	0.0	0.0
4年	12.25	4,848	224	4.84	606	28	4.84	0.0	0.0
5年	12.25	5,041	193	3.98	631	25	4.13	0.0	0.0
6年	12.25	5,197	156	3.09	650	19	3.01	0.0	0.0
7年	12.25	5,353	156	3.00	670	20	3.08	0.0	0.0
8年	12.25	5,485	132	2.47	686	16	2.39	0.0	0.0
9年	12.25	5,627	142	2.59	704	18	2.62	0.0	0.0
10年	12.25	5,729	102	1.81	717	13	1.85	0.2	0.2
11年	12.25	5,781	52	0.91	723	6	0.84	0.0	0.0
12年	12.25	5,829	48	0.83	730	7	0.97	0.0	0.0
13年	12.25	5,869	40	0.69	734	4	0.55	0.0	0.0
14年	12.25	5,880	11	0.19	735	1	0.14	0.0	0.0
15年	12.25	（廃止）			736	1	0.14	0.3	0.3
16年	12.25				737	1	0.14	0.0	0.0
17年	12.25				740	3	0.41	0.0	0.0
18年	12.25				744	4	0.54	0.0	0.0
19年	12.25				754	10	1.34	0.0	0.0
20年	12.25				763	9	1.19	0.0	0.0
21年	12.25				766	3	0.39	0.0	0.0
22年	12.25				775	9	1.17	0.0	0.0
23年	12.25				780	5	0.65	0.0	0.0
24年	12.25				784	4	0.51	0.0	0.0
25年	12.25				796	12	1.53	0.0	0.0
26年	12.25				810	14	1.76	0.0	0.0
27年	12.25				826	16	1.98	0.0	0.0
28年	12.25				847	21	2.54	0.0	0.0
29年	12.25				869	22	2.60	0.0	0.0
30年	12.25				894	25	2.88	0.0	0.6
令和元年	12.25				921	27	3.02	0.0	0.0
2年	12.25				924	3	0.33	2.1	2.1
3年	12.25				951	27	2.92	0.3	0.9
4年	12.25							0.7	

参考 未満率及び影響率のイメージ図

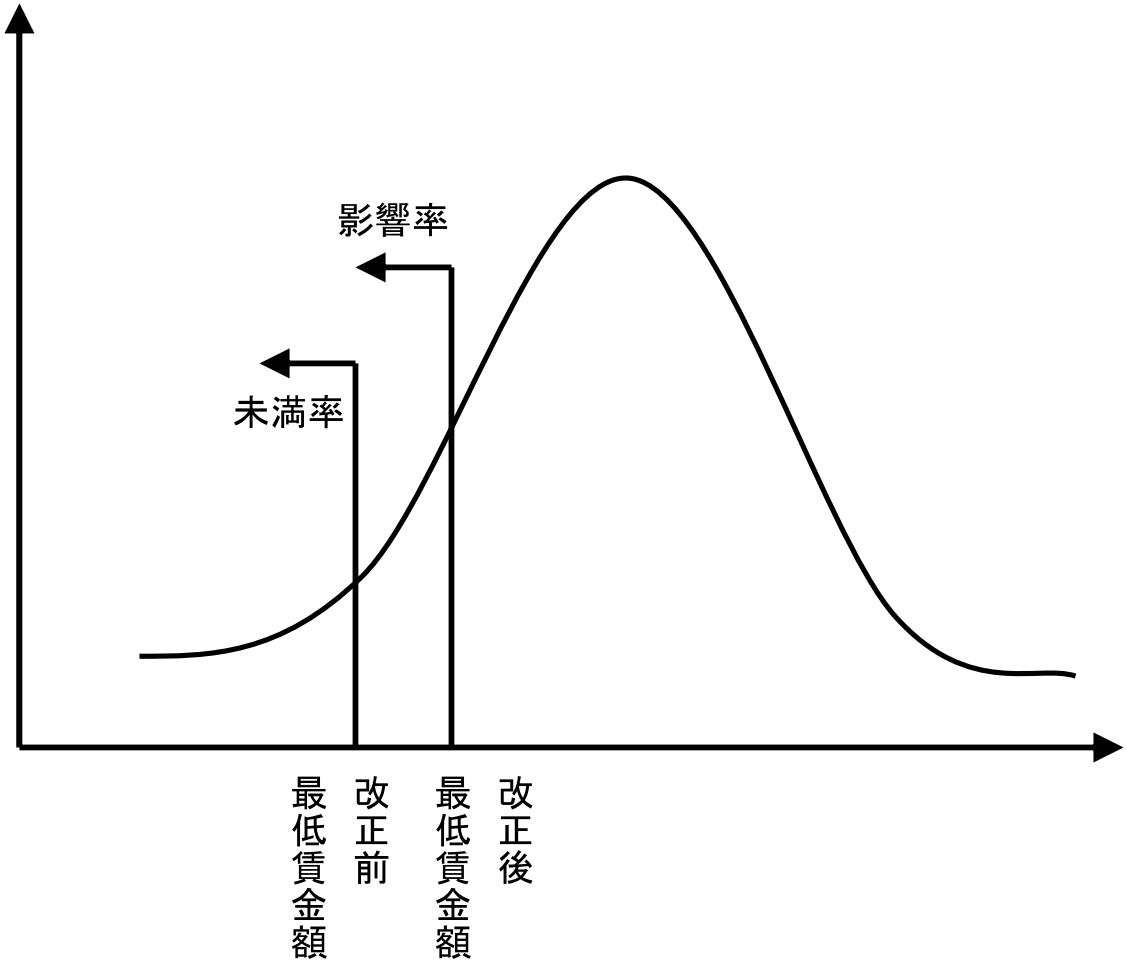

※ 曲線は、賃金額を横軸にとったときの労働者分布を表している。

特定最低賃金時間額とその引上率の推移に関する2軸グラフ
（愛媛県パルプ、紙製造業最低賃金）

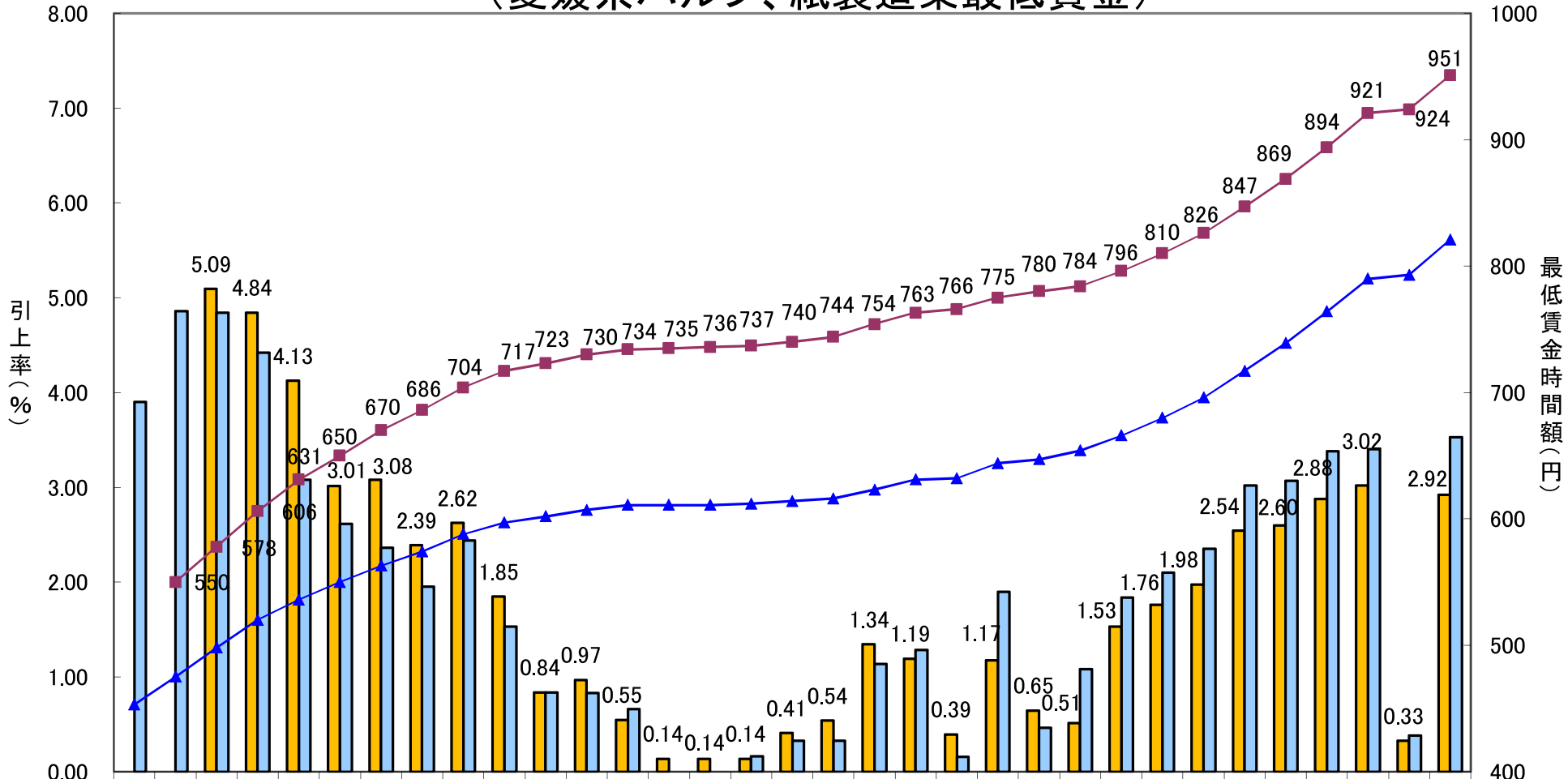

	平成元年	2年	3年	4年	5年	6年	7年	8年	9年	10年	11年	12年	13年	14年	15年	16年	17年	18年	19年	20年	21年	22年	23年	24年	25年	26年	27年	28年	29年	30年	令和元年	2年	3年
特定引上率			5.09	4.84	4.13	3.01	3.08	2.39	2.62	1.85	0.84	0.97	0.55	0.14	0.14	0.14	0.41	0.54	1.34	1.19	0.39	1.17	0.65	0.51	1.53	1.76	1.98	2.54	2.60	2.88	3.02	0.33	2.92
地賃引上率	3.90	4.86	4.84	4.42	3.08	2.61	2.36	1.95	2.44	1.53	0.84	0.83	0.66	0.00	0.00	0.16	0.33	0.33	1.14	1.28	0.16	1.90	0.47	1.08	1.83	2.10	2.35	3.02	3.07	3.38	3.40	0.38	3.53
特定時間額		550	578	606	631	650	670	686	704	717	723	730	734	735	736	737	740	744	754	763	766	775	780	784	796	810	826	847	869	894	921	924	951
地賃時間額	453	475	498	520	536	550	563	574	588	597	602	607	611	611	611	612	614	616	623	631	632	644	647	654	666	680	696	717	739	764	790	793	821

愛媛県パルプ、紙製造業最低賃金の適用範囲

1　適用する使用者

愛媛県の区域内でパルプ製造業又は紙製造業(機械すき和紙製造業、手すき和紙製造業、内装用ライナー製造業及び建材原紙製造業を除く。以下同じ。)及びこれら産業において管理，補助的経済活動を行う事業所又は純粋持株会社（管理する全子会社を通じての主要な経済活動がパルプ製造業又は紙製造業に分類されるものに限る。）を営む使用者

2　適用する労働者

前号の使用者に使用される労働者。ただし、次に掲げる者を除く。

（1）１８歳未満又は６５歳以上の者

（2）雇入れ後６月未満の者であって、技能習得中のもの

（3）次の業務に主として従事する者

イ　清掃又は片付けの業務

ロ　手作業による梱包、レッテルはり、捺印、選別又は検査の業務

ハ　炊事、湯茶の給仕、守衛又は雑役の業務

令和４年最低賃金に関する基礎調査の概要
〔愛媛県特定（産業別）最低賃金改正審議用資料〕

１　趣旨

標記の調査は、愛媛県内の民間企業の賃金の実態について調査したものであり、本資料は、愛媛県特定（産業別）最低賃金の改正決定に資するため、その調査結果をとりまとめたものである。

２　調査対象産業・事業所

平成 28 年経済センサス（活動調査）のデータを母集団として使用し、愛媛県において特定（産業別）最低賃金が設定されている下表の５産業及び規模区分に該当する事業所のうちから無作為抽出したものである。但し、同時期に実施する賃金構造基本統計調査の対象となっている事業所については、本調査の対象から除外される。

産　　業	規模区分
① パルプ、紙製造業 ② はん用機械器具、生産用機械器具、業務用機械器具製造業 ③ 電子部品・デバイス・電子回路、電気機械器具、情報通信機械器具製造業 ④ 船舶製造・修理業，舶用機関製造業	1～9 人、10～29 人、30～99 人
⑤ 各種商品小売業	全規模

なお、上記５産業のうち、特定（産業別）最低賃金の適用除外業種（①においては機械すき和紙製造業、手すき和紙製造業、内装用ライナー製造業及び建材原紙製造業、②においては計量器・測定器・分析機器・試験機・測量機械器具・理化学機械器具製造業、医療用機械器具・医療用品製造業、光学機械器具・レンズ製造業及び武器製造業、③においては発電用・送電用・配電用電気機械器具製造業及び産業用電気機械器具製造業）については、本資料の集計から除外している。

３　調査対象労働者

事業所規模１～29 人は労働者の全数、30 人～99 人は労働者の半数、100 人以上は労働者の５分の１を抽出している。

４　調査の内容

令和４年６月１日現在の状況について、同年６月分の基本給、諸手当、所定労働日数、１日の所定労働時間数等（賃金締切日の定めがある場合には６月の賃金締切日以前の１か月間）の回答を求め、これらにより労働者ごとの１時間当たり

の賃金額を算出したものである。

５　調査の集計

(1)　集計に当たり、適用除外労働者（①18 歳未満又は 65 歳以上の者、②雇入れ後６月未満の者であって、技能習得中のもの、③清掃又は片付けの業務に主として従事する者、④特定(産業別)最低賃金ごとに定められている適用除外業務に従事する者）を除いた基幹的労働者を対象としており、集計状況は下表のとおり。

	パ紙	はん用	電機	船舶	各商	合計
集計事業所数	10	167	25	65	22	289
集計労働者数	180	1,907	313	578	641	3,619

(2)　集計結果は総括表のとおりであり、賃金分布として、賃金額階級区分ごとの労働者数（最低の賃金額階級区分から累積した人数）を、規模別、性別及び年齢階層別に集計したものである。なお、労働者数は、上記２のとおり抽出した事業所に対する調査結果を母集団に復元した数値であり、産業・規模区分ごとに復元倍率（母集団労働者数を集計労働者数で除したもの）を乗じて復元している。

最低賃金に関する基礎調査結果（パルプ、紙製造業）

（1）特性値の推移

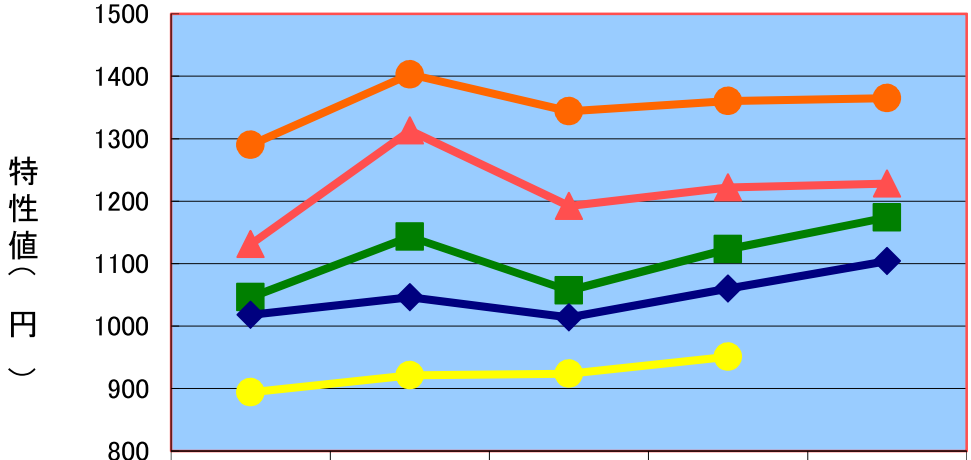

	30年	元年	2年	3年	4年
中位数	1290	1403	1344	1360	1365
第1・4分位数	1131	1313	1192	1222	1228
第1・10分位数	1046	1143	1057	1123	1174
第1・20分位数	1018	1046	1014	1060	1104
最賃時間額	894	921	924	951	

（２）第１・20 分位数と最低賃金額との差

	30 年	元年	２年	３年	４年
第１・20 分位数	1018	1046	1014	1060	1104
最 低 賃 金 額	894	921	924	951	
差	124	125	90	109	

（３）未満率と影響率の推移

	30 年	元年	２年	３年	４年
未　満　率	0.0	0.0	2.1	0.3	0.7
影　響　率	0.0	0.0	2.1	0.9	

（４）特定最低賃金と地域別最低賃金の比較

	30 年	元年	２年	３年	４年
特 定 時 間 額	894	921	924	951	
地 賃 時 間 額	764	790	793	821	853
比 率 （％）	117.0	116.6	116.5	115.8	

総括表（賃金額階級別、規模別、性別表）　【上段】 累積労働者数　【下段】 累積構成比

04年

総括表（１）愛媛県パルプ、紙製造業最低賃金

時間当り所定内賃金額（３手当を除く）	合計	規模別			男性計	女性計
		１～９人	１０～２９人	３０～９９人		
計	303		57	246	268	35
円 - 940						
941 - 941						
942 - 942						
943 - 943						
944 - 944						
945 - 945						
946 - 946						
947 - 947						
948 - 948						
949 - 949						
950 - 950	2 (0.7)			2 (0.8)		2 (5.7)
951 - 951	2 (0.7)			2 (0.8)		2 (5.7)
952 - 952	2 (0.7)			2 (0.8)		2 (5.7)
953 - 953	2 (0.7)			2 (0.8)		2 (5.7)
954 - 954	2 (0.7)			2 (0.8)		2 (5.7)
955 - 955	2 (0.7)			2 (0.8)		2 (5.7)
956 - 956	2 (0.7)			2 (0.8)		2 (5.7)
957 - 957	2 (0.7)			2 (0.8)		2 (5.7)
958 - 958	2 (0.7)			2 (0.8)		2 (5.7)
959 - 959	2 (0.7)			2 (0.8)		2 (5.7)
960 - 960	2 (0.7)			2 (0.8)		2 (5.7)
961 - 961	2 (0.7)			2 (0.8)		2 (5.7)
962 - 962	2 (0.7)			2 (0.8)		2 (5.7)
963 - 963	2 (0.7)			2 (0.8)		2 (5.7)
964 - 964	2 (0.7)			2 (0.8)		2 (5.7)
965 - 965	2 (0.7)			2 (0.8)		2 (5.7)
966 - 966	2 (0.7)			2 (0.8)		2 (5.7)
967 - 967	2 (0.7)			2 (0.8)		2 (5.7)

総括表（１）愛媛県パルプ、紙製造業最低賃金

時間当り所定内賃金額（３手当を除く）	合計	規模別			男性計	女性計
		１～９人	１０～２９人	３０～９９人		
968 - 968	2 (0.7)			2 (0.8)		2 (5.7)
969 - 969	2 (0.7)			2 (0.8)		2 (5.7)
970 970	2 (0.7)			2 (0.8)		2 (5.7)
971 971	2 (0.7)			2 (0.8)		2 (5.7)
972 972	2 (0.7)			2 (0.8)		2 (5.7)
973 973	2 (0.7)			2 (0.8)		2 (5.7)
974 974	2 (0.7)			2 (0.8)		2 (5.7)
975 975	2 (0.7)			2 (0.8)		2 (5.7)
976 976	2 (0.7)			2 (0.8)		2 (5.7)
977 977	2 (0.7)			2 (0.8)		2 (5.7)
978 978	2 (0.7)			2 (0.8)		2 (5.7)
979 979	2 (0.7)			2 (0.8)		2 (5.7)
980 980	2 (0.7)			2 (0.8)		2 (5.7)
981 981	2 (0.7)			2 (0.8)		2 (5.7)
982 982	2 (0.7)			2 (0.8)		2 (5.7)
983 983	2 (0.7)			2 (0.8)		2 (5.7)
984 984	2 (0.7)			2 (0.8)		2 (5.7)
985 985	4 (1.3)			4 (1.6)		4 (11.4)
986 986	4 (1.3)			4 (1.6)		4 (11.4)
987 987	4 (1.3)			4 (1.6)		4 (11.4)
988 988	4 (1.3)			4 (1.6)		4 (11.4)
989 989	4 (1.3)			4 (1.6)		4 (11.4)
990 990	4 (1.3)			4 (1.6)		4 (11.4)
991 991	4 (1.3)			4 (1.6)		4 (11.4)
992 992	4 (1.3)			4 (1.6)		4 (11.4)
993 993	4 (1.3)			4 (1.6)		4 (11.4)
994 994	4 (1.3)			4 (1.6)		4 (11.4)
995 995	4 (1.3)			4 (1.6)		4 (11.4)
996 996	4 (1.3)			4 (1.6)		4 (11.4)
997 997	4 (1.3)			4 (1.6)		4 (11.4)

総括表（賃金額階級別、規模別、性別表）　【上段】 累積労働者数　【下段】 累積構成比

04年

総括表（１）愛媛県パルプ、紙製造業最低賃金

時間当り所定内賃金額（３手当を除く）	合計	規模別			男性計	女性計
		１～９人	１０～２９人	３０～９９人		
998 998	4 (1.3)			4 (1.6)		4 (11.4)
999 999	4 (1.3)			4 (1.6)		4 (11.4)
1000 1000	4 (1.3)			4 (1.6)		4 (11.4)
1001 1001	4 (1.3)			4 (1.6)		4 (11.4)
1002 1009	4 (1.3)			4 (1.6)		4 (11.4)
1010 1019	4 (1.3)			4 (1.6)		4 (11.4)
1020 1029	4 (1.3)			4 (1.6)		4 (11.4)
1030 1039	4 (1.3)			4 (1.6)		4 (11.4)
1040 1049	6 (2.0)		2 (3.5)	4 (1.6)	1 (0.4)	5 (14.3)
1050 1059	6 (2.0)		2 (3.5)	4 (1.6)	1 (0.4)	5 (14.3)
1060 1069	8 (2.6)		2 (3.5)	6 (2.4)	3 (1.1)	5 (14.3)
1070 1079	10 (3.3)		2 (3.5)	8 (3.3)	5 (1.9)	5 (14.3)
1080 1089	13 (4.3)		3 (5.3)	10 (4.1)	7 (2.6)	6 (17.1)
1090 1099	13 (4.3)		3 (5.3)	10 (4.1)	7 (2.6)	6 (17.1)
1100 1199	49 (16.2)		5 (8.8)	44 (17.9)	33 (12.3)	16 (45.7)
1200 1299	114 (37.6)		8 (14.0)	106 (43.1)	87 (32.5)	27 (77.1)
1300 1399	177 (58.4)		19 (33.3)	158 (64.2)	143 (53.4)	34 (97.1)
1400 1499	219 (72.3)		31 (54.4)	188 (76.4)	185 (69.0)	34 (97.1)
1500	303 (100.0)		57 (100.0)	246 (100.0)	268 (100.0)	35 (100.0)
月平均賃金額	234,703		252,588	230,559	240,359	191,395
時間当平均賃金額	1,443		1,534	1,421	1,473	1,211
月一人当たり労働時間数	162		164	162	163	157
第１・２０分位数	1,104		1,088	1,104	1,123	950
第１・１０分位数	1,174		1,201	1,164	1,185	985
第１・４分位数	1,228		1,363	1,214	1,236	1,177
中位数	1,365		1,476	1,349	1,388	1,202
四分位偏差係数	0.1156		0.1120	0.1009	0.1209	0.0498

総括表（２）愛媛県パルプ、紙製造業最低賃金

時間当り所定内賃金額（３手当を除く）	合計	年齢別					
		１７歳以下	１８～１９歳	２０～５４歳	５５～５９歳	６０～６４歳	６５歳以上
計	303		4	188	55	56	
円 - 940							
941 - 941							
942 - 942							
943 - 943							
944 - 944							
945 - 945							
946 - 946							
947 - 947							
948 - 948							
949 - 949							
950 - 950	2 (0.7)					2 (3.6)	
951 - 951	2 (0.7)					2 (3.6)	
952 - 952	2 (0.7)					2 (3.6)	
953 - 953	2 (0.7)					2 (3.6)	
954 - 954	2 (0.7)					2 (3.6)	
955 - 955	2 (0.7)					2 (3.6)	
956 - 956	2 (0.7)					2 (3.6)	
957 - 957	2 (0.7)					2 (3.6)	
958 - 958	2 (0.7)					2 (3.6)	
959 - 959	2 (0.7)					2 (3.6)	
960 - 960	2 (0.7)					2 (3.6)	
961 - 961	2 (0.7)					2 (3.6)	
962 - 962	2 (0.7)					2 (3.6)	
963 - 963	2 (0.7)					2 (3.6)	
964 - 964	2 (0.7)					2 (3.6)	
965 - 965	2 (0.7)					2 (3.6)	
966 - 966	2 (0.7)					2 (3.6)	
967 - 967	2 (0.7)					2 (3.6)	
968 - 968	2 (0.7)					2 (3.6)	
969 - 969	2 (0.7)					2 (3.6)	
970 970	2 (0.7)					2 (3.6)	

総括表（２）愛媛県パルプ、紙製造業最低賃金

時間当り所定内賃金額（３手当を除く）		合計	年齢別					
			１７歳以下	１８～１９歳	２０～５４歳	５５～５９歳	６０～６４歳	６５歳以上
971	971	2 (0.7)					2 (3.6)	
972	972	2 (0.7)					2 (3.6)	
973	973	2 (0.7)					2 (3.6)	
974	974	2 (0.7)					2 (3.6)	
975	975	2 (0.7)					2 (3.6)	
976	976	2 (0.7)					2 (3.6)	
977	977	2 (0.7)					2 (3.6)	
978	978	2 (0.7)					2 (3.6)	
979	979	2 (0.7)					2 (3.6)	
980	980	2 (0.7)					2 (3.6)	
981	981	2 (0.7)					2 (3.6)	
982	982	2 (0.7)					2 (3.6)	
983	983	2 (0.7)					2 (3.6)	
984	984	2 (0.7)					2 (3.6)	
985	985	4 (1.3)			2 (1.1)		2 (3.6)	
986	986	4 (1.3)			2 (1.1)		2 (3.6)	
987	987	4 (1.3)			2 (1.1)		2 (3.6)	
988	988	4 (1.3)			2 (1.1)		2 (3.6)	
989	989	4 (1.3)			2 (1.1)		2 (3.6)	
990	990	4 (1.3)			2 (1.1)		2 (3.6)	
991	991	4 (1.3)			2 (1.1)		2 (3.6)	
992	992	4 (1.3)			2 (1.1)		2 (3.6)	
993	993	4 (1.3)			2 (1.1)		2 (3.6)	
994	994	4 (1.3)			2 (1.1)		2 (3.6)	
995	995	4 (1.3)			2 (1.1)		2 (3.6)	
996	996	4 (1.3)			2 (1.1)		2 (3.6)	
997	997	4 (1.3)			2 (1.1)		2 (3.6)	
998	998	4 (1.3)			2 (1.1)		2 (3.6)	
999	999	4 (1.3)			2 (1.1)		2 (3.6)	
1000	1000	4 (1.3)			2 (1.1)		2 (3.6)	
1001	1001	4 (1.3)			2 (1.1)		2 (3.6)	
1002	1009	4 (1.3)			2 (1.1)		2 (3.6)	

総括表（賃金額階級別、年齢別表）　　【上段】 累積労働者数　　【下段】 累積構成比

04年

総括表（２）愛媛県パルプ、紙製造業最低賃金

時間当り所定内賃金額（３手当を除く）	合計	年齢別					
		１７歳以下	１８～１９歳	２０～５４歳	５５～５９歳	６０～６４歳	６５歳以上
1010 1019	4 (1.3)			2 (1.1)		2 (3.6)	
1020 1029	4 (1.3)			2 (1.1)		2 (3.6)	
1030 1039	4 (1.3)			2 (1.1)		2 (3.6)	
1040 1049	6 (2.0)			2 (1.1)	2 (3.6)	2 (3.6)	
1050 1059	6 (2.0)			2 (1.1)	2 (3.6)	2 (3.6)	
1060 1069	8 (2.6)			2 (1.1)	2 (3.6)	4 (7.1)	
1070 1079	10 (3.3)			4 (2.1)	2 (3.6)	4 (7.1)	
1080 1089	13 (4.3)			7 (3.7)	2 (3.6)	4 (7.1)	
1090 1099	13 (4.3)			7 (3.7)	2 (3.6)	4 (7.1)	
1100 1199	49 (16.2)		2 (50.0)	33 (17.6)	4 (7.3)	10 (17.9)	
1200 1299	114 (37.6)		4 (100.0)	72 (38.3)	12 (21.8)	26 (46.4)	
1300 1399	177 (58.4)			106 (56.4)	26 (47.3)	41 (73.2)	
1400 1499	219 (72.3)			133 (70.7)	35 (63.6)	47 (83.9)	
1500	303 (100.0)			188 (100.0)	55 (100.0)	56 (100.0)	
月平均賃金額	234,703		193,123	237,817	241,412	220,628	
時間当平均賃金額	1,443		1,213	1,455	1,482	1,380	
月一人当たり労働時間数	162		159	163	163	158	
第１・２０分位数	1,104		1,194	1,104	1,178	1,063	
第１・１０分位数	1,174		1,194	1,164	1,200	1,121	
第１・４分位数	1,228		1,194	1,228	1,314	1,200	
中位数	1,365		1,195	1,385	1,411	1,301	
四分位偏差係数	0.1156		0.0157	0.1170	0.1004	0.0882	

最低賃金引上げ額・率と影響率の関係表

件　　名	愛媛県パルプ、紙製造業最低賃金２		
業　　種			
現行の最低賃金額	時　間　額	951円	
未　満　率	0.7%		

項番	時間額			影響率	未満労働者数
	引上げ額	引上げ率	引上げ後時間額		
1	1	0.11	952	0.66	2
2	2	0.21	953	0.66	2
3	3	0.32	954	0.66	2
4	4	0.42	955	0.66	2
5	5	0.53	956	0.66	2
6	6	0.63	957	0.66	2
7	7	0.74	958	0.66	2
8	8	0.84	959	0.66	2
9	9	0.95	960	0.66	2
10	10	1.05	961	0.66	2
11	11	1.16	962	0.66	2
12	12	1.26	963	0.66	2
13	13	1.37	964	0.66	2
14	14	1.47	965	0.66	2
15	15	1.58	966	0.66	2
16	16	1.68	967	0.66	2
17	17	1.79	968	0.66	2
18	18	1.89	969	0.66	2
19	19	2.00	970	0.66	2
20	20	2.10	971	0.66	2
21	21	2.21	972	0.66	2
22	22	2.31	973	0.66	2
23	23	2.42	974	0.66	2
24	24	2.52	975	0.66	2
25	25	2.63	976	0.66	2
26	26	2.73	977	0.66	2
27	27	2.84	978	0.66	2
28	28	2.94	979	0.66	2
29	29	3.05	980	0.66	2
30	30	3.15	981	0.66	2
31	31	3.26	982	0.66	2
32	32	3.36	983	0.66	2
33	33	3.47	984	0.66	2
34	34	3.58	985	0.66	2
35	35	3.68	986	1.32	4

最低賃金引上げ額・率と影響率の関係表

件　　名	愛媛県パルプ、紙製造業最低賃金２	
業　　種		
現行の最低賃金額	時　間　額	951円
未　満　率		0.7％

項番	時間額			影響率	未満労働者数
	引上げ額	引上げ率	引上げ後時間額		
36	36	3.79	987	1.32	4
37	37	3.89	988	1.32	4
38	38	4.00	989	1.32	4
39	39	4.10	990	1.32	4
40	40	4.21	991	1.32	4

資料No.5

2022 年 10 月 3 日
日本銀行松山支店

第 194 回全国企業短期経済観測調査(愛媛県分)

― 2022 年 9 月 ―

(回答期間) 8 月 29 日～9 月 30 日

(調査対象企業数)

	(A) 対象企業数	うち中堅・中小	(B) 回答企業数	(B/A) 回答率
全 産 業	140 社	126 社	140 社	100.0%
製 造 業	55 社	47 社	55 社	100.0%
非製造業	85 社	79 社	85 社	100.0%

(参考) 事業計画の前提となっている想定為替レート (製造業)

(円/ドル)

	2022 年 6 月調査	2022 年 9 月調査
2021 年度	111.74	―
上期	109.53	―
下期	113.95	―

	2022 年 6 月調査	2022 年 9 月調査
2022 年度	121.71	126.48
上期	122.00	125.25
下期	121.42	127.70

１．業況判断

（「良い」－「悪い」、%ポイント）

		2022年6月調査		2022年9月調査			
		最近	先行き	最近		先行き	
					変化幅		変化幅
愛媛県	全産業	▲ 9	▲ 7	▲ 3	＋ 6	▲ 4	▲ 1
	製造業	▲16	▲ 9	▲ 7	＋ 9	0	＋ 7
	食料品	▲37	▲37	▲37	0	▲25	＋12
	紙・パルプ	▲20	▲10	▲20	0	▲10	＋10
	金属製品	▲75	▲25	0	＋75	▲25	▲25
	はん用・生産用・業務用機械	▲12	13	0	＋12	38	＋38
	輸送用機械	▲ 9	▲ 9	0	＋ 9	0	0
	その他製造業	33	▲33	33	0	33	0
	非製造業	▲ 3	▲ 6	▲ 1	＋ 2	▲ 7	▲ 6
	建設	19	▲ 4	24	＋ 5	5	▲19
	不動産・物品賃貸	33	0	33	0	0	▲33
	卸売	0	▲11	0	0	▲ 6	▲ 6
	小売	▲13	13	0	＋13	0	0
	運輸・郵便	▲ 7	0	▲ 8	▲ 1	▲ 7	＋ 1
	対事業所サービス	▲20	▲20	0	＋20	▲20	▲20
	対個人サービス	▲22	▲11	▲45	▲23	▲22	＋23
	宿泊・飲食サービス	▲75	▲25	▲67	＋ 8	▲33	＋34

（参考）四国・全国

四国	全産業	▲ 2	▲ 6	▲ 1	＋ 1	▲ 4	▲ 3
	製造業	▲ 4	▲ 5	▲ 5	▲ 1	▲ 5	0
	非製造業	0	▲ 7	0	0	▲ 3	▲ 3

全国	全産業	2	▲ 1	3	＋ 1	1	▲ 2
	製造業	1	▲ 1	0	▲ 1	▲ 1	▲ 1
	非製造業	4	0	5	＋ 1	1	▲ 4

（注）業種別DIは、対象企業数が3社以上の業種のみ記載。

（参考）業況判断の推移

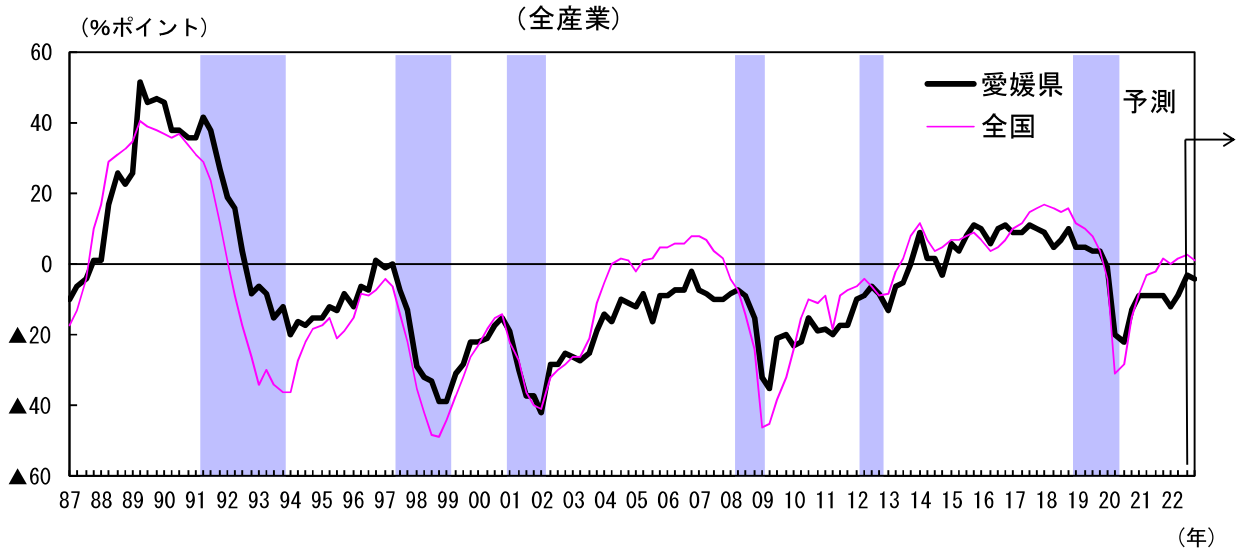

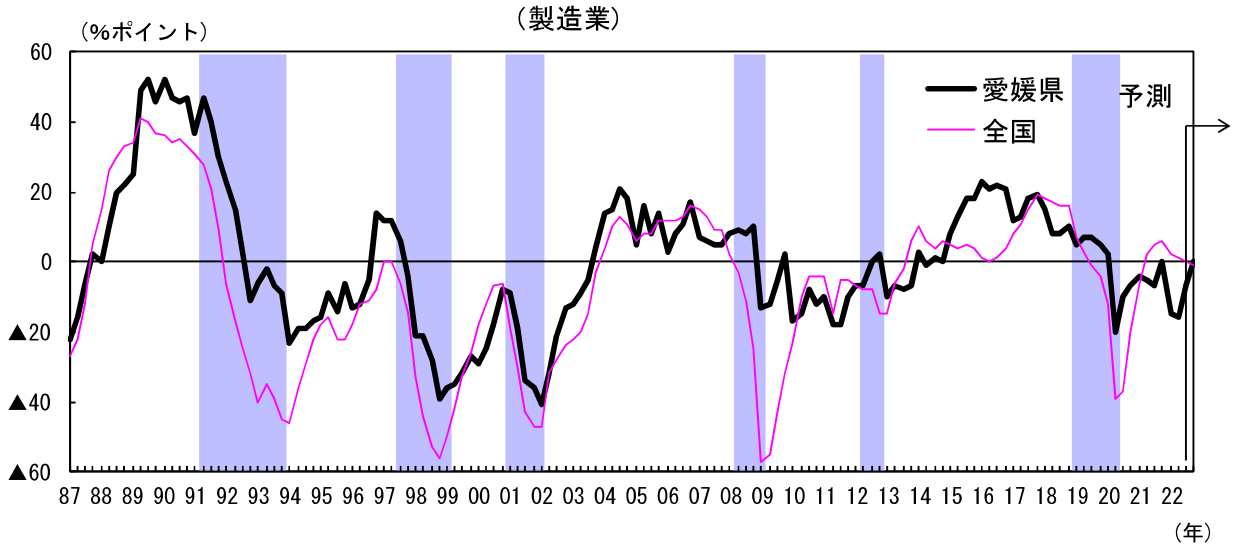

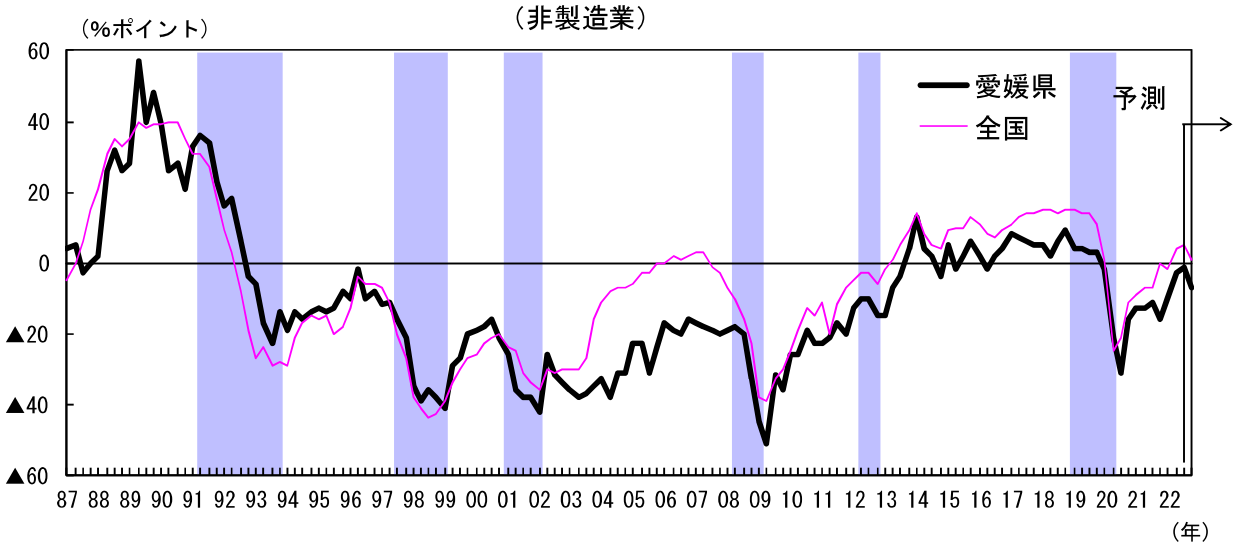

（注）シャドーは、景気後退期（内閣府調べ）。

２．事業計画

（１）売上高

【全規模】　（前年度比、前年同期比、＜　＞内は前回調査比修正率、%）

	21 年度			22 年度		
		上期	下期	（計画）	上期	下期
全 産 業	＋ 3.7	＋10.1	▲ 1.4	＜＋ 2.0＞ ＋ 5.0	＜＋ 0.8＞ ＋ 4.6	＜＋ 3.2＞ ＋ 5.4
製 造 業	＋ 4.2	＋12.3	▲ 2.3	＜＋ 0.1＞ ＋ 2.4	＜▲ 0.4＞ ＋ 2.7	＜＋ 0.5＞ ＋ 2.1
非製造業	＋ 2.8	＋ 5.7	＋ 0.3	＜＋ 5.9＞ ＋10.5	＜＋ 3.2＞ ＋ 8.7	＜＋ 8.4＞ ＋12.1

【うち中堅・中小企業】　（前年度比、前年同期比、＜　＞内は前回調査比修正率、%）

	21 年度			22 年度		
		上期	下期	（計画）	上期	下期
全 産 業	＋ 1.6	＋ 1.5	＋ 1.8	＜＋ 1.4＞ ＋ 4.1	＜＋ 1.7＞ ＋ 4.3	＜＋ 1.1＞ ＋ 4.0
製 造 業	＋ 2.3	▲ 2.5	＋ 7.3	＜＋ 1.4＞ ＋ 5.2	＜＋ 1.4＞ ＋ 4.7	＜＋ 1.5＞ ＋ 5.7
非製造業	＋ 0.9	＋ 6.7	▲ 3.8	＜＋ 1.3＞ ＋ 2.9	＜＋ 2.0＞ ＋ 3.7	＜＋ 0.7＞ ＋ 2.1

（参考）全国

【全規模】　（前年度比、前年同期比、＜　＞内は前回調査比修正率、%）

	21 年度			22 年度		
		上期	下期	（計画）	上期	下期
全 産 業	＋ 4.3	＋ 5.9	＋ 2.9	＜＋ 1.6＞ ＋ 6.0	＜＋ 1.3＞ ＋ 7.3	＜＋ 1.8＞ ＋ 4.8
製 造 業	＋ 9.7	＋14.3	＋ 5.7	＜＋ 1.2＞ ＋ 7.6	＜＋ 0.7＞ ＋ 7.7	＜＋ 1.7＞ ＋ 7.5
非製造業	＋ 1.6	＋ 1.8	＋ 1.5	＜＋ 1.7＞ ＋ 5.1	＜＋ 1.7＞ ＋ 7.0	＜＋ 1.8＞ ＋ 3.4

（２）経常利益

【全規模】　（前年度比、前年同期比、〈　〉内は前回調査比修正率、%）

	21 年度			22 年度		
		上期	下期	（計画）	上期	下期
全 産 業	＋70.3	＋37.7	＋92.2	〈▲17.7〉 ▲54.5	〈▲ 6.4〉 ▲34.7	〈▲25.6〉 ▲64.0
製 造 業	＋94.3	＋46.1	＋129.7	〈▲22.3〉 ▲62.6	〈▲ 2.0〉 ▲39.5	〈▲36.3〉 ▲73.3
非製造業	＋ 9.8	＋12.7	＋ 8.2	〈▲ 6.3〉 ▲18.6	〈▲16.8〉 ▲16.4	〈＋ 1.3〉 ▲19.9

【うち中堅・中小企業】　（前年度比、前年同期比、〈　〉内は前回調査比修正率、%）

	21 年度			22 年度		
		上期	下期	（計画）	上期	下期
全 産 業	▲ 9.5	＋ 6.8	▲20.3	〈▲13.5〉 ▲24.2	〈▲ 9.9〉 ▲20.0	〈▲16.8〉 ▲27.9
製 造 業	▲21.3	▲13.0	▲29.9	〈▲31.3〉 ▲44.4	〈▲25.2〉 ▲39.1	〈▲39.2〉 ▲51.1
非製造業	＋ 9.3	＋75.9	▲10.6	〈＋ 3.6〉 ▲ 1.3	〈＋11.1〉 ＋12.8	〈▲ 1.2〉 ▲ 9.6

（参考）全国

【全規模】　（前年度比、前年同期比、〈　〉内は前回調査比修正率、%）

	21 年度			22 年度		
		上期	下期	（計画）	上期	下期
全 産 業	＋42.7	＋70.4	＋24.1	〈＋ 4.9〉 ＋ 1.1	〈＋ 8.5〉 ＋ 6.9	〈＋ 1.5〉 ▲ 4.2
製 造 業	＋50.7	＋106.3	＋18.0	〈＋ 5.9〉 ▲ 2.5	〈＋10.7〉 ▲ 1.3	〈＋ 1.4〉 ▲ 3.7
非製造業	＋35.8	＋43.5	＋30.0	〈＋ 4.1〉 ＋ 4.6	〈＋ 6.6〉 ＋15.8	〈＋ 1.6〉 ▲ 4.7

（３）売上高経常利益率

【全規模】　　（＜　＞内は前回調査結果、%）

	21 年度			22 年度		
		上期	下期	（計画）	上期	下期
全 産 業	6.91	4.71	8.92	<3.72> 3.00	<3.17> 2.94	<4.22> 3.05
製 造 業	8.33	5.52	10.92	<3.93> 3.05	<3.31> 3.25	<4.50> 2.86
非製造業	3.89	2.98	4.71	<3.25> 2.87	<2.86> 2.30	<3.61> 3.38

【うち中堅・中小企業】　　（＜　＞内は前回調査結果、%）

	21 年度			22 年度		
		上期	下期	（計画）	上期	下期
全 産 業	4.13	4.10	4.16	<3.54> 3.02	<3.57> 3.16	<3.52> 2.90
製 造 業	4.07	4.76	3.43	<3.19> 2.16	<3.75> 2.77	<2.67> 1.60
非製造業	4.19	3.29	4.98	<3.95> 4.04	<3.33> 3.62	<4.52> 4.43

（参考）全国

【全規模】　　（＜　＞内は前回調査結果、%）

	21 年度			22 年度		
		上期	下期	（計画）	上期	下期
全 産 業	6.22	6.29	6.15	<5.74> 5.93	<5.86> 6.27	<5.64> 5.62
製 造 業	8.79	9.32	8.29	<7.61> 7.96	<7.77> 8.54	<7.46> 7.43
非製造業	4.85	4.66	5.02	<4.72> 4.83	<4.81> 5.04	<4.64> 4.63

（４）設備投資額（含む土地投資額）

【全規模】　（前年度比、〈　〉内は前回調査比修正率、%）

	21 年度	22 年度 （計画）
全 産 業	▲23.9	〈▲ 6.6〉 ▲ 2.0
製 造 業	▲13.0	〈▲ 9.2〉 ▲ 9.0
非製造業	▲45.3	〈　0.0〉 ＋20.0

【うち中堅・中小企業】　（前年度比、〈　〉内は前回調査比修正率、%）

	21 年度	22 年度 （計画）
全 産 業	▲29.8	〈＋ 1.0〉 ▲ 0.4
製 造 業	▲28.7	〈＋ 1.1〉 ▲ 1.2
非製造業	▲32.0	〈＋ 0.7〉 ＋ 1.3

（参考）全国

【全規模】　（前年度比、〈　〉内は前回調査比修正率、%）

	21 年度	22 年度 （計画）
全 産 業	▲ 0.8	〈＋ 2.0〉 ＋16.4
製 造 業	＋ 1.1	〈＋ 0.6〉 ＋21.2
非製造業	▲ 1.9	〈＋ 2.9〉 ＋13.6

（注）ソフトウェア投資額、研究開発投資額は含まない。

（参考）ソフトウェア・研究開発を含む設備投資額（除く土地投資額）

【全規模】　（前年度比、〈　〉内は前回調査比修正率、%）

	21 年度	22 年度 （計画）
全 産 業	▲22.2	〈▲ 5.7〉 ▲ 3.2
製 造 業	▲12.8	〈▲ 7.2〉 ▲ 8.9
非製造業	▲46.2	〈▲ 0.5〉 ＋20.6

【うち中堅・中小企業】　（前年度比、〈　〉内は前回調査比修正率、%）

	21 年度	22 年度 （計画）
全 産 業	▲27.8	〈＋ 0.7〉 ＋ 3.2
製 造 業	▲25.5	〈＋ 0.9〉 ＋ 3.0
非製造業	▲33.3	〈　 0.0〉 ＋ 3.7

（参考）全国

【全規模】　（前年度比、〈　〉内は前回調査比修正率、%）

	21 年度	22 年度 （計画）
全 産 業	＋ 1.2	〈＋ 1.5〉 ＋14.9
製 造 業	＋ 2.9	〈＋ 0.6〉 ＋15.3
非製造業	▲ 0.7	〈＋ 2.6〉 ＋14.4

３．その他判断項目

（１）国内での製商品・サービス需給判断

（「需要超過」－「供給超過」、%ポイント）

	2022年6月調査		2022年9月調査			
	最近	先行き	最近	変化幅	先行き	変化幅
全 産 業	▲13	▲15	▲10	＋ 3	▲15	▲ 5
製 造 業	▲20	▲18	▲13	＋ 7	▲17	▲ 4
非製造業	▲ 8	▲13	▲ 9	▲ 1	▲14	▲ 5

（２）製商品在庫水準判断

（「過大」－「不足」、%ポイント）

	2022年6月調査		2022年9月調査			
	最近	先行き	最近	変化幅	先行き	変化幅
全 産 業	▲ 8		▲ 5	＋ 3		
製 造 業	▲ 2		4	＋ 6		
非製造業	▲13		▲17	▲ 4		

（３）仕入価格判断

（「上昇」－「下落」、%ポイント）

	2022年6月調査		2022年9月調査			
	最近	先行き	最近	変化幅	先行き	変化幅
全 産 業	63	67	63	0	63	0
製 造 業	71	80	69	▲ 2	70	＋ 1
非製造業	58	59	61	＋ 3	59	▲ 2

（４）販売価格判断

（「上昇」－「下落」、%ポイント）

	2022年6月調査		2022年9月調査			
	最近	先行き	最近	変化幅	先行き	変化幅
全 産 業	26	36	24	▲ 2	36	＋12
製 造 業	28	45	33	＋ 5	44	＋11
非製造業	25	30	18	▲ 7	31	＋13

（５）生産・営業用設備判断

（「過剰」－「不足」、%ポイント）

	2022 年 6 月調査		2022 年 9 月調査			
	最近	先行き	最近	変化幅	先行き	変化幅
全 産 業	1	▲ 1	▲ 2	▲ 3	▲ 5	▲ 3
製 造 業	0	2	▲ 4	▲ 4	▲ 5	▲ 1
非製造業	1	▲ 3	0	▲ 1	▲ 4	▲ 4

（参考）全国

（「過剰」－「不足」、%ポイント）

	2022 年 6 月調査		2022 年 9 月調査			
	最近	先行き	最近	変化幅	先行き	変化幅
全 産 業	0	▲ 3	▲ 1	▲ 1	▲ 3	▲ 2
製 造 業	1	▲ 2	0	▲ 1	▲ 1	▲ 1
非製造業	▲ 1	▲ 4	▲ 3	▲ 2	▲ 4	▲ 1

（６）雇用人員判断

（「過剰」－「不足」、%ポイント）

	2022 年 6 月調査		2022 年 9 月調査			
	最近	先行き	最近	変化幅	先行き	変化幅
全 産 業	▲32	▲37	▲36	▲ 4	▲42	▲ 6
製 造 業	▲28	▲31	▲31	▲ 3	▲37	▲ 6
非製造業	▲35	▲40	▲39	▲ 4	▲46	▲ 7

（参考）全国

（「過剰」－「不足」、%ポイント）

	2022 年 6 月調査		2022 年 9 月調査			
	最近	先行き	最近	変化幅	先行き	変化幅
全 産 業	▲24	▲28	▲28	▲ 4	▲31	▲ 3
製 造 業	▲15	▲20	▲19	▲ 4	▲22	▲ 3
非製造業	▲30	▲35	▲34	▲ 4	▲37	▲ 3

（７）企業金融判断（全産業）

（%ポイント）

	2022 年 6 月調査		2022 年 9 月調査			
	最近	先行き	最近		先行き	
				変化幅		変化幅
資金繰り（「楽である」－「苦しい」）	10		9	▲ 1		
金融機関の貸出態度（「緩い」－「厳しい」）	20		20	0		
借入金利水準（「上昇」－「低下」）	2	10	3	＋ 1	11	＋ 8

（参考）全国

（%ポイント）

	2022 年 6 月調査		2022 年 9 月調査			
	最近	先行き	最近		先行き	
				変化幅		変化幅
資金繰り（「楽である」－「苦しい」）	12		11	▲ 1		
金融機関の貸出態度（「緩い」－「厳しい」）	18		17	▲ 1		
借入金利水準（「上昇」－「低下」）	5	13	6	＋ 1	14	＋ 8

以　　上

愛媛労働局

Press Release

愛　媛　労　働　局　発　表
令和４年９月30日（金）

担当	愛媛労働局職業安定部職業安定課
	課長　渡部　仁司
	課長補佐　河野　純也
	地方労働市場情報官　阿部　慎司
	電話　089－943－5221

管内の雇用失業情勢（令和４年８月分）について
― 有効求人倍率は１．４８倍(季節調整値) ―
前月比は０．０２ポイント上昇

愛媛労働局では、公共職業安定所（ハローワーク）における求人、求職、就職の状況をとりまとめ、求人倍率等の指標を作成し毎月公表しています。

«ポイント»

○ 有効求人倍率（季節調整値）は、１．４８倍で前月比０．０２ポイント上昇した。
正社員求人倍率（原数値）は、１．１４倍で前年同月比０．０９ポイント上昇した。

○ 地域別の有効求人倍率（原数値）は、東・中・南予の全地域で前年同月を上回った。
東予地域は１．５４倍、中予地域は１．３６倍、南予地域は１．４４倍となった。

○ 新規求人数（原数値）は、前年同月比で１５か月連続増加した。
主な産業別では、「宿泊業，飲食サービス業」（67.9%増）、「製造業」（61.1%増）、「サービス業」（36.2%増）、「卸売業，小売業」（14.0%増）で前年同月を上回ったが、「運輸業，郵便業」（12.9%減）、「建設業」（2.9%減）、「医療，福祉」（0.7%減）で前年同月を下回った。

○ 新規求職者数（原数値）は、前年同月比で2か月連続減少した。

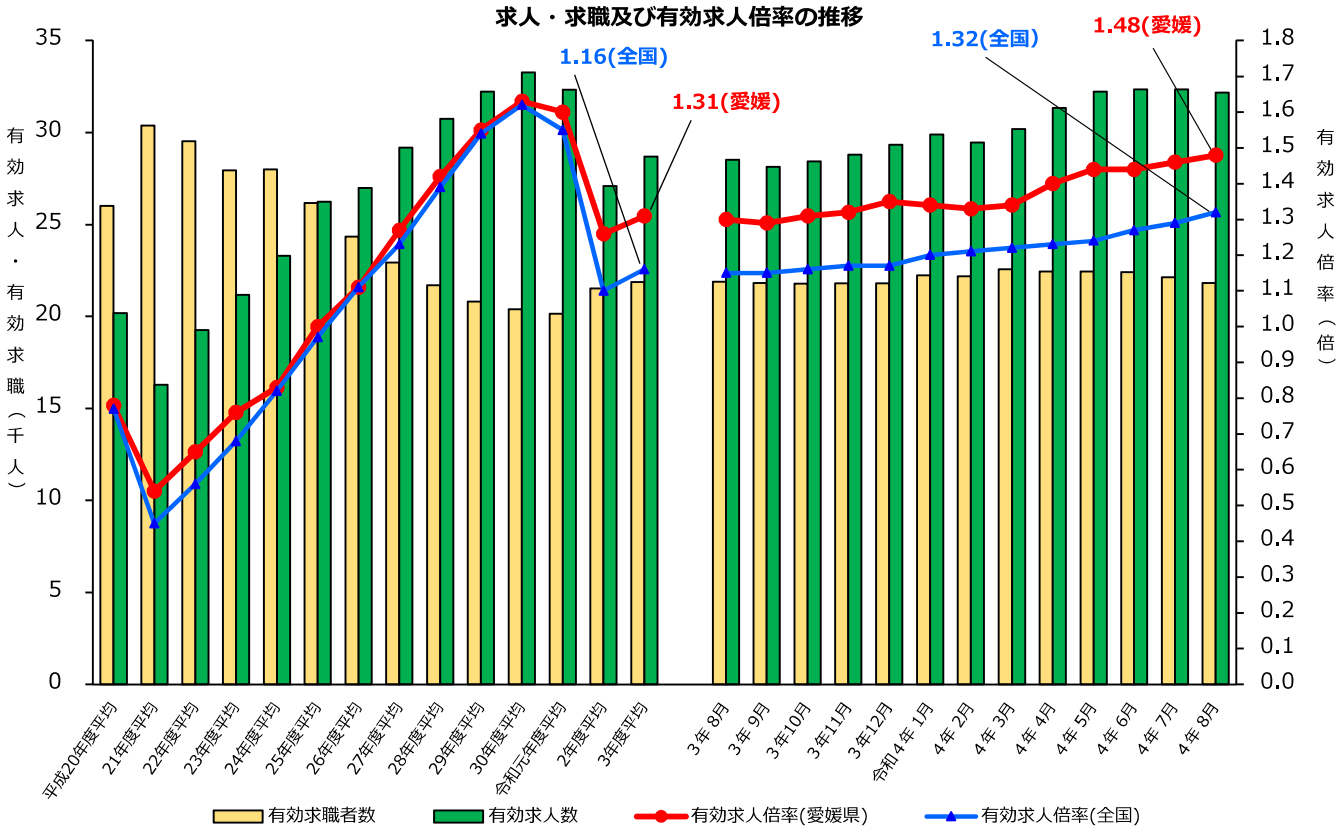

(注) 1. 月別の有効求職者数、有効求人数、有効求人倍率は季節調整値。なお､令和３年12月以前の数値は新季節指数により改訂されている。

2. ハローワークインターネットサービスの機能拡充に伴い、令和3年9月以降の数値には、ハローワークに来所せず、オンライン上で求職登録した求職者数や、求職者がハローワークインターネットサービスの求人に直接応募した就職件数等が含まれている。

管内の雇用失業情勢(令和４年８月分)概要

Ⅰ　主要指標

１　求人倍率 [資料Ｐ11.13]

項目		令和４年８月	前月差	ポイント	(前月差)
有効求人倍率		1.48 倍	0.02 p	前月差で2か月連続上昇	
	有効求人	32,177	▲ 0.6 %	前月比で6か月ぶり減少	▲ 181
	有効求職	21,813	▲ 1.5 %	前月比で3か月連続減少	▲ 321
新規求人倍率		2.72 倍	0.06 p	前月差で3か月連続上昇	
	新規求人	11,426	▲ 0.9 %	前月比で6か月ぶり減少	▲ 103
	新規求職	4,203	▲ 3.2 %	前月比で3か月連続減少	▲ 138

(注)　数値は季節調整値

【正社員求人】 [資料Ｐ7]

項目	令和４年８月	前年同月差	ポイント
正社員有効求人倍率	1.14 倍	0.09 p	前年同月差で15か月連続上昇

【地域別】 [資料Ｐ8.9]

項目	令和４年８月	前年同月差	ポイント
東予	1.54 倍	0.19 p	前年同月差で13か月連続上昇
中予	1.36 倍	0.17 p	前年同月差で15か月連続上昇
南予	1.44 倍	0.10 p	前年同月差で15か月連続上昇

２　求人 [資料Ｐ4.5.10]

項目		令和４年８月	前年同月比	ポイント	(前年同月差)
有効求人		31,418	13.7 %	前年同月比で16か月連続増加	3,784
新規求人		11,178	16.1 %	前年同月比で15か月連続増加	1,548
(主な産業)	建設業	857	▲ 2.9 %		▲ 26
	製造業	1,563	61.1 %		593
	運輸業，郵便業	526	▲ 12.9 %		▲ 78
	卸売業，小売業	1,579	14.0 %		194
	宿泊業，飲食サービス業	712	67.9 %		288
	医療，福祉	3,093	▲ 0.7 %		▲ 21
	サービス業	1,501	36.2 %		399

[一般・パート別(有効求人)状況]

一般求人は前年同月比１１．9%増加、パート求人は前年同月比１７．0%増加となった。

3　求　　職　[資料Ｐ10]

項　　目	令和４年８月	前年同月比	ポイント	（前年同月差）
有　効　求　職	22,064	0.3 %	前年同月比で8か月連続増加	59
新　規　求　職	4,203	▲ 3.6 %	前年同月比で2か月連続減少	▲ 157

［態様別(常用新規求職者(パートを除く))状況］　[資料Ｐ6]

項　　目		令和４年８月	前年同月比	ポイント	（前年同月差）
在　職　者		858	▲ 5.8 %	前年同月比で2か月連続減少	▲ 53
離　職　者		1,663	1.5 %	前年同月比で2か月ぶり増加	24
	事業主都合離職者	275	▲ 10.7 %	前年同月比で17か月連続減少	▲ 33
	自己都合離職者	1,308	4.1 %	前年同月比で13か月連続増加	52
無　業　者		195	▲ 4.4 %	前年同月比で3か月連続減少	▲ 9

［一般・パート別(有効求職)状況］

一般求職者は前年同月比０．４％増加、パート求職者は前年同月比０．１％増加となった。

4　就　　職　[資料Ｐ10]

項　　目		令和４年８月	前年同月(期)比	ポイント	（前年同月差）
当　月	就職件数	1,301	4.2 %	前年同月比で2か月ぶり増加	52
	就　職　率	31.0 %	2.4 p	前年同月差で3か月連続上昇	
累　計 (4～8月)	就職件数	7,504	3.2 %	前年同月比で増加	231
	就　職　率	31.6 %	0.9 p	前年同期比で上昇	

5　雇用保険関係

項　　目	令和４年８月	前年同月比	ポイント	（前年同月差）
受給資格決定件数(一般)	※1,232	▲ 1.8 %	前年同月比で4か月連続減少	▲ 23
受　給　者　実　人　員	5,218	▲ 4.5 %	前年同月比で13か月連続減少	▲ 247
月末現在雇用保険被保険者数	403,433	▲ 0.7 %	前年同月比で23か月連続減少	▲ 2,641

※受給資格決定件数（一般）は、速報値のため修正があり得る。

Ⅱ　雇用失業情勢判断

雇用情勢は、求人が求職を大幅に上回って推移している。今後も新型コロナウイルス感染症が雇用に与える影響に、引き続き注意する必要がある。

愛媛労働局では、人手不足感が高まっている状況を踏まえ、雇用のミスマッチの解消に取り組むとともに、高年齢者、就職氷河期世代、女性、障害者等の多様な人材の活躍促進、人材育成を進め、特に、少子高齢化、若年者の県外への流出など労働力人口の減少が進む中で、生涯現役社会を実現するために再就職支援や就業機会の確保を強化する。

※　令和４年９月分の求人倍率の公表予定日

・愛媛県内分(愛媛労働局取りまとめ) －10月28日(金)　　・全　国　分(厚生労働省取りまとめ) －10月28日(金)

産業別新規求人の動向

令和4年8月

産業分類	3年 8月	9月	10月	11月	12月	4年 1月	2月	3月	4月	5月	6月	7月	8月	年度合計（対前年度比）
農，林，漁業	133	172	147	117	82	71	133	84	78	77	104	92	97	448
	38.5	▲ 8.0	33.6	60.3	22.4	4.4	209.3	▲ 25.0	▲ 17.0	57.1	▲ 5.5	▲ 1.1	▲ 27.1	▲ 6.5
鉱業，砕石業，砂利採取業	0	5	8	5	4	11	6	2	7	3	3	6	7	26
	▲ 100.0	—	300.0	▲ 16.7	300.0	37.5	0.0	100.0	75.0	▲ 57.1	0.0	50.0	—	44.4
建設業	883	1,054	837	893	859	829	1,004	1,001	779	924	1,131	751	857	4,442
	13.4	22.0	▲ 7.1	19.7	11.0	8.4	0.7	10.0	7.2	2.1	12.9	3.3	▲ 2.9	4.7
製造業	970	1,276	1,260	1,303	1,202	1,378	1,390	1,398	1,238	1,363	1,429	1,356	1,563	6,949
	4.1	16.6	25.6	40.6	27.2	46.0	29.5	24.9	17.3	43.3	25.8	22.8	61.1	33.2
食料品製造業	135	295	289	176	244	344	230	305	299	230	312	290	264	1,395
	▲ 35.1	17.5	24.6	▲ 11.6	31.9	100.0	22.3	35.0	28.9	36.9	31.1	14.2	95.6	35.8
繊維工業	89	114	142	112	108	141	151	168	146	147	155	176	138	762
	61.8	1.8	23.5	33.3	21.3	22.6	39.8	69.7	18.7	32.4	42.2	114.6	55.1	48.2
パルプ・紙・紙加工品製造業	142	104	142	178	151	113	166	173	128	108	198	135	112	681
	63.2	▲ 25.7	43.4	122.5	4.1	▲ 10.3	49.5	10.9	14.3	6.9	53.5	8.0	▲ 21.1	11.8
金属製品製造業	79	111	94	113	105	128	94	110	89	110	114	97	118	528
	▲ 8.1	16.8	28.8	11.9	50.0	82.9	▲ 18.3	1.9	8.5	44.7	▲ 7.3	4.3	49.4	16.6
はん用機械器具製造業	66	69	83	67	51	62	76	58	76	86	106	101	184	553
	▲ 17.5	25.5	69.4	▲ 2.9	0.0	5.1	▲ 1.3	▲ 12.1	68.9	28.4	23.3	94.2	178.8	75.0
生産用機械器具製造業	78	102	59	99	113	80	89	93	80	57	105	90	86	418
	85.7	121.7	▲ 25.3	219.4	24.2	35.6	34.8	▲ 5.1	9.6	▲ 16.2	26.5	55.2	10.3	16.1
電気機械器具製造業	23	54	33	159	53	44	175	69	26	181	47	34	149	437
	▲ 30.3	68.8	▲ 10.8	488.9	60.6	33.3	573.1	30.2	30.0	376.3	14.6	70.0	547.8	207.7
輸送用機械器具製造業	130	176	183	157	168	212	174	187	158	167	198	163	189	875
	▲ 29.3	9.3	4.0	24.6	63.1	28.5	15.2	59.8	▲ 14.1	41.5	22.2	▲ 22.7	45.4	8.7
電気・ガス・熱供給・水道業	3	3	5	4	3	11	3	6	12	3	5	10	2	32
	0.0	▲ 81.3	▲ 28.6	33.3	▲ 40.0	▲ 15.4	200.0	100.0	▲ 36.8	▲ 40.0	400.0	42.9	▲ 33.3	▲ 8.6
情報通信業	87	143	109	88	181	106	83	98	155	74	97	128	75	529
	70.6	▲ 9.5	▲ 2.7	▲ 31.3	16.0	▲ 28.9	27.7	▲ 32.9	3.3	▲ 32.7	▲ 31.2	8.5	▲ 13.8	▲ 12.7
運輸業，郵便業	604	512	533	579	461	539	517	486	549	499	489	542	526	2,605
	▲ 0.3	12.8	▲ 14.4	1.6	13.5	▲ 2.7	▲ 3.7	0.2	16.8	20.8	▲ 4.5	19.9	▲ 12.9	6.3
卸売業，小売業	1,385	1,456	1,335	1,290	1,203	1,457	1,467	1,283	1,485	1,539	1,349	1,479	1,579	7,431
	0.1	▲ 3.6	0.6	▲ 6.1	▲ 0.5	4.6	▲ 4.6	4.3	20.8	14.4	▲ 4.9	11.7	14.0	10.9
金融業，保険業	54	111	101	89	99	112	85	117	98	81	82	89	73	423
	▲ 29.9	▲ 13.3	12.2	▲ 8.2	▲ 13.9	5.7	21.4	7.3	14.0	12.5	▲ 21.9	▲ 5.3	35.2	2.9
不動産業，物品賃借業	85	79	119	152	64	68	130	86	70	87	79	73	104	413
	21.4	▲ 8.1	20.2	81.0	▲ 15.8	▲ 23.6	36.8	11.7	▲ 44.4	2.4	43.6	10.6	22.4	▲ 1.0
学術研究，専門・技術サービス業	237	283	356	259	181	285	243	203	241	261	192	216	295	1,205
	11.3	▲ 9.0	▲ 15.4	▲ 12.8	▲ 31.4	▲ 8.1	▲ 13.5	▲ 34.5	▲ 27.2	16.5	▲ 36.0	▲ 42.1	24.5	▲ 17.7
宿泊業，飲食サービス業	424	415	597	710	515	536	549	530	619	642	620	584	712	3,177
	12.2	▲ 36.7	13.5	52.0	34.1	13.1	44.9	▲ 23.5	46.7	110.5	53.1	5.6	67.9	50.6
宿泊業	114	119	124	189	134	123	132	168	203	176	236	176	228	1,019
	▲ 5.0	▲ 7.0	15.9	13.2	54.0	105.0	51.7	▲ 0.6	113.7	144.4	162.2	57.1	100.0	111.0
飲食サービス業	310	296	473	521	381	413	417	362	416	466	384	408	484	2,158
	20.2	▲ 43.9	12.9	73.7	28.3	▲ 0.2	42.8	▲ 30.9	27.2	100.0	21.9	▲ 7.5	56.1	32.7
生活関連サービス業，娯楽業	247	332	411	278	293	485	308	312	492	280	393	404	329	1,898
	▲ 25.4	8.9	23.8	▲ 2.1	9.3	46.1	▲ 12.7	2.3	41.0	▲ 12.5	36.5	7.7	33.2	20.2
教育，学習支援業	60	100	117	80	165	109	132	186	104	89	128	138	99	558
	▲ 18.9	▲ 10.7	▲ 18.2	11.1	36.4	▲ 28.8	17.9	24.8	13.0	4.7	▲ 0.8	74.7	65.0	25.4
医療，福祉	3,114	2,919	2,988	3,226	2,831	3,204	3,040	3,197	2,997	2,956	3,062	2,949	3,093	15,057
	0.5	3.7	0.3	8.9	▲ 0.5	5.2	▲ 2.2	4.6	4.4	0.4	3.1	1.9	▲ 0.7	1.8
医療業	924	995	1,017	973	930	1,113	992	1,083	1,056	949	976	1,071	993	5,045
	1.2	18.6	3.5	3.2	10.8	10.0	13.2	4.4	6.2	8.1	0.0	13.8	7.5	7.0
社会保険・社会福祉・介護事業	2,167	1,914	1,948	2,236	1,888	2,031	2,022	2,096	1,867	1,997	2,078	1,844	2,059	9,845
	▲ 0.1	▲ 2.7	▲ 1.2	11.3	▲ 5.2	3.0	▲ 9.0	5.2	1.3	▲ 2.8	4.8	▲ 3.6	▲ 5.0	▲ 1.1
複合サービス事業	108	54	192	58	33	89	69	55	103	139	81	104	95	522
	▲ 7.7	▲ 21.7	▲ 15.4	▲ 40.2	▲ 23.3	▲ 2.2	11.3	▲ 5.2	▲ 36.0	58.0	65.3	62.5	▲ 12.0	11.1
サービス業（他に分類されないもの）	1,102	1,254	1,817	1,605	1,342	1,680	1,554	1,636	1,489	1,543	1,950	1,646	1,501	8,129
	5.7	2.4	21.6	37.1	21.9	35.9	33.6	54.9	25.4	30.4	37.1	29.0	36.2	31.8
職業紹介・労働者派遣業	514	612	782	758	638	659	676	818	595	669	830	728	689	3,511
	14.0	20.0	5.2	44.1	53.0	39.3	54.7	136.4	19.2	51.7	67.7	42.2	34.0	42.7
公務（他に分類されるものを除く）・その他	134	121	162	317	405	418	379	275	258	189	193	142	171	953
	16.5	▲ 26.2	24.6	▲ 36.0	24.6	2.0	▲ 17.8	9.1	44.9	19.6	22.2	30.3	27.6	29.3
合計	9,630	10,289	11,094	11,053	9,923	11,388	11,092	10,955	10,774	10,749	11,387	10,709	11,178	54,797
	2.7	1.3	5.4	12.2	9.0	12.3	7.3	8.8	12.8	16.2	11.6	10.3	16.1	13.3

（注）１　上段：新規求人数（原数値、パートを含む。）、下段：新規求人の対前年度比。

２　産業分類は、平成２５年１０月改訂の「日本標準産業分類」によるものである。

安定所別・主要産業別新規求人の動向

（令和４年８月　対前年増減数）

	松山			今治			新居浜			西条			四国中央			八幡浜			宇和島			大洲			県計		
	4年8月	3年8月	増減	4年8月	3年8月	増減	4年8月	3年8月	増減	4年8月	3年8月	増減	4年8月	3年8月	増減	4年8月	3年8月	増減	4年8月	3年8月	増減	4年8月	3年8月	増減	4年8月	3年8月	増減
農，林，漁業	8	15	▲ 7	10	7	3	0	0	0	4	18	▲ 14	0	7	▲ 7	29	49	▲ 20	27	21	6	19	16	3	97	133	▲ 36
鉱業，砕石業，砂利採取業	4	0	4	1	0	1	0	0	0	2	0	2	0	0	0	0	0	0	0	0	0	0	0	0	7	0	7
建設業	511	480	31	37	101	▲ 64	108	64	44	50	58	▲ 8	35	48	▲ 13	23	17	6	43	53	▲ 10	50	62	▲ 12	857	883	▲ 26
製造業	541	224	317	385	242	143	88	84	4	148	118	30	203	184	19	46	26	20	38	18	20	114	74	40	1,563	970	593
電気・ガス・熱供給・水道業	2	1	1	0	0	0	0	0	0	0	0	0	0	1	▲ 1	0	0	0	0	1	▲ 1	0	0	0	2	3	▲ 1
情報通信業	64	63	1	2	5	▲ 3	6	1	5	0	0	0	0	2	▲ 2	0	0	0	3	16	▲ 13	0	0	0	75	87	▲ 12
運輸業，郵便業	270	332	▲ 62	38	34	4	69	64	5	29	50	▲ 21	54	73	▲ 19	17	19	▲ 2	35	26	9	14	6	8	526	604	▲ 78
卸売業，小売業	1,001	858	143	91	75	16	103	82	21	130	56	74	18	52	▲ 34	61	114	▲ 53	150	115	35	25	33	▲ 8	1,579	1,385	194
金融業，保険業	45	22	23	16	20	▲ 4	4	0	4	0	0	0	2	2	0	0	0	0	1	4	▲ 3	5	6	▲ 1	73	54	19
不動産業，物品賃借業	69	53	16	12	4	8	6	5	1	0	12	▲ 12	10	7	3	0	0	0	2	3	▲ 1	5	1	4	104	85	19
学術研究，専門・技術サービス業	230	197	33	20	8	12	26	16	10	3	6	▲ 3	6	4	2	1	4	▲ 3	6	1	5	3	1	2	295	237	58
宿泊業，飲食サービス業	406	238	168	47	56	▲ 9	26	19	7	37	34	3	67	16	51	15	7	8	86	33	53	28	21	7	712	424	288
生活関連サービス業，娯楽業	181	136	45	23	10	13	42	36	6	34	26	8	5	13	▲ 8	12	12	0	24	4	20	8	10	▲ 2	329	247	82
教育，学習支援業	58	40	18	10	7	3	13	2	11	5	5	0	1	3	▲ 2	0	1	▲ 1	10	1	9	2	1	1	99	60	39
医療，福祉	1,840	1,822	18	248	346	▲ 98	342	331	11	153	93	60	87	87	0	146	165	▲ 19	163	169	▲ 6	114	101	13	3,093	3,114	▲ 21
医療業	506	422	84	135	155	▲ 20	79	92	▲ 13	65	38	27	34	42	▲ 8	66	61	5	53	56	▲ 3	55	58	▲ 3	993	924	69
社会保険・社会福祉・介護事業	1,300	1,377	▲ 77	113	191	▲ 78	256	239	17	88	55	33	53	45	8	80	104	▲ 24	110	113	▲ 3	59	43	16	2,059	2,167	▲ 108
複合サービス事業	20	10	10	12	8	4	5	2	3	21	11	10	6	8	▲ 2	10	24	▲ 14	18	17	1	3	28	▲ 25	95	108	▲ 13
サービス業（他に分類されないもの）	1,063	792	271	48	61	▲ 13	152	68	84	100	52	48	41	53	▲ 12	28	8	20	51	56	▲ 5	18	12	6	1,501	1,102	399
公務（他に分類されるものを除く）・その他	91	76	15	11	3	8	7	9	▲ 2	3	5	▲ 2	24	14	10	12	15	▲ 3	17	11	6	6	1	5	171	134	37
合計	6,404	5,359	1,045	1,011	987	24	997	783	214	719	544	175	559	574	▲ 15	400	461	▲ 61	674	549	125	414	373	41	11,178	9,630	1,548

（注）パートを含む。

常用新規求職者離職理由別の推移

（パートを除く）

令和4年8月　　愛媛労働局

	求職者計	① 在職者	② 離職者	定年	事業主都合離職者	自己都合離職者	自営	③ 無業者	家事	その他
【月平均】	【3,321】	【1,083】	【1,924】	【55】	【421】	【1,410】	【36】	【314】	【46】	【268】
平成29年度	**39,847**	**12,990**	**23,092**	**655**	**5,052**	**16,915**	**428**	**3,765**	**549**	**3,216**
	▲ 7.6	▲ 5.5	▲ 9.0	3.8	▲ 10.4	▲ 8.6	▲ 22.9	▲ 5.8	2.8	▲ 7.1
【月平均】	【3,180】	【1,004】	【1,907】	【60】	【414】	【1,395】	【36】	【269】	【37】	【232】
平成30年度	**38,158**	**12,045**	**22,888**	**724**	**4,967**	**16,738**	**435**	**3,225**	**441**	**2,784**
	▲ 4.2	▲ 7.3	▲ 0.9	10.5	▲ 1.7	▲ 1.0	1.6	▲ 14.3	▲ 19.7	▲ 13.4
【月平均】	【2,966】	【910】	【1,807】	【56】	【374】	【1,344】	【31】	【228】	【32】	【196】
令和元年度	**35,591**	**10,923**	**21,688**	**673**	**4,484**	**16,133**	**368**	**2,737**	**380**	**2,357**
	▲ 6.7	▲ 9.3	▲ 5.2	▲ 7.0	▲ 9.7	▲ 3.6	▲ 15.4	▲ 15.1	▲ 13.8	▲ 15.3
【月平均】	【2,761】	【804】	【1,748】	【50】	【449】	【1,219】	【27】	【197】	【33】	【165】
令和2年度	**33,136**	**9,644**	**20,972**	**605**	**5,383**	**14,627**	**327**	**2,368**	**392**	**1,976**
	▲ 6.9	▲ 11.7	▲ 3.3	▲ 10.1	20.0	▲ 9.3	▲ 11.1	▲ 13.5	3.2	▲ 16.2
【月平均】	【2,776】	【868】	【1,678】	【45】	【334】	【1,258】	【38】	【231】	【33】	【198】
令和3年度	**33,314**	**10,413**	**20,131**	**541**	**4,008**	**15,091**	**452**	**2,770**	**400**	**2,370**
	0.5	8.0	▲ 4.0	▲ 10.6	▲ 25.5	3.2	38.2	17.0	2.0	19.9
令和2年8月	**2,556**	**804**	**1,591**	**39**	**331**	**1,198**	**20**	**161**	**24**	**137**
	▲ 9.8	▲ 10.8	▲ 4.7	▲ 18.8	17.0	▲ 8.6	▲ 25.9	▲ 38.8	▲ 25.0	▲ 40.7
9月	**2,777**	**820**	**1,760**	**40**	**534**	**1,161**	**22**	**197**	**33**	**164**
	▲ 2.4	▲ 4.4	0.1	29.0	56.6	▲ 14.3	▲ 24.1	▲ 14.0	▲ 32.7	▲ 8.9
10月	**2,878**	**790**	**1,845**	**39**	**507**	**1,268**	**30**	**243**	**45**	**198**
	▲ 1.5	▲ 7.4	▲ 1.4	▲ 25.0	25.5	▲ 8.8	36.4	22.7	104.5	12.5
11月	**2,235**	**693**	**1,372**	**22**	**315**	**1,012**	**21**	**170**	**25**	**145**
	▲ 9.7	▲ 14.3	▲ 6.6	▲ 29.0	18.4	▲ 11.5	▲ 12.5	▲ 13.7	▲ 28.6	▲ 10.5
12月	**2,072**	**729**	**1,187**	**35**	**278**	**847**	**27**	**156**	**34**	**122**
	▲ 7.5	▲ 13.8	▲ 4.4	▲ 12.5	20.3	▲ 10.6	17.4	2.0	36.0	▲ 4.7
令和3年1月	**2,876**	**892**	**1,828**	**48**	**408**	**1,334**	**34**	**156**	**36**	**120**
	▲ 8.7	▲ 12.5	▲ 1.6	17.1	24.8	▲ 7.6	▲ 17.1	▲ 20.0	24.1	▲ 27.7
2月	**2,760**	**986**	**1,588**	**36**	**345**	**1,186**	**18**	**186**	**37**	**149**
	▲ 4.2	▲ 1.3	▲ 0.2	▲ 7.7	12.7	▲ 2.6	▲ 33.3	▲ 17.0	0.0	▲ 20.3
3月	**3,104**	**1,070**	**1,750**	**35**	**389**	**1,286**	**37**	**284**	**33**	**251**
	2.2	5.2	6.9	▲ 14.6	25.5	3.4	▲ 5.1	▲ 1.0	13.8	▲ 2.7
令和3年4月	**3,478**	**728**	**2,482**	**119**	**674**	**1,656**	**31**	**268**	**47**	**221**
	▲ 5.9	4.6	▲ 8.2	▲ 27.0	▲ 21.9	0.6	10.7	10.7	9.3	11.1
5月	**2,485**	**659**	**1,620**	**46**	**342**	**1,201**	**28**	**206**	**44**	**162**
	▲ 3.7	11.3	▲ 8.0	▲ 13.2	▲ 26.0	▲ 0.7	▲ 17.6	12.0	83.3	1.3
6月	**2,699**	**855**	**1,618**	**41**	**339**	**1,197**	**39**	**226**	**25**	**201**
	▲ 3.8	8.9	▲ 8.1	0.0	▲ 27.1	▲ 2.3	44.4	8.1	▲ 16.7	12.3
7月	**2,733**	**889**	**1,618**	**34**	**341**	**1,197**	**43**	**226**	**30**	**196**
	▲ 2.1	13.0	▲ 11.4	▲ 37.0	▲ 29.8	▲ 4.6	48.3	25.6	7.1	28.9
8月	**2,754**	**911**	**1,639**	**40**	**308**	**1,256**	**32**	**204**	**33**	**171**
	7.7	13.3	3.0	2.6	▲ 6.9	4.8	60.0	26.7	37.5	24.8
9月	**2,662**	**837**	**1,587**	**33**	**277**	**1,216**	**55**	**238**	**31**	**207**
	▲ 4.1	2.1	▲ 9.8	▲ 17.5	▲ 48.1	4.7	150.0	20.8	▲ 6.1	26.2
10月	**2,734**	**811**	**1,694**	**53**	**320**	**1,286**	**32**	**229**	**30**	**199**
	▲ 5.0	2.7	▲ 8.2	35.9	▲ 36.9	1.4	6.7	▲ 5.8	▲ 33.3	0.5
11月	**2,450**	**760**	**1,463**	**23**	**246**	**1,150**	**40**	**227**	**32**	**195**
	9.6	9.7	6.6	4.5	▲ 21.9	13.6	90.5	33.5	28.0	34.5
12月	**2,138**	**753**	**1,235**	**30**	**245**	**925**	**33**	**150**	**25**	**125**
	3.2	3.3	4.0	▲ 14.3	▲ 11.9	9.2	22.2	▲ 3.8	▲ 26.5	2.5
令和4年1月	**3,189**	**1,071**	**1,865**	**46**	**338**	**1,426**	**52**	**253**	**35**	**218**
	10.9	20.1	2.0	▲ 4.2	▲ 17.2	6.9	52.9	62.2	▲ 2.8	81.7
2月	**2,838**	**1,048**	**1,569**	**38**	**272**	**1,223**	**34**	**221**	**27**	**194**
	2.8	6.3	▲ 1.2	5.6	▲ 21.2	3.1	88.9	18.8	▲ 27.0	30.2
3月	**3,154**	**1,091**	**1,741**	**38**	**306**	**1,358**	**33**	**322**	**41**	**281**
	1.6	2.0	▲ 0.5	8.6	▲ 21.3	5.6	▲ 10.8	13.4	24.2	12.0
令和4年4月	**3,466**	**740**	**2,423**	**135**	**560**	**1,687**	**32**	**303**	**42**	**261**
	▲ 0.3	1.6	▲ 2.4	13.4	▲ 16.9	1.9	3.2	13.1	▲ 10.6	18.1
5月	**2,708**	**796**	**1,677**	**56**	**314**	**1,277**	**29**	**235**	**39**	**196**
	9.0	20.8	3.5	21.7	▲ 8.2	6.3	3.6	14.1	▲ 11.4	21.0
6月	**2,744**	**870**	**1,660**	**50**	**290**	**1,287**	**29**	**214**	**26**	**188**
	1.7	1.8	2.6	22.0	▲ 14.5	7.5	▲ 25.6	▲ 5.3	4.0	▲ 6.5
7月	**2,574**	**784**	**1,609**	**37**	**304**	**1,237**	**29**	**181**	**19**	**162**
	▲ 5.8	▲ 11.8	▲ 0.6	8.8	▲ 10.9	3.3	▲ 32.6	▲ 19.9	▲ 36.7	▲ 17.3
8月	**2,716**	**858**	**1,663**	**42**	**275**	**1,308**	**32**	**195**	**30**	**165**
	▲ 1.4	▲ 5.8	1.5	5.0	▲ 10.7	4.1	0.0	▲ 4.4	▲ 9.1	▲ 3.5
【月平均】	【2,842】	【810】	【1,806】	【64】	【349】	【1,359】	【30】	【226】	【31】	【194】
当年度累計	**14,208**	**4,048**	**9,032**	**320**	**1,743**	**6,796**	**151**	**1,128**	**156**	**972**
前年同期	**14,149**	**4,042**	**8,977**	**280**	**2,004**	**6,507**	**173**	**1,130**	**179**	**951**
前年同期比	0.4	0.1	0.6	14.3	▲ 13.0	4.4	▲ 12.7	▲ 0.2	▲ 12.8	2.2

（注）　網掛け部分は、前年同期比及び前年同月比を示す。
【資料出所】　愛媛労働局「職業安定業務統計」

正社員職業紹介状況（原数値）

愛 媛 労 働 局

項　　目			令和4年 8月	令和3年 8月	前年同月比（差）
①　月間有効求職者数　（人）（パートタイムを除く常用）			13,110	13,042	0.5％
	正社員	②　月間有効求人数　（人）	14,898	13,716	8.6％
		③　新規求人数　（人）	5,264	4,690	12.2％
		④　就職件数　（件）	657	623	5.5％
		⑤　有効求人倍率　（倍）（②／①）（原数値）	1.14	1.05	0.09ｐ

（注）　正社員の有効求人倍率は正社員の月間有効求人数をパートタイムを除く常用の月間有効求職者数で除して算出しているが、パートタイムを除く常用の月間有効求職者数には派遣労働者や契約社員を希望する者も含まれるため、厳密な意味での正社員有効求人倍率より低い値となる。

月間有効求人倍率の推移（原数値）

愛媛労働局職業安定課

区分	地域別	令和4年8月	令和3年8月	増減率（差）
①	東予	1.54	1.35	0.19p
月間有効	中予	1.36	1.19	0.17p
求人倍率	南予	1.44	1.34	0.10p
（③/②）	県計	1.42	1.26	0.16p
②	東予	6,509	6,518	▲ 0.1%
月間有効	中予	12,578	12,276	2.5%
求職者数	南予	2,977	3,211	▲ 7.3%
（人）	県計	22,064	22,005	0.3%
③	東予	10,045	8,772	14.5%
月間有効	中予	17,082	14,555	17.4%
求人数	南予	4,291	4,307	▲ 0.4%
（人）	県計	31,418	27,634	13.7%

（注）　学卒を除き、パートタイムを含む。

地域別有効求人倍率の推移（原数値）

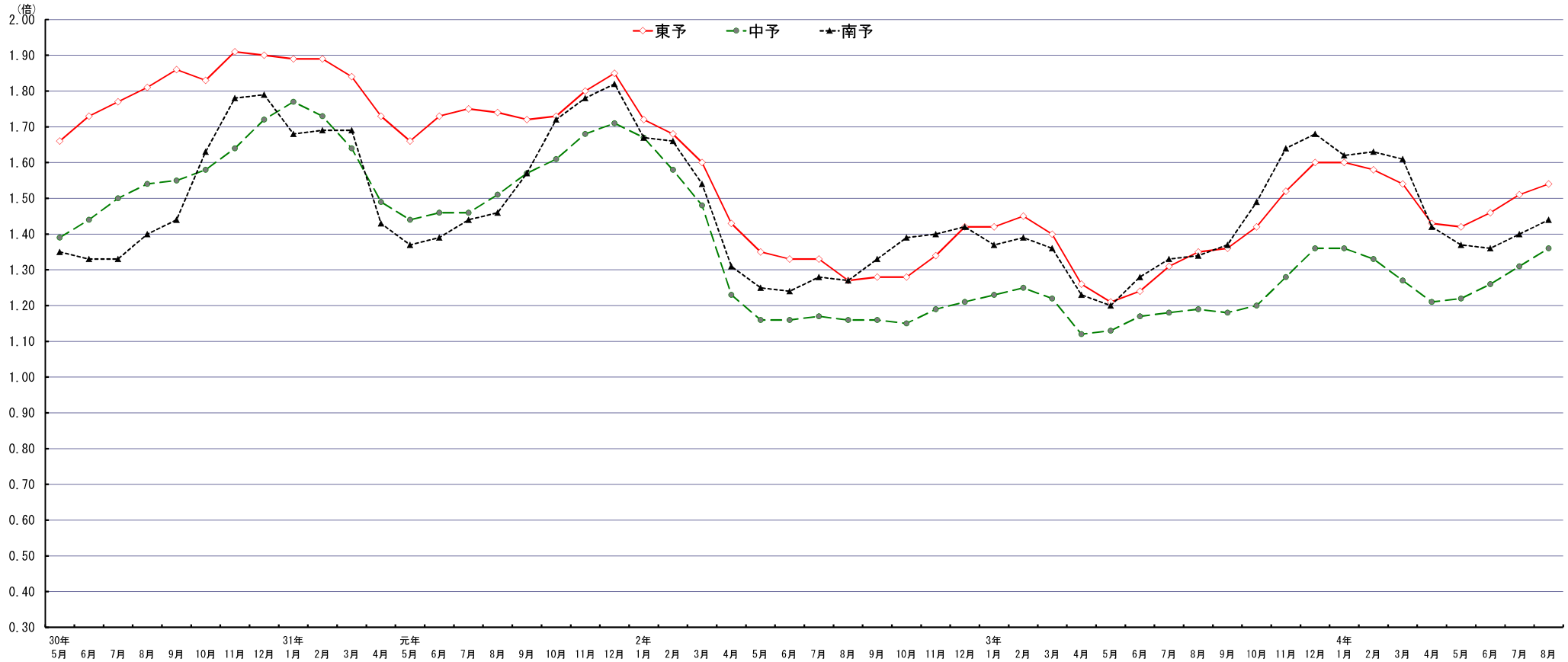

	30年 5月	6月	7月	8月	9月	10月	11月	12月	31年 1月	2月	3月	4月	元年 5月	6月	7月	8月	9月	10月	11月	12月	2年 1月	2月	3月	4月	5月	6月	7月	8月	9月	10月	11月	12月	3年 1月	2月	3月	4月	5月	6月	7月	8月	9月	10月	11月	12月	4年 1月	2月	3月	4月	5月	6月	7月	8月
東予	1.66	1.73	1.77	1.81	1.86	1.83	1.91	1.90	1.89	1.89	1.84	1.73	1.66	1.73	1.75	1.74	1.72	1.73	1.80	1.85	1.72	1.68	1.60	1.43	1.35	1.33	1.33	1.27	1.28	1.28	1.34	1.42	1.42	1.45	1.40	1.26	1.21	1.24	1.31	1.35	1.36	1.42	1.52	1.60	1.60	1.58	1.54	1.43	1.42	1.46	1.51	1.54
中予	1.39	1.44	1.50	1.54	1.55	1.58	1.64	1.72	1.77	1.73	1.64	1.49	1.44	1.46	1.46	1.51	1.57	1.61	1.68	1.71	1.67	1.58	1.48	1.23	1.16	1.16	1.17	1.16	1.16	1.15	1.19	1.21	1.23	1.25	1.22	1.12	1.13	1.17	1.18	1.19	1.18	1.20	1.28	1.36	1.36	1.33	1.27	1.21	1.22	1.26	1.31	1.36
南予	1.35	1.33	1.33	1.40	1.44	1.63	1.78	1.79	1.68	1.69	1.69	1.43	1.37	1.39	1.44	1.46	1.57	1.72	1.78	1.82	1.67	1.66	1.54	1.31	1.25	1.24	1.28	1.27	1.33	1.39	1.40	1.42	1.37	1.39	1.36	1.23	1.20	1.28	1.33	1.34	1.37	1.49	1.64	1.68	1.62	1.63	1.61	1.42	1.37	1.36	1.40	1.44

一　般　職　業　紹　介　状　況

令和4年8月

愛媛労働局職業安定部職業安定課

項目 / 年度・月	A 新規求職申込件数	常用	うち保	うち中高年	B 月間有効求職者数	常用	うち保	うち中高年	C 新規求人数	常用	D月間有効求人数	常用	E 就職件数	常用	うち保	うち中高年	F 充足数	常用	求人倍率（原数値） 新規 C／A	有効 D／B	求人倍率（季節調整値） 新規	有効	就職率 E／A(%)	充足率 F／C(%)
令和3年度	54,788	54,422	13,945	28,212	262,564	261,206	93,365	141,198	124,138	108,610	344,903	305,198	17,544	16,097	5,068	8,506	17,302	15,958	2.27	1.31	*	*	32.0	13.9
月平均	4,566	4,535	1,162	2,351	21,880	21,767	7,780	11,767	10,345	9,051	28,742	25,433	1,462	1,341	422	709	1,442	1,330	－	－	*	*	－	－
令和3年8月	4,360	4,337	1,177	2,176	22,005	21,852	8,363	11,802	9,630	8,768	27,634	25,080	1,249	1,176	388	601	1,211	1,149	2.21	1.26	2.16	1.30	28.6	12.6
9月	4,377	4,360	1,129	2,158	22,199	22,101	8,203	11,811	10,289	9,289	28,006	25,427	1,508	1,406	455	712	1,481	1,389	2.35	1.26	2.32	1.29	34.5	14.4
10月	4,515	4,493	1,204	2,301	22,167	22,073	7,988	11,831	11,094	9,515	28,981	25,800	1,489	1,377	463	739	1,464	1,360	2.46	1.31	2.32	1.31	33.0	13.2
11月	4,029	4,001	964	2,007	21,544	21,445	7,575	11,432	11,053	9,438	30,256	26,463	1,454	1,324	440	685	1,442	1,323	2.74	1.40	2.35	1.32	36.1	13.0
12月	3,393	3,377	860	1,735	20,266	20,175	7,014	10,801	9,923	8,442	29,902	25,841	1,278	1,110	376	623	1,271	1,113	2.92	1.48	2.37	1.35	37.7	12.8
令和4年1月	5,097	5,073	1,241	2,734	20,996	20,907	6,992	11,294	11,388	9,539	30,749	26,374	1,267	1,126	372	649	1,235	1,097	2.23	1.46	2.18	1.34	24.9	10.8
2月	4,567	4,552	1,039	2,337	21,335	21,257	6,871	11,491	11,092	9,454	30,777	26,233	1,401	1,274	337	695	1,407	1,292	2.43	1.44	2.28	1.33	30.7	12.7
3月	5,092	5,071	1,170	2,527	22,525	22,443	7,022	12,028	10,955	9,412	31,395	26,804	1,874	1,730	516	928	1,828	1,689	2.15	1.39	2.28	1.34	36.8	16.7
令和4年4月	6,163	6,135	1,789	3,492	23,490	23,403	7,279	12,838	10,774	9,681	30,657	26,842	1,652	1,535	428	804	1,620	1,510	1.75	1.31	2.45	1.40	26.8	15.0
5月	4,705	4,648	1,203	2,452	23,486	23,361	7,462	12,818	10,749	9,443	30,540	27,036	1,580	1,463	457	790	1,561	1,451	2.28	1.30	2.44	1.44	33.6	14.5
6月	4,562	4,511	1,169	2,282	23,213	23,052	7,933	12,550	11,387	9,975	30,996	27,525	1,617	1,509	480	809	1,596	1,498	2.50	1.34	2.51	1.44	35.4	14.0
7月	4,084	4,042	1,139	2,042	22,211	22,025	7,996	11,836	10,709	9,454	30,737	27,249	1,354	1,266	370	647	1,307	1,229	2.62	1.38	2.66	1.46	33.2	12.2
8月	4,203	4,187	1,140	2,089	22,064	21,929	8,063	11,645	11,178	10,049	31,418	27,963	1,301	1,233	408	642	1,278	1,216	2.66	1.42	2.72	1.48	31.0	11.4
前年同月比	▲ 3.6	▲ 3.5	▲ 3.1	▲ 4.0	0.3	0.4	▲ 3.6	▲ 1.3	16.1	14.6	13.7	11.5	4.2	4.8	5.2	6.8	5.5	5.8	0.45p	0.16p	0.06	0.02	2.4p	▲ 1.2p

（注）・求人倍率（季節調整値）の前年同月比の数値は、前月比の数値である。

（公共職業安定所別）

中予	松山	▲ 0.5	▲ 0.2	7.0	▲ 5.4	2.5	2.5	1.1	▲ 0.9	19.5	16.7	17.4	14.9	5.1	6.5	8.9	2.4	8.5	7.8	0.48p	0.17p	*		1.3p	▲ 0.9p
		2,199	2,192	641	992	12,578	12,541	4,452	6,308	6,404	5,649	17,082	15,036	535	509	184	251	588	554	2.91	1.36			24.3	9.2
東予	今治	▲ 0.2	0.0	▲ 15.5	7.6	▲ 1.3	▲ 1.2	▲ 12.1	0.3	2.4	3.3	7.1	6.3	3.1	2.6	▲ 31.6	13.4	▲ 2.6	▲ 3.4	0.05p	0.10p	*		1.2p	▲ 0.8p
		465	464	109	268	2,293	2,273	826	1,281	1,011	942	3,081	2,843	166	155	39	93	147	140	2.17	1.34			35.7	14.5
	新居浜	▲ 11.8	▲ 11.9	▲ 4.0	▲ 4.9	0.2	0.5	▲ 4.1	6.6	27.3	18.7	21.7	7.6	5.7	7.9	38.7	16.1	9.9	8.7	0.91p	0.32p	*		6.4p	▲ 2.0p
		337	334	97	176	1,668	1,662	591	904	997	832	3,093	2,419	129	123	43	65	122	113	2.96	1.85			38.3	12.2
	西条	0.6	0.6	▲ 15.4	▲ 2.4	▲ 2.1	▲ 2.4	▲ 4.6	▲ 6.3	32.2	31.1	27.0	27.7	▲ 3.5	0.0	▲ 2.9	▲ 3.8	▲ 7.5	0.0	0.55p	0.33p	*		▲ 1.5p	▲ 5.1p
		310	310	77	161	1,365	1,356	595	724	719	616	1,993	1,721	110	104	34	50	86	85	2.32	1.46			35.5	12.0
	四国中央	▲ 12.3	▲ 12.0	▲ 12.5	▲ 3.8	4.0	4.4	▲ 3.0	12.0	▲ 2.6	▲ 1.3	5.3	5.9	20.7	17.6	14.3	51.6	15.6	17.4	0.23p	0.02p	*		11.9p	3.2p
		242	241	56	127	1,183	1,180	421	661	559	550	1,878	1,793	105	100	32	47	111	108	2.31	1.59			43.4	19.9
南予	八幡浜	0.5	0.5	1.8	▲ 4.4	▲ 11.9	▲ 11.5	▲ 7.1	▲ 14.8	▲ 13.2	▲ 3.5	▲ 5.7	▲ 1.8	▲ 6.4	▲ 7.9	4.2	▲ 14.3	▲ 1.5	▲ 3.0	▲ 0.33p	0.09p	*		▲ 2.9p	2.0p
		189	186	56	108	907	868	395	568	400	383	1,223	1,183	73	70	25	36	67	65	2.12	1.35			38.6	16.8
	宇和島	▲ 15.1	▲ 15.1	▲ 30.6	▲ 17.1	▲ 1.6	▲ 1.8	▲ 13.0	▲ 6.4	22.8	24.3	▲ 1.9	▲ 0.4	17.7	14.6	40.0	33.3	18.1	17.9	0.74p	▲ 0.01p	*		11.2p	▲ 0.6p
		282	281	68	160	1,316	1,298	521	781	674	670	1,900	1,849	113	102	35	68	98	92	2.39	1.44			40.1	14.5
	大洲	▲ 10.1	▲ 10.1	▲ 10.0	7.8	▲ 10.7	▲ 10.6	▲ 18.1	▲ 6.9	11.0	15.3	8.9	15.4	▲ 14.6	▲ 11.4	▲ 15.8	▲ 23.8	▲ 11.9	▲ 7.8	0.44p	0.28p	*		▲ 2.1p	▲ 3.7p
		179	179	36	97	754	751	262	418	414	407	1,168	1,119	70	70	16	32	59	59	2.31	1.55			39.1	14.3

（注）・公共職業安定所別上段は対前年同月比、下段は原数値である。　・新規学卒を除きパートタイムを含む。

一般職業紹介状況（全数）前年比

令和4年8月　　愛媛労働局

年　月	月間有効求職者		月間有効求人数		有効求人倍率		新規求職者数		新規求人数		新規求人倍率		就職件数
	季調値 対前月 増減比	原数値 対前年 同月比	季調値 対前月 増減比	原数値 対前年 同月比	季節 調整値	原数値	季調値 対前月 増減比	原数値 対前年 同月比	季調値 対前月 増減比	原数値 対前年 同月比	季節 調整値	原数値	原数値 対前年 同月比
	%	%	%	%	倍	倍	%	%	%	%	倍	倍	%
平成27年度	－	▲ 5.9	－	8.1	－	1.27	－	▲ 5.5	－	6.9	－	1.90	▲ 4.7
平成28年度	－	▲ 5.4	－	5.3	－	1.42	－	▲ 6.6	－	3.5	－	2.10	▲ 6.3
平成29年度	－	▲ 4.1	－	4.8	－	1.55	－	▲ 5.7	－	3.3	－	2.30	▲ 5.8
平成30年度	－	▲ 2.0	－	3.2	－	1.63	－	▲ 2.7	－	3.0	－	2.44	▲ 4.6
令和元年度	－	▲ 1.2	－	▲ 2.8	－	1.60	－	▲ 4.7	－	▲ 4.4	－	2.45	▲ 9.1
令和2年度	－	6.8	－	▲ 16.2	－	1.26	－	▲ 6.3	－	▲ 14.7	－	2.23	▲ 15.0
令和3年度	－	1.7	－	6.0	－	1.31	－	4.4	－	6.2	－	2.27	2.7
令和2年度													
令和2年4月	▲ 1.1	▲ 2.4	▲ 6.0	▲ 18.1	1.39	1.30	▲ 2.3	▲ 11.2	▲ 11.6	▲ 27.1	2.04	1.48	▲ 22.7
5月	▲ 0.1	▲ 4.7	▲ 2.7	▲ 21.8	1.35	1.23	▲ 0.4	▲ 19.8	15.3	▲ 19.8	2.37	2.30	▲ 37.6
6月	2.5	0.2	0.7	▲ 19.9	1.33	1.22	7.1	2.6	▲ 1.5	▲ 10.9	2.18	2.07	▲ 14.6
7月	3.3	1.4	0.5	▲ 19.1	1.29	1.23	▲ 4.8	▲ 10.1	▲ 3.9	▲ 21.4	2.20	2.17	▲ 20.3
8月	2.8	5.8	▲ 0.7	▲ 18.8	1.25	1.21	▲ 1.2	▲ 7.9	3.6	▲ 18.0	2.31	2.41	▲ 17.8
9月	1.9	10.1	1.5	▲ 17.0	1.24	1.22	1.7	▲ 3.8	1.0	▲ 11.1	2.29	2.31	▲ 19.7
10月	2.8	14.8	0.5	▲ 15.7	1.22	1.22	1.5	▲ 0.3	▲ 4.2	▲ 17.6	2.16	2.31	▲ 14.4
11月	1.8	16.4	▲ 1.2	▲ 15.3	1.18	1.26	▲ 2.7	▲ 8.2	2.2	▲ 14.5	2.27	2.73	▲ 8.1
12月	▲ 2.0	15.0	▲ 1.4	▲ 15.4	1.19	1.30	▲ 3.1	▲ 7.7	▲ 0.8	▲ 11.8	2.33	2.85	▲ 7.1
令和3年1月	▲ 1.7	10.9	▲ 0.7	▲ 14.3	1.20	1.30	2.9	▲ 8.7	▲ 2.7	▲ 14.9	2.20	2.25	▲ 7.1
2月	▲ 1.4	8.8	0.8	▲ 11.0	1.23	1.33	0.7	▲ 2.3	3.3	▲ 7.7	2.26	2.38	▲ 12.0
3月	▲ 0.3	9.4	0.9	▲ 7.1	1.24	1.30	0.9	5.7	1.0	4.1	2.26	2.05	5.1
令和3年度													
令和3年4月	▲ 0.1	9.4	1.9	▲ 0.7	1.27	1.18	2.0	4.5	▲ 2.2	8.0	2.17	1.53	5.8
5月	▲ 0.6	8.8	0.7	3.4	1.28	1.16	▲ 2.9	2.1	1.5	▲ 2.6	2.27	2.20	28.1
6月	▲ 1.2	4.5	1.0	3.1	1.31	1.21	1.3	▲ 5.6	6.7	5.6	2.39	2.32	2.0
7月	1.3	2.7	0.9	3.5	1.31	1.24	5.0	4.1	▲ 3.1	3.6	2.20	2.16	▲ 2.4
8月	1.1	2.2	0.9	6.3	1.30	1.26	1.0	12.0	▲ 1.0	2.7	2.16	2.21	1.5
9月	▲ 0.4	▲ 0.6	▲ 1.3	2.7	1.29	1.26	▲ 6.0	▲ 0.3	0.8	1.3	2.32	2.35	11.7
10月	▲ 0.1	▲ 4.0	1.0	2.8	1.31	1.31	3.7	▲ 1.1	3.7	5.4	2.32	2.46	▲ 1.6
11月	0.0	▲ 4.0	1.3	6.9	1.32	1.40	▲ 0.3	11.7	1.1	12.2	2.35	2.74	▲ 0.2
12月	0.0	▲ 3.1	1.8	10.1	1.35	1.48	▲ 1.2	6.3	▲ 0.3	9.0	2.37	2.92	2.7
令和4年1月	2.0	0.4	1.9	12.8	1.34	1.46	9.2	12.9	0.6	12.3	2.18	2.23	4.5
2月	▲ 0.2	1.8	▲ 1.5	10.3	1.33	1.44	▲ 6.4	5.3	▲ 2.5	7.3	2.28	2.43	4.2
3月	1.7	2.9	2.5	10.7	1.34	1.39	5.5	3.6	5.6	8.8	2.28	2.15	▲ 11.3
令和4年度													
令和4年4月	▲ 0.5	2.4	3.8	13.1	1.40	1.31	▲ 6.1	▲ 1.2	1.2	12.8	2.45	1.75	▲ 1.0
5月	0.0	4.1	2.9	16.2	1.44	1.30	2.5	11.8	2.0	16.2	2.44	2.28	5.9
6月	▲ 0.1	4.5	0.4	15.7	1.44	1.34	▲ 1.1	3.6	1.5	11.6	2.51	2.50	7.3
7月	▲ 1.2	1.9	0.0	13.8	1.46	1.38	▲ 5.5	▲ 9.3	0.1	10.3	2.66	2.62	▲ 0.1
8月	▲ 1.5	0.3	▲ 0.6	13.7	1.48	1.42	▲ 3.2	▲ 3.6	▲ 0.9	16.1	2.72	2.66	4.2
9月													
10月													
11月													
12月													
令和5年1月													
2月													
3月													

（注）1　新規学卒者を除きパートタイムを含む。
　　2　令和3年12月以前の数値は、新季節指数により改訂されている。

令和4年度　マッチング機能に関する業務実績（安定所別）

令和4年8月　　愛媛労働局

主要 / 安定所	就職件数（一般）		充足件数（一般、受理地ベース）		雇用保険受給者の早期再就職件数	
	8月実績	年間目標	8月実績	年間目標	6月実績	年間目標
	令和4年度実績累計	進捗率	令和4年度実績累計	進捗率	令和4年度実績累計	進捗率
松　山	535	7,347	588	7,963	328	2,451
	3,055	41.6%	3,257	40.9%	721	29.4%
今　治	166	2,358	147	2,137	78	616
	992	42.1%	886	41.5%	189	30.7%
八幡浜	73	1,092	67	952	22	250
	468	42.9%	410	43.1%	68	27.2%
宇和島	113	1,448	98	1,278	41	365
	643	44.4%	585	45.8%	103	28.2%
新居浜	129	1,642	122	1,593	46	461
	703	42.8%	685	43.0%	120	26.0%
西　条	110	1,481	86	1,212	49	443
	593	40.0%	506	41.7%	122	27.5%
四国中央	105	1,506	111	1,522	33	391
	580	38.5%	595	39.1%	90	23.0%
大　洲	70	1,052	59	887	28	215
	468	44.5%	438	49.4%	72	33.5%
合　計	1,301	17,926	1,278	17,544	625	5,192
	7,502	41.8%	7,362	42.0%	1,485	28.6%

※雇用保険受給者の早期再就職件数は集計の関係で２か月遅れになります。
　また、令和３年度の実績値を踏まえて改めて年間目標を設定するため年間目標参考値としています。

有 効 求 人 倍 率 の 推 移（季節調整値）

（新規学卒者を除きパートタイムを含む）

愛 媛 労 働 局

	1月	2月	3月	4月	5月	6月	7月	8月	9月	10月	11月	12月	年計	年度計
昭和 38年	0.19	0.28	0.29	0.31	0.31	0.31	0.35	0.31	0.29	0.34	0.33	0.32	0.31	0.32
39年	0.33	0.33	0.31	0.36	0.37	0.36	0.35	0.35	0.33	0.34	0.33	0.34	0.34	0.34
40年	0.32	0.32	0.30	0.28	0.28	0.28	0.28	0.29	0.28	0.29	0.30	0.28	0.29	0.29
41年	0.29	0.29	0.30	0.32	0.33	0.33	0.35	0.37	0.38	0.38	0.36	0.38	0.34	0.37
42年	0.41	0.41	0.45	0.45	0.47	0.49	0.50	0.51	0.47	0.51	0.53	0.55	0.48	0.51
43年	0.59	0.56	0.53	0.53	0.55	0.59	0.58	0.58	0.58	0.58	0.60	0.58	0.58	0.59
44年	0.59	0.63	0.67	0.66	0.67	0.67	0.63	0.67	0.68	0.66	0.69	0.67	0.66	0.69
45年	0.74	0.78	0.78	0.84	0.76	0.75	0.84	0.79	0.88	0.92	0.92	0.91	0.83	0.85
46年	0.88	0.84	0.81	0.77	0.80	0.77	0.76	0.73	0.73	0.73	0.72	0.72	0.77	0.73
47年	0.66	0.66	0.67	0.68	0.70	0.70	0.72	0.77	0.74	0.83	0.87	0.97	0.76	0.84
48年	0.95	1.02	1.10	1.13	1.12	1.19	1.14	1.18	1.20	1.24	1.20	1.16	1.15	1.17
49年	1.16	1.10	1.05	1.03	1.00	0.96	0.92	0.85	0.78	0.76	0.69	0.65	0.90	0.77
50年	0.63	0.61	0.57	0.57	0.55	0.52	0.54	0.54	0.55	0.55	0.55	0.56	0.56	0.56
51年	0.59	0.60	0.61	0.62	0.63	0.57	0.58	0.59	0.56	0.54	0.51	0.50	0.57	0.55
52年	0.51	0.50	0.51	0.50	0.48	0.49	0.48	0.46	0.51	0.47	0.46	0.42	0.49	0.47
53年	0.43	0.44	0.43	0.44	0.45	0.46	0.48	0.46	0.48	0.48	0.50	0.48	0.46	0.49
54年	0.53	0.54	0.54	0.56	0.57	0.57	0.57	0.60	0.62	0.64	0.67	0.67	0.59	0.62
55年	0.66	0.66	0.70	0.72	0.69	0.69	0.66	0.66	0.63	0.63	0.61	0.62	0.66	0.65
56年	0.62	0.63	0.62	0.62	0.61	0.62	0.64	0.62	0.60	0.60	0.58	0.60	0.61	0.60
57年	0.58	0.58	0.54	0.55	0.57	0.56	0.57	0.56	0.57	0.56	0.56	0.55	0.56	0.56
58年	0.56	0.55	0.57	0.58	0.58	0.57	0.58	0.59	0.59	0.60	0.63	0.59	0.58	0.60
59年	0.61	0.62	0.62	0.60	0.61	0.62	0.60	0.63	0.65	0.64	0.65	0.66	0.63	0.64
60年	0.67	0.68	0.68	0.68	0.66	0.67	0.66	0.65	0.66	0.64	0.61	0.63	0.66	0.65
61年	0.64	0.64	0.64	0.62	0.62	0.65	0.62	0.62	0.60	0.63	0.61	0.59	0.62	0.61
62年	0.58	0.59	0.59	0.60	0.60	0.63	0.68	0.68	0.74	0.77	0.79	0.82	0.67	0.73
63年	0.84	0.86	0.87	0.94	0.96	0.96	0.95	0.98	0.96	0.98	1.01	1.02	0.95	0.99
平成 元年	1.04	1.03	1.08	1.07	1.11	1.11	1.07	1.10	1.11	1.13	1.13	1.17	1.09	1.14
2年	1.23	1.26	1.26	1.23	1.22	1.23	1.26	1.24	1.25	1.25	1.29	1.28	1.25	1.26
3年	1.29	1.31	1.34	1.34	1.35	1.38	1.36	1.30	1.30	1.29	1.30	1.27	1.32	1.31
4年	1.27	1.26	1.28	1.23	1.21	1.16	1.15	1.14	1.15	1.13	1.09	1.05	1.18	1.12
5年	1.05	1.04	1.02	0.98	0.96	0.95	0.93	0.94	0.89	0.87	0.84	0.84	0.94	0.89
6年	0.84	0.84	0.84	0.85	0.87	0.86	0.87	0.91	0.90	0.87	0.85	0.88	0.86	0.87
7年	0.87	0.87	0.85	0.84	0.82	0.83	0.82	0.84	0.84	0.85	0.85	0.86	0.84	0.84
8年	0.84	0.83	0.84	0.87	0.89	0.91	0.92	0.89	0.88	0.88	0.89	0.89	0.88	0.89
9年	0.91	0.90	0.90	0.89	0.92	0.93	0.93	0.91	0.92	0.91	0.91	0.87	0.91	0.88
10年	0.84	0.82	0.77	0.76	0.73	0.71	0.70	0.70	0.70	0.70	0.69	0.69	0.73	0.70
11年	0.68	0.67	0.67	0.65	0.65	0.64	0.63	0.62	0.62	0.63	0.64	0.64	0.64	0.64
12年	0.64	0.64	0.65	0.67	0.67	0.66	0.68	0.68	0.67	0.66	0.66	0.66	0.66	0.67
13年	0.67	0.67	0.68	0.68	0.68	0.69	0.67	0.67	0.66	0.64	0.62	0.59	0.66	0.65
14年	0.61	0.63	0.65	0.63	0.62	0.62	0.62	0.62	0.63	0.63	0.64	0.63	0.63	0.63
15年	0.62	0.61	0.61	0.62	0.62	0.62	0.63	0.65	0.67	0.71	0.70	0.71	0.65	0.68
16年	0.74	0.73	0.73	0.72	0.74	0.77	0.77	0.76	0.76	0.77	0.79	0.79	0.75	0.77
17年	0.80	0.81	0.83	0.81	0.81	0.81	0.83	0.85	0.87	0.86	0.86	0.88	0.83	0.86
18年	0.90	0.89	0.89	0.90	0.90	0.90	0.89	0.87	0.87	0.88	0.87	0.88	0.89	0.88
19年	0.88	0.89	0.89	0.89	0.90	0.88	0.87	0.87	0.85	0.84	0.85	0.86	0.87	0.87
20年	0.89	0.86	0.89	0.89	0.88	0.87	0.86	0.85	0.81	0.79	0.78	0.76	0.85	0.78
21年	0.67	0.62	0.58	0.54	0.52	0.53	0.52	0.52	0.53	0.53	0.54	0.53	0.55	0.54
22年	0.54	0.55	0.56	0.59	0.57	0.57	0.61	0.61	0.65	0.67	0.68	0.71	0.61	0.65
23年	0.72	0.73	0.73	0.75	0.75	0.74	0.75	0.76	0.76	0.76	0.76	0.75	0.75	0.76
24年	0.76	0.76	0.78	0.77	0.78	0.79	0.80	0.82	0.82	0.83	0.85	0.87	0.80	0.83
25年	0.88	0.90	0.90	0.91	0.93	0.95	0.97	0.97	0.98	1.02	1.04	1.08	0.96	1.00
26年	1.07	1.07	1.08	1.08	1.11	1.11	1.12	1.11	1.10	1.10	1.10	1.10	1.10	1.11
27年	1.11	1.14	1.17	1.17	1.19	1.21	1.23	1.23	1.26	1.28	1.31	1.31	1.22	1.27
28年	1.35	1.35	1.38	1.41	1.45	1.42	1.41	1.42	1.42	1.41	1.40	1.41	1.40	1.42
29年	1.40	1.41	1.45	1.50	1.53	1.52	1.53	1.56	1.56	1.58	1.54	1.56	1.51	1.55
30年	1.57	1.58	1.59	1.58	1.59	1.63	1.63	1.64	1.65	1.64	1.63	1.64	1.61	1.63
令和 元年	1.67	1.66	1.65	1.66	1.64	1.65	1.62	1.63	1.64	1.65	1.64	1.62	1.64	1.60
2年	1.56	1.51	1.46	1.39	1.35	1.33	1.29	1.25	1.24	1.22	1.18	1.19	1.33	1.26
3年	1.20	1.23	1.24	1.27	1.28	1.31	1.31	1.30	1.29	1.31	1.32	1.35	1.28	1.31
4年	1.34	1.33	1.34	1.40	1.44	1.44	1.46	1.48						

※　1　季節調整法はセンサス局法Ⅱ（X-12-ARIMA）による。
　　なお、令和3年12月以前の数値は新季節指数により改訂されている。
　　2　年計及び年度計は原数値。

参　考

用　語	解　説
季節調整値	求人数や求職者数は経済状況だけではなく、季節的な理由により、一定の規則性をもって変化するため、数字（原数値）をみるだけでは、その変化が経済状況によるものか、季節的な理由によるものかわからないため、「季節的な変化を取り除いた数値」で比較する必要があり、これを「季節調整」といい、季節調整を行った数値を「季節調整値」という。 （季節調整値＝原数値÷季節指数×１００）
新規求人数	期間中に新たに受け付けた求人数（採用予定人員）。
月間有効求人数	前月から繰越された有効求人（前月末日現在において、求人票の有効期限が翌月以降にまたがっている未充足の求人数をいう。）と当月の「新規求人数」の合計数。
新規求職申込件数	期間中に新たに受け付けた求職申込みの件数。
月間有効求職者数	前月から繰越された有効求職者数（前月末日現在において、求職票の有効期限が翌月以降にまたがっている就職未決定の求職者をいう。）と当月の「新規求職申込件数」の合計数。
新規求人倍率	新規求職者に対する新規求人数の割合をいい、「新規求人数」を「新規求職申込件数」で除して得た数値。
有効求人倍率	有効求職者に対する有効求人数の割合をいい、「月間有効求人数」を「月間有効求職者数」で除して得た数値。
正社員	雇用期間の定めのないフルタイムのうち、勤め先で正社員・正職員などと呼称される正規労働者。