



県内経済情勢 (令和6年4月判断)

令和6年4月22日

財務省関東財務局
千葉財務事務所

照会先

千葉財務事務所 財務課 (TEL 043-251-7213)

ホームページ <https://lfb.mof.go.jp/kantou/chiba/>

1. 総論

【総括判断】「県内経済は、一部に弱さがみられるものの、持ち直している」

項目	前回（6年1月判断）	今回（6年4月判断）	前回比較
総括判断	持ち直している	一部に弱さがみられるものの、持ち直している	→

（注）6年4月判断は、前回1月判断以降、足下の状況までを含めた期間で判断している。

（判断の要点）

個人消費は、一部に弱さがみられるものの、緩やかに回復しつつある。生産活動は、足踏みの状況にある。雇用情勢は、持ち直しの動きに一服感がみられる。

【各項目の判断】

項目	前回（6年1月判断）	今回（6年4月判断）	前回比較
個人消費	緩やかに回復しつつある	一部に弱さがみられるものの、緩やかに回復しつつある	→
生産活動	持ち直しつつある	足踏みの状況にある	↘
雇用情勢	持ち直しの動きに一服感がみられる	持ち直しの動きに一服感がみられる	→
設備投資	5年度は増加見込みとなっている	5年度は増加見込みとなっている	→
企業収益	5年度は増益見込みとなっている	5年度は増益見込みとなっている	→
企業の景況感	「上昇」超となっている	「下降」超となっている	↘
住宅建設	前年を下回っている	前年を下回っている	→
公共事業	前年を上回っている	前年を上回っている	→

【先行き】

先行きについては、雇用・所得環境が改善する下で、各種政策の効果もあって、景気が持ち直していくことが期待される。ただし、世界的な金融引締めに伴う影響や中国経済の先行き懸念など、海外景気の下振れが景気を下押しするリスクとなっている。また、物価上昇、中東地域をめぐる情勢、金融資本市場の変動等の影響に十分注意する必要がある。さらに、令和6年能登半島地震の経済に与える影響に十分留意する必要がある。

2. 各論

■ 個人消費 「一部に弱さがみられるものの、緩やかに回復しつつある」

物価上昇の影響がみられるなか、家電大型専門店販売額やホームセンター販売額は前年を下回っているものの、百貨店及びスーパー販売額、ドラッグストア販売額などは前年を上回っている。乗用車の新車登録届出数は一部メーカーの生産・出荷停止の影響により前年を下回っている。娯楽や飲食サービスなどは緩やかに回復しつつある。このように個人消費は、一部に弱さがみられるものの、緩やかに回復しつつある。

(主なヒアリング結果)

- 3月は気温があまり上昇しなかったため、春物衣料の動きが鈍かったが、バレンタインをはじめとする洋菓子に加え、化粧品や婦人雑貨が好調に推移しているほか、物産展が売上を牽引しており業況は良い。(百貨店・スーパー)
- 食料品などの値上げによって消費者の節約志向は依然として高い状況。客数は減少傾向であるが、客単価が上昇しているため売上高は前年を上回っている。(百貨店・スーパー)
- 売上高や客数、客単価は前年を上回っている一方で、買上点数は前年を下回っているが、洗剤などの日用品を中心に割安感のある大容量商品にシフトしたことが主な要因と考えており、需要自体が減少したとの印象はない。(ドラッグストア)
- 2月は暖冬の影響で防寒着、暖房器具、カイロ等の冬物商品が総じて不振となった。一方、3月に入ってから房総半島周辺で地震が頻発した影響から防災用品が好調に推移したため、足下の売上は回復する見込み。(ホームセンター)
- 半導体不足等による生産遅延がほぼ解消したことで販売台数は回復傾向にあったが、自動車メーカーの生産・出荷停止の影響を受け、年明け以降の販売台数は前年を大きく下回っている。(自動車販売)
- 各種イベントの開催により来場者数は好調に推移しているほか、併設する宿泊施設も稼働率が続いている。(娯楽)
- 1月から3月はお正月に始まり、節分や卒業式などのハレの日が多いことから、他の時期と比べ来店客数は増える傾向にあるが、今期はコロナ禍が収束したこともあり、売上・来店客数とも伸びている。(飲食サービス)

■ 生産活動 「足踏みの状況にある」

生産を業種別にみると、汎用・業務用機械、化学などが増加しているものの、生産用機械、鉄鋼、金属製品などが減少しており、全体としては、足踏みの状況にある。

- 石油関連の大型案件を受注するなど、海外需要が堅調であることから、工場稼働率は高水準となっている。(汎用・業務用機械)
- 中国の景気減速を背景とした外需低迷や国内における土木建築分野の人材不足・資材価格高騰による需要の先送りに加え、一部自動車メーカーの生産停止による影響などから、生産量は減少傾向にある。(鉄鋼)
- 能登半島地震を起因とした一部自動車メーカーの生産調整のほか、建設機械メーカーの需要回復遅れの影響を受け、生産は当初の見込みを下回っている。(金属製品)

■ 雇用情勢 「持ち直しの動きに一服感がみられる」

新規求人数は増加しているものの、有効求人倍率は低下している。雇用保険受給者実人員は前年を上回っている。このように雇用情勢は、持ち直しの動きに一服感がみられる。

- 従業員の年齢構成が中高年に偏っており、若い社員を増やしたいと考えているが、賃金水準の高い大手企業に流れてしまっている。そのため、今後は海外にも目を向けて採用活動を行う必要があると考えている。(製造業)
- パートタイムの時給引き上げに伴い「扶養の壁」問題が発生することから、勤務時間を調整することなく働くことができるようにするため、パートタイムからフルタイムへの勤務形態転換を推進している。(小売業)
- 人手不足が喫緊の課題となっており、パートタイマー確保のために時給引上げが不可欠な状況となっている。(飲食サービス)

■ 設備投資 「5年度は増加見込みとなっている」 (全規模・全産業) 「法人企業景気予測調査」6年1~3月期

- 製造業では前年比増減率29.1%の増加見込み、非製造業では同4.0%の増加見込みとなっており、全規模・全産業では同7.0%の増加見込みとなっている。

■ 企業収益 「5年度は増益見込みとなっている」 (全規模) 「法人企業景気予測調査」6年1~3月期

- 製造業では前年比増減率13.3%の増益見込み、非製造業では同56.2%の増益見込みとなっており、全規模では同49.3%の増益見込みとなっている。

■ 企業の景況感 「『下降』超となっている」 (全規模・全産業) 「法人企業景気予測調査」6年1~3月期

- 先行きについては、6年7~9月期に「上昇」超に転じる見通しとなっている。

■ 住宅建設 「前年を下回っている」

- 新設住宅着工戸数をみると、貸家は前年を上回っているものの、持家、分譲住宅は前年を下回っており、全体として前年を下回っている。

■ 公共事業 「前年を上回っている」

- 公共工事請負金額をみると、前年を上回っている。

県内経済情勢 (令和6年4月判断)

(資料)

目次	(頁)
1. 個人消費	1
2. 生産活動	2
3. 雇用情勢	3
4. 設備投資	4
5. 企業収益	4
6. 企業の景況感	4
7. 住宅建設	5
8. 公共事業	5

令和6年4月22日

財務省関東財務局
千葉財務事務所

1. 個人消費

一部に弱さがみられるものの、緩やかに回復しつつある

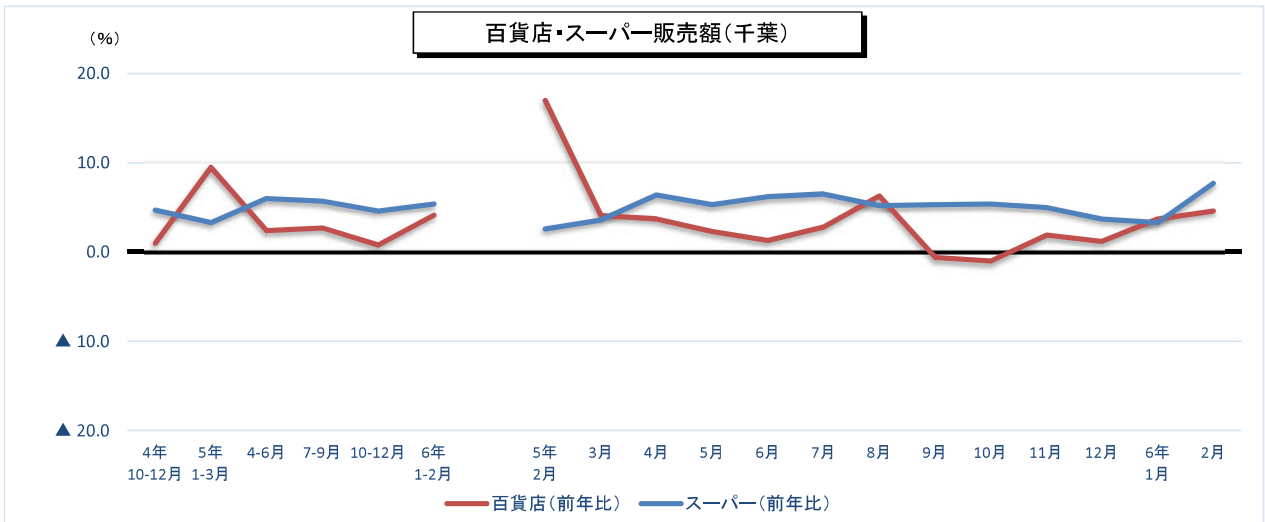

[経済産業省]

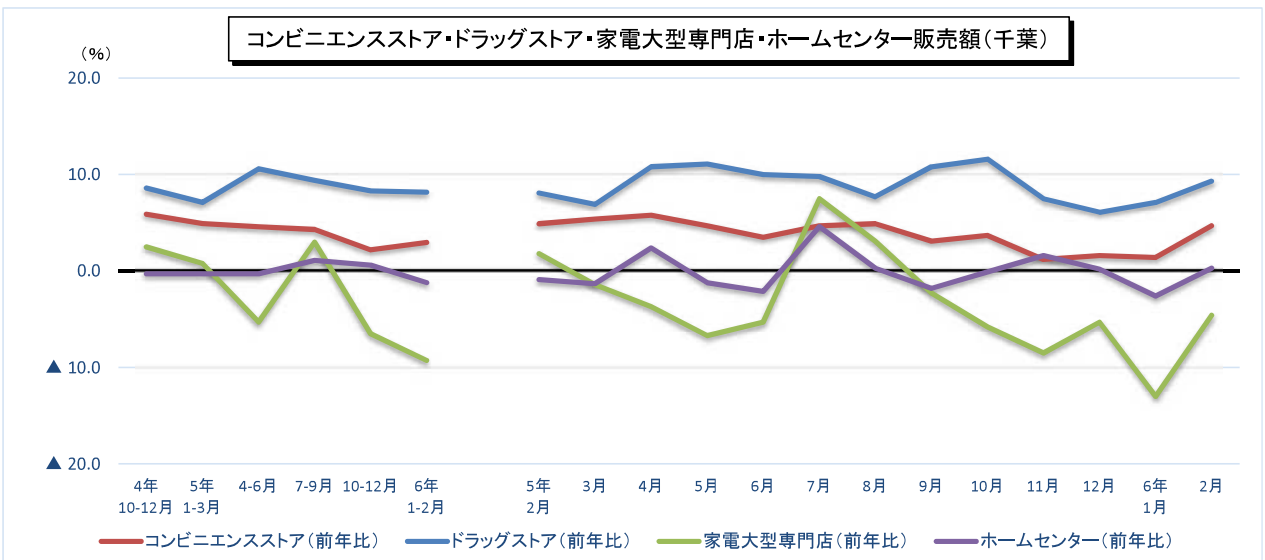

[経済産業省]

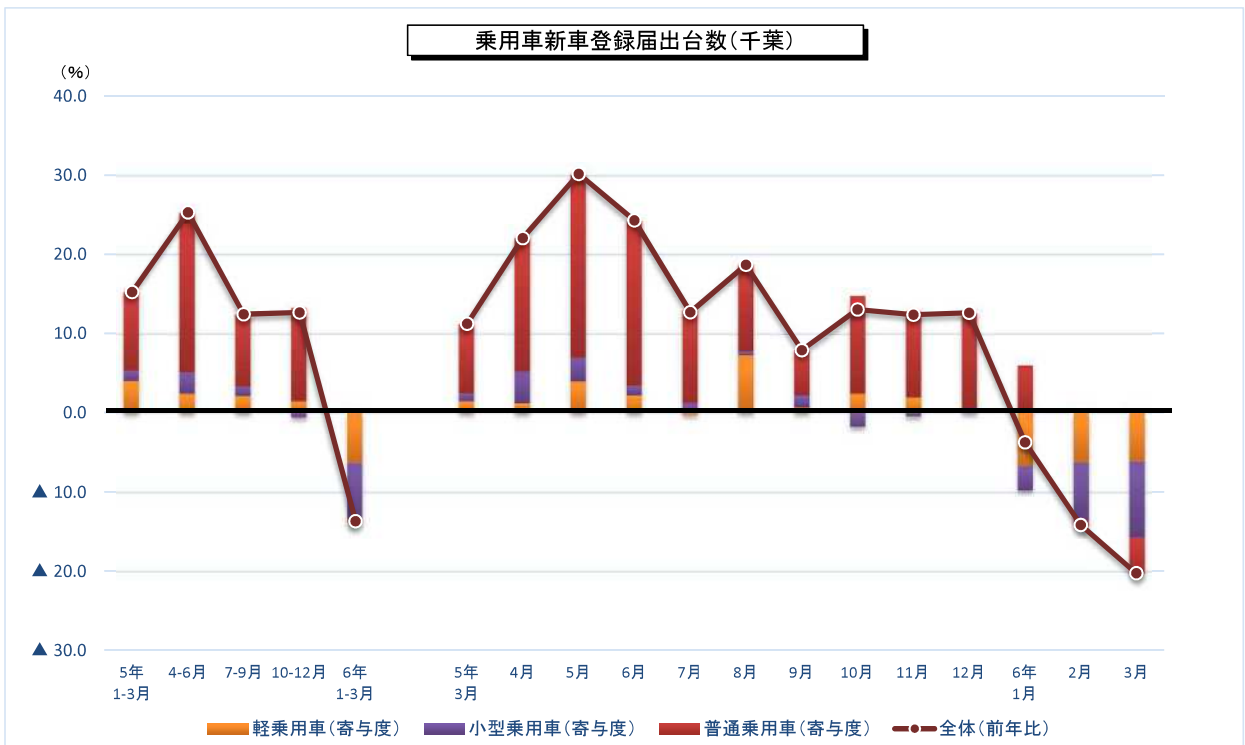

[日本自動車販売協会連合会・全国軽自動車協会連合会]

2. 生産活動

足踏みの状況にある

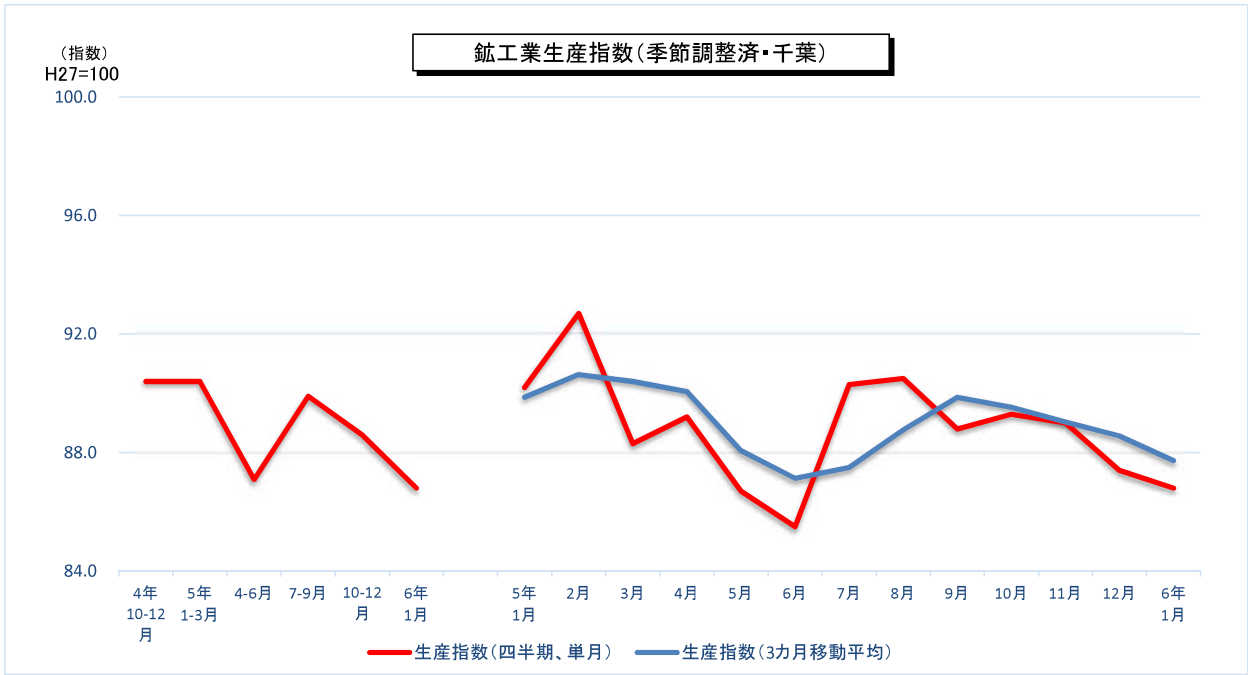

[千葉県]

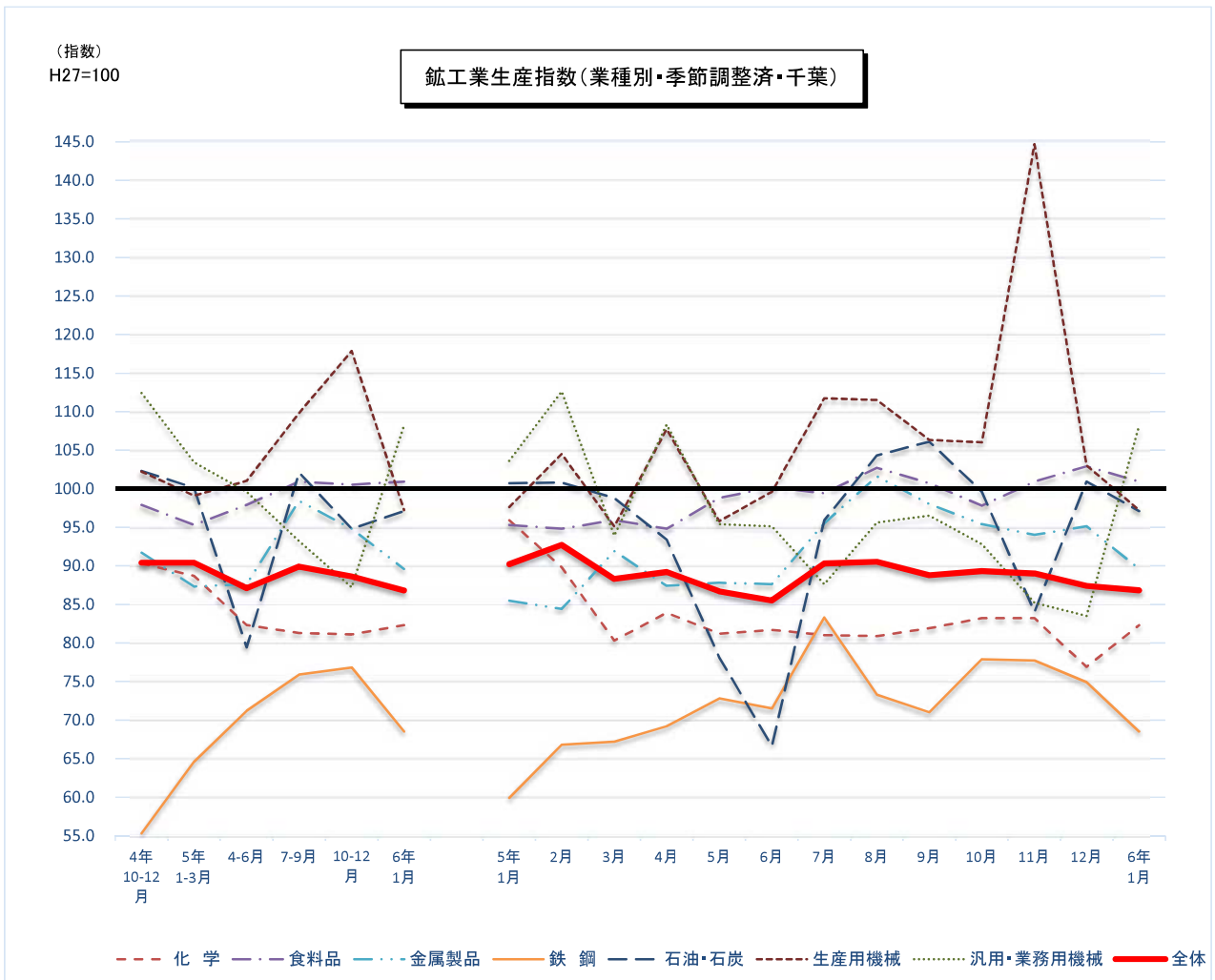

[千葉県]

3. 雇用情勢

持ち直しの動きに一服感がみられる

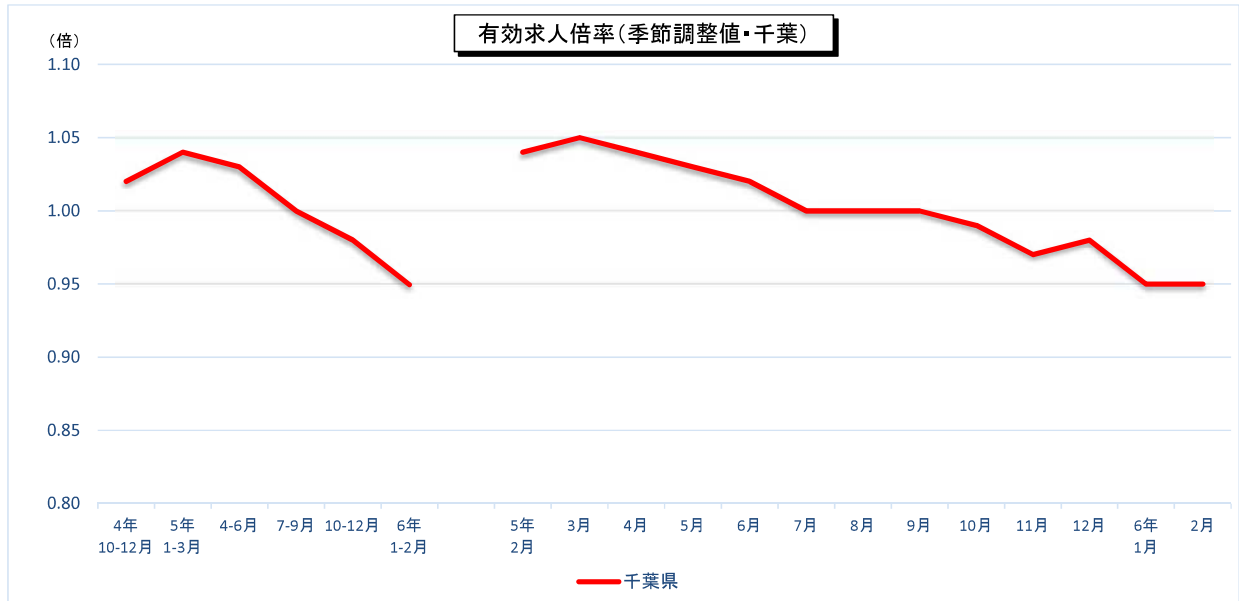

(注) 四半期は期中平均である。

[千葉労働局]

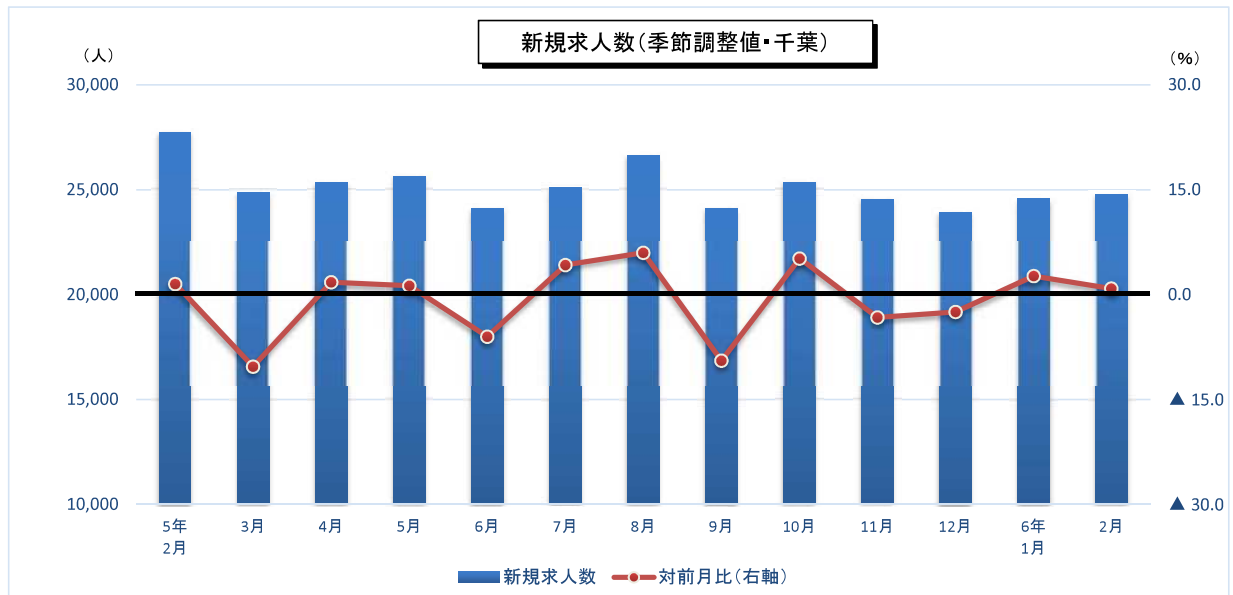

[千葉労働局]

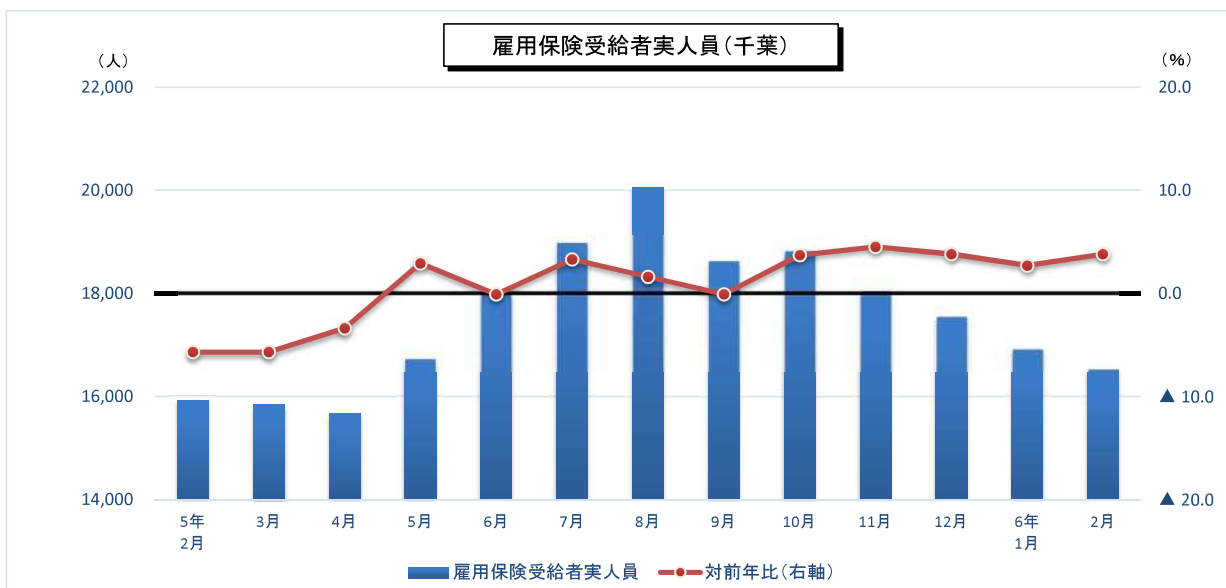

[千葉労働局]

4. 設備投資

5年度は増加見込みとなっている

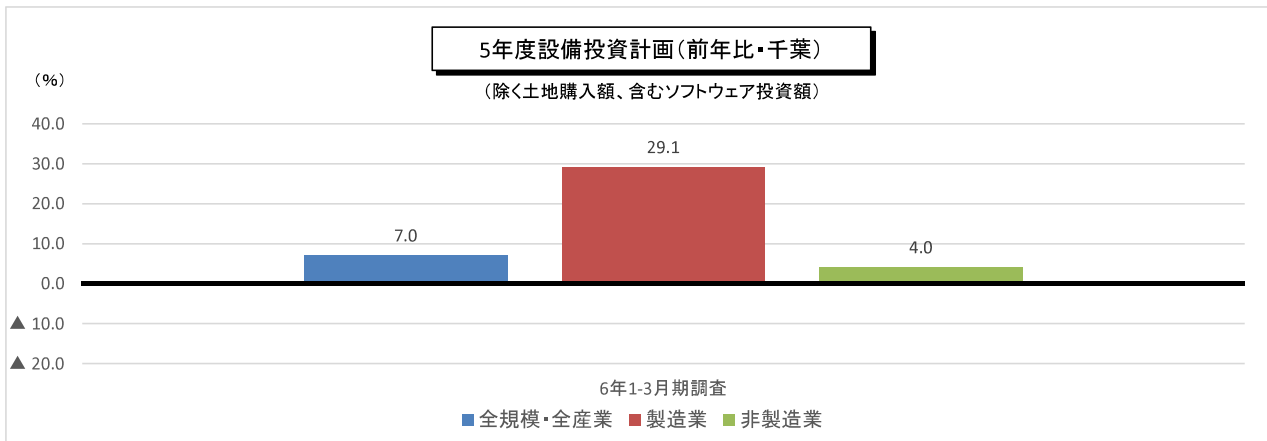

[千葉財務事務所(法人企業景気予測調査)]

5. 企業収益

5年度は増益見込みとなっている

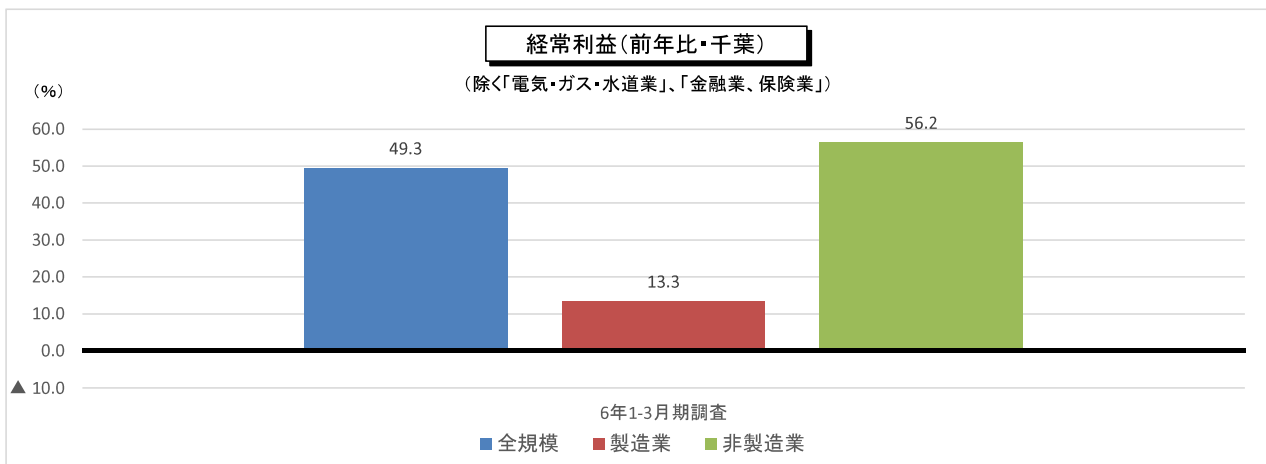

[千葉財務事務所(法人企業景気予測調査)]

6. 企業の景況感

「下降」超となっている

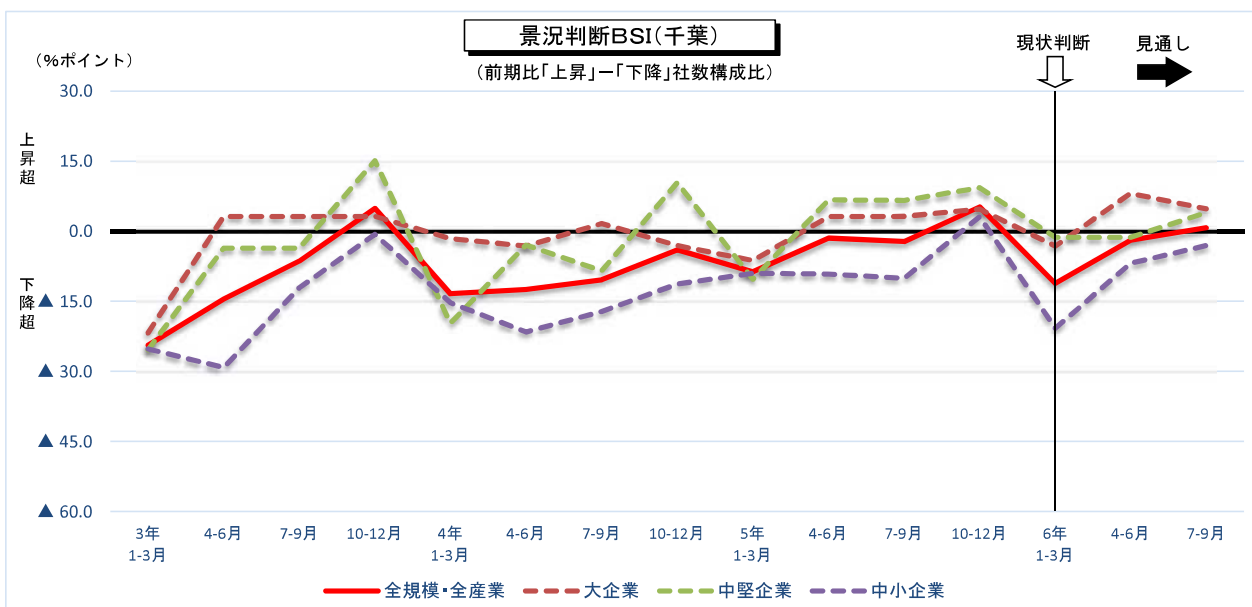

[千葉財務事務所(法人企業景気予測調査)]

7. 住宅建設

前年を下回っている

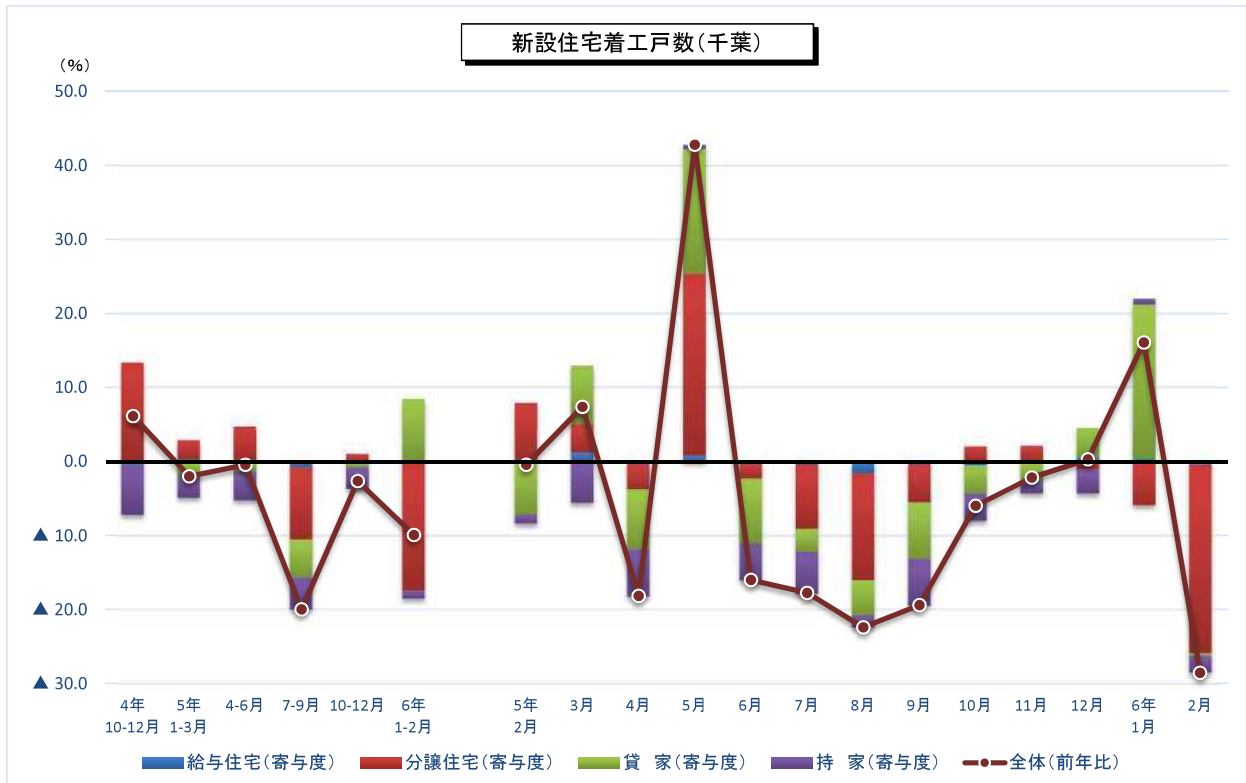

[国土交通省]

8. 公共事業

前年を上回っている

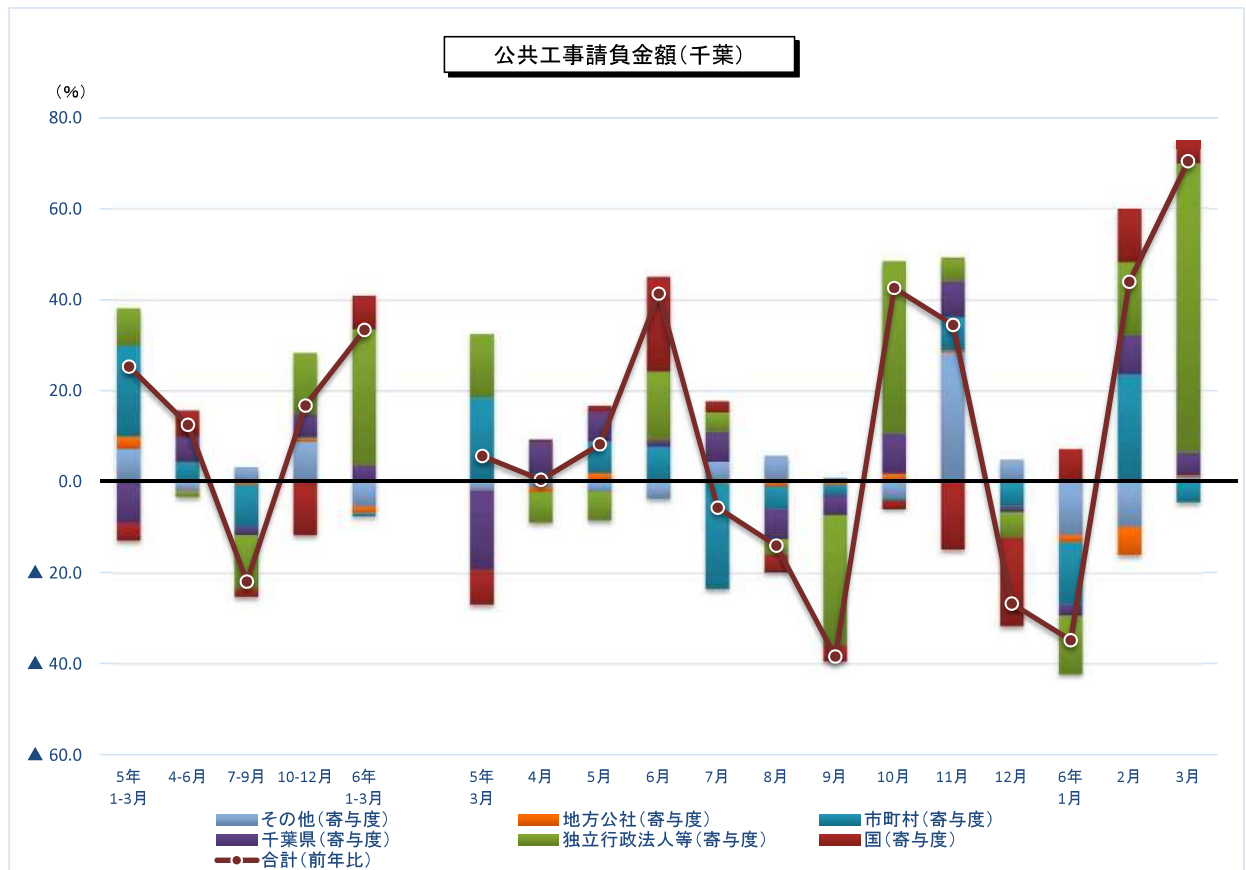

[東日本建設業保証株式会社]

毎月勤労統計調査地方調査結果月報

(基幹統計 毎月勤労統計調査地方調査結果 千葉県)

千葉県の賃金、労働時間及び雇用の動き

—令和6年4月分—

<概況>

(調査産業計・事業所規模5人以上)

・きまって支給する給与	26万5,318円	指数	105.1	(対前年同月比3.6%増)
・総実労働時間	135.7時間	指数	103.6	(対前年同月比0.3%増)
・常用労働者数	186万2,045人	指数	101.9	(対前年同月比1.3%増)

(調査産業計・事業所規模30人以上)

・きまって支給する給与	28万9,046円	指数	106.5	(対前年同月比5.6%増)
・総実労働時間	143.3時間	指数	107.2	(対前年同月比1.9%増)
・常用労働者数	112万5,759人	指数	100.4	(対前年同月比1.1%増)

<指数の推移>

(調査産業計・事業所規模5人以上)
(令和2年平均=100)

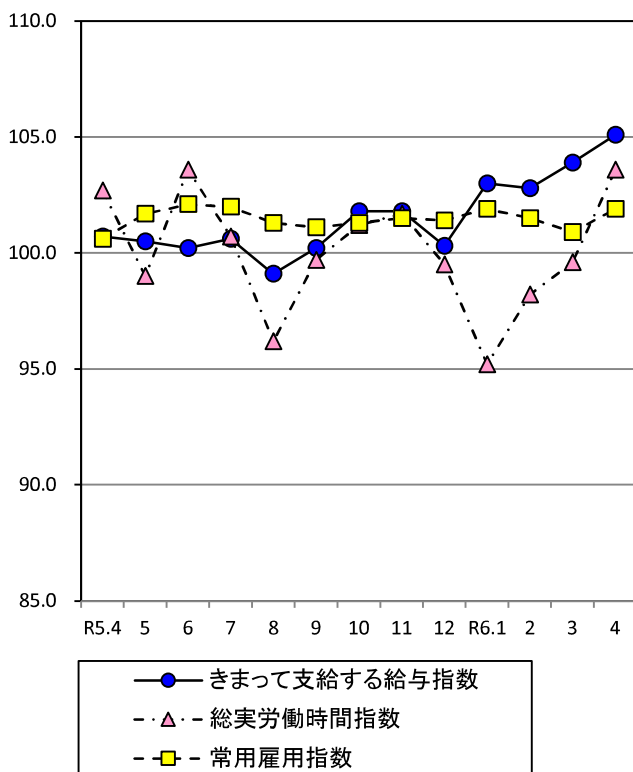

(調査産業計・事業所規模30人以上)
(令和2年平均=100)

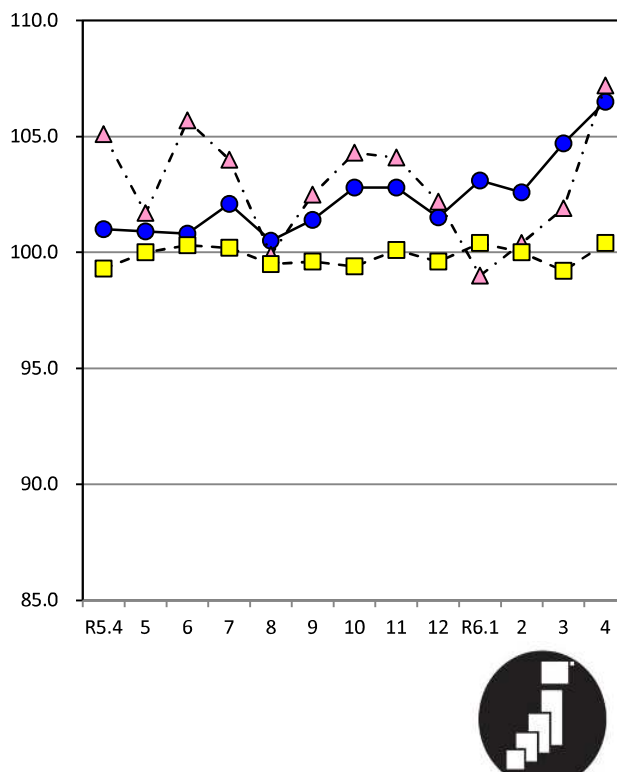

政府統計

毎月勤労統計調査地方調査の説明

1. 調査の目的

この調査は、統計法に基づく基幹統計で、千葉県における賃金、労働時間及び雇用について毎月の変動を明らかにすることを目的としている。

2. 調査の対象

この調査は日本標準産業分類（平成25年10月改定）にいう鉱業、採石業、砂利採取業、建設業、製造業、電気・ガス・熱供給・水道業、情報通信業、運輸業、郵便業、卸売業、小売業、金融業、保険業、不動産業、物品賃貸業、学術研究、専門・技術サービス業、宿泊業、飲食サービス業、生活関連サービス業、娯楽業（家事サービス業を除く。）、教育、学習支援業、医療、福祉、複合サービス事業、サービス業（他に分類されないもの）（外国公務を除く。）に属し、常時5人以上の常用労働者を雇用する事業所の中から、産業別、事業所規模別に無作為抽出され、厚生労働大臣によって指定された約1,100事業所について調査を行っている（よって、統計表中の「事業所規模5人以上」の数値はすべての調査対象事業所について集計したものである）。

3. 主要調査事項の定義

(1) 現金給与額

賃金、給料、手当、賞与その他名称を問わず、労働の対価として労働者に通貨で支払うもので、所得税、社会保険料、組合費、購買代金等を差し引く以前の総額である。

①現金給与総額 「きまって支給する給与」と「特別に支払われた給与」の合計額である。

②きまって支給する給与（定期給与）

労働協約、就業規則等によってあらかじめ定められている支給条件、算定方法によって算定され支給される給与のことで、基本給、諸手当、超過労働給与等である。

③所定内給与 「きまって支給する給与」から「超過労働給与」を除いたものである。

④超過労働給与（所定外給与） 所定労働時間を超えて提供した労働に対して算定される給与のことである。

⑤特別に支払われた給与（特別給与）

賞与、労働協約等の改訂により過去にさかのぼって算定された給与の追給額、3か月を超える期間で算定される通勤手当等及び一時的、突発的理由により支払われた給与等のことである。また、支給条件や支給額が労働協約等によってあらかじめ確定されているが支給事由の発生が不確定で非常にまれに支給されるものも含める。

(2) 実労働時間

労働者が実際に労働した時間数であって、休憩時間は除かれる。

①総実労働時間 「所定内労働時間」と「所定外労働時間」の合計時間である。

②所定内労働時間 事業所の就業規則で定められた正規の始業時刻と終業時刻との間の実労働時間である。

③所定外労働時間 所定内労働時間以外の早出、残業、休日出勤、臨時の呼出等の実労働時間である。

(3) 出勤日数

労働者が業務遂行のため、事業所に出勤し、就業した日数である。1日のうち1時間でも就業すれば出勤日となる。有給であってもその日に就業しなかったものは計上しない。

(4) 常用労働者

期間を定めず又は1か月以上の期間を定めて雇われている者をいう。また、重役、理事等の役員でも一定の業務に従事し、一般の労働者と同じ給与規則又は基準により給与の算定を受けている者は含まれる。

なお、「パートタイム労働者」とは、常用労働者のうち、1日の所定労働時間が一般の労働者よりも短い者、あるいは1日の所定労働時間が一般の労働者と同じで、1週の所定労働日数が一般の労働者よりも少ない者をいう。

(5) 労働異動率は、次の算式による。

$$\text{入（離）職率} = \frac{\text{当月の推計労働者の増加（減少）数}}{\text{前月末推計労働者数}} \times 100$$

4. 調査結果の推計方法

この調査結果の数値は、調査事業所からの報告を標本として、本県の事業所規模5人以上のすべての事業所に対応する数値を推定したものである。

5. 利用上の注意

(1) 令和2年1月分調査から、1年毎に事業所規模30人以上の調査対象事業所の3分の1を入れ替える「部分入替え方式」を導入した（従来は2～3年毎に総入れ替え）。経過措置として、平成30年1月分及び平成31年1月分調査においては、調査対象事業所の2分の1を入れ替えることとした。これに伴い、従来行ってきたギャップ修正（総入れ替えに伴い生じる旧調査結果と新調査結果のギャップを排除し、時系列比較が可能となるように過去に遡って指数及び増減率を改訂すること）を行わないこととするともに、常用雇用指数についてのみ、従来どおり、経済センサスなどの全数調査を労働者数推計のベンチマークとして設定することに伴う改訂を行う。

令和4年1月分調査から、「平成28年経済センサス活動調査」を基にベンチマーク更新を行った。

令和6年1月分調査から、「令和3年経済センサス活動調査」を基にベンチマーク更新を行った。ベンチマーク更新に伴い常用雇用指数及びその前年同月比等は、過去に遡って改訂している。賃金、労働時間及びパートタイム労働者比率の令和6年（1月分以降）の前年同月比等については、令和5年にベンチマーク更新を実施した参考値を作成し、この参考値と令和6年の値を比較することによりベンチマーク更新の影響を取り除いて算出しているため、指数から算出した場合と一致しない。

- (2) 令和4年1月分調査から、指数を「令和2年基準」（令和2年平均指数=100）に更新した。（基準時更新）
令和6年1月調査において実施したベンチマーク更新に伴い、常用雇用指数は過去に遡って改訂が行われたところである。それに伴い、基準年（令和2年）の常用雇用指数が100となるように、令和6年4月調査より、常用雇用指数を過去に遡って改訂している。また、伸び率についても、改訂後の指数で再計算している。
- (3) 平成29年1月分調査から、平成25年10月に改定された日本標準産業分類に基づく集計結果を公表することとした。
- (4) 前年同月（前月）増減率については、指数により計算している。
- (5) 産業大分類「鉱業、採石業、砂利採取業」、規模5～29人の「電気・ガス・熱供給・水道業」、規模100人以上の「複合サービス事業」については調査対象事業所が少ないため公表しない。

～結果概要～

1. 平均賃金の動き(事業所規模5人以上)

現金給与総額は、調査産業計で 273,760円(前年同月増減率 2.9%)となった。

きまって支給する給与は、調査産業計で 265,318円(前年同月増減率 3.6%)となった。

特別に支払われた給与は、調査産業計で 8,442円(前年同月差 -1,376円)となった。

産業別の給与額(事業所規模5人以上)

産 業	現金給与総額			きまって支給する給与			特別に支払われた給与	
	金 額 (円)	前 月 増減率 (%)	前年同月 増減率 (%)	金 額 (円)	前 月 増減率 (%)	前年同月 増減率 (%)	金 額 (円)	前年同月差 (円)
調査産業計	273,760	-1.0	2.9	265,318	1.2	3.6	8,442	-1,376
鉱業、採石業、砂利採取業	X	X	X	X	X	X	X	X
建設業	364,215	-4.4	-12.1	363,525	1.4	-7.2	690	-21,776
製造業	328,299	1.9	0.4	316,650	2.3	0.3	11,649	196
電気・ガス・熱供給・水道業	393,775	-2.3	-7.1	391,659	3.5	-5.1	2,116	-8,536
情報通信業	382,678	-10.7	-5.5	376,964	1.4	-4.5	5,714	-4,162
運輸業、郵便業	326,473	3.2	10.5	321,668	2.2	13.9	4,805	-7,792
卸売業、小売業	221,292	-4.9	10.6	207,925	-1.1	7.5	13,367	6,429
金融業、保険業	356,326	4.5	5.5	341,437	2.6	6.1	14,889	-820
不動産業、物品賃貸業	374,281	2.2	8.7	351,013	-2.8	11.2	23,268	-5,049
学術研究、専門・技術サービス業	388,501	-3.0	-0.1	377,650	0.9	10.5	10,851	-35,987
宿泊業、飲食サービス業	114,207	-0.5	-3.7	113,446	0.5	-3.8	761	100
生活関連サービス、娯楽業	207,326	-3.5	0.0	204,254	1.6	0.9	3,072	-1,856
教育、学習支援業	333,249	-0.2	5.6	321,454	2.8	6.4	11,795	-1,902
医療、福祉	293,753	-1.6	2.9	290,142	1.9	3.3	3,611	-649
複合サービス事業	305,677	-10.6	-1.3	294,011	1.4	0.8	11,666	-6,158
サービス業(他に分類されないもの)	246,998	2.7	2.3	231,305	-0.7	-0.3	15,693	6,404

2. 平均賃金の動き(事業所規模30人以上)

現金給与総額は、調査産業計で 297,866円(前年同月増減率 4.6%)となった。

きまって支給する給与は、調査産業計で 289,046円(前年同月増減率 5.6%)となった。

特別に支払われた給与は、調査産業計で 8,820円(前年同月差 -2,132円)となった。

産業別の給与額(事業所規模30人以上)

産 業	現金給与総額			きまって支給する給与			特別に支払われた給与	
	金 額 (円)	前 月 増減率 (%)	前年同月 増減率 (%)	金 額 (円)	前 月 増減率 (%)	前年同月 増減率 (%)	金 額 (円)	前年同月差 (円)
調査産業計	297,866	-0.7	4.6	289,046	1.7	5.6	8,820	-2,132
鉱業、採石業、砂利採取業	X	X	X	X	X	X	X	X
建設業	435,644	0.7	4.2	433,850	0.9	7.6	1,794	-12,847
製造業	341,230	3.5	-0.6	327,936	2.6	-0.5	13,294	-427
電気・ガス・熱供給・水道業	428,454	-3.3	1.2	425,634	3.7	3.0	2,820	-7,832
情報通信業	392,631	-13.1	-7.0	389,402	1.4	-6.9	3,229	-233
運輸業、郵便業	329,454	6.7	15.0	323,633	5.4	18.3	5,821	-7,379
卸売業、小売業	237,280	-7.2	15.5	221,505	0.3	15.0	15,775	3,081
金融業、保険業	371,088	4.8	10.6	351,568	2.1	8.6	19,520	7,562
不動産業、物品賃貸業	419,840	22.0	6.9	365,348	6.7	12.3	54,492	-13,085
学術研究、専門・技術サービス業	430,473	-6.0	22.7	423,496	1.4	23.4	6,977	-889
宿泊業、飲食サービス業	126,322	-1.0	-11.0	124,270	-0.2	-11.1	2,052	134
生活関連サービス、娯楽業	206,740	-4.0	-1.6	204,201	3.2	-1.1	2,539	-1,339
教育、学習支援業	391,842	3.3	10.1	374,905	2.1	11.7	16,937	-3,176
医療、福祉	323,885	-5.3	5.0	320,215	-0.6	5.4	3,670	-684
複合サービス事業	297,885	6.2	-3.8	283,345	1.2	-1.8	14,540	-6,336
サービス業(他に分類されないもの)	213,514	1.7	-8.3	209,437	2.3	-5.9	4,077	-6,332

3.出勤日数及び実労働時間の動き(事業所規模5人以上)

出勤日数は、調査産業計で 17.7日(前年同月差 0.2日)となった。

総実労働時間は、調査産業計で 135.7時間(前年同月増減率 0.3%)となった。

所定内労働時間は、調査産業計で 125.6時間(前年同月増減率 0.2%)となった。

所定外労働時間は、調査産業計で 10.1時間(前年同月増減率 1.0%)となった。

産業別の出勤日数及び労働時間(事業所規模5人以上)

産 業	出勤日数			総実労働時間			所定内労働時間			所定外労働時間		
	日数	前月差	前年同月差	時間数	前月増減率	前年同月増減率	時間数	前月増減率	前年同月増減率	時間数	前月増減率	前年同月増減率
	(日)	(日)	(日)	(時間)	(%)	(%)	(時間)	(%)	(%)	(時間)	(%)	(%)
調査産業計	17.7	0.6	0.2	135.7	4.0	0.3	125.6	3.8	0.2	10.1	5.3	1.0
鉱業、採石業、砂利採取業	X	X	X	X	X	X	X	X	X	X	X	X
建設業	20.4	0.9	-0.7	156.6	2.2	-8.9	145.8	3.7	-8.0	10.8	-14.3	-21.2
製造業	19.7	0.7	-0.1	164.0	4.2	-0.2	149.6	4.0	0.7	14.4	4.4	-8.9
電気・ガス・熱供給・水道業	19.3	0.8	0.3	156.7	4.9	-2.4	139.8	6.4	-3.0	16.9	-6.1	2.4
情報通信業	18.9	0.8	-0.5	161.4	2.9	-2.4	148.2	3.9	-0.8	13.2	-7.7	-17.0
運輸業、郵便業	19.3	0.6	0.4	163.8	3.9	3.1	140.3	1.8	0.5	23.5	18.8	21.2
卸売業、小売業	16.9	0.5	0.3	120.4	2.7	2.0	114.0	3.0	1.7	6.4	-3.1	6.7
金融業、保険業	18.7	1.2	0.4	144.5	7.4	1.5	134.3	7.1	2.7	10.2	9.7	-12.8
不動産業、物品賃貸業	20.1	0.9	1.8	166.4	5.3	12.9	152.8	5.2	13.7	13.6	6.3	4.7
学術研究、専門・技術サービス業	19.2	0.7	1.1	157.7	2.1	10.6	143.8	2.7	7.1	13.9	-4.8	65.4
宿泊業、飲食サービス業	13.0	-0.4	-0.5	82.5	-2.7	-4.4	78.1	-2.5	-4.1	4.4	-6.4	-10.3
生活関連サービス、娯楽業	16.5	0.4	-1.0	121.0	2.8	-5.3	112.6	1.6	-7.0	8.4	20.0	23.5
教育、学習支援業	17.6	2.1	0.7	144.8	17.9	4.3	130.5	15.5	3.6	14.3	45.9	10.9
医療、福祉	18.1	0.8	0.7	135.7	4.7	1.5	131.0	4.8	2.2	4.7	0.0	-16.1
複合サービス事業	19.3	1.1	0.3	145.9	4.4	-0.1	137.7	5.0	0.2	8.2	-3.5	-3.5
サービス業(他に分類されないもの)	17.7	0.3	-0.2	134.0	1.0	-4.2	123.0	2.0	-3.5	11.0	-9.1	-11.3

4.出勤日数及び実労働時間の動き(事業所規模30人以上)

出勤日数は、調査産業計で 18.2日(前年同月差 0.2日)となった。

総実労働時間は、調査産業計で 143.3時間(前年同月増減率 1.9%)となった。

所定内労働時間は、調査産業計で 131.2時間(前年同月増減率 1.8%)となった。

所定外労働時間は、調査産業計で 12.1時間(前年同月増減率 3.4%)となった。

産業別の出勤日数及び労働時間(事業所規模30人以上)

産 業	出勤日数			総実労働時間			所定内労働時間			所定外労働時間		
	日数	前月差	前年同月差	時間数	前月増減率	前年同月増減率	時間数	前月増減率	前年同月増減率	時間数	前月増減率	前年同月増減率
	(日)	(日)	(日)	(時間)	(%)	(%)	(時間)	(%)	(%)	(時間)	(%)	(%)
調査産業計	18.2	0.7	0.2	143.3	5.2	1.9	131.2	4.9	1.8	12.1	9.0	3.4
鉱業、採石業、砂利採取業	X	X	X	X	X	X	X	X	X	X	X	X
建設業	20.8	1.3	0.1	165.3	6.2	-4.4	153.8	7.9	-0.1	11.5	-12.8	-39.5
製造業	19.5	0.8	-0.2	165.5	4.4	-0.6	148.7	4.3	-0.6	16.8	5.7	-0.5
電気・ガス・熱供給・水道業	20.0	1.0	1.0	167.3	5.3	4.2	147.5	7.6	2.4	19.8	-9.6	20.0
情報通信業	18.7	0.8	-0.5	161.0	2.8	-1.7	147.5	4.0	0.0	13.5	-8.2	-16.7
運輸業、郵便業	19.1	0.7	0.7	164.0	6.7	8.4	139.3	4.3	4.6	24.7	22.9	37.2
卸売業、小売業	17.7	0.3	0.3	127.1	3.1	5.2	119.4	3.0	5.1	7.7	4.1	7.0
金融業、保険業	18.6	1.0	0.7	142.2	5.7	4.5	132.7	5.7	5.2	9.5	5.5	-4.1
不動産業、物品賃貸業	18.9	0.7	0.5	148.7	1.4	1.9	132.4	1.9	3.1	16.3	-2.4	-6.8
学術研究、専門・技術サービス業	18.7	0.3	1.2	162.5	0.3	17.1	145.1	1.4	12.3	17.4	-7.5	83.2
宿泊業、飲食サービス業	13.4	-0.6	-0.4	86.8	-2.8	-8.8	81.1	-3.1	-8.3	5.7	0.0	-13.6
生活関連サービス、娯楽業	16.6	0.7	-0.8	122.7	6.4	-3.1	113.6	5.1	-3.8	9.1	24.6	5.8
教育、学習支援業	18.6	2.4	1.0	158.7	18.7	6.9	143.4	16.2	7.8	15.3	48.5	-0.7
医療、福祉	18.7	0.9	0.9	144.3	4.6	4.4	138.3	4.7	5.0	6.0	3.5	-6.3
複合サービス事業	19.5	0.5	0.4	149.8	1.8	-0.2	139.0	2.8	0.4	10.8	-10.0	-6.1
サービス業(他に分類されないもの)	17.5	0.5	-0.5	130.4	3.3	-6.3	120.0	3.9	-5.1	10.4	-3.8	-18.1

5.雇用の動き(事業所規模5人以上)

本月末労働者数は、調査産業計で 1,862,045人(前年同月増減率 1.3%)となった。

入職率は、調査産業計で 5.64%(前年同月差 -0.05ポイント)となった。

離職率は、調査産業計で 4.56%(前年同月差 -0.36ポイント)となった。

産業別の常用労働者数及び労働異動率(事業所規模5人以上)

産 業	本月末労働者数			入職率			離職率		
	前 月 増減率 (人)	前年同月 増減率 (%)	前年同月 増減率 (%)	前月差 (%)	前 年 同月差 (ポイント)	前 年 同月差 (ポイント)	前月差 (%)	前 年 同月差 (ポイント)	前 年 同月差 (ポイント)
調査産業計	1,862,045	1.0	1.3	5.64	3.69	-0.05	4.56	2.06	-0.36
鉱業、採石業、砂利採取業	X	X	X	X	X	X	X	X	X
建設業	94,577	1.4	2.2	2.33	1.66	-0.58	0.91	-0.23	-1.02
製造業	200,703	0.4	0.2	2.11	1.52	-0.14	1.42	-0.28	0.08
電気・ガス・熱供給・水道業	8,730	1.3	24.6	7.79	7.60	0.53	6.61	6.29	1.08
情報通信業	26,143	1.1	-2.8	3.13	2.84	0.23	2.03	1.42	-0.68
運輸業、郵便業	163,155	0.7	4.9	2.79	1.90	0.76	2.08	0.84	0.71
卸売業、小売業	340,894	-0.6	-1.7	2.30	0.38	-0.92	2.84	0.85	-0.71
金融業、保険業	40,098	-0.4	-3.8	9.97	9.42	-0.69	10.32	8.84	0.25
不動産業、物品賃貸業	32,383	5.0	5.4	7.43	7.00	2.66	2.47	1.27	-2.41
学術研究、専門・技術サービス業	42,278	-2.4	-5.2	1.37	0.93	-4.14	3.80	3.45	-0.70
宿泊業、飲食サービス業	185,298	0.7	-0.3	6.61	2.86	-1.04	5.99	0.62	-1.38
生活関連サービス、娯楽業	85,266	-1.0	5.5	7.43	1.35	2.17	8.43	2.80	0.72
教育、学習支援業	131,137	6.1	6.6	22.23	17.45	-0.25	16.13	11.13	-1.52
医療、福祉	326,145	3.3	1.4	6.71	5.90	1.84	3.47	1.30	0.11
複合サービス事業	12,581	-0.9	-1.3	9.11	7.94	-0.29	10.01	8.22	1.94
サービス業(他に分類されないもの)	172,327	-0.4	1.8	4.85	2.11	0.16	5.26	3.28	1.19

6.雇用の動き(事業所規模30人以上)

本月末労働者数は、調査産業計で 1,125,759人(前年同月増減率 1.1%)となった。

入職率は、調査産業計で 6.27%(前年同月差 0.63ポイント)となった。

離職率は、調査産業計で 5.06%(前年同月差 0.44ポイント)となった。

産業別の常用労働者数及び労働異動率(事業所規模30人以上)

産 業	本月末労働者数			入職率			離職率		
	前 月 増減率 (人)	前年同月 増減率 (%)	前年同月 増減率 (%)	前月差 (%)	前 年 同月差 (ポイント)	前 年 同月差 (ポイント)	前月差 (%)	前 年 同月差 (ポイント)	前 年 同月差 (ポイント)
調査産業計	1,125,759	1.2	1.1	6.27	4.70	0.63	5.06	2.65	0.44
鉱業、採石業、砂利採取業	X	X	X	X	X	X	X	X	X
建設業	33,457	2.5	3.6	4.29	3.23	0.31	1.87	0.68	-0.44
製造業	154,519	0.7	-1.9	2.22	1.64	-0.14	1.50	0.45	-0.04
電気・ガス・熱供給・水道業	6,562	1.5	-0.6	10.40	10.15	3.14	8.82	8.39	3.29
情報通信業	22,134	1.3	-0.7	3.63	3.29	0.75	2.26	1.54	0.01
運輸業、郵便業	127,650	0.1	4.9	2.20	1.45	-0.30	2.14	1.28	0.84
卸売業、小売業	162,191	-0.8	-1.2	2.15	0.41	-0.96	2.96	1.00	-0.11
金融業、保険業	23,929	0.6	-6.1	9.26	8.75	-0.13	8.71	7.67	-0.17
不動産業、物品賃貸業	12,388	2.5	-0.3	3.39	3.13	-2.97	0.87	-0.10	-2.90
学術研究、専門・技術サービス業	26,079	-1.1	-2.5	1.26	1.06	-5.07	2.41	1.84	-4.84
宿泊業、飲食サービス業	69,839	4.1	9.9	9.79	6.90	3.41	5.75	2.42	-2.88
生活関連サービス、娯楽業	55,026	-2.7	6.2	8.85	1.79	1.23	11.46	4.09	1.69
教育、学習支援業	81,320	3.9	-0.5	26.47	25.91	3.36	22.49	16.42	5.96
医療、福祉	209,967	3.7	0.3	7.30	6.33	1.42	3.62	1.03	-0.18
複合サービス事業	8,064	0.5	-0.6	4.98	3.78	-0.12	4.52	2.01	0.26
サービス業(他に分類されないもの)	132,304	0.3	1.2	5.09	2.19	1.08	4.74	2.44	1.53

千葉労働局発表
令和6年6月28日

【照会先】
千葉労働局職業安定部職業安定課
課長 山本 政好
地方労働市場情報官 井上 佳之
(代表電話) 043(221)4081

最近の雇用失業情勢
(令和6年5月分)

有効求人倍率(季節調整値) 受理地別 0.97倍 (前月と同水準)
就業地別 1.20倍 (前月から0.01ポイント上昇)
新規求人倍率(季節調整値) 受理地別 1.74倍 (前月から0.18ポイント低下)

有効求人倍率、求人・求職の推移

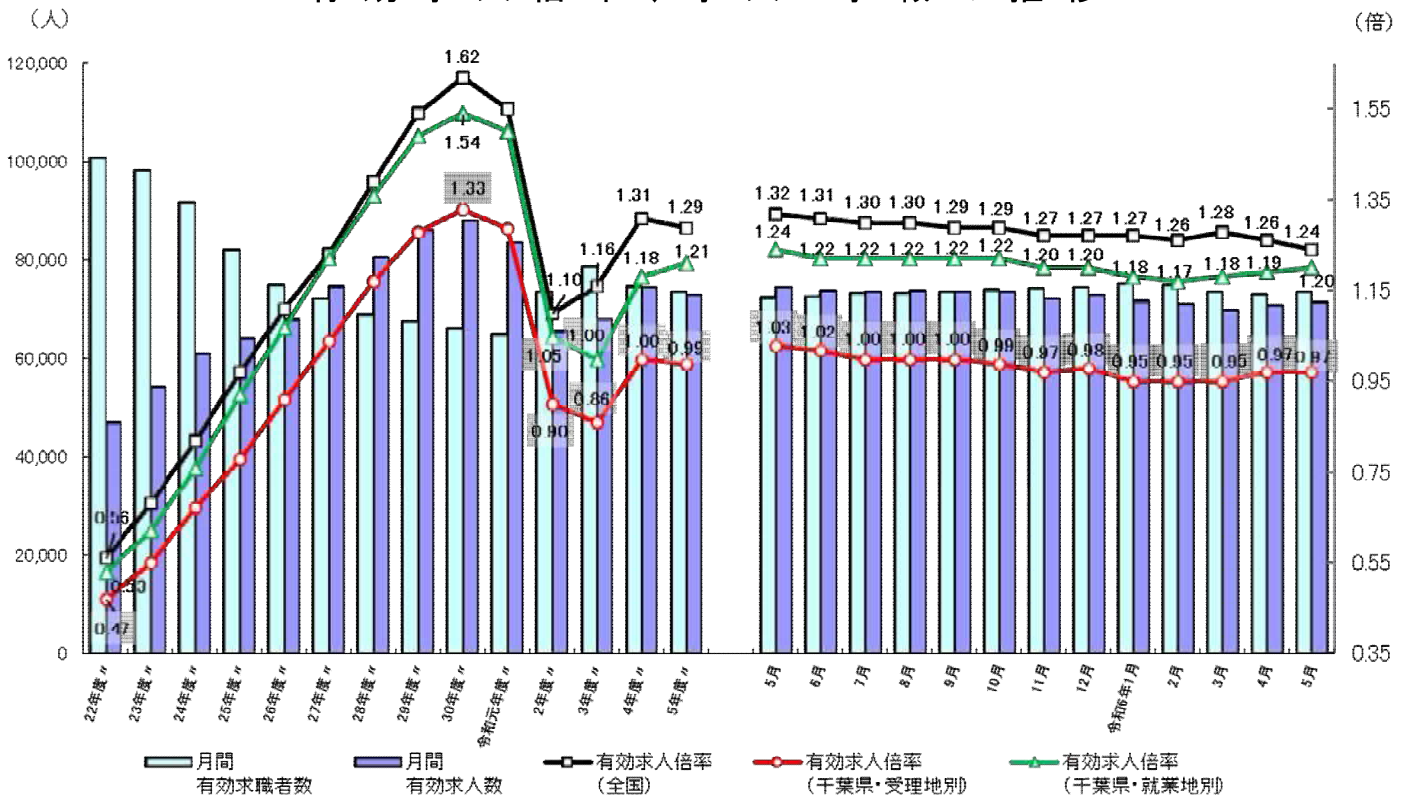

(注) 1. 月別の数値は季節調整値である。なお、令和5年12月以前の数値は、令和6年1月分公表時に新季節指数により改訂されている。
2. ハローワークインターネットサービスの機能拡充に伴い、令和3年9月以降の数値には、ハローワークに来所せず、オンライン上で求職登録した求職者数や、求職者がハローワークインターネットサービスの求人に直接応募した就職件数等が含まれる。

<雇用情勢の概況>

◎県内の雇用失業情勢は、持ち直しの動きに弱さがみられる。物価上昇等が雇用に与える影響に留意する必要がある。

1 求人倍率

(第2表・第4表)

有効求人倍率(季節調整値)は0.97倍となり、前月と同水準

有効求人数(季節調整値)は前月比0.9%増加、有効求職者数(同)は前月比0.6%増加

新規求人倍率(季節調整値)は1.74倍となり、前月から0.18ポイント低下

新規求人数(季節調整値)は前月比7.7%減少、新規求職者数(同)は前月比1.8%増加

正社員有効求人倍率は0.72倍となり、前年同月と同水準

(第3表)

2 求人

(第2表・第4表・第5表)

有効求人数(原数値)は、前年同月と比べて3.4%減少(12ヵ月連続の減少)

新規求人数(原数値)は、前年同月と比べて3.5%減少(2ヵ月ぶりの減少)

新規求人(原数値)の前年同月比を産業別にみると、情報通信業(34.4%増)等で増加し、教育、学習支援業(23.6%減)等で減少した。

3 求職

(第2表・第4表)

有効求職者数(原数値)は、前年同月と比べて1.8%増加(8ヵ月連続の増加)

新規求職者数(原数値)は、前年同月と比べて0.7%増加(2ヵ月ぶりの減少)

4 雇用保険受給者の状況

(第7表)

雇用保険受給者実人員は、17,497人と前年同月と比べて4.6%増加(2ヵ月連続の増加)

受給資格決定件数は対前年同月比1.8%増加(2ヵ月連続の増加)

全国の動き

厚生労働省が発表した令和6年5月の有効求人倍率(季節調整値)は1.24倍となり前月から0.02ポイント低下。新規求人倍率(季節調整値)は2.16倍となり、前月から0.01ポイント低下。

有効求人数(季節調整値)は前月から0.1%増加、有効求職者(同)は前月と比べ1.9%増加。

新規求人数(原数値)は前年同月に比べ0.6%減少、新規求職者(同)は前年同月と比べ1.4%増加。

これを産業別にみると、情報通信業(5.7%増)、卸売業、小売業(4.6%増)、医療、福祉(1.4%増)などで増加となり、生活関連サービス業、娯楽業(10.6%減)、製造業(7.4%減)、建設業(3.4%減)などで減少した。

第2表 一般職業紹介状況(新規学卒者を除きパートタイムを含む)

年 月		年 月		対前月 増減差 (ポイント)	対前年同月 増減率、差 (%、ポイント)	
		6年 5月	6年 4月			5年 5月
全 数	1 月間有効求職者数	78,891	77,370	77,467	-	1.8
	2 新規求職申込件数	14,478	18,416	14,586	-	▲ 0.7
	3 月間有効求人数	69,903	70,700	72,381	-	▲ 3.4
	4 新規求人数	23,918	25,091	24,774	-	▲ 3.5
	5 就職件数	3,040	3,006	2,985	-	1.8
	6 有効求人倍率(3/1) (倍)	0.89	0.91	0.93	-	▲ 0.04
	季節調整値	0.97	0.97	1.03	0.00	-
	7 新規求人倍率(4/2) (倍)	1.65	1.36	1.70	-	▲ 0.05
	季節調整値	1.74	1.92	1.97	▲ 0.18	-
	8 就職率(5/2×100) (%)	21.0	16.3	20.5	-	0.5
9 充足数	2,572	2,593	2,554	-	0.7	
10 充足率(9/4×100) (%)	10.8	10.3	10.3	-	0.5	
常 用	11 月間有効求職者数	78,635	77,136	77,238	-	1.8
	12 新規求職申込件数	14,416	18,334	14,532	-	▲ 0.8
	13 月間有効求人数	64,289	64,663	65,974	-	▲ 2.6
	14 新規求人数	21,907	23,133	22,424	-	▲ 2.3
	15 就職件数	2,745	2,736	2,737	-	0.3
	16 有効求人倍率(13/11) (倍)	0.82	0.84	0.85	-	▲ 0.03
	17 新規求人倍率(14/12) (倍)	1.52	1.26	1.54	-	▲ 0.02
	18 就職率(15/12×100) (%)	19.0	14.9	18.8	-	0.2
	19 充足数	2,361	2,381	2,357	-	0.2
	20 充足率(19/14×100) (%)	10.8	10.3	10.5	-	0.3

(注)1、第2表 令和4年12月以前の求人倍率(季節調整値)の数値は、令和5年1月分公表時に新季節指数により改訂されている。
2、厚生労働省HPIに、過去の求人数、求職者数等の訂正のお知らせを掲載してあります。

第3表 雇用形態別常用職業紹介状況(新規学卒者を除く)

年 月		年 月		対前年同月 増減率、差 (%、ポイント)	
		6年 5月	6年 4月		5年 5月
パ ー ト タ イ ム を 除 く 常 用	1 月間有効求職者数	47,414	46,939	47,113	0.6
	2 新規求職申込件数	8,571	10,714	8,515	0.7
	3 月間有効求人数	40,462	40,178	40,846	▲ 0.9
	4 新規求人数	13,841	14,161	13,780	0.4
	5 就職件数	1,276	1,283	1,343	▲ 5.0
	6 有効求人倍率(3/1) (倍)	0.85	0.86	0.87	▲ 0.02
	7 新規求人倍率(4/2) (倍)	1.61	1.32	1.62	▲ 0.01
	8 就職率(5/2×100) (%)	14.9	12.0	15.8	▲ 0.9
	9 充足数	1,054	1,064	1,094	▲ 3.7
	10 充足率(9/4×100) (%)	7.6	7.5	7.9	▲ 0.3
正 社 員	11 月間有効求人数	34,002	33,952	33,855	0.4
	12 新規求人数	11,499	11,847	11,173	2.9
	13 就職件数	972	1,025	1,047	▲ 7.2
	14 有効求人倍率(11/1) (倍)	0.72	0.72	0.72	0.00
	15 充足数	815	863	872	▲ 6.5
	16 充足率(15/12×100) (%)	7.1	7.3	7.8	▲ 0.7
常 用 パ ー ト タ イ ム	17 月間有効求職者数	31,221	30,197	30,125	3.6
	18 新規求職申込件数	5,845	7,620	6,017	▲ 2.9
	19 月間有効求人数	23,827	24,485	25,128	▲ 5.2
	20 新規求人数	8,066	8,972	8,644	▲ 6.7
	21 就職件数	1,469	1,453	1,394	5.4
	22 有効求人倍率(19/17) (倍)	0.76	0.81	0.83	▲ 0.07
	23 新規求人倍率(20/18) (倍)	1.38	1.18	1.44	▲ 0.06
	24 就職率(21/18×100) (%)	25.1	19.1	23.2	1.9
	25 充足数	1,307	1,317	1,263	3.5
	26 充足率(25/20×100) (%)	16.2	14.7	14.6	1.6

第4表-1 一般職業紹介状況(推移)(新規学卒者を除きパートタイムを含む)

令和6年5月

項目 年月	月間有効求職者数		月間有効求人数		有効求人倍率		新規求職申込件数		新規求人数		新規求人倍率		就職件数		
	季調	原数値	季調	原数値	季節	原数値	季調	原数値	季調	原数値	季節	原数値	季調	原数値	
	人	人	人	人	倍	倍	件	件	人	人	倍	倍	件	件	
平成30年度	—	66,097	—	88,117	—	1.33	—	13,418	—	30,598	—	2.28	—	4,099	
令和元年度	—	64,933	—	83,605	—	1.29	—	13,002	—	28,730	—	2.21	—	3,680	
令和2年度	—	73,520	—	65,816	—	0.90	—	13,592	—	22,888	—	1.68	—	2,877	
令和3年度	—	78,792	—	67,983	—	0.86	—	13,560	—	23,640	—	1.74	—	2,979	
令和4年度	—	74,766	—	74,478	—	1.00	—	13,291	—	25,633	—	1.93	—	2,893	
令和5年度	—	73,709	—	72,990	—	0.99	—	12,988	—	24,906	—	1.92	—	2,797	
年度は月平均値、増減率は小数点以下も含め計算。															
令和5年	2月	73,060	69,954	76,250	78,947	1.04	1.13	12,998	13,561	27,713	28,693	2.13	2.12	—	3,010
	3月	72,807	72,551	76,290	79,386	1.05	1.09	13,179	14,138	24,863	25,004	1.89	1.77	—	3,826
	4月	72,384	75,937	75,603	74,944	1.04	0.99	13,220	17,721	25,308	24,904	1.91	1.41	—	3,117
	5月	72,485	77,467	74,575	72,381	1.03	0.93	13,005	14,586	25,628	24,774	1.97	1.70	—	2,985
	6月	72,798	77,132	73,941	71,606	1.02	0.93	12,838	12,979	24,091	24,533	1.88	1.89	—	2,963
	7月	73,461	74,575	73,562	71,204	1.00	0.95	13,196	12,121	25,109	24,126	1.90	1.99	—	2,660
	8月	73,499	73,668	73,799	72,592	1.00	0.99	13,228	12,386	26,611	25,943	2.01	2.09	—	2,509
	9月	73,672	73,626	73,714	72,317	1.00	0.98	12,683	12,339	24,096	24,430	1.90	1.98	—	2,626
	10月	74,124	74,897	73,523	75,391	0.99	1.01	13,191	13,651	25,343	27,952	1.92	2.05	—	2,898
	11月	74,240	73,027	72,334	73,912	0.97	1.01	13,086	11,286	24,519	24,116	1.87	2.14	—	2,562
	12月	74,675	69,319	72,857	73,006	0.98	1.05	13,233	9,593	23,914	23,065	1.81	2.40	—	2,551
令和6年	1月	75,240	70,101	71,751	72,397	0.95	1.03	12,994	13,571	24,550	26,254	1.89	1.93	—	2,192
	2月	75,093	71,729	70,987	73,819	0.95	1.03	13,065	13,086	24,778	25,762	1.90	1.97	—	3,140
	3月	73,718	73,032	69,914	72,312	0.95	0.99	12,409	12,532	25,204	23,014	2.03	1.84	—	3,365
	4月	73,115	77,370	70,856	70,700	0.97	0.91	12,822	18,416	24,638	25,091	1.92	1.36	—	3,006
	5月	73,585	78,891	71,461	69,903	0.97	0.89	13,057	14,478	22,742	23,918	1.74	1.65	—	3,040

第4表-2 一般職業紹介状況(推移)(増減率)(新規学卒者を除きパートタイムを含む)

令和6年5月

項目 年月	月間有効求職者数		月間有効求人数		新規求職申込件数		新規求人数		就職件数		
	季調	原数値	季調	原数値	季調	原数値	季調	原数値	季調	原数値	
	対前月 増減率 %	対前年同月 増減率 %	対前月 増減率 %	対前年同月 増減率 %	対前月 増減率 %	対前年同月 増減率 %	対前月 増減率 %	対前年同月 増減率 %	対前月 増減率 %	対前年同月 増減率 %	
平成30年度	—	▲ 2.2	—	2.2	—	▲ 5.1	—	0.8	—	▲ 6.0	
令和元年度	—	▲ 1.8	—	▲ 5.1	—	▲ 3.1	—	▲ 6.1	—	▲ 10.2	
令和2年度	—	13.2	—	▲ 21.3	—	4.5	—	▲ 20.3	—	▲ 21.8	
令和3年度	—	7.2	—	3.3	—	▲ 0.2	—	3.3	—	3.6	
令和4年度	—	▲ 5.1	—	9.6	—	▲ 2.0	—	8.4	—	▲ 2.9	
令和5年度	—	▲ 1.4	—	▲ 2.0	—	▲ 2.3	—	▲ 2.8	—	▲ 3.3	
令和5年	2月	▲ 0.2	▲ 6.8	1.8	9.6	0.4	6.5	1.5	20.7	—	0.0
	3月	▲ 0.3	▲ 6.5	0.1	8.8	1.4	▲ 2.5	▲ 10.3	▲ 3.2	—	▲ 4.4
	4月	▲ 0.6	▲ 5.8	▲ 0.9	7.0	0.3	▲ 2.6	1.8	3.2	—	1.4
	5月	0.1	▲ 5.5	▲ 1.4	3.2	▲ 1.6	▲ 0.7	1.3	8.1	—	▲ 0.8
	6月	0.4	▲ 4.9	▲ 0.9	▲ 1.0	▲ 1.3	▲ 6.1	▲ 6.0	▲ 10.8	—	▲ 7.5
	7月	0.9	▲ 3.6	▲ 0.5	▲ 1.2	2.8	▲ 0.5	4.2	0.1	—	▲ 2.4
	8月	0.1	▲ 3.1	0.3	▲ 0.4	0.2	▲ 3.0	6.0	11.2	—	▲ 6.1
	9月	0.2	▲ 2.0	▲ 0.1	▲ 1.4	▲ 4.1	▲ 5.3	▲ 9.5	▲ 6.2	—	▲ 11.4
	10月	0.6	0.4	▲ 0.3	▲ 1.6	4.0	6.9	5.2	▲ 6.1	—	2.4
	11月	0.2	1.4	▲ 1.6	▲ 4.3	▲ 0.8	▲ 1.1	▲ 3.3	0.6	—	▲ 7.8
	12月	0.6	2.4	0.7	▲ 2.1	1.1	0.1	▲ 2.5	▲ 0.7	—	3.9
令和6年	1月	0.8	2.6	▲ 1.5	▲ 4.9	▲ 1.8	1.8	2.7	▲ 9.1	—	1.4
	2月	▲ 0.2	2.5	▲ 1.1	▲ 6.5	0.5	▲ 3.5	0.9	▲ 10.2	—	4.3
	3月	▲ 1.8	0.7	▲ 1.5	▲ 8.9	▲ 5.0	▲ 11.4	1.7	▲ 8.0	—	▲ 12.0
	4月	▲ 0.8	1.9	1.3	▲ 5.7	3.3	3.9	▲ 2.2	0.8	—	▲ 3.6
	5月	0.6	1.8	0.9	▲ 3.4	1.8	▲ 0.7	▲ 7.7	▲ 3.5	—	1.8

(注) 1、令和5年12月以前の数値は、令和6年1月分公表時に新季節指数により改訂されている。
2、厚生労働省HPに、過去の求人数、求職者数等の訂正のお知らせを掲載してあります。

第5表 主要産業別、規模別一般新規求人状況

○ 主要産業別、規模別 一般新規求人状況(新規学卒者を除く)

令和6年5月

産 業 ・ 規 模	全 数	一 般			パートタイム
		常 用	臨時・季節		
合 計	23,918	14,646	13,841	805	9,272
D 建設業	2,534	2,417	2,348	69	117
E 製造業	1,625	1,206	1,180	26	419
G 情報通信業	820	768	727	41	52
H 運輸業,郵便業	1,614	1,218	1,186	32	396
I 卸売業,小売業	1,973	1,075	1,012	63	898
L 学術研究,専門・技術サービス業	586	477	467	10	109
M 宿泊業,飲食サービス業	1,161	566	564	2	595
N 生活関連サービス業,娯楽業	891	381	349	32	510
O 教育,学習支援業	382	162	157	5	220
P 医療,福祉	7,176	3,575	3,549	26	3,601
R サービス業(他に分類されないもの)	3,698	2,063	1,611	452	1,635
(規模別)					
29人以下	14,633	8,903	8,305	598	5,730
30~99人	5,658	3,482	3,349	133	2,176
100~299人	2,280	1,476	1,417	59	804
300~499人	666	328	317	11	338
500~999人	373	255	251	4	118
1,000人以上	308	202	202	0	106
合 計	▲ 3.5	0.1	0.4	▲ 5.0	▲ 8.6
D 建設業	8.0	11.0	9.8	76.9	▲ 30.4
E 製造業	▲ 5.0	▲ 3.0	▲ 3.4	23.8	▲ 10.3
G 情報通信業	34.4	42.0	41.4	51.9	▲ 24.6
H 運輸業,郵便業	(▲ 7.9)	(▲ 5.4)	(▲ 4.7)	(▲ 25.6)	(▲ 14.8)
I 卸売業,小売業	(▲ 17.0)	(▲ 1.0)	(0.9)	(▲ 24.1)	(▲ 30.4)
L 学術研究,専門・技術サービス業	10.6	17.2	15.3	400.0	▲ 11.4
M 宿泊業,飲食サービス業	▲ 0.9	▲ 22.1	▲ 22.4	(-)	33.7
N 生活関連サービス業,娯楽業	▲ 11.9	▲ 20.6	▲ 24.5	77.8	▲ 4.0
O 教育,学習支援業	▲ 23.6	▲ 34.7	▲ 35.9	66.7	▲ 12.7
P 医療,福祉	(▲ 5.3)	(▲ 3.6)	(▲ 3.9)	(52.9)	(▲ 6.9)
R サービス業(他に分類されないもの)	(▲ 2.9)	(▲ 5.4)	(0.0)	(▲ 20.6)	(0.3)
(規模別)					
29人以下	▲ 1.5	3.4	3.9	▲ 3.5	▲ 8.2
30~99人	▲ 7.0	▲ 7.3	▲ 8.2	23.1	▲ 6.3
100~299人	▲ 1.0	▲ 0.9	0.9	▲ 30.6	▲ 1.3
300~499人	▲ 24.0	▲ 6.0	▲ 0.3	▲ 64.5	▲ 35.9
500~999人	2.5	30.8	30.7	33.3	▲ 30.2
1,000人以上	4.1	▲ 9.4	▲ 9.4	(-)	45.2

○ 主要産業における対前年同月比の推移(新規学卒者を除く)

単位: %

産 業	5年								6年				
	5月	6月	7月	8月	9月	10月	11月	12月	1月	2月	3月	4月	5月
合 計	8.1	▲ 10.8	0.1	11.2	▲ 6.2	▲ 6.1	0.6	▲ 0.7	▲ 9.1	▲ 10.2	▲ 8.0	0.8	▲ 3.5
D 建設業	▲ 3.9	▲ 4.2	▲ 10.2	▲ 8.5	▲ 9.3	▲ 9.4	3.0	▲ 1.1	▲ 17.7	▲ 5.3	▲ 17.2	▲ 7.9	8.0
E 製造業	0.9	1.7	0.2	▲ 3.2	▲ 1.9	▲ 9.8	▲ 7.7	14.7	▲ 2.7	▲ 21.6	▲ 10.7	15.3	▲ 5.0
G 情報通信業	7.4	▲ 13.2	6.7	39.6	16.1	6.3	21.1	61.3	18.7	22.3	40.6	19.1	34.4
H 運輸業,郵便業	19.2	▲ 7.4	4.9	32.7	▲ 2.2	12.6	31.8	▲ 2.8	3.4	▲ 5.2	▲ 4.3	(▲ 4.8)	(▲ 7.9)
I 卸売業,小売業	▲ 2.8	7.3	16.7	10.1	7.0	▲ 4.0	▲ 4.2	▲ 6.5	▲ 23.4	5.6	▲ 10.8	(▲ 2.0)	(▲ 17.0)
L 学術研究,専門・技術サービス業	8.4	11.5	15.0	25.7	0.2	19.2	▲ 4.9	27.6	▲ 3.1	11.6	▲ 10.7	▲ 16.6	10.6
M 宿泊業,飲食サービス業	20.0	▲ 17.2	▲ 43.5	▲ 15.4	▲ 16.9	▲ 31.5	▲ 32.0	▲ 26.5	▲ 52.8	2.9	▲ 7.1	▲ 20.7	▲ 0.9
N 生活関連サービス業,娯楽業	▲ 0.6	4.7	4.7	▲ 0.6	▲ 4.0	▲ 1.6	▲ 8.3	8.3	▲ 15.0	▲ 13.3	7.3	▲ 9.5	▲ 11.9
O 教育,学習支援業	50.2	▲ 11.8	▲ 20.9	▲ 0.6	▲ 7.8	▲ 33.7	13.7	▲ 20.1	20.2	6.8	▲ 6.7	6.5	▲ 23.6
P 医療,福祉	6.2	▲ 20.3	3.3	10.9	▲ 10.0	▲ 7.7	▲ 5.0	▲ 6.9	1.1	▲ 23.4	▲ 15.2	(5.9)	(▲ 5.3)
R サービス業(他に分類されないもの)	23.1	▲ 15.3	▲ 6.1	27.8	▲ 2.2	0.6	8.8	9.9	▲ 7.6	0.4	1.2	(▲ 3.4)	(▲ 2.9)

(注) 1. 令和6年4月以降については令和5年7月改定の「日本標準産業分類」に基づく区分、令和6年3月以前については平成25年10月改定の「日本標準産業分類」に基づく区分。

(注) 2. 対前年同月比については、産業分類改定による影響のある産業について()で示している。

(注) 3. 前年同月の値が0の場合は、計算できないため(-)で示している。

第6表 新規常用求職申込件数及び有効求職者数の推移

		常用計（常用フルタイム＋常用的パート）			前年同月比
		令和6年5月	令和6年4月	令和5年5月	
1	新規求職申込件数	計	14,416	18,334	▲ 0.8
		男	7,050	9,256	2.0
		女	7,353	9,051	▲ 3.2
1のうち	在職者		2,645	2,700	▲ 1.5
			10,475	14,106	▲ 0.2
		うち事業主都合離職者等	2,662	4,264	▲ 6.6
		うち自己都合離職者等	6,624	7,988	1.2
		うち自営・その他	154	154	9.2
1のうち	無業者		1,296	1,528	▲ 4.4
		計	78,635	77,136	1.8
		男	40,463	39,686	2.9
2	月間有効求職者数	女	38,054	37,342	0.6

(注)1. 新規求職申込件数の内訳は、「常用」で集計されているため「一般」の数値(本日配付資料の原数値)とは一致しない。

2. 性別を記入しない求職申込が可能のため、男女の数値の和と計欄の数値とは一致しない。

3. 「1のうち離職者」欄と「その内訳3項目」の欄は、主要な項目のみ記載のため合計数と一致しない。

第7表 雇用保険受給者実人員の推移

区分	23年度		24年度		25年度		26年度		27年度		28年度		29年度		30年度		令和元年度		2年度		3年度		4年度		5年度	
	平均	▲10.3	25,507	▲6.6	23,831	▲12.6	20,828	▲12.7	18,178	▲6.1	17,078	▲7.2	15,843	▲3.3	15,321	▲0.5	15,252	3.6	15,795	29.3	▲5.7	▲10.2	▲10.2	▲10.2	▲10.2	▲10.2
受給者実人員	25,507	▲10.3	23,831	▲6.6	20,828	▲12.6	18,178	▲12.7	17,078	▲6.1	15,843	▲7.2	15,321	▲3.3	15,252	▲0.5	15,795	3.6	15,795	20,430	▲5.7	▲10.2	▲10.2	▲10.2	▲10.2	▲10.2
前年度比	▲10.3	▲10.3	▲6.6	▲12.6	▲12.7	▲12.6	▲12.7	▲12.7	▲6.1	▲6.1	▲7.2	▲3.3	▲0.5	▲0.5	▲0.5	▲0.5	3.6	3.6	29.3	▲5.7	▲10.2	▲10.2	▲10.2	▲10.2	▲10.2	▲10.2

単位:人・%

区分	令和5年												令和6年																
	5月	6月	7月	8月	9月	10月	11月	12月	1月	2月	3月	4月	5月	6月	7月	8月	9月												
受給者実人員	16,732	17,973	18,958	20,065	18,615	18,802	18,038	17,550	16,917	16,534	15,795	16,179	17,497	16,534	15,795	16,534	15,795	16,179	16,534	15,795	16,534	15,795	16,179	17,497	16,534	15,795	16,179	17,497	
前年同月比	2.9	▲0.1	3.3	1.6	▲0.1	3.7	4.5	3.8	2.7	3.8	▲0.3	3.3	4.6	3.8	▲0.3	3.8	2.7	3.8	3.8	3.8	▲0.3	3.3	3.3	3.3	4.6	3.8	▲0.3	3.3	4.6

第8表 職業別常用有効求人、有効求職、有効求人倍率の状況(パートを含む)

職業別	項目		月間有効求人数					月間有効求職者数					月間有効求人倍率																	
	6年5月	5年5月	6年5月	5年5月	前年同月比	6年5月	5年5月	前年同月比	6年5月	5年5月	前年同月比	6年5月	5年5月	前年同月比	6年5月	5年5月	前年同月比	6年5月	5年5月	前年同月比										
合計	64,289	65,974	▲2.6	77,238	1.8	78,635	77,238	1.8	8.8	0.82	0.85	▲0.03	0.82	0.85	▲0.03	0.82	0.85	▲0.03	0.82	0.85	▲0.03	0.82	0.85	▲0.03	0.82	0.85	▲0.03	0.82	0.85	▲0.03
A 管理的職業	126	146	▲13.7	433	▲8.8	395	433	▲8.8	0.32	0.34	▲0.02	0.32	0.34	▲0.02	0.32	0.34	▲0.02	0.32	0.34	▲0.02	0.32	0.34	▲0.02	0.32	0.34	▲0.02	0.32	0.34	▲0.02	
B 専門的・技術的職業	13,662	13,932	▲1.9	11,427	▲1.0	11,315	11,427	▲1.0	1.21	1.22	▲0.01	1.21	1.22	▲0.01	1.21	1.22	▲0.01	1.21	1.22	▲0.01	1.21	1.22	▲0.01	1.21	1.22	▲0.01	1.21	1.22	▲0.01	
C 事務的職業	6,605	6,526	1.2	23,923	0.5	24,046	23,923	0.5	0.95	0.93	0.02	0.95	0.93	0.02	0.95	0.93	0.02	0.95	0.93	0.02	0.95	0.93	0.02	0.95	0.93	0.02	0.95	0.93	0.02	
D 販売の職業	4,353	4,637	▲6.1	5,001	▲8.8	4,560	5,001	▲8.8	2.06	2.07	▲0.01	2.06	2.07	▲0.01	2.06	2.07	▲0.01	2.06	2.07	▲0.01	2.06	2.07	▲0.01	2.06	2.07	▲0.01	2.06	2.07	▲0.01	
E サービスの職業	14,228	15,015	▲5.2	7,266	▲4.9	6,908	7,266	▲4.9	4.88	4.60	0.28	4.88	4.60	0.28	4.88	4.60	0.28	4.88	4.60	0.28	4.88	4.60	0.28	4.88	4.60	0.28	4.88	4.60	0.28	
F 保安の職業	3,744	3,929	▲4.7	855	▲10.3	767	855	▲10.3	1.5	0.62	0.05	1.5	0.62	0.05	1.5	0.62	0.05	1.5	0.62	0.05	1.5	0.62	0.05	1.5	0.62	0.05	1.5	0.62	0.05	
G 農林漁業の職業	464	424	9.4	680	▲3.3	690	680	▲3.3	1.66	1.57	0.09	1.66	1.57	0.09	1.66	1.57	0.09	1.66	1.57	0.09	1.66	1.57	0.09	1.66	1.57	0.09	1.66	1.57	0.09	
H 生産工程の職業	5,504	5,268	4.5	3,334	▲4.3	3,224	3,334	▲4.3	5.26	5.22	0.04	5.26	5.22	0.04	5.26	5.22	0.04	5.26	5.22	0.04	5.26	5.22	0.04	5.26	5.22	0.04	5.26	5.22	0.04	
I 輸送・機械運転の職業	4,701	4,659	0.9	2,961	▲4.9	2,833	2,961	▲4.9	0.58	0.60	▲0.02	0.58	0.60	▲0.02	0.58	0.60	▲0.02	0.58	0.60	▲0.02	0.58	0.60	▲0.02	0.58	0.60	▲0.02	0.58	0.60	▲0.02	
J 建設・採掘の職業	4,564	4,770	▲4.3	913	▲4.9	868	913	▲4.9	0.58	0.60	▲0.02	0.58	0.60	▲0.02	0.58	0.60	▲0.02	0.58	0.60	▲0.02	0.58	0.60	▲0.02	0.58	0.60	▲0.02	0.58	0.60	▲0.02	
K 運搬・清掃・包装等の職業	6,338	6,668	▲4.9	11,129	▲1.3	10,983	11,129	▲1.3	0.58	0.60	▲0.02	0.58	0.60	▲0.02	0.58	0.60	▲0.02	0.58	0.60	▲0.02	0.58	0.60	▲0.02	0.58	0.60	▲0.02	0.58	0.60	▲0.02	

単位:人・%・倍・ポイント

(注)1. 職業別常用求人・求職状況報告により主な職業のみを記載したため、職業の和と合計は一致しない。

(注)2. 月間有効求人倍率欄の前年同月比は、前年同月との増減をポイントで表示している。

第9表 公共職業安定所別求職・求人・就職・充足・求人倍率

【令和6年5月内容】

	① 一般(新規学卒者を除きパートタイムを含む)				② 求人倍率				③ ①のうちパート			
	新規求職	有効求職	新規求人	有効求人	就職件数	充足数	新規	有効	新規求職	有効求職	新規求人	有効求人
千葉県計	▲ 0.7 14,478	1.8 78,891	▲ 3.5 23,918	▲ 3.4 69,903	1.8 3,040	0.7 2,572	(1.70) 1.65	(0.93) 0.89	▲ 2.8 5,887	3.6 31,389	▲ 8.6 9,272	▲ 6.8 27,029
千葉	▲ 5.6 2,293	2.5 13,067	▲ 16.7 5,260	▲ 8.2 15,969	465	605	(2.60) 2.29	(1.36) 1.22	▲ 5.4 920	4.2 5,051	▲ 28.7 1,742	▲ 15.4 6,047
市川	8.2 1,329	4.6 6,948	▲ 18.4 1,753	▲ 12.0 4,799	203	180	(1.75) 1.32	(0.82) 0.69	6.5 490	6.7 2,346	▲ 17.1 844	▲ 13.1 2,087
銚子	▲ 0.5 401	▲ 9.4 2,184	▲ 9.5 677	▲ 6.1 1,846	155	98	(1.86) 1.69	(0.82) 0.85	8.8 186	▲ 17.1 886	▲ 7.2 245	▲ 2.3 591
館山	5.6 358	4.0 1,474	38.1 1,058	5.4 2,499	138	130	(2.26) 2.96	(1.67) 1.70	2.4 171	7.3 680	34.6 588	6.6 1,349
木更津	6.2 824	▲ 1.5 3,859	▲ 9.3 1,554	▲ 6.5 4,923	193	176	(2.21) 1.89	(1.34) 1.28	9.4 348	5.6 1,544	▲ 19.8 474	▲ 6.5 1,521
佐原	4.5 277	▲ 0.7 1,325	5.0 315	▲ 3.4 969	71	64	(1.13) 1.14	(0.75) 0.73	▲ 8.7 116	▲ 5.0 594	24.8 136	▲ 6.0 377
茂原	▲ 6.4 454	2.1 2,513	▲ 4.4 653	▲ 4.0 1,801	110	88	(1.41) 1.44	(0.76) 0.72	1.1 189	5.5 1,057	▲ 5.6 286	▲ 9.3 699
(いすみ)	20.6 117	15.5 747	18.9 321	12.4 745	35	29	(2.78) 2.74	(1.02) 1.00	15.6 52	15.3 332	12.4 154	16.5 374
松戸	3.8 2,918	2.9 16,341	5.8 4,190	▲ 1.3 11,738	539	354	(1.41) 1.44	(0.75) 0.72	2.5 1,173	5.0 6,447	▲ 2.0 1,898	▲ 5.5 5,162
(野田)	5.4 468	8.0 2,351	▲ 6.9 498	8.4 1,972	112	71	(1.20) 1.06	(0.84) 0.84	▲ 1.7 176	12.8 977	▲ 18.4 191	14.4 778
船橋	▲ 5.2 2,493	0.0 14,434	7.8 3,375	▲ 1.6 9,849	410	317	(1.19) 1.35	(0.69) 0.68	▲ 12.4 977	1.1 5,775	11.7 1,225	▲ 3.3 3,609
成田	▲ 6.3 1,057	3.0 6,010	▲ 0.2 1,889	5.1 5,724	255	213	(1.68) 1.79	(0.93) 0.95	▲ 11.5 447	5.4 2,578	0.3 741	▲ 1.8 2,089
千葉南	▲ 3.9 1,489	0.9 7,638	2.7 2,375	▲ 2.0 7,069	354	247	(1.49) 1.60	(0.95) 0.93	▲ 3.6 642	3.9 3,122	▲ 10.7 748	▲ 4.1 2,346

注1 所別欄()は、出張所で外数である。注2 所別の上段は、前年同月比である。(%) 注3 求人倍率欄()は、前年同月の求人倍率である。

令和6年5月 都道府県別有効求人倍率(季節調整値)受理地別

(倍)

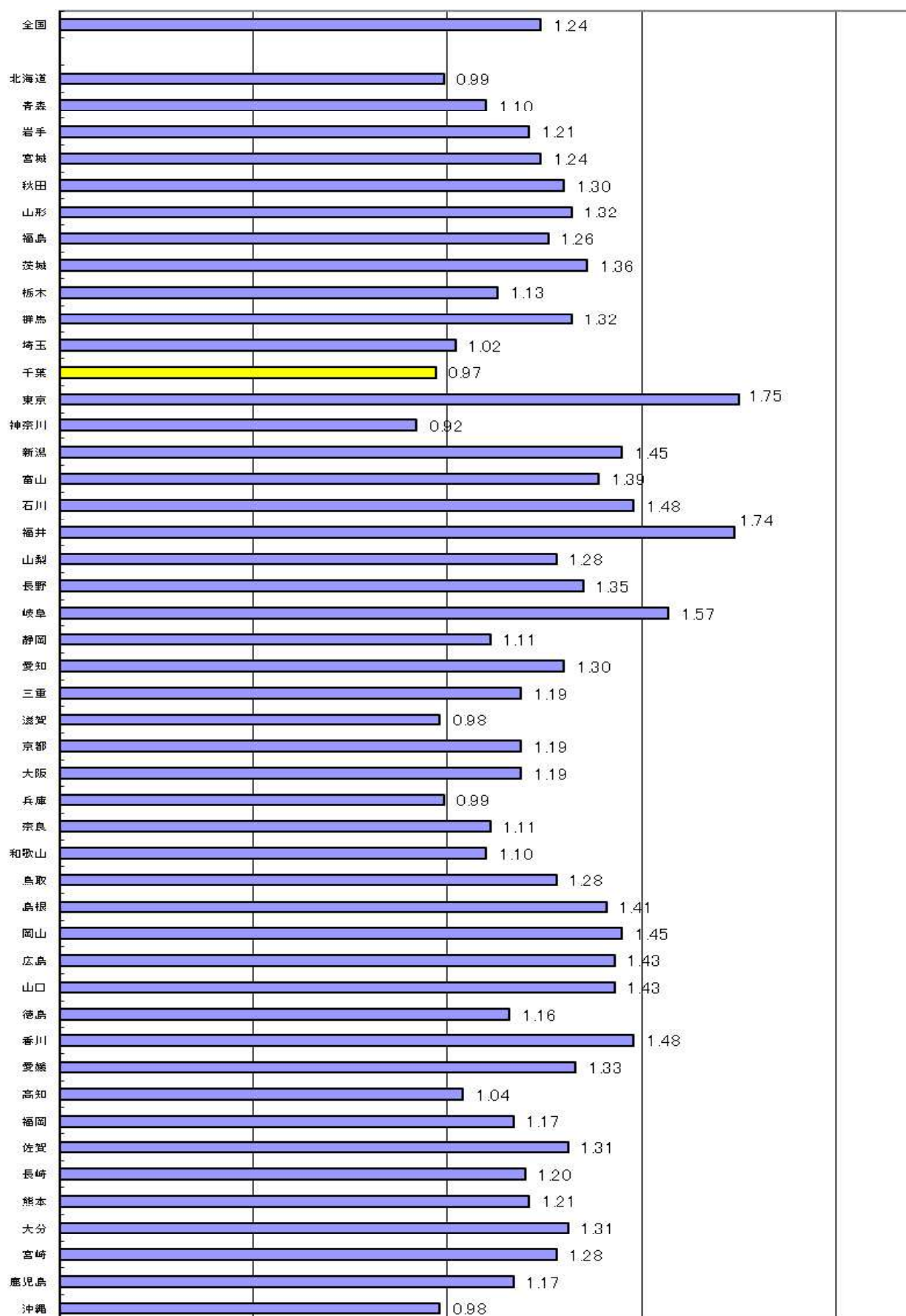

令和6年5月都道府県別有効求人倍率(季節調整値)就業地別

(倍)

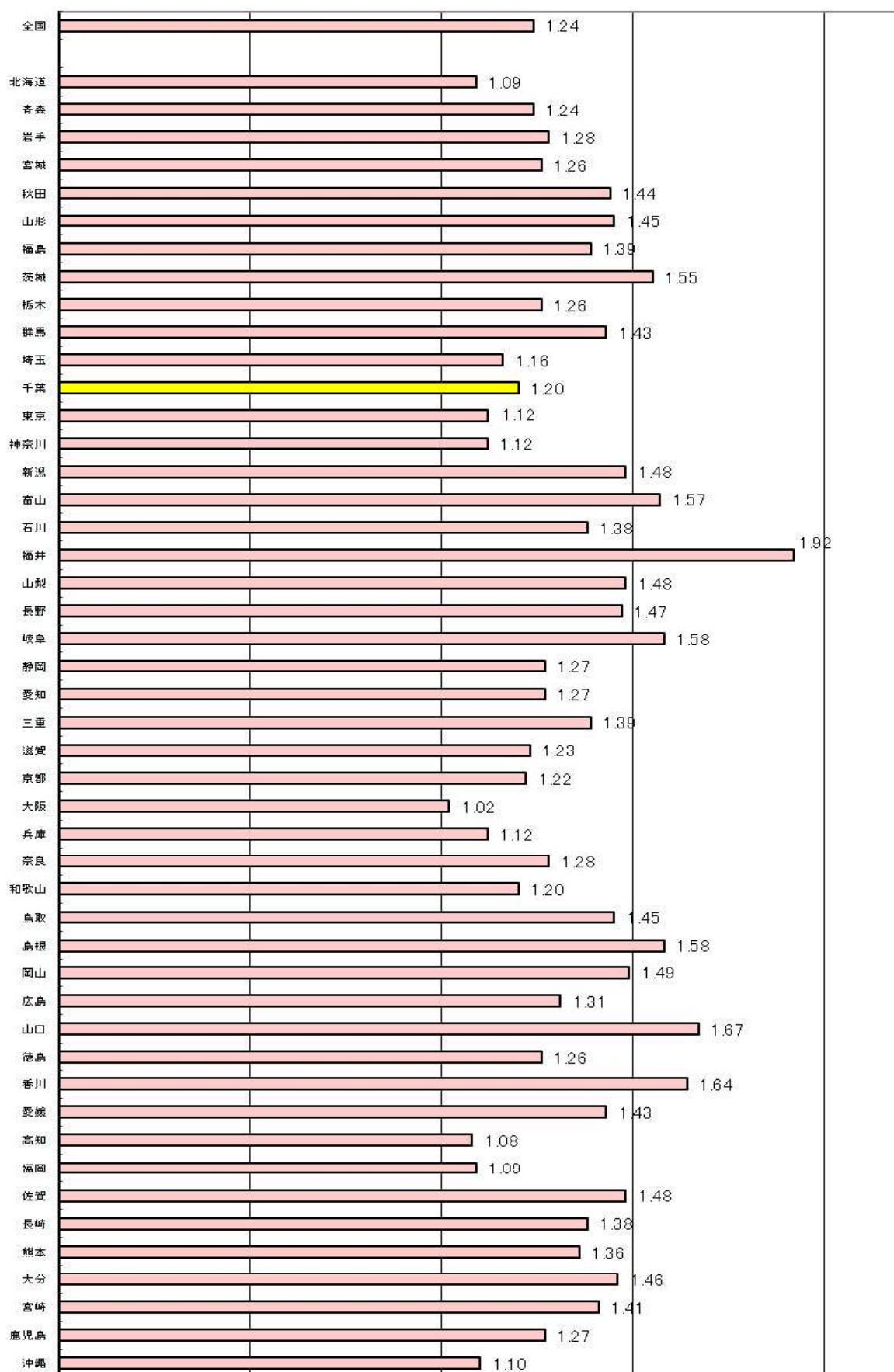

【参考】季節調整済 新規求人倍率(新規学卒者を除きパートタイムを含む)

西暦	和暦	1月	2月	3月	4月	5月	6月	7月	8月	9月	10月	11月	12月	年	年度
63年	38年	0.79	0.79	0.83	0.82	0.74	0.93	1.12	0.85	1.06	0.84	0.97	1.30	0.91	1.17
64年	39年	0.95	1.14	0.88	1.16	1.22	1.24	1.19	1.19	1.02	1.08	1.09	1.02	1.08	1.08
65年	40年	0.98	0.94	0.96	0.81	0.79	0.70	0.65	0.68	0.72	0.63	0.60	0.69	0.77	0.72
66年	41年	0.73	0.75	0.79	0.93	0.97	0.93	0.97	1.11	1.23	1.18	1.06	1.19	1.01	1.14
67年	42年	1.38	1.18	1.32	1.40	1.31	1.45	1.46	1.67	1.20	1.47	1.54	1.47	1.41	1.45
68年	43年	1.50	1.52	1.48	1.33	1.50	1.50	1.60	1.67	1.54	1.57	1.57	1.47	1.52	1.57
69年	44年	1.60	1.76	1.71	1.71	1.88	1.73	1.80	1.79	1.75	1.72	1.95	1.85	1.76	1.85
70年	45年	1.99	1.95	2.00	1.86	1.77	2.35	1.87	1.61	1.93	1.79	1.56	1.90	1.87	1.82
71年	46年	1.70	1.68	1.65	1.70	1.71	1.59	1.43	1.58	1.39	1.36	1.39	1.21	1.52	1.48
72年	47年	1.31	1.34	1.51	1.50	1.57	1.64	1.89	1.74	2.07	2.15	2.53	2.72	1.78	2.15
73年	48年	2.71	2.94	2.62	2.93	2.82	3.45	3.20	2.88	2.88	3.05	3.00	2.38	2.90	2.88
74年	49年	2.48	2.31	2.31	2.10	2.02	1.95	1.55	1.62	1.78	1.44	1.30	1.24	1.85	1.55
75年	50年	1.11	1.10	1.16	1.28	1.17	1.04	1.19	1.20	1.11	1.11	1.04	0.97	1.12	1.15
76年	51年	1.07	1.24	1.20	1.12	1.21	1.23	1.22	1.16	1.21	1.05	1.08	1.11	1.15	1.10
77年	52年	1.07	0.98	0.88	0.90	0.92	0.85	0.89	0.89	0.92	0.97	0.96	0.97	0.94	0.95
78年	53年	1.04	1.08	1.03	1.07	1.09	1.05	1.17	1.25	1.13	1.19	1.24	1.23	1.10	1.21
79年	54年	1.27	1.26	1.49	1.37	1.37	1.45	1.37	1.44	1.50	1.52	1.36	1.44	1.38	1.44
80年	55年	1.50	1.31	1.37	1.35	1.33	1.36	1.23	1.15	1.21	1.15	1.25	1.16	1.27	1.24
81年	56年	1.10	1.14	1.06	1.02	0.95	1.05	1.11	1.00	1.05	0.92	0.91	0.94	1.02	1.06
82年	57年	0.87	0.94	0.86	0.89	1.02	1.08	1.04	0.97	0.96	1.15	0.85	0.99	0.97	0.96
83年	58年	0.99	0.96	0.89	0.90	0.91	0.85	0.92	0.94	0.97	0.89	0.95	0.92	0.92	0.92
84年	59年	0.95	0.93	0.93	0.92	0.99	0.91	0.94	0.98	0.88	1.00	0.93	0.99	0.95	0.96
85年	60年	0.92	1.02	0.95	0.93	0.94	0.95	0.90	0.93	0.94	0.85	0.94	0.94	0.94	0.92
86年	61年	0.91	0.92	0.92	0.88	0.86	0.86	0.85	0.93	0.98	0.95	0.82	0.95	0.90	0.93
87年	62年	0.99	1.05	1.17	1.29	1.10	1.27	1.43	1.51	1.48	1.59	1.60	1.66	1.32	1.51
88年	63年	1.78	1.72	1.84	1.95	1.94	2.02	2.10	1.99	2.06	2.00	2.11	2.22	1.97	2.09
89年	元年	2.26	2.28	2.26	2.25	2.37	2.31	2.37	2.39	2.53	2.52	2.64	2.40	2.37	2.45
90年	02年	2.58	2.62	2.44	2.61	2.52	2.70	2.39	2.43	2.41	2.37	2.40	2.40	2.49	2.45
91年	03年	2.25	2.51	2.48	2.37	2.58	2.41	2.33	2.23	2.26	2.23	2.29	2.23	2.35	2.22
92年	04年	2.02	2.02	1.84	1.81	1.67	1.69	1.62	1.58	1.61	1.52	1.39	1.41	1.66	1.50
93年	05年	1.44	1.27	1.21	1.24	1.22	1.16	1.12	1.09	1.02	1.01	0.96	0.93	1.14	1.05
94年	06年	0.96	0.93	0.95	0.94	0.92	0.97	0.96	0.95	0.99	0.84	0.92	0.89	0.94	0.91
95年	07年	0.80	0.88	0.86	0.88	0.91	0.83	0.86	0.91	0.91	0.91	0.94	0.97	0.88	0.93
96年	08年	0.92	1.02	1.07	1.01	1.03	1.00	1.07	0.95	1.03	1.09	1.02	1.09	1.02	1.03
97年	09年	1.05	1.04	1.07	1.00	1.03	1.07	0.98	0.97	0.98	0.92	0.92	0.91	0.99	0.92
98年	10年	0.85	0.83	0.76	0.80	0.81	0.79	0.79	0.77	0.74	0.74	0.71	0.71	0.77	0.75
99年	11年	0.74	0.74	0.72	0.76	0.66	0.67	0.76	0.68	0.73	0.76	0.74	0.76	0.73	0.75
00年	12年	0.80	0.82	0.83	0.86	0.88	0.93	0.91	0.94	0.96	0.99	1.00	1.02	0.91	0.96
01年	13年	1.04	1.00	1.03	1.39	1.19	1.02	1.08	0.96	0.86	0.90	0.93	0.78	1.01	0.96
02年	14年	0.82	0.88	0.79	0.75	0.83	0.85	0.81	0.91	0.88	0.84	0.85	0.92	0.84	0.86
03年	15年	0.92	0.88	0.95	0.93	0.92	0.92	0.97	1.00	0.96	0.97	1.00	0.98	0.95	0.98
04年	16年	1.05	1.04	1.02	1.08	0.89	1.06	1.07	1.08	1.26	1.28	1.37	1.33	1.11	1.20
05年	17年	1.32	1.38	1.36	1.34	1.31	1.39	1.36	1.30	1.30	1.30	1.38	1.34	1.33	1.35
06年	18年	1.39	1.50	1.38	1.34	1.38	1.46	1.40	1.27	1.36	1.41	1.38	1.47	1.39	1.39
07年	19年	1.38	1.43	1.46	1.56	1.57	1.50	1.46	1.48	1.36	1.44	1.47	1.35	1.45	1.44
08年	20年	1.36	1.36	1.34	1.24	1.33	1.23	1.19	1.18	1.08	1.01	0.97	0.97	1.19	1.04
09年	21年	0.93	0.81	0.82	0.77	0.70	0.74	0.69	0.71	0.77	0.73	0.69	0.78	0.75	0.73
10年	22年	0.72	0.76	0.79	0.78	0.81	0.76	0.79	0.84	0.87	0.83	0.86	0.84	0.80	0.84
11年	23年	0.85	0.94	0.94	0.91	0.75	0.85	0.96	0.93	0.96	0.98	1.05	0.96	0.92	0.95
12年	24年	1.09	1.08	1.05	1.11	1.14	1.15	1.19	1.17	1.14	1.16	1.15	1.18	1.13	1.15
13年	25年	1.13	1.15	1.19	1.16	1.24	1.32	1.28	1.27	1.35	1.40	1.45	1.48	1.27	1.37
14年	26年	1.49	1.62	1.56	1.52	1.51	1.50	1.48	1.46	1.41	1.58	1.46	1.52	1.50	1.51
15年	27年	1.58	1.65	1.55	1.67	1.71	1.66	1.70	1.77	1.75	1.66	1.76	1.79	1.68	1.73
16年	28年	1.87	1.73	1.80	1.88	1.95	1.96	1.95	2.02	1.94	2.09	2.00	1.97	1.92	1.97
17年	29年	1.97	2.01	2.01	1.92	2.06	2.19	1.99	1.99	2.14	2.23	2.18	2.26	2.09	2.15
18年	30年	2.33	2.24	2.22	2.27	2.26	2.33	2.36	2.24	2.26	2.27	2.26	2.06	2.27	2.28
19年	元年	2.32	2.32	2.33	2.44	2.28	2.18	2.30	2.35	2.07	2.22	2.23	2.12	2.27	2.21
20年	2年	2.06	2.16	2.05	1.90	1.75	1.49	1.55	1.74	1.73	1.57	1.65	1.81	1.78	1.68
21年	3年	1.73	1.60	1.78	1.64	1.74	1.77	1.76	1.65	1.74	1.75	1.69	1.84	1.70	1.74
22年	4年	1.79	1.92	1.83	1.83	1.87	1.92	1.87	1.86	1.93	2.17	1.91	1.82	1.88	1.93
23年	5年	2.11	2.13	1.89	1.91	1.97	1.88	1.90	2.01	1.90	1.92	1.87	1.81	1.94	1.92
24年	6年	1.89	1.90	2.03	1.92	1.74									

(注) 令和5年12月以前の数値は、令和6年1月分公表時に新季節指数により改訂されている。

(注) 塗りつぶし部分は過去の最高と最低の数値。

(注) 年及び年度は実数値。

【参考】季節調整済 有効求人倍率(新規学卒者を除きパートタイムを含む)

西暦	和暦	1月	2月	3月	4月	5月	6月	7月	8月	9月	10月	11月	12月	年	年度
63年	38年	0.56	0.55	0.58	0.60	0.60	0.64	0.74	0.73	0.75	0.71	0.76	0.89	0.69	0.76
64年	39年	0.84	0.88	0.82	0.87	0.86	0.86	0.85	0.85	0.80	0.80	0.74	0.72	0.83	0.81
65年	40年	0.73	0.73	0.77	0.69	0.68	0.63	0.54	0.56	0.54	0.56	0.51	0.50	0.63	0.57
66年	41年	0.52	0.51	0.58	0.65	0.75	0.71	0.73	0.82	0.93	1.03	1.02	1.05	0.79	0.92
67年	42年	1.04	1.03	1.11	1.15	1.14	1.24	1.27	1.26	1.22	1.33	1.34	1.34	1.22	1.28
68年	43年	1.34	1.33	1.30	1.28	1.37	1.42	1.53	1.67	1.51	1.45	1.40	1.41	1.43	1.48
69年	44年	1.57	1.56	1.44	1.56	1.64	1.57	1.58	1.53	1.56	1.55	1.61	1.67	1.57	1.65
70年	45年	1.76	1.84	1.77	1.87	1.74	1.82	1.74	1.71	1.64	1.62	1.55	1.58	1.72	1.68
71年	46年	1.50	1.48	1.47	1.32	1.42	1.32	1.21	1.28	1.24	1.30	1.32	1.27	1.34	1.29
72年	47年	1.23	1.22	1.26	1.25	1.22	1.22	1.37	1.49	1.64	1.67	1.81	1.95	1.43	1.67
73年	48年	2.09	2.35	2.21	2.30	2.27	2.47	2.46	2.33	2.24	2.31	2.29	2.26	2.30	2.27
74年	49年	2.15	1.96	1.96	1.94	1.86	1.78	1.58	1.54	1.49	1.40	1.31	1.19	1.67	1.41
75年	50年	1.03	0.95	0.90	0.95	0.90	0.85	0.84	0.86	0.78	0.74	0.70	0.68	0.84	0.79
76年	51年	0.71	0.77	0.81	0.85	0.80	0.79	0.80	0.81	0.79	0.78	0.77	0.80	0.79	0.78
77年	52年	0.81	0.80	0.77	0.72	0.73	0.73	0.71	0.70	0.71	0.73	0.70	0.69	0.74	0.71
78年	53年	0.68	0.69	0.64	0.59	0.62	0.63	0.66	0.70	0.72	0.73	0.77	0.75	0.68	0.72
79年	54年	0.78	0.78	0.86	0.89	0.96	0.97	0.97	0.94	0.94	0.94	0.91	0.89	0.90	0.94
80年	55年	0.91	0.89	0.90	0.86	0.85	0.85	0.81	0.78	0.78	0.75	0.83	0.81	0.83	0.83
81年	56年	0.80	0.80	0.78	0.75	0.70	0.66	0.69	0.68	0.66	0.62	0.61	0.60	0.69	0.66
82年	57年	0.60	0.58	0.56	0.60	0.63	0.64	0.65	0.64	0.62	0.66	0.63	0.62	0.62	0.60
83年	58年	0.61	0.57	0.55	0.55	0.55	0.53	0.53	0.54	0.55	0.55	0.56	0.56	0.55	0.56
84年	59年	0.58	0.60	0.60	0.62	0.63	0.62	0.62	0.61	0.58	0.60	0.62	0.63	0.61	0.62
85年	60年	0.63	0.62	0.62	0.60	0.61	0.61	0.62	0.62	0.62	0.61	0.61	0.62	0.62	0.61
86年	61年	0.63	0.60	0.60	0.59	0.58	0.56	0.57	0.55	0.57	0.56	0.54	0.56	0.58	0.57
87年	62年	0.57	0.60	0.62	0.66	0.64	0.66	0.73	0.79	0.83	0.89	0.92	0.93	0.73	0.83
88年	63年	0.95	0.97	1.02	1.07	1.08	1.11	1.20	1.16	1.17	1.18	1.19	1.22	1.11	1.18
89年	元年	1.24	1.27	1.28	1.29	1.34	1.31	1.31	1.30	1.35	1.37	1.42	1.42	1.33	1.37
90年	02年	1.45	1.46	1.46	1.51	1.48	1.48	1.44	1.42	1.40	1.38	1.38	1.43	1.44	1.42
91年	03年	1.38	1.39	1.39	1.40	1.41	1.41	1.41	1.35	1.33	1.31	1.30	1.32	1.36	1.31
92年	04年	1.23	1.17	1.12	1.07	1.01	1.01	0.99	0.97	0.95	0.92	0.90	0.85	1.01	0.92
93年	05年	0.83	0.80	0.74	0.71	0.69	0.67	0.64	0.62	0.60	0.58	0.55	0.53	0.66	0.59
94年	06年	0.53	0.51	0.51	0.50	0.50	0.50	0.51	0.51	0.52	0.48	0.47	0.49	0.50	0.49
95年	07年	0.47	0.47	0.47	0.47	0.48	0.47	0.47	0.47	0.48	0.49	0.49	0.50	0.48	0.50
96年	08年	0.52	0.53	0.55	0.55	0.55	0.54	0.54	0.54	0.54	0.56	0.58	0.58	0.55	0.56
97年	09年	0.58	0.57	0.57	0.57	0.57	0.56	0.55	0.55	0.53	0.52	0.50	0.49	0.55	0.52
98年	10年	0.48	0.48	0.45	0.44	0.44	0.42	0.42	0.42	0.42	0.40	0.39	0.38	0.43	0.41
99年	11年	0.39	0.38	0.38	0.36	0.37	0.37	0.37	0.36	0.38	0.38	0.39	0.40	0.38	0.39
00年	12年	0.41	0.41	0.43	0.44	0.46	0.48	0.49	0.50	0.51	0.52	0.53	0.55	0.48	0.51
01年	13年	0.54	0.54	0.55	0.62	0.58	0.56	0.56	0.55	0.53	0.51	0.50	0.48	0.54	0.52
02年	14年	0.47	0.46	0.46	0.45	0.45	0.45	0.46	0.48	0.48	0.48	0.49	0.48	0.47	0.48
03年	15年	0.50	0.51	0.52	0.53	0.54	0.55	0.56	0.57	0.58	0.59	0.60	0.61	0.55	0.58
04年	16年	0.62	0.63	0.62	0.63	0.61	0.63	0.64	0.66	0.71	0.76	0.81	0.80	0.67	0.72
05年	17年	0.81	0.82	0.84	0.85	0.84	0.85	0.82	0.83	0.83	0.82	0.83	0.85	0.83	0.84
06年	18年	0.86	0.87	0.89	0.91	0.90	0.92	0.92	0.90	0.89	0.89	0.91	0.91	0.90	0.91
07年	19年	0.92	0.91	0.90	0.95	0.97	1.00	0.98	0.97	0.95	0.94	0.92	0.91	0.94	0.94
08年	20年	0.89	0.88	0.88	0.87	0.87	0.85	0.83	0.79	0.75	0.71	0.68	0.65	0.80	0.72
09年	21年	0.63	0.58	0.54	0.48	0.44	0.43	0.41	0.40	0.41	0.41	0.40	0.40	0.46	0.42
10年	22年	0.40	0.41	0.42	0.43	0.44	0.44	0.45	0.46	0.46	0.47	0.48	0.48	0.44	0.47
11年	23年	0.48	0.50	0.52	0.53	0.50	0.49	0.51	0.53	0.55	0.55	0.56	0.57	0.53	0.55
12年	24年	0.60	0.61	0.62	0.64	0.65	0.67	0.69	0.68	0.66	0.67	0.68	0.69	0.65	0.67
13年	25年	0.67	0.67	0.67	0.67	0.70	0.72	0.74	0.73	0.76	0.80	0.83	0.84	0.73	0.78
14年	26年	0.86	0.87	0.90	0.89	0.90	0.90	0.90	0.89	0.88	0.90	0.89	0.91	0.89	0.91
15年	27年	0.92	0.96	0.97	0.98	0.99	1.00	1.01	1.03	1.05	1.05	1.06	1.07	1.00	1.04
16年	28年	1.07	1.07	1.08	1.11	1.12	1.15	1.18	1.18	1.17	1.17	1.18	1.19	1.14	1.17
17年	29年	1.17	1.19	1.22	1.22	1.21	1.23	1.24	1.24	1.26	1.28	1.29	1.31	1.24	1.28
18年	30年	1.34	1.36	1.34	1.33	1.35	1.37	1.37	1.37	1.35	1.34	1.33	1.31	1.35	1.33
19年	元年	1.28	1.28	1.31	1.36	1.36	1.35	1.34	1.34	1.32	1.27	1.27	1.28	1.31	1.29
20年	2年	1.22	1.19	1.15	1.12	1.02	0.95	0.89	0.86	0.86	0.85	0.85	0.85	0.98	0.90
21年	3年	0.86	0.85	0.84	0.84	0.85	0.86	0.86	0.86	0.85	0.85	0.86	0.86	0.85	0.86
22年	4年	0.87	0.89	0.90	0.92	0.94	0.98	0.98	0.98	0.99	1.02	1.03	1.02	0.96	1.00
23年	5年	1.02	1.04	1.05	1.04	1.03	1.02	1.00	1.00	1.00	0.99	0.97	0.98	1.01	0.99
24年	6年	0.95	0.95	0.95	0.97	0.97									

(注) 令和5年1月以前の数値は、令和5年1月分公表時に新季節指数により改訂されている。

(注) 塗りつぶし部分は過去の最高と最低の数値。

(注) 年及び年度は実数値。

2024年7月3日（水）

《問い合わせ先》
総合政策推進局長 仁平 章
直通電話 03 (5295) 0517
代表電話 03 (5295) 0550

報道関係者各位

33年ぶりの5%超え！ ～2024 春季生活闘争 第7回（最終）回答集計結果について～

連合（会長：芳野友子）は7月1日（月）10:00時点で、2024 春季生活闘争の第7回（最終）回答集計を行いましたので、結果を報告いたします。

【概要】

- 月例賃金改善（定昇維持含む）を要求した5,459組合中5,450組合が妥結済み（99.8%）。うち賃金改善分獲得が明らかな組合は3,130組合・57.4%で、比較可能な2013闘争以降では組合数・割合とも最も高い。
- 平均賃金方式で回答を引き出した5,284組合の「定昇相当込み賃上げ計」は加重平均で15,281円・5.10%（昨年同時期比4,721円増・1.52ポイント増）、うち300人未満の中小組合3,816組合は11,358円・4.45%（同3,337円増・1.22ポイント増）となった。最終集計まで5%超えを維持したのは33年ぶりである。賃上げ分が明確に分かる3,639組合の「賃上げ分」は10,694円・3.56%、うち中小組合2,357組合は8,256円・3.16%となり、最終集計で3%を上回ったのは、賃上げ分の集計を開始した2015闘争以降初めてである。
- 有期・短時間・契約等労働者の賃上げ額は、加重平均で、時給62.70円（同9.92円増）・月給10,869円（同4,041円増）である。引上げ率は概算でそれぞれ5.74%・4.98%となり、時給は一般組合員（平均賃金方式）を上回っている。
- 企業内最低賃金協定改定の回答額は着実に上昇している。
- すべての労働者の立場にたった「働き方」の改善やジェンダー平等・多様性の推進に向けても数多くの取り組みがなされている。



添付資料：

1. 平均賃金方式	7
2. 個別賃金A方式	9
3. 個別賃金B方式	13
4. 個別賃金C方式	15
5. 有期・短時間・契約等労働者の賃上げ（時給・月給）	16
6. 企業内最低賃金協定	17
7. 夏季一時金	19
8. 有期・短時間・契約等夏季一時金【短時間労働者】	21
9. 有期・短時間・契約等夏季一時金【契約社員】	22
10. 初任給	23
11. 労働条件に関する2024春季生活闘争および通年の各種取り組み	25
12. 時間外・休日労働の賃金割増率	28

●連合ホームページにも掲載中：

連合ホームページ>主な活動>労働・賃金・雇用>春闘（春季生活闘争）>2024年春闘争
<https://www.jtuc-rengo.or.jp/activity/roudou/shuntou/index2024.html>



回 答 集 計

1. 賃上げ（月例賃金）

①平均賃金方式（集計組合員数による加重平均）

平均賃金方式	2024回答（2024年7月3日公表）				昨年対比	2023回答（2023年7月5日公表）					
	集計組合数 集計組合員数	定昇相当込み賃上げ計		額		率	集計組合数 集計組合員数	定昇相当込み賃上げ計		額	率
		額	率					額	率		
	5,284 組合 2,933,902 人	15,281 円	5.10 %		4,721 円 1.52 倍	5,272 組合 2,877,053 人	10,560 円	3.58 %			
300人未満 計	3,816 組合 359,093 人	11,358 円	4.45 %		3,337 円 1.22 倍	3,823 組合 362,688 人	8,021 円	3.23 %			
～99人	2,333 組合 97,385 人	9,626 円	3.98 %		2,759 円 1.04 倍	2,313 組合 96,456 人	6,867 円	2.94 %			
100～299人	1,483 組合 261,708 人	12,004 円	4.62 %		3,553 円 1.30 倍	1,510 組合 266,232 人	8,451 円	3.32 %			
300人以上 計	1,468 組合 2,574,809 人	15,874 円	5.19 %		4,917 円 1.55 倍	1,449 組合 2,514,365 人	10,957 円	3.64 %			
300～999人	979 組合 528,881 人	14,032 円	4.98 %		4,643 円 1.54 倍	978 組合 524,199 人	9,389 円	3.44 %			
1,000人～	489 組合 2,045,928 人	16,362 円	5.24 %		4,982 円 1.55 倍	471 組合 1,990,166 人	11,380 円	3.69 %			

※2024年と2023年で集計対象組合が異なるため、「定昇相当込み賃上げ計」の昨年対比は整合しない。

《参考》 賃上げ分が明確に分 かる組合の集計 (加重平均)	2024回答（2024年7月3日公表）				賃上げ分 昨年対比	2023回答（2023年7月5日公表）					
	集計組合数 集計組合員数	定昇相当込み 賃上げ計		額		率	集計組合数 集計組合員数	定昇相当込み 賃上げ計		額	率
		額	率					額	率		
	3,639 組合 2,622,981 人	15,818 円	10,694 円	4,711 円 1.44 倍	3,186 組合 2,320,523 人	10,995 円	5,983 円	5,983 円 2.12 倍			
300人未満 計	2,357 組合 265,547 人	12,484 円	8,256 円	3,274 円 1.20 倍	2,019 組合 238,848 人	9,169 円	4,982 円	4,982 円 1.96 倍			
～99人	1,209 組合 60,202 人	11,125 円	7,190 円	2,757 円 0.99 倍	967 組合 49,072 人	8,333 円	4,433 円	4,433 円 1.87 倍			
100～299人	1,148 組合 205,345 人	12,871 円	8,568 円	3,444 円 1.25 倍	1,052 組合 189,776 人	9,387 円	5,124 円	5,124 円 1.99 倍			
300人以上 計	1,282 組合 2,357,434 人	16,218 円	10,969 円	4,871 円 1.46 倍	1,167 組合 2,081,675 人	11,222 円	6,098 円	6,098 円 2.14 倍			
300～999人	841 組合 459,089 人	14,588 円	9,931 円	4,233 円 1.44 倍	772 組合 417,141 人	10,139 円	5,698 円	5,698 円 2.09 倍			
1,000人～	441 組合 1,898,345 人	16,619 円	11,220 円	5,022 円 1.46 倍	395 組合 1,664,534 人	11,502 円	6,198 円	6,198 円 2.16 倍			

②個別賃金方式（組合数による単純平均）

個別賃金方式	2024回答（2024年7月3日公表）				引上げ額/率 昨年対比	2023回答（2023年7月5日公表）		
	集計組合数 集計組合員数	引上げ額 引上げ率	改定前水準 到達水準	額		集計組合数 集計組合員数	引上げ額 引上げ率	改定前水準 到達水準
A方式35歳	200 組合 100,055 人	8,678 円 3.20 %	271,151 円	279,784 円	3,514 円 1.32 倍	229 組合 135,749 人	5,164 円 1.88 %	274,319 円 279,483 円
A方式30歳	213 組合 113,155 人	8,458 円 3.39 %	249,346 円	257,804 円	4,296 円 1.68 倍	220 組合 148,731 人	4,162 円 1.71 %	243,876 円 248,038 円
B方式35歳	165 組合 98,601 人	13,976 円 5.15 %	271,279 円	285,260 円	4,192 円 1.45 倍	179 組合 99,855 人	9,784 円 3.70 %	264,178 円 273,828 円
B方式30歳	136 組合 55,546 人	15,182 円 6.38 %	237,833 円	253,015 円	3,563 円 1.36 倍	143 組合 56,190 人	11,619 円 5.02 %	231,659 円 243,278 円
C方式35歳	101 組合 143,739 人		295,134 円	312,751 円		151 組合 324,558 人		289,537 円 299,058 円
C方式30歳	0 組合 0 人		0 円	0 円		0 組合 0 人		0 円 0 円

【注】 A方式：特定した労働者（たとえば勤続17年・年齢35歳生産技能職、勤続12年・年齢30歳事務技術職）の前年度の水準に対して、新年度該当する労働者の賃金をいくらか引き上げるかを交渉する方式。この部分を連合は「純ペア」と定義した。

B方式：特定する労働者（たとえば新年度勤続17年・年齢35歳生産技能職）の前年度の賃金に対し、新年度（勤続と年齢がそれぞれ1年増加）いくらか引き上げるかを交渉する方式。

C方式：個別銘柄で、引き上げ後の水準をいくりにするかを要求する方式。



回 答 集 計

③有期・短時間・契約等労働者の賃上げ

時給	2024回答 (2024年7月3日公表)			昨対比	2023回答 (2023年7月5日公表)		
	集計組合数 集計組合員数	賃上げ額	平均時給 (参考値)		集計組合数 集計組合員数	賃上げ額	平均時給 (参考値)
単純平均	386 組合	53.78 円	1,148.92 円	14.04 円	377 組合	39.74 円	1,091.78 円
加重平均	885,369 人	62.70 円	1,155.02 円	9.92 円	808,108 人	52.78 円	1,095.67 円
月給	集計組合数 集計組合員数	賃上げ額	率 (参考値)	昨対比	集計組合数 集計組合員数	賃上げ額	率 (参考値)
	単純平均	146 組合	9,137 円	4.23 %	2,490 円	136 組合	6,647 円
加重平均	27,845 人	10,869 円	4.98 %	4,041 円	29,553 人	6,828 円	3.18 %

④企業内最低賃金協定 (組合数による単純平均)

基幹的労働者	2024回答 (2024年7月3日公表)				
	闘争前協約あり		闘争前協約なし		
	闘争前水準	回答組合数	回答額	回答組合数	回答額
18歳月額	171,954 円	240 組合	183,134 円	2 組合	180,347 円
	時間額	1,055 円	64 組合	1,115 円	2 組合
基幹的労働者以外	闘争前水準	回答組合数	回答額	回答組合数	回答額
	18歳月額	171,436 円	485 組合	179,400 円	40 組合
時間額	1,001 円	163 組合	1,055 円	23 組合	1,004 円

※ 要求提出組合の単純平均

2. 一時金 (組合員数による加重平均)

※ (月数)集計と(金額)集計では集計対象組合が異なるため、集計結果は整合しない。

フルタイム組合員 一時金	2024回答 (2024年7月3日公表)			昨対比	2023回答 (2023年7月5日公表)	
	集計組合数 集計組合員数	回答			集計組合数 集計組合員数	回答
年間	月数	2,349 組合 1,964,110 人	5.09 月	0.22 月	2,213 組合 1,960,479 人	4.87 月
	金額	1,252 組合 945,007 人	1,638,723 円	50,327 円	1,344 組合 1,127,836 人	1,588,396 円
季別	月数	2,485 組合 1,723,125 人	2.52 月	0.18 月	2,675 組合 1,777,471 人	2.34 月
	金額	1,598 組合 819,811 人	742,745 円	25,324 円	2,009 組合 1,175,981 人	717,421 円
短時間労働者 一時金	2024回答 (2024年7月3日公表)			昨対比	2023回答 (2023年7月5日公表)	
	集計組合数 集計組合員数	回答			集計組合数 集計組合員数	回答
年間	月数	41 組合 46,838 人	1.15 月	▲ 0.28 月	42 組合 64,630 人	1.43 月
	金額	45 組合 60,515 人	97,125 円	▲ 6,274 円	46 組合 106,713 人	103,399 円
季別	月数	42 組合 72,609 人	0.45 月	▲ 0.08 月	44 組合 93,850 人	0.53 月
	金額	54 組合 67,524 人	66,258 円	9,079 円	49 組合 103,429 人	57,179 円
契約社員 一時金	2024回答 (2024年7月3日公表)			昨対比	2023回答 (2023年7月5日公表)	
	集計組合数 集計組合員数	回答			集計組合数 集計組合員数	回答
年間	月数	38 組合 5,067 人	2.38 月	0.13 月	38 組合 5,219 人	2.25 月
	金額	15 組合 4,904 人	239,492 円	4,572 円	21 組合 4,911 人	234,920 円
季別	月数	41 組合 6,168 人	1.19 月	▲ 0.05 月	55 組合 13,051 人	1.24 月
	金額	9 組合 2,862 人	233,649 円	▲ 15,660 円	29 組合 8,155 人	249,309 円



回答集計

3. 要求状況・妥結進捗状況

【注】率は少数第1位未満を四捨五入しており、計と一致しない場合がある

	2024回答 (2024年7月3日公表)		2023回答 (2023年7月5日公表)	
	組合数	率	組合数	率
集計組合 計	7,543 組合		7,848 組合	
要求を提出 (資金に限らず全ての要求) うち、月例賃金改善 (定昇維持含む) を要	6,498 組合	86.1 %	6,626 組合	84.4 %
	5,459 組合	72.4 %	5,613 組合	71.5 %
要求検討中・要求状況不明	1,045 組合	13.9 %	1,222 組合	15.6 %
要求提出組合 (月例賃金改善限定)	5,459 組合		5,613 組合	
ヤマ場過より前 (2024:3/8まで・2023:3/10まで)	1,441 組合	26.4 %	245 組合	4.4 %
先行組合回答ゾーン (2024:3/9-15・2023:3/11-17)	787 組合	14.4 %	922 組合	16.4 %
3月内決着回答ゾーン《前半》 (2024:3/16-22・2023:3/18-24)	797 組合	14.6 %	864 組合	15.4 %
3月内決着回答ゾーン《後半》 (2024:3/23-31・2023:3/25-31)	859 組合	15.7 %	979 組合	17.4 %
4月中	1,000 組合	18.3 %	1,218 組合	21.7 %
5月中	323 組合	5.9 %	994 組合	17.7 %
6月中	84 組合	1.5 %	186 組合	3.3 %
確認中	159 組合	2.9 %	55 組合	1.0 %
小計	5,450 組合	99.8 %	5,463 組合	97.3 %
未妥結	9 組合	0.2 %	150 組合	2.7 %
妥結済組合 (月例賃金改善限定)	5,450 組合		5,463 組合	
賃金改善分獲得	3,130 組合	57.4 %	2,909 組合	53.2 %
定昇相当分確保のみ (協約確定含む)	129 組合	2.4 %	333 組合	6.1 %
定昇相当分確保未達成	1 組合	0.0 %	6 組合	0.1 %
確認中	2,190 組合	40.2 %	2,215 組合	40.5 %



平均賃金方式での賃上げ状況の推移(連合結成以降)

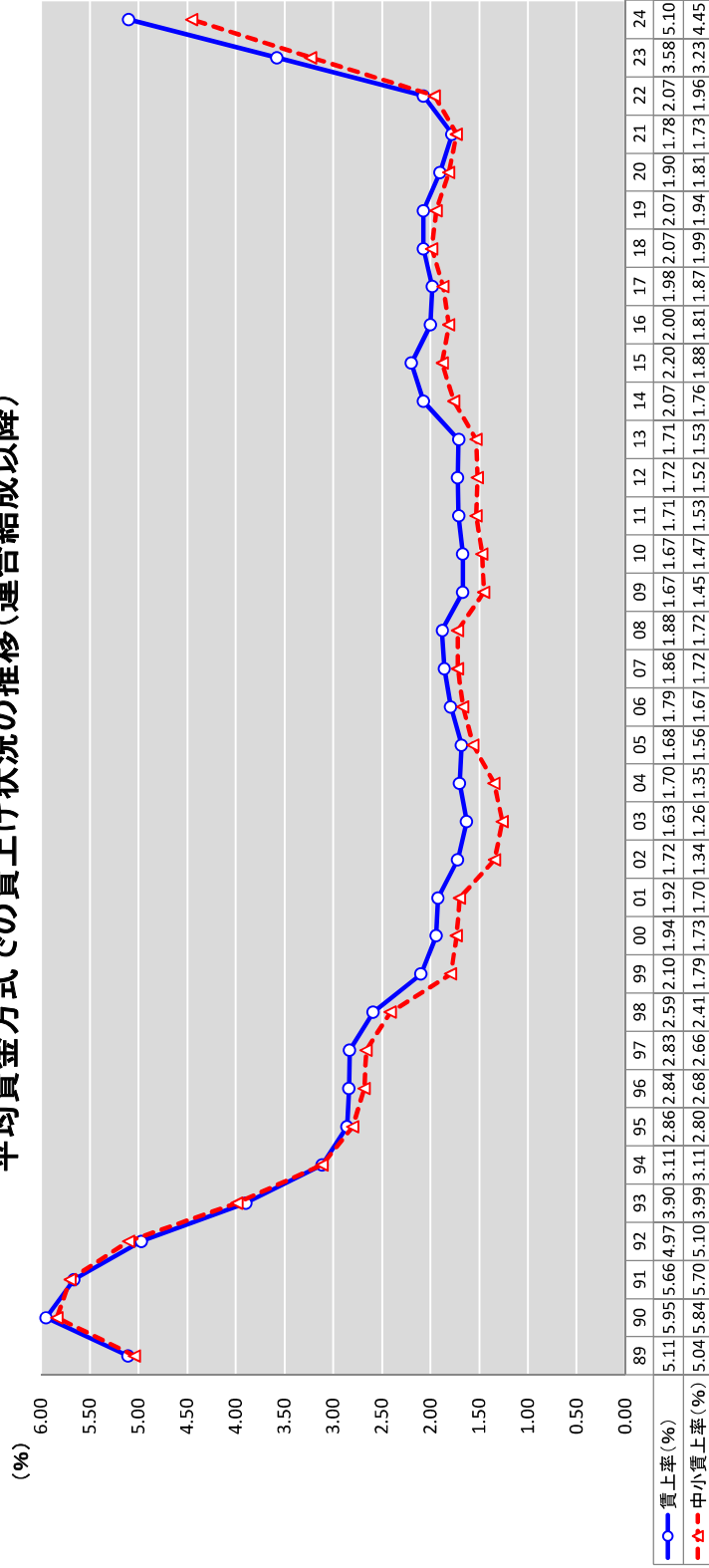

(注) 1989～2024年のデータは、すべて6月末時点の最終集計結果。



業種別	集計組合		昨年同時期		対比		組合員1人あたり平均(加重平均)											
	組合数	人員	組合数	人員	組合数	人員	平均年齢	平均勤続	要求ベース	2024要求		2024回答		昨年実績		対比		
										額	率	額	率	額	率	額	率	
										計	計	計	計	計	計	計	計	
製造業	～99	1,497	66,353	1,438	63,626	59	2,727	40.13	13.97	247,881	14,104	5.74	10,173	4.09	7,556	3.11	2,617	0.98
	100～299	1,074	188,473	1,069	188,805	5	▲ 332	39.15	14.51	265,395	15,418	5.85	12,341	4.69	8,824	3.42	3,517	1.27
	300未満計	2,571	254,826	2,507	252,431	64	2,395	39.38	14.39	261,060	15,069	5.82	11,770	4.54	8,494	3.34	3,276	1.20
	300～999	638	342,764	619	327,628	19	15,136	40.23	14.97	284,223	17,177	6.06	14,871	5.21	10,128	3.64	4,743	1.57
	1,000～	298	1,057,739	286	1,022,487	12	35,252	39.40	16.01	321,726	19,167	6.07	18,891	5.93	13,196	4.14	5,695	1.79
	計	3,507	1,655,329	3,412	1,602,546	95	52,783	39.56	15.58	305,054	18,126	6.03	16,952	5.58	11,819	3.92	5,133	1.66
商業流通	～99	79	3,603	77	3,386	2	217	43.51	15.56	270,346	15,782	5.84	8,743	3.27	5,979	2.35	2,764	0.92
	100～299	96	18,303	120	21,967	▲ 24	▲ 3,664	41.73	15.04	264,399	16,654	6.37	11,273	4.28	7,936	3.07	3,337	1.21
	300未満計	175	21,906	197	25,353	▲ 22	▲ 3,447	42.00	15.12	265,316	16,523	6.29	10,873	4.13	7,673	2.98	3,200	1.15
	300～999	116	64,234	135	75,961	▲ 19	▲ 11,727	39.85	14.02	272,462	17,019	6.29	13,234	4.85	9,385	3.52	3,849	1.33
	1,000～	71	220,538	75	227,663	▲ 4	▲ 7,125	40.20	13.81	303,831	18,274	6.12	15,967	5.33	10,672	3.61	5,295	1.72
	計	362	306,678	407	328,977	▲ 45	▲ 22,299	40.22	13.92	294,548	17,888	6.17	15,036	5.15	10,146	3.54	4,890	1.61
交通運輸	～99	383	13,808	397	14,449	▲ 14	▲ 641	47.13	14.11	211,341	14,234	6.56	6,046	3.07	3,846	1.97	2,200	1.10
	100～299	133	23,029	126	21,023	7	2,006	44.81	13.62	229,104	14,818	6.43	7,709	3.94	4,766	2.35	2,943	1.59
	300未満計	516	36,837	523	35,472	▲ 7	1,365	45.56	13.78	222,761	14,559	6.48	7,006	3.62	4,360	2.19	2,646	1.43
	300～999	95	53,589	97	54,392	▲ 2	▲ 803	41.86	12.94	246,080	14,955	6.01	9,054	3.68	5,555	2.29	3,499	1.39
	1,000～	47	265,330	43	252,702	4	12,628	42.17	15.53	294,061	14,931	5.12	9,594	3.24	7,488	2.57	2,106	0.67
	計	658	355,756	663	342,566	▲ 5	13,190	42.36	15.06	283,420	14,895	5.31	9,227	3.31	6,813	2.50	2,414	0.81
サービス・ホテル	～99	22	861	56	2,247	▲ 34	▲ 1,386	42.75	15.10	226,119	12,501	5.24	9,801	3.99	7,258	3.33	2,543	0.66
	100～299	10	1,704	20	3,426	▲ 10	▲ 1,722	39.00	11.32	202,693	12,630	6.28	10,644	4.20	9,441	4.01	1,203	0.19
	300未満計	32	2,565	76	5,673	▲ 44	▲ 3,108	39.70	12.03	207,592	12,579	5.95	10,289	4.13	8,820	3.84	1,469	0.29
	300～999	7	2,926	10	4,366	▲ 3	▲ 1,440	35.34	11.49	247,611	12,235	4.90	7,141	2.85	7,822	2.22	-681	0.63
	1,000～	6	228,927	10	262,782	▲ 4	▲ 33,855	40.88	16.99	295,688	15,945	5.36	11,131	3.72	8,805	2.97	2,326	0.75
	計	45	234,418	96	272,821	▲ 51	▲ 38,403	40.81	16.91	294,823	15,892	5.36	11,088	3.72	8,792	2.97	2,296	0.75
情報・出版	～99	7	260	9	323	▲ 2	▲ 63	38.10	6.50	207,360	22,500	10.37	9,733	4.69	7,042	2.87	2,691	1.82
	100～299	12	2,351	9	1,642	3	709	34.46	8.20	252,351	14,112	4.01	11,627	4.08	11,400	7.99	227	▲ 3.91
	300未満計	19	2,611	18	1,965	1	646	34.74	8.07	249,541	15,081	5.06	11,505	4.12	10,331	6.60	1,174	▲ 2.48
	300～999	21	11,352	16	7,957	5	3,395	38.26	12.58	293,122	12,703	4.37	13,702	4.30	6,236	2.53	7,466	1.77
	1,000～	10	137,955	9	125,083	1	12,872	41.53	16.56	388,028	12,640	6.49	11,724	5.76	5,000		6,724	
	計	50	151,918	43	135,005	7	16,913	39.92	14.59	350,218	12,786	5.12	12,492	5.20	5,864	2.85	6,628	2.35
金融・保険	～99	4	169	3	163	1	6	43.90	15.50	252,233	19,000	5.33	12,603	5.00	9,000	3.75	3,603	1.25
	100～299	5	1,115	5	1,124	0	▲ 9	35.48	12.03	282,006	14,679	5.22	13,665	4.82	9,020	3.28	4,645	1.54
	300未満計	9	1,284	8	1,287	1	▲ 3	35.54	12.06	280,318	14,710	5.22	13,605	4.83	9,020	3.28	4,585	1.55
	300～999	6	2,838	7	3,423	▲ 1	▲ 585	35.29	11.88	294,885	13,355	4.51	13,618	4.62	8,903	3.12	4,715	1.50
	1,000～	1	1,795	1	1,864	0	▲ 69	34.20	11.80	313,423	15,000	4.78	15,788	5.04	9,992	3.29	5,796	1.75
	計	16	5,917	16	6,574	0	▲ 657	35.00	11.89	297,647	14,133	4.74	14,285	4.79	9,240	3.20	5,045	1.59
その他	～99	341	12,331	333	12,262	8	69	40.57	12.29	252,657	13,718	5.52	10,142	3.98	6,913	2.82	3,229	1.16
	100～299	153	26,733	161	28,245	▲ 8	▲ 1,512	40.55	12.62	271,701	15,904	5.86	12,617	4.63	8,557	3.15	4,060	1.48
	300未満計	494	39,064	494	40,507	0	▲ 1,443	40.55	12.52	265,733	15,257	5.76	11,864	4.43	8,054	3.06	3,810	1.37
	300～999	96	51,178	94	50,472	2	706	40.24	13.03	279,131	16,748	6.00	12,530	4.42	8,523	3.07	4,007	1.35
	1,000～	56	133,644	47	97,585	9	36,059	39.33	14.14	293,595	17,459	5.94	15,652	5.29	10,198	3.45	5,454	1.84
	計	646	223,886	635	188,564	11	35,322	39.71	13.66	285,673	16,874	5.92	14,237	4.93	9,307	3.26	4,930	1.67
計	～99	2,333	97,385	2,313	96,456	20	929	41.04	13.80	247,261	14,139	5.77	9,626	3.98	6,867	2.94	2,759	1.04
	100～299	1,483	261,708	1,510	266,232	▲ 27	▲ 4,524	39.79	14.23	264,479	15,518	5.91	12,004	4.62	8,451	3.32	3,553	1.30
	300未満計	3,816	359,093	3,823	362,688	▲ 7	▲ 3,595	40.09	14.13	260,143	15,142	5.88	11,358	4.45	8,021	3.23	3,337	1.22
	300～999	979	528,881	978	524,199	1	4,682	40.26	14.41	280,177	16,889	6.05	14,032	4.98	9,389	3.44	4,643	1.54
	1,000～	489	2,045,928	471	1,990,166	18	55,762	40.07	15.72	312,136	18,068	5.88	16,362	5.24	11,380	3.69	4,982	1.55
	300以上計	1,468	2,574,809	1,449	2,514,365	19	60,444	40.11	15.46	305,444	17,822	5.92	15,874	5.19	10,957	3.64	4,917	1.55
	計	5,284	2,933,902	5,272	2,877,053	12	56,849	40.11	15.31	299,960	17,479	5.91	15,281	5.10	10,560	3.58	4,721	1.52

業種別	集計組合		昨年同時期		対比		1組合あたり平均(単純平均)											
							平均年齢	平均勤続	要求ベース	2024要求		2024回答		昨年実績		対比		
	額	率	額	率	額	率				額	率							
	組合数	人員	組合数	人員	組合数	人員	計	計	計	計	計	計	計	計				
製造業	～99	1,497	66,353	1,438	63,626	59	2,727	40.97	14.33	246,212	13,724	5.62	9,555	3.87	7,270	3.03	2,285	0.84
	100～299	1,074	188,473	1,069	188,805	5	▲ 332	39.18	14.46	263,564	15,255	5.83	12,066	4.62	8,702	3.39	3,364	1.23
	300未満計	2,571	254,826	2,507	252,431	64	2,395	40.13	14.39	253,880	14,357	5.71	10,595	4.20	7,868	3.19	2,727	1.01
	300～999	638	342,764	619	327,628	19	15,136	39.77	14.96	282,679	17,027	6.04	14,577	5.14	10,005	3.61	4,572	1.53
	1,000～	298	1,057,739	286	1,022,487	12	35,252	39.39	15.47	309,804	18,078	5.89	16,948	5.47	12,186	3.97	4,762	1.50
	計	3,507	1,655,329	3,412	1,602,546	95	52,783	39.99	14.62	264,468	15,136	5.79	11,803	4.48	8,569	3.33	3,234	1.15
商業流通	～99	79	3,603	77	3,386	2	217	43.43	15.47	269,598	15,321	5.65	8,708	3.27	6,411	2.46	2,297	0.81
	100～299	96	18,303	120	21,967	▲ 24	▲ 3,664	41.78	15.10	264,329	16,640	6.39	10,989	4.18	7,818	3.05	3,171	1.13
	300未満計	175	21,906	197	25,353	▲ 22	▲ 3,447	42.53	15.27	266,654	16,071	6.07	9,982	3.78	7,269	2.83	2,713	0.95
	300～999	116	64,234	135	75,961	▲ 19	▲ 11,727	39.99	14.29	272,604	17,064	6.31	13,258	4.86	9,076	3.42	4,182	1.44
	1,000～	71	220,538	75	227,663	▲ 4	▲ 7,125	40.33	14.79	301,382	17,549	5.91	14,821	4.98	9,730	3.31	5,091	1.67
	計	362	306,678	407	328,977	▲ 45	▲ 22,299	41.12	14.81	275,494	16,693	6.12	12,009	4.38	8,327	3.12	3,682	1.26
交通運輸	～99	383	13,808	397	14,449	▲ 14	▲ 641	47.89	14.06	205,995	14,147	6.83	5,821	3.05	3,775	1.95	2,046	1.10
	100～299	133	23,029	126	21,023	7	2,006	44.92	13.51	227,945	14,664	6.39	7,662	3.96	4,753	2.33	2,909	1.63
	300未満計	516	36,837	523	35,472	▲ 7	1,365	46.93	13.88	211,947	14,251	6.71	6,213	3.29	3,984	2.04	2,229	1.25
	300～999	95	53,589	97	54,392	▲ 2	▲ 803	42.37	13.10	243,791	14,808	6.00	8,855	3.62	5,419	2.22	3,436	1.40
	1,000～	47	265,330	43	252,702	4	12,628	42.45	16.16	261,342	14,660	5.71	9,041	3.36	5,716	2.09	3,325	1.27
	計	658	355,756	663	342,566	▲ 5	13,190	45.50	13.99	221,002	14,329	6.51	6,602	3.35	4,249	2.08	2,353	1.27
サービス・ホテル	～99	22	861	56	2,247	▲ 34	▲ 1,386	43.39	15.39	219,663	12,802	5.20	9,807	4.09	6,786	3.12	3,021	0.97
	100～299	10	1,704	20	3,426	▲ 10	▲ 1,722	38.90	10.17	201,591	12,675	6.33	10,752	4.08	9,617	4.01	1,135	0.07
	300未満計	32	2,565	76	5,673	▲ 44	▲ 3,108	41.46	13.15	212,133	12,772	5.58	10,056	4.09	7,749	3.45	2,307	0.64
	300～999	7	2,926	10	4,366	▲ 3	▲ 1,440	36.22	12.46	250,144	12,133	4.79	7,255	2.86	7,108	2.05	147	0.81
	1,000～	6	228,927	10	262,782	▲ 4	▲ 33,855	40.00	16.65	290,221	14,578	5.00	12,050	4.36	8,838	3.07	3,212	1.29
	計	45	234,418	96	272,821	▲ 51	▲ 38,403	39.91	13.61	240,767	13,045	5.35	9,917	3.91	7,764	3.24	2,153	0.67
情報・出版	～99	7	260	9	323	▲ 2	▲ 63	38.10	6.50	207,360	22,500	7.92	9,733	4.69	6,594	3.51	3,139	1.18
	100～299	12	2,351	9	1,642	3	709	34.85	9.02	248,790	13,975	3.63	11,059	3.68	12,319	7.59	-1,260	▲ 3.91
	300未満計	19	2,611	18	1,965	1	646	35.31	8.66	243,612	15,680	5.34	10,870	3.82	8,676	5.55	2,194	▲ 1.73
	300～999	21	11,352	16	7,957	5	3,395	38.07	12.45	288,947	12,731	4.40	13,825	4.42	5,531	2.38	8,294	2.04
	1,000～	10	137,955	9	125,083	1	12,872	38.30	14.10	348,385	14,954	6.49	12,370	5.08	5,000		7,370	
	計	50	151,918	43	135,005	7	16,913	37.32	11.52	281,572	13,860	4.85	12,645	4.27	7,079	3.44	5,566	0.83
金融・保険	～99	4	169	3	163	1	6	43.90	15.50	249,264	19,000	6.37	12,429	4.99	9,000	3.75	3,429	1.24
	100～299	5	1,115	5	1,124	0	▲ 9	35.26	11.76	279,217	14,511	5.21	13,665	4.88	9,229	3.36	4,436	1.52
	300未満計	9	1,284	8	1,287	1	▲ 3	36.70	12.38	270,659	15,259	5.54	13,312	4.91	9,191	3.42	4,121	1.49
	300～999	6	2,838	7	3,423	▲ 1	▲ 585	35.12	11.75	297,197	13,691	4.58	14,255	4.80	9,116	3.17	5,139	1.63
	1,000～	1	1,795	1	1,864	0	▲ 69	34.20	11.80	313,423	15,000	4.78	15,788	5.04	9,992	3.29	5,796	1.75
	計	16	5,917	16	6,574	0	▲ 657	35.78	12.05	285,087	14,515	5.07	13,893	4.87	9,211	3.29	4,682	1.58
その他	～99	341	12,331	333	12,262	8	69	42.55	13.49	246,076	13,822	5.77	8,972	3.66	6,327	2.69	2,645	0.97
	100～299	153	26,733	161	28,245	▲ 8	▲ 1,512	40.52	12.48	267,993	15,779	5.91	12,405	4.62	8,360	3.13	4,045	1.49
	300未満計	494	39,064	494	40,507	0	▲ 1,443	41.85	13.14	252,992	14,440	5.81	10,036	3.96	6,970	2.84	3,066	1.12
	300～999	96	51,178	94	50,472	2	706	40.22	12.91	280,164	16,710	6.00	13,069	4.61	8,919	3.22	4,150	1.39
	1,000～	56	133,644	47	97,585	9	36,059	39.46	13.18	294,826	18,010	6.14	16,116	5.46	10,577	3.63	5,539	1.83
	計	646	223,886	635	188,564	11	35,322	41.32	13.11	260,809	15,054	5.87	10,982	4.19	7,501	2.96	3,481	1.23
計	～99	2,333	97,385	2,313	96,456	20	929	42.13	14.21	244,162	13,853	5.73	8,919	3.75	6,497	2.85	2,422	0.90
	100～299	1,483	261,708	1,510	266,232	▲ 27	▲ 4,524	39.82	14.16	262,560	15,364	5.89	11,752	4.55	8,322	3.29	3,430	1.26
	300未満計	3,816	359,093	3,823	362,688	▲ 7	▲ 3,595	41.11	14.19	251,911	14,438	5.80	10,016	4.09	7,205	3.04	2,811	1.05
	300～999	979	528,881	978	524,199	1	4,682	39.99	14.44	279,241	16,778	6.04	13,885	4.95	9,280	3.41	4,605	1.54
	1,000～	489	2,045,928	471	1,990,166	18	55,762	39.83	15.19	304,792	17,765	5.90	16,053	5.25	11,047	3.68	5,006	1.57
	300以上計	1,468	2,574,809	1,449	2,514,365	19	60,444	39.93	14.70	287,784	17,102	5.99	14,597	5.05	9,844	3.50	4,753	1.55
	計	5,284	2,933,902	5,272	2,877,053	12	56,849	40.73	14.35	262,582	15,156	5.86	11,227	4.37	7,888	3.17	3,339	1.20

【35歳生産労働者】

業種別	集計組合		1組合あたり平均（単純平均）				
			改定前賃金水準	2024要求		2024回答	
	組合数	人員		賃金水準	ベア分	賃金水準	ベア分
製造業	11	8,677	275,574	295,210	19,636	291,331	16,575
その他	1	557	378,000	386,520	8,520	390,000	12,000
計	12	9,234	284,109	302,819	18,710	299,554	16,194

共闘連絡会議	集計組合		1組合あたり平均（単純平均）				
			改定前賃金水準	2024要求		2024回答	
	組合数	人員		賃金水準	ベア分	賃金水準	ベア分
金属	11	8,677	275,574	295,210	19,636	291,331	16,575
インフラ・公益	1	557	378,000	386,520	8,520	390,000	12,000

構成組織	集計組合		1組合あたり平均（単純平均）				
			改定前賃金水準	2024要求		2024回答	
	組合数	人員		賃金水準	ベア分	賃金水準	ベア分
基幹労連	11	9,095	285,915	305,144	19,229	301,581	16,485
全電線	1	139	264,250	277,250	13,000	277,250	13,000

【35歳限定なし】

業種別	集計組合		1組合あたり平均（単純平均）				
			改定前賃金水準	2024要求		2024回答	
	組合数	人員		賃金水準	ベア分	賃金水準	ベア分
製造業	186	72,066	269,997	283,932	13,934	278,074	8,077
交通運輸	2	18,755	300,690	310,690	14,150	320,240	19,550
計	188	90,821	270,324	284,216	13,937	278,523	8,199

共闘連絡会議	集計組合		1組合あたり平均（単純平均）				
			改定前賃金水準	2024要求		2024回答	
	組合数	人員		賃金水準	ベア分	賃金水準	ベア分
金属	186	72,066	269,997	283,932	13,934	278,074	8,077
交通・運輸	2	18,755	300,690	310,690	14,150	320,240	19,550

構成組織	集計組合		1組合あたり平均（単純平均）				
			改定前賃金水準	2024要求		2024回答	
	組合数	人員		賃金水準	ベア分	賃金水準	ベア分
JAM	186	72,066	269,997	283,932	13,934	278,074	8,077
JR連合	2	18,755	300,690	310,690	14,150	320,240	19,550

【35歳計】

業種別	集計組合		1組合あたり平均（単純平均）					
			改定前賃金水準	2024要求		2024回答		
	組合数	人員		賃金水準	ベア分	賃金水準	ベア分	
製造業	197	80,743	270,309	284,561	14,253	278,814	8,551	
交通運輸	2	18,755	300,690	310,690	14,150	320,240	19,550	
その他	1	557	378,000	386,520	8,520	390,000	12,000	
計	～99	74	4,013	252,790	266,545	13,755	259,360	6,570
	100～299	67	11,522	266,061	280,232	14,171	274,863	8,937
	300～999	41	22,728	292,464	307,962	15,498	303,133	10,669
	1000～	18	61,792	317,036	330,010	13,436	328,888	11,853
	200	100,055	271,151	285,332	14,223	279,784	8,678	

共闘連絡会議	集計組合		1組合あたり平均（単純平均）				
			改定前賃金水準	2024要求		2024回答	
	組合数	人員		賃金水準	ベア分	賃金水準	ベア分
金属	197	80,743	270,309	284,561	14,253	278,814	8,551
インフラ・公益	1	557	378,000	386,520	8,520	390,000	12,000
交通・運輸	2	18,755	300,690	310,690	14,150	320,240	19,550

構成組織	集計組合		1組合あたり平均（単純平均）				
			改定前賃金水準	2024要求		2024回答	
	組合数	人員		賃金水準	ベア分	賃金水準	ベア分
JAM	186	72,066	269,997	283,932	13,934	278,074	8,077
基幹労連	11	9,095	285,915	305,144	19,229	301,581	16,485
JR連合	2	18,755	300,690	310,690	14,150	320,240	19,550
全電線	1	139	264,250	277,250	13,000	277,250	13,000

【30歳事務技術労働者】

業種別	集計組合		1組合あたり平均（単純平均）					
			改定前賃金水準	2024要求		2024回答		
	組合数	人員		賃金水準	ベア分	賃金水準	ベア分	
金融・保険	9	4,627	310,985	319,500	8,516	324,167	13,183	
その他	13	33,347	302,750	312,750	10,000	312,228	9,478	
計	～99	7	306	296,283	304,635	8,352	306,510	10,228
	100～299	5	930	287,747	297,021	9,274	302,109	14,362
	300～999	2	1,085	291,151	301,135	9,984	301,271	10,120
	1000～	8	35,653	329,950	340,180	10,230	339,726	9,776
	22	37,974	306,119	315,512	9,393	317,112	10,993	

共闘連絡会議	集計組合		1組合あたり平均（単純平均）				
			改定前賃金水準	2024要求		2024回答	
	組合数	人員		賃金水準	ベア分	賃金水準	ベア分
流通・サービス・金融	9	4,627	310,985	319,500	8,516	324,167	13,183
インフラ・公益	13	33,347	302,750	312,750	10,000	312,228	9,478

構成組織	集計組合		1組合あたり平均（単純平均）				
			改定前賃金水準	2024要求		2024回答	
	組合数	人員		賃金水準	ベア分	賃金水準	ベア分
電力総連	13	33,347	302,750	312,750	10,000	312,228	9,478
労済労連	9	4,627	310,985	319,500	8,516	324,167	13,183

【30歳限定なし】

業種別	集計組合		1組合あたり平均（単純平均）				
			改定前賃金水準	2024要求		2024回答	
	組合数	人員		賃金水準	ベア分	賃金水準	ベア分
製造業	191	75,181	242,807	255,980	13,173	250,973	8,166
計	191	75,181	242,807	255,980	13,173	250,973	8,166

共闘連絡会議	集計組合		1組合あたり平均（単純平均）				
			改定前賃金水準	2024要求		2024回答	
	組合数	人員		賃金水準	ベア分	賃金水準	ベア分
金属	191	75,181	242,807	255,980	13,173	250,973	8,166

構成組織	集計組合		1組合あたり平均（単純平均）				
			改定前賃金水準	2024要求		2024回答	
	組合数	人員		賃金水準	ベア分	賃金水準	ベア分
JAM	191	75,181	242,807	255,980	13,173	250,973	8,166

【30歳計】

業種別	集計組合		1組合あたり平均（単純平均）					
			改定前賃金水準	2024要求		2024回答		
	組合数	人員		賃金水準	ベア分	賃金水準	ベア分	
製造業	191	75,181	242,807	255,980	13,173	250,973	8,166	
金融・保険	9	4,627	310,985	319,500	8,516	324,167	13,183	
その他	13	33,347	302,750	312,750	10,000	312,228	9,478	
計	～99	83	4,367	235,506	247,938	12,433	242,655	7,149
	100～299	70	11,905	244,748	257,505	12,757	253,316	8,568
	300～999	36	19,012	258,019	272,710	14,691	267,930	9,910
	1000～	24	77,871	297,614	308,821	11,208	308,098	10,485
	213	113,155	249,346	262,129	12,783	257,804	8,458	

共闘連絡会議	集計組合		1組合あたり平均（単純平均）				
			改定前賃金水準	2024要求		2024回答	
	組合数	人員		賃金水準	ベア分	賃金水準	ベア分
金属	191	75,181	242,807	255,980	13,173	250,973	8,166
流通・サービス・金融	9	4,627	310,985	319,500	8,516	324,167	13,183
インフラ・公益	13	33,347	302,750	312,750	10,000	312,228	9,478

構成組織	集計組合		1組合あたり平均（単純平均）				
			改定前賃金水準	2024要求		2024回答	
	組合数	人員		賃金水準	ベア分	賃金水準	ベア分
JAM	191	75,181	242,807	255,980	13,173	250,973	8,166
電力総連	13	33,347	302,750	312,750	10,000	312,228	9,478
労済労連	9	4,627	310,985	319,500	8,516	324,167	13,183

【その他事務技術労働者】

業種別	集計組合		1組合あたり平均（単純平均）				
			改定前賃金水準	2024要求		2024回答	
	組合数	人員		賃金水準	ベア分	賃金水準	ベア分
金融・保険	9	4,455	272,930	283,597	10,667	281,041	8,111
計	9	4,455	272,930	283,597	10,667	281,041	8,111

共闘連絡会議	集計組合		1組合あたり平均（単純平均）				
			改定前賃金水準	2024要求		2024回答	
	組合数	人員		賃金水準	ベア分	賃金水準	ベア分
流通・サービス・金融	9	4,455	272,930	283,597	10,667	281,041	8,111

構成組織	集計組合		1組合あたり平均（単純平均）				
			改定前賃金水準	2024要求		2024回答	
	組合数	人員		賃金水準	ベア分	賃金水準	ベア分
全労金	9	4,455	272,930	283,597	10,667	281,041	8,111

【その他限定なし】

業種別	集計組合		1組合あたり平均（単純平均）				
			改定前賃金水準	2024要求		2024回答	
	組合数	人員		賃金水準	ベア分	賃金水準	ベア分
製造業	68	186,022	310,918	324,036	13,118	322,817	11,878
交通・運輸	1	384	283,200	296,200	13,000	296,200	13,000
計	69	186,406	310,516	323,633	13,116	322,431	11,894

共闘連絡会議	集計組合		1組合あたり平均（単純平均）				
			改定前賃金水準	2024要求		2024回答	
	組合数	人員		賃金水準	ベア分	賃金水準	ベア分
金属	68	186,022	310,918	324,036	13,118	322,817	11,878
交通・運輸	1	384	283,200	296,200	13,000	296,200	13,000

構成組織	集計組合		1組合あたり平均（単純平均）				
			改定前賃金水準	2024要求		2024回答	
	組合数	人員		賃金水準	ベア分	賃金水準	ベア分
電機連合	68	186,022	310,918	324,036	13,118	322,817	11,878
運輸労連	1	384	283,200	296,200	13,000	296,200	13,000

【その他計】

業種別	集計組合		1組合あたり平均（単純平均）					
			改定前賃金水準	2024要求		2024回答		
	組合数	人員		賃金水準	ベア分	賃金水準	ベア分	
製造業	68	186,022	310,918	324,036	13,118	322,817	11,878	
交通・運輸	1	384	283,200	296,200	13,000	296,200	13,000	
金融・保険	9	4,455	272,930	283,597	10,667	281,041	8,111	
計	～99	5	290	282,000	295,200	13,200	291,340	9,340
	100～299	13	2,262	298,810	312,271	13,462	310,448	11,377
	300～999	30	15,779	292,600	304,767	12,167	303,283	10,750
	1000～	30	172,530	326,983	340,149	13,167	339,536	12,553
	78	190,861	306,180	319,013	12,834	317,655	11,458	

共闘連絡会議	集計組合		1組合あたり平均（単純平均）				
			改定前賃金水準	2024要求		2024回答	
	組合数	人員		賃金水準	ベア分	賃金水準	ベア分
金属	68	186,022	310,918	324,036	13,118	322,817	11,878
流通・サービス・金融	9	4,455	272,930	283,597	10,667	281,041	8,111
交通・運輸	1	384	283,200	296,200	13,000	296,200	13,000

構成組織	集計組合		1組合あたり平均（単純平均）				
			改定前賃金水準	2024要求		2024回答	
	組合数	人員		賃金水準	ベア分	賃金水準	ベア分
電機連合	68	186,022	310,918	324,036	13,118	322,817	11,878
運輸労連	1	384	283,200	296,200	13,000	296,200	13,000
全労金	9	4,455	272,930	283,597	10,667	281,041	8,111

【35歳生産労働者】

業種別	集計組合		1 組合あたり平均 (単純平均)				
			一歳前賃金水準	2024要求		2024回答	
	組合数	人員		賃金水準	賃上分	賃金水準	賃上分
製造業	32	41,179	292,903	305,236	12,333	304,117	11,187
計	32	41,179	292,903	305,236	12,333	304,117	11,187

共闘連絡会議	集計組合		1 組合あたり平均 (単純平均)				
			一歳前賃金水準	2024要求		2024回答	
	組合数	人員		賃金水準	賃上分	賃金水準	賃上分
化学・食品・製造等	32	41,179	292,903	305,236	12,333	304,117	11,187

構成組織	集計組合		1 組合あたり平均 (単純平均)				
			一歳前賃金水準	2023要求		2024回答	
	組合数	人員		賃金水準	賃上分	賃金水準	賃上分
ゴム連合	32	41,179	292,903	305,236	12,333	304,117	11,187

【35歳限定なし】

業種別	集計組合		1 組合あたり平均 (単純平均)				
			一歳前賃金水準	2023要求		2024回答	
	組合数	人員		賃金水準	賃上分	賃金水準	賃上分
製造業	133	57,422	266,076	286,328	20,252	280,723	14,647
計	133	57,422	266,076	286,328	20,252	280,723	14,647

共闘連絡会議	集計組合		1 組合あたり平均 (単純平均)				
			一歳前賃金水準	2023要求		2024回答	
	組合数	人員		賃金水準	賃上分	賃金水準	賃上分
金属	133	57,422	266,076	286,328	20,252	280,723	14,647

構成組織	集計組合		1 組合あたり平均 (単純平均)				
			一歳前賃金水準	2023要求		2024回答	
	組合数	人員		賃金水準	賃上分	賃金水準	賃上分
J A M	133	57,422	266,076	286,328	20,252	280,723	14,647

【35歳計】

業種別	集計組合		1 組合あたり平均 (単純平均)					
			一歳前賃金水準	2023要求		2024回答		
	組合数	人員		賃金水準	賃上分	賃金水準	賃上分	
製造業	165	98,601	271,279	289,995	18,716	285,260	13,976	
計	~99	59	3,286	249,167	266,852	17,686	260,550	11,383
	100~299	52	9,301	272,088	290,268	18,180	285,579	13,493
	300~999	32	18,236	285,541	308,075	22,535	303,614	18,073
	1000~	22	67,778	307,921	325,116	17,195	324,079	16,114
	165	98,601	271,279	289,995	18,716	285,260	13,976	

共闘連絡会議	集計組合		1 組合あたり平均 (単純平均)				
			一歳前賃金水準	2023要求		2024回答	
	組合数	人員		賃金水準	賃上分	賃金水準	賃上分
金属	133	57,422	266,076	286,328	20,252	280,723	14,647
化学・食品・製造等	32	41,179	292,903	305,236	12,333	304,117	11,187

構成組織	集計組合		1 組合あたり平均 (単純平均)				
			一歳前賃金水準	2023要求		2024回答	
	組合数	人員		賃金水準	賃上分	賃金水準	賃上分
J A M	133	57,422	266,076	286,328	20,252	280,723	14,647
ゴム連合	32	41,179	292,903	305,236	12,333	304,117	11,187

【30歳事務技術労働者】

業種別	集計組合		1 組合あたり平均 (単純平均)				
			一歳前賃金水準	2023要求		2024回答	
	組合数	人員		賃金水準	賃上分	賃金水準	賃上分
その他	3	635	252,933	265,933	13,000	265,433	12,500
計	3	635	252,933	265,933	13,000	265,433	12,500

共闘連絡会議	集計組合		1 組合あたり平均 (単純平均)				
			一歳前賃金水準	2023要求		2024回答	
	組合数	人員		賃金水準	賃上分	賃金水準	賃上分
インフラ・公益	3	635	252,933	265,933	13,000	265,433	12,500

構成組織	集計組合		1 組合あたり平均 (単純平均)				
			一歳前賃金水準	2023要求		2024回答	
	組合数	人員		賃金水準	賃上分	賃金水準	賃上分
電力総連	3	635	252,933	265,933	13,000	265,433	12,500

【30歳限定なし】

業種別	集計組合		1 組合あたり平均 (単純平均)				
			一歳前 賃金水準	2023要求		2024回答	
	組合数	人員		賃金水準	賃上分	賃金水準	賃上分
製造業	133	54,911	237,492	257,430	19,938	252,735	15,243
計	133	54,911	237,492	257,430	19,938	252,735	15,243

共闘連絡会議	集計組合		1 組合あたり平均 (単純平均)				
			一歳前 賃金水準	2023要求		2024回答	
	組合数	人員		賃金水準	賃上分	賃金水準	賃上分
金属	133	54,911	237,492	257,430	19,938	252,735	15,243

構成組織	集計組合		1 組合あたり平均 (単純平均)				
			一歳前 賃金水準	2023要求		2024回答	
	組合数	人員		賃金水準	賃上分	賃金水準	賃上分
J A M	133	54,911	237,492	257,430	19,938	252,735	15,243

【30歳計】

業種別	集計組合		1 組合あたり平均 (単純平均)					
			一歳前 賃金水準	2023要求		2024回答		
	組合数	人員		賃金水準	賃上分	賃金水準	賃上分	
製造業	133	54,911	237,492	257,430	19,938	252,735	15,243	
その他	3	635	252,933	265,933	13,000	265,433	12,500	
計	～99	58	3,199	226,218	243,605	17,387	238,674	12,455
	100～299	41	7,055	236,012	256,688	20,676	251,760	15,748
	300～999	24	12,977	250,346	273,375	23,029	268,171	17,825
	1000～	13	32,315	272,291	293,977	21,685	292,972	20,681
	136	55,546	237,833	257,618	19,785	253,015	15,182	

共闘連絡会議	集計組合		1 組合あたり平均 (単純平均)				
			一歳前 賃金水準	2023要求		2024回答	
	組合数	人員		賃金水準	賃上分	賃金水準	賃上分
金属	133	54,911	237,492	257,430	19,938	252,735	15,243
インフラ・公益	3	635	252,933	265,933	13,000	265,433	12,500

構成組織	集計組合		1 組合あたり平均 (単純平均)				
			一歳前 賃金水準	2023要求		2024回答	
	組合数	人員		賃金水準	賃上分	賃金水準	賃上分
J A M	133	54,911	237,492	257,430	19,938	252,735	15,243
電力総連	3	635	252,933	265,933	13,000	265,433	12,500

【35歳生産労働者】

業種別	集計組合		1組合あたり平均（単純平均）		
			改定前賃金水準	2024要求	2024回答
	組合数	人員		賃金水準	賃金水準
製造業	101	143,739	295,134	308,428	312,751

共闘連絡会議	集計組合		1組合あたり平均（単純平均）		
			改定前賃金水準	2024要求	2024回答
	組合数	人員		賃金水準	賃金水準
金属	101	143,739	295,134	308,428	312,751

構成組織	集計組合		1組合あたり平均（単純平均）		
			改定前賃金水準	2024要求	2024回答
	組合数	人員		賃金水準	賃金水準
自動車総連	101	143,739	295,134	308,428	312,751

【35歳計】

業種別	集計組合		1組合あたり平均（単純平均）			
			改定前賃金水準	2024要求	2024回答	
	組合数	人員		賃金水準	賃金水準	
製造業	101	143,739	295,134	308,428	312,751	
計	～99	9	698	281,834	293,514	308,798
	100～299	29	5,876	284,207	295,169	300,008
	300～999	39	22,540	291,422	307,200	311,072
	1000～	24	114,625	319,355	332,037	332,360
	101	143,739	295,134	308,428	312,751	

共闘連絡会議	集計組合		1組合あたり平均（単純平均）		
			改定前賃金水準	2024要求	2024回答
	組合数	人員		賃金水準	賃金水準
金属	101	143,739	295,134	308,428	312,751

構成組織	集計組合		1組合あたり平均（単純平均）		
			改定前賃金水準	2024要求	2024回答
	組合数	人員		賃金水準	賃金水準
自動車総連	101	143,739	295,134	308,428	312,751

※ 定年後に有期・短時間・契約等の雇用形態で再雇用されている方を除く

2024春季生活闘争 第7回回答集計 有期・短時間・契約等労働者の賃上げ

【時給】

職種別	要求集計				組合員1人あたり平均(加重平均)				1組合あたり平均(単純平均)							
	組合数	職種数	人員	組合数	平均時給	引上幅	平均時給	引上幅	要求ベース	平均時給	引上幅	平均時給	引上幅			
2024回答計	500	523	1,009,613	386	402	885,369	1,092.31	1,166.15	73.62	1,155.02	62.70	1,094.22	1,166.35	71.06	1,148.92	53.78
2023回答(7/5公表)	464	475	959,994	377	387	808,108	1,054.22	1,117.39	63.44	1,095.67	52.78	1,068.54	1,129.60	60.65	1,091.78	39.74

職種別	要求集計				組合員1人あたり平均(加重平均)				1職種あたり平均(単純平均)					
	組合数	職種数	人員	組合数	平均時給	引上幅	平均時給	引上幅	要求ベース	平均時給	引上幅	平均時給	引上幅	
生産業務	8	1,145	1,107	5	1,465.52	1,248.29	99.25	1,212.09	56.43	1,103.00	53.13	1,183.50	45.00	
一般事務	15	723	1,119	7	1,184.04	1,274.31	49.95	1,278.03	71.27	1,161.00	58.46	1,248.17	53.83	
販売・サービス	326	759,203	685,808	278	1,078.71	1,154.11	75.06	1,143.56	64.87	1,130.99	70.63	1,112.60	52.61	
運転・運送	2	14			65.00					65.00				
その他	172	248,528	198,335	112	1,139.00	1,207.26	68.15	1,194.27	55.24	1,175.48	1,250.97	75.02	1,232.51	57.01

【月給】

職種別	要求集計				組合員1人あたり平均(加重平均)				1組合あたり平均(単純平均)														
	組合数	職種数	人員	組合数	平均時給	引上幅	平均時給	引上幅	要求ベース	平均時給	引上幅	平均時給	引上幅										
2024回答計	219	264	36,791	146	170	27,845	218,150	2,837	11,500	6,38	10,869	2,758	9,175	4,98	216,088	12,839	2,886	9,531	5,94	9,137	2,848	7,484	4,23
2023回答(7/5公表)	214	248	39,573	136	155	29,553	213,154	2,789	7,943	4,86	6,828	2,778	4,996	3,18	212,260	10,386	2,793	7,446	4,89	6,647	2,915	4,621	3,09

職種別	要求集計				組合員1人あたり平均(加重平均)				1職種あたり平均(単純平均)					
	組合数	職種数	人員	組合数	平均時給	引上幅	平均時給	引上幅	要求ベース	平均時給	引上幅	平均時給	引上幅	
金属	49	9,738	8,111	1	1,174.02	1,255.82	80.82	1,238.43	62.79	1,155.60	70.65	1,135.13	48.67	
化学・食品・製造等	430	937,033	872,757	338	1,090.82	1,184.53	73.72	1,153.40	62.59	1,082.78	71.39	1,137.69	54.62	
流通・サービス・金融	6	56,460	60	2	1,359.33	1,426.67	69.99	1,395.17	35.83	1,440.45	1,510.91	69.75	1,478.18	37.73
インフラ・公益	1	9												
交通・運輸	1													
その他	14		4,441	10	1,232.86	1,318.06	85.15	1,318.04	85.13	1,159.00	1,222.70	63.58	1,222.70	63.58

【月給】

職種別	要求集計				組合員1人あたり平均(加重平均)				1組合あたり平均(単純平均)														
	組合数	職種数	人員	組合数	平均時給	引上幅	平均時給	引上幅	要求ベース	平均時給	引上幅	平均時給	引上幅										
2024回答計	219	264	36,791	146	170	27,845	218,150	2,837	11,500	6,38	10,869	2,758	9,175	4,98	216,088	12,839	2,886	9,531	5,94	9,137	2,848	7,484	4,23
2023回答(7/5公表)	214	248	39,573	136	155	29,553	213,154	2,789	7,943	4,86	6,828	2,778	4,996	3,18	212,260	10,386	2,793	7,446	4,89	6,647	2,915	4,621	3,09

職種別	要求集計				組合員1人あたり平均(加重平均)				1職種あたり平均(単純平均)															
	組合数	職種数	人員	組合数	平均時給	引上幅	平均時給	引上幅	要求ベース	平均時給	引上幅	平均時給	引上幅											
生産業務	19	2,890	823	5	1,899.74	11,804	11,804	1,274	10,530	6,21	9,974	1,566	8,809	5,25	185,091	11,982	1,962	10,019	6,47	9,562	1,703	8,200	5,17	
一般事務	15	412	171	5	1,198.541	11,228	1,258	9,971	5,66	10,802	1,468	9,342	5,34	193,278	9,506	732	9,019	4,92	8,645	1,403	7,700	4,42		
販売・サービス	166	26,762	22,187	127	219,187	14,077	3,018	11,357	6,42	11,306	2,908	9,223	5,16	217,045	12,941	2,913	9,296	5,96	8,975	2,906	7,074	4,14		
運転・運送	3	45																						
その他	61	6,682	4,664	33	218,910	13,671	2,278	12,682	6,24	8,961	2,128	8,981	4,09	220,560	12,972	3,423	10,686	5,88	9,786	3,047	9,297	4,44		

【月給】

職種別	要求集計				組合員1人あたり平均(加重平均)				1組合あたり平均(単純平均)														
	組合数	職種数	人員	組合数	平均時給	引上幅	平均時給	引上幅	要求ベース	平均時給	引上幅	平均時給	引上幅										
2024回答計	219	264	36,791	146	170	27,845	218,150	2,837	11,500	6,38	10,869	2,758	9,175	4,98	216,088	12,839	2,886	9,531	5,94	9,137	2,848	7,484	4,23
2023回答(7/5公表)	214	248	39,573	136	155	29,553	213,154	2,789	7,943	4,86	6,828	2,778	4,996	3,18	212,260	10,386	2,793	7,446	4,89	6,647	2,915	4,621	3,09

職種別	要求集計				組合員1人あたり平均(加重平均)				1職種あたり平均(単純平均)															
	組合数	職種数	人員	組合数	平均時給	引上幅	平均時給	引上幅	要求ベース	平均時給	引上幅	平均時給	引上幅											
金属	38	5,192	2,670	19	1,978.97	11,750	11,750	1,456	10,657	5,94	6,966	1,732	8,373	3,52	204,204	11,926	1,566	10,019	6,47	9,562	1,703	8,200	5,17	
化学・食品・製造等	159	28,408	24,105	122	2,993	14,203	2,993	2,993	11,532	6,44	11,483	2,873	9,415	5,21	218,336	13,112	3,062	9,535	6,01	9,341	2,942	7,486	4,28	
インフラ・公益	17	2,121																						
交通・運輸	5		1,070	5	218,405	13,092	1,444	11,964	5,99	6,792	1,411	5,445	3,11	206,924	10,571	2,261	9,225	5,11	7,169	2,252	5,327	3,46		

2024 春季生活闘争 要求・回答集計 企業内最低賃金

A：基幹的労働者の定義を定めている場合の基幹的労働者の最低賃金

(1) 企業内最低賃金 (月額)

業種別	要求組合限定								
	闘争前水準	闘争前協約あり				闘争前協約なし			
		要求状況		回答・妥結状況		要求状況		回答・妥結状況	
	要求組合数	要求額	回答・妥結組合数	回答額	要求組合数	要求額	回答・妥結組合数	回答額	
製造業	172,261	305	183,514	236	183,351	12	172,969	2	180,347
金融・保険	158,025	4	165,007	4	170,338	1	0	0	0
その他	161,167	3	168,200	0	0	0	0	0	0
計	171,954	312	183,049	240	183,134	13	172,969	2	180,347

構成組織	要求組合限定								
	闘争前水準	闘争前協約あり				闘争前協約なし			
		要求状況		回答・妥結状況		要求状況		回答・妥結状況	
	要求組合数	要求額	回答・妥結組合数	回答額	要求組合数	要求額	回答・妥結組合数	回答額	
電機連合	173,325	101	184,817	94	183,905	0	0	0	0
JAM	171,507	95	181,001	57	180,412	9	172,969	2	180,347
基幹労連	172,347	74	186,565	54	186,262	3	0	0	0
電力総連	164,250	4	172,275	1	184,500	0	0	0	0
全電線	172,578	28	188,150	25	183,928	0	0	0	0
セラミックス連合	163,567	6	170,557	5	171,868	0	0	0	0
労済労連	158,025	4	165,007	4	170,338	1	0	0	0

(2) 企業内最低賃金 (時間額)

業種別	要求組合限定								
	闘争前水準	闘争前協約あり				闘争前協約なし			
		要求状況		回答・妥結状況		要求状況		回答・妥結状況	
	要求組合数	要求額	回答・妥結組合数	回答額	要求組合数	要求額	回答・妥結組合数	回答額	
製造業	1,052	90	1,128	57	1,109	6	1,096	2	1,104
金融・保険	1,102	7	1,158	7	1,171	1	0	0	0
その他	1,000	1	1,031	0	0	0	0	0	0
計	1,055	98	1,129	64	1,115	7	1,096	2	1,104

構成組織	要求組合限定								
	闘争前水準	闘争前協約あり				闘争前協約なし			
		要求状況		回答・妥結状況		要求状況		回答・妥結状況	
	要求組合数	要求額	回答・妥結組合数	回答額	要求組合数	要求額	回答・妥結組合数	回答額	
JAM	1,038	65	1,110	38	1,086	4	1,077	2	1,104
基幹労連	1,003	1	0	1	1,103	0	0	0	0
電力総連	1,000	1	1,031	0	0	0	0	0	0
JEC連合	1,098	24	1,194	18	1,156	2	1,135	0	0
フード連合	0	0	0	0	0	0	0	0	0
労済労連	1,102	7	1,158	7	1,171	1	0	0	0

B：A以外の労働者の最低賃金

(1) 企業内最低賃金（月額）

業種別	要求組合限定								
	闘争前水準	闘争前協約あり				闘争前協約なし			
		要求状況		回答・妥結状況		要求状況		回答・妥結状況	
	要求組合数	要求額	回答・妥結組合数	回答額	要求組合数	要求額	回答・妥結組合数	回答額	
製造業	169,071	387	177,379	322	176,306	23	179,323	15	178,630
商業流通	178,186	124	189,641	114	187,334	21	185,640	19	181,551
金融・保険	155,000	3	165,733	3	165,333	1	0	0	0
その他	173,841	50	188,943	46	182,307	7	185,451	6	171,797
計	171,436	564	181,187	485	179,400	52	182,765	40	178,992

構成組織	要求組合限定								
	闘争前水準	闘争前協約あり				闘争前協約なし			
		要求状況		回答・妥結状況		要求状況		回答・妥結状況	
	要求組合数	要求額	回答・妥結組合数	回答額	要求組合数	要求額	回答・妥結組合数	回答額	
U Aゼンセン	176,960	186	189,212	168	185,711	35	185,069	27	178,924
自動車総連	168,926	358	177,190	307	176,252	15	178,841	13	179,135
J A M	165,504	13	173,292	6	169,412	1	161,000	0	0
電力総連	168,875	4	181,050	1	187,700	0	0	0	0
全労金	0	0	0	0	0	0	0	0	0
労済労連	155,000	3	165,733	3	165,333	1	0	0	0

(2) 企業内最低賃金（時間額）

業種別	要求組合限定								
	闘争前水準	闘争前協約あり				闘争前協約なし			
		要求状況		回答・妥結状況		要求状況		回答・妥結状況	
	要求組合数	要求額	回答・妥結組合数	回答額	要求組合数	要求額	回答・妥結組合数	回答額	
製造業	1,025	100	1,093	67	1,078	6	1,103	1	1,160
商業流通	976	68	1,035	59	1,006	18	1,009	17	986
金融・保険	1,076	20	1,129	20	1,122	1	0	0	0
その他	959	43	1,069	17	1,062	7	1,078	5	1,036
計	1,001	231	1,074	163	1,055	32	1,041	23	1,004

構成組織	要求組合限定								
	闘争前水準	闘争前協約あり				闘争前協約なし			
		要求状況		回答・妥結状況		要求状況		回答・妥結状況	
	要求組合数	要求額	回答・妥結組合数	回答額	要求組合数	要求額	回答・妥結組合数	回答額	
U Aゼンセン	968	111	1,047	77	1,017	25	1,028	22	997
自動車総連	1,058	15	1,107	8	1,102	0	0	0	0
J A M	1,026	77	1,097	53	1,078	5	1,103	1	1,160
電力総連	1,000	1	1,031	0	0	0	0	0	0
フード連合	860	1	900	0	0	0	0	0	0
セラミックス連合	1,006	6	1,062	5	1,062	1	0	0	0
全労金	1,073	14	1,122	14	1,119	0	0	0	0
労済労連	1,083	6	1,145	6	1,128	1	0	0	0

【額集計】

業種別	集計組合		組合員1人あたり平均(加重平均)			1組合あたり平均(単純平均)		
			2024要求	2024回答	2023実績	2024要求	2024回答	2023実績
	組合数	人員	金額	金額	金額	金額	金額	金額
製造業	898	621,119	1,741,495	1,695,387	1,654,453	1,456,823	1,299,304	1,282,560
商業流通	63	56,800	1,255,326	1,102,258	1,084,299	1,197,988	1,003,855	976,783
交通運輸	77	12,432	1,110,373	872,202	921,661	1,090,401	731,985	705,824
情報・出版	21	129,241	1,724,062	1,741,112	1,713,657	1,519,235	1,478,339	1,471,486
その他	193	125,415	1,635,525	1,571,527	1,515,836	1,388,349	1,293,846	1,284,465
計	1,252	945,007	1,671,227	1,638,723	1,588,396	1,405,554	1,251,707	1,239,366

構成組織	集計組合		組合員1人あたり平均(加重平均)			1組合あたり平均(単純平均)		
			2024要求	2024回答	2023実績	2024要求	2024回答	2023実績
	組合数	人員	金額	金額	金額	金額	金額	金額
U Aゼンセン	177	102,640	1,382,722	1,276,500	1,188,569	1,278,094	1,149,476	1,080,623
自動車総連	119	55,551	1,299,896	1,652,497	1,528,860	1,223,680	1,020,606	960,467
電機連合	57	137,395	1,861,846	1,761,654	1,772,919	1,613,205	1,548,057	1,567,594
J A M	296	137,981	1,715,498	1,658,957	1,594,043	1,443,809	1,319,473	1,271,356
基幹労連	161	141,920	1,881,650	1,817,664	1,712,340	1,500,132	1,347,404	1,386,466
電力総連	152	108,851	1,694,643	1,632,328	1,501,967	1,449,384	1,366,853	1,309,416
情報労連	25	122,139	1,736,505	1,749,596	1,726,321	1,414,136	1,270,612	1,384,486
運輸労連	42	4,207	1,354,177	968,380	1,007,287	1,140,414	646,051	650,525
J E C連合	52	18,992	1,721,693	1,629,860	1,724,199	1,601,069	1,466,677	1,487,805
フード連合	33	19,858	1,386,390	1,383,797	1,613,114	1,415,478	1,348,537	1,387,155
ゴム連合	23	33,294	1,651,612	1,645,129	1,542,764	1,344,333	1,318,238	1,211,712
交通労連	23	6,505	934,486	752,853	630,297	936,684	729,391	649,969
紙パ連合	52	21,406	1,481,812	1,384,210	1,275,609	1,299,239	1,136,132	1,061,795
全電線	26	22,447		1,574,556	1,442,684		1,272,663	1,193,474
印刷労連	1		870,000	790,000	554,853	870,000	790,000	385,000
セラミックス連合	11	4,870	1,914,189	1,861,222	1,830,758	1,475,996	1,500,321	1,343,018
メディア労連	2	6,908	1,339,320	1,339,320	1,399,864	1,253,000	1,253,000	1,135,333

※2023実績は昨年同時期実績。

【月数集計】

業種別	集計組合		組合員1人あたり平均(加重平均)			1組合あたり平均(単純平均)		
			2024要求	2024回答	2023実績	2024要求	2024回答	2023実績
	組合数	人員	月数	月数	月数	月数	月数	月数
製造業	1,751	1,325,194	5.60	5.44	5.23	5.06	4.66	4.51
商業流通	75	70,138	4.40	3.80	3.86	4.29	3.56	3.59
交通運輸	218	179,507	5.20	4.27	4.08	5.00	3.65	3.46
サービス・ホテル	35	232,173	4.48	4.29	4.28	3.65	3.37	2.93
情報・出版	26	11,067	5.58	5.37	5.13	5.30	5.05	4.73
金融・保険	24	11,535	4.44	4.40	4.42	4.61	4.55	4.58
その他	220	134,496	5.00	4.80	4.59	4.81	4.47	4.35
計	2,349	1,964,110	5.32	5.09	4.87	4.98	4.50	4.33

構成組織	集計組合		組合員1人あたり平均(加重平均)			1組合あたり平均(単純平均)		
			2024要求	2024回答	2023実績	2024要求	2024回答	2023実績
	組合数	人員	月数	月数	月数	月数	月数	月数
U Aゼンセン	188	116,595	4.64	4.21	4.17	4.57	4.05	3.93
自動車総連	830	694,329	5.72	5.60	5.28	4.96	4.61	4.45
電機連合	67	156,869	5.45	5.22	5.48	4.95	4.79	4.95
J A M	410	169,743	5.33	5.10	5.00	5.06	4.58	4.45
基幹労連	160	141,822	5.93	5.81		5.63	4.99	
J P労組	4	224,921	4.50	4.30	4.30	4.50	4.33	4.30
電力総連	165	114,976	5.12	4.93	4.65	4.99	4.68	4.54
情報労連	40	10,381	5.40	5.03	4.76	4.83	4.45	4.30
運輸労連	6	29,187	5.01	3.23	3.54	5.16	3.56	3.80
J E C連合	58	29,042	5.68	5.29	5.30	5.46	5.05	5.14
私鉄総連	146	83,111	5.12	4.53	4.26	5.01	3.49	3.24
フード連合	35	19,529	4.34	4.26	5.33	5.14	4.83	5.05
J R連合	10	26,064	5.53	4.94	4.16	4.87	4.29	4.10
航空連合	31	36,479	5.59	4.07	4.08	5.31	4.19	4.15
ゴム連合	23	33,294	5.29	5.27	5.09	4.66	4.59	4.33
交通労連	22	4,694	4.31	3.50	3.34	4.63	3.64	3.34
サービス連合	24	7,237	3.84	3.63	3.98	3.16	2.81	2.67
紙パ連合	47	20,973	4.95	4.81	4.54	5.01	4.53	4.32
全電線	30	23,094	5.08	4.76	4.58	5.02	4.14	4.07
全国ガス	5	1,026	4.70	4.69	4.70	4.88	4.82	4.84
印刷労連	2	268	4.72	3.83	3.57	4.13	3.48	2.30
セラミックス連合	15	6,821	5.40	5.34	5.63	5.11	5.19	5.10
J R総連	1	610		5.20	4.20		5.20	4.20
メディア労連	8	1,657	5.62	5.60	5.56	5.56	5.54	5.15
全労金	14	6,762	4.58	4.58	4.58	4.57	4.57	4.58
労済労連	8	4,626	4.23	4.14	4.12	4.63	4.43	4.57

※2023実績は昨年同時期実績。

【額集計】

業種別	集計組合		組合員1人あたり平均(加重平均)			1組合あたり平均(単純平均)		
			2024要求	2024回答	2023実績	2024要求	2024回答	2023実績
	組合数	人員	金額	金額	金額	金額	金額	金額
製造業	1,103	522,751	845,609	809,953	773,521	703,120	622,445	594,491
商業流通	52	54,701	583,563	510,256	478,778	555,140	477,243	442,562
交通運輸	235	109,369	675,726	468,253	507,667	578,644	314,997	298,237
情報・出版	18	15,046	768,117	762,321	785,520	774,074	768,079	726,350
その他	190	117,944	836,455	804,733	778,488	722,062	675,499	647,275
計	1,598	819,811	795,132	742,745	717,421	686,271	580,455	556,458

構成組織	集計組合		組合員1人あたり平均(加重平均)			1組合あたり平均(単純平均)		
			2024要求	2024回答	2023実績	2024要求	2024回答	2023実績
	組合数	人員	金額	金額	金額	金額	金額	金額
U Aゼンセン	137	89,221	669,059	616,442	575,264	635,916	577,910	502,206
自動車総連	107	23,012		554,203	524,301		473,039	450,134
電機連合	17	28,134	620,094	725,280	675,237	582,633	670,955	659,724
J A M	536	190,645	826,030	793,177	762,382	697,127	624,927	595,412
基幹労連	161	141,920	941,125	908,832	856,170	750,416	673,702	693,233
電力総連	160	112,218	847,572	821,008	731,982	726,993	697,628	659,842
情報労連	44	10,785	747,710	732,861	679,101	709,269	686,395	689,808
運輸労連	216	106,670	676,571	466,859	510,662	574,920	299,014	284,353
J E C連合	54	16,635	884,839	834,434	875,393	807,513	731,339	719,352
フード連合	22	9,501	748,882	730,585	790,400	638,682	608,816	671,916
ゴム連合	25	33,452	823,906	820,234	766,281	662,325	644,887	579,219
交通労連	6	516		395,988	294,902		384,972	300,089
紙パ連合	65	22,531	733,555	685,670	623,300	638,680	554,031	506,419
全電線	1			508,288	412,174		508,288	412,174
印刷労連	13	14,753	726,508	709,252	657,048	553,777	525,046	495,504
セラミックス連合	32	12,801	899,869	910,999	899,204	656,959	644,368	618,597
メディア労連	2	6,908	669,660	669,660	746,673	626,500	626,500	584,333

※2023実績は昨年同時期実績。

【月数集計】

業種別	集計組合		組合員1人あたり平均(加重平均)			1組合あたり平均(単純平均)		
			2024要求	2024回答	2023実績	2024要求	2024回答	2023実績
	組合数	人員	月数	月数	月数	月数	月数	月数
製造業	1,982	1,145,928	2.76	2.69	2.53	2.52	2.29	2.16
商業流通	63	62,396	2.11	1.79	1.72	2.04	1.76	1.69
交通運輸	123	125,564	2.75	2.15	2.07	2.51	2.04	1.90
サービス・ホテル	52	238,603	2.06	2.13	2.13	1.94	1.63	1.36
情報・出版	36	13,799	2.89	2.77	2.72	2.79	2.59	2.60
金融・保険	21	11,369	2.22	2.20	2.20	2.30	2.27	2.28
その他	208	125,466	2.70	2.46	2.26	2.56	2.35	2.17
計	2,485	1,723,125	2.72	2.52	2.34	2.51	2.26	2.10

構成組織	集計組合		組合員1人あたり平均(加重平均)			1組合あたり平均(単純平均)		
			2024要求	2024回答	2023実績	2024要求	2024回答	2023実績
	組合数	人員	月数	月数	月数	月数	月数	月数
U Aゼンセン	145	97,324	2.26	2.02	1.95	2.20	2.00	1.86
自動車総連	815	598,096	2.81	2.76	2.61	2.52	2.29	2.19
電機連合	17	28,134	2.14	2.34	2.33	2.05	2.18	2.31
J A M	704	235,005	2.62	2.51	2.43	2.48	2.23	2.14
基幹労連	160	141,822	2.97	2.90		2.82	2.49	
J P労組	4	224,921		2.15	2.15		2.16	2.15
電力総連	169	117,150	2.73	2.49	2.26	2.54	2.40	2.30
情報労連	67	13,852	2.92	2.73	2.54	2.82	2.44	2.43
運輸労連	29	30,479	2.41	1.63	1.77	2.20	1.72	1.48
J E C連合	55	17,771	2.77	2.63	2.93	2.72	2.49	2.47
私鉄総連	10	1,434		1.30	1.12		1.32	1.37
フード連合	24	10,113	2.59	2.63	2.67	2.43	2.31	2.42
J R連合	49	41,636	2.84	2.66	2.39	2.60	2.36	2.18
航空連合	30	36,464	2.09	2.03	2.02	2.19	2.05	1.96
ゴム連合	25	33,452	2.64	2.63	2.54	2.31	2.25	2.09
交通労連	6	1,200	1.80	1.51	1.49	1.80	1.57	1.50
サービス連合	32	11,246	2.26	1.90	2.02	1.93	1.48	1.35
紙パ連合	58	21,991	2.47	2.39	2.23	2.46	2.21	2.06
全電線	1			2.00	1.70		2.00	1.70
印刷労連	13	14,753	2.53	2.41	2.39	2.09	1.89	1.90
セラミックス連合	36	14,551	2.63	2.78	2.87	2.40	2.35	2.35
J R総連	7	18,596	3.02	2.19	2.03	3.22	2.49	2.02
メディア労連	8	1,657	2.80	2.79	2.98	2.78	2.76	2.76
全労金	14	6,762	2.27	2.27	2.27	2.27	2.27	2.28
労済労連	7	4,607	2.15	2.11	2.06	2.36	2.27	2.29

※2023実績は昨年同時期実績。

2024春季生活闘争 第7回回答集計 有期・短時間・契約等夏季一時金(年間)【短時間労働者】

2024/7/3

【金額】

業種別	集計組合		組合員1人あたり平均(加重平均)			1組合あたり平均(単純平均)		
			2024要求	2024回答	2023実績	2024要求	2024回答	2023実績
	組合数	人員	金額	金額	金額	金額	金額	金額
商業流通	32	55,176	126,648	102,222	104,560	175,103	120,571	119,713
その他	13	5,339	43,548	44,449	78,285	202,683	184,341	174,939
合計	45	60,515	118,877	97,125	103,399	182,557	138,993	136,521

職種別	集計組合		組合員1人あたり平均(加重平均)			1組合あたり平均(単純平均)		
			2024要求	2024回答	2023実績	2024要求	2024回答	2023実績
	組合数	人員	金額	金額	金額	金額	金額	金額
販売・サービス	45	60,515	118,877	97,125	103,399	182,557	138,993	136,521

※2023実績は昨年同時期実績。ただし、2023実績と2024回答は集計対象組合が異なる。

【月数集計】

業種別	集計組合		組合員1人あたり平均(加重平均)			1組合あたり平均(単純平均)		
			2024要求	2024回答	2023実績	2024要求	2024回答	2023実績
	組合数	人員	月数	月数	月数	月数	月数	月数
商業流通	32	45,631	1.74	1.13	1.43	1.74	1.07	1.17
その他	9	1,207	2.01	1.97	1.55	2.24	1.88	1.57
合計	41	46,838	1.75	1.15	1.43	1.85	1.25	1.28

職種別	集計組合		組合員1人あたり平均(加重平均)			1組合あたり平均(単純平均)		
			2024要求	2024回答	2023実績	2024要求	2024回答	2023実績
	組合数	人員	月数	月数	月数	月数	月数	月数
販売・サービス	41	46,838	1.75	1.15	1.43	1.85	1.25	1.28

※2023実績は昨年同時期実績。ただし、2023実績と2024回答は集計対象組合が異なる。

2024春季生活闘争 第7回回答集計 有期・短時間・契約等夏季一時金(夏季分)【短時間労働者】

2024/7/3

【金額】

業種別	集計組合		組合員1人あたり平均(加重平均)			1組合あたり平均(単純平均)		
			2024要求	2024回答	2023実績	2024要求	2024回答	2023実績
	組合数	人員	金額	金額	金額	金額	金額	金額
製造業	1	12	133,762	94,971	307,374	133,762	94,971	307,374
商業流通	44	66,878	104,637	65,630	57,400	105,681	61,740	67,293
その他	9	634	98,539	131,952	25,827	77,143	95,840	60,440
合計	54	67,524	104,591	66,258	57,179	101,689	68,039	71,213

職種別	集計組合		組合員1人あたり平均(加重平均)			1組合あたり平均(単純平均)		
			2024要求	2024回答	2023実績	2024要求	2024回答	2023実績
	組合数	人員	金額	金額	金額	金額	金額	金額
販売・サービス	54	67,524	104,591	66,258	57,179	101,689	68,039	71,213

※2023実績は昨年同時期実績。ただし、2023実績と2024回答は集計対象組合が異なる。

【月数集計】

業種別	集計組合		組合員1人あたり平均(加重平均)			1組合あたり平均(単純平均)		
			2024要求	2024回答	2023実績	2024要求	2024回答	2023実績
	組合数	人員	月数	月数	月数	月数	月数	月数
製造業	1	12	1.00	0.71	1.76	1.00	0.71	1.76
商業流通	39	68,183	0.78	0.46	0.55	0.88	0.54	0.62
その他	2	4,414	0.28	0.30	0.15	1.11	1.13	0.72
合計	42	72,609	0.73	0.45	0.53	0.90	0.57	0.66

職種別	集計組合		組合員1人あたり平均(加重平均)			1組合あたり平均(単純平均)		
			2024要求	2024回答	2023実績	2024要求	2024回答	2023実績
	組合数	人員	月数	月数	月数	月数	月数	月数
販売・サービス	42	72,609	0.73	0.45	0.53	0.90	0.57	0.66

※2023実績は昨年同時期実績。ただし、2023実績と2024回答は集計対象組合が異なる。

2024春季生活闘争 第7回回答集計 有期・短時間・契約等夏季一時金(年間)【契約社員】

2024/7/3

【金額】

業種別	集計組合		組合員1人あたり平均(加重平均)			1組合あたり平均(単純平均)		
			2024要求	2024回答	2023実績	2024要求	2024回答	2023実績
	組合数	人員	金額	金額	金額	金額	金額	金額
商業流通	9	2,534	295,037	230,017	271,369	646,452	492,308	434,553
情報・出版	2	1,223	130,000	130,000	130,000	130,000	130,000	130,000
その他	4	1,147	651,638	377,170	255,769	602,492	424,823	366,674
合計	15	4,904	326,408	239,492	234,920	563,253	426,004	389,386

職種別	集計組合		組合員1人あたり平均(加重平均)			1組合あたり平均(単純平均)		
			2024要求	2024回答	2023実績	2024要求	2024回答	2023実績
	組合数	人員	金額	金額	金額	金額	金額	金額
販売・サービス	13	3,681	394,707	275,870	265,169	635,462	471,543	416,690
その他	2	1,223	130,000	130,000	130,000	130,000	130,000	130,000

※2023実績は昨年同時期実績。ただし、2023実績と2024回答は集計対象組合が異なる。

【月数集計】

業種別	集計組合		組合員1人あたり平均(加重平均)			1組合あたり平均(単純平均)		
			2024要求	2024回答	2023実績	2024要求	2024回答	2023実績
	組合数	人員	月数	月数	月数	月数	月数	月数
商業流通	12	1,231	2.82	1.85	2.14	3.16	2.06	2.09
交通運輸	1	116	2.50	2.50	2.50	2.50	2.50	2.50
サービス・ホテル	4	435	3.25	3.25	2.64	2.90	2.90	2.43
金融・保険	18	2,208	3.02	2.85	2.37	3.17	2.87	2.56
その他	3	1,077	2.73	1.68	2.09	2.67	2.07	2.46
合計	38	5,067	2.92	2.38	2.25	3.12	2.67	2.43

職種別	集計組合		組合員1人あたり平均(加重平均)			1組合あたり平均(単純平均)		
			2024要求	2024回答	2023実績	2024要求	2024回答	2023実績
	組合数	人員	月数	月数	月数	月数	月数	月数
一般事務	4	407	3.89	3.87		3.65	3.58	
販売・サービス	34	4,660	2.83	2.25	2.23	3.08	2.60	2.43

※2023実績は昨年同時期実績。ただし、2023実績と2024回答は集計対象組合が異なる。

2024春季生活闘争 第7回回答集計 有期・短時間・契約等夏季一時金(夏季分)【契約社員】

2024/7/3

【金額】

業種別	集計組合		組合員1人あたり平均(加重平均)			1組合あたり平均(単純平均)		
			2024要求	2024回答	2023実績	2024要求	2024回答	2023実績
	組合数	人員	金額	金額	金額	金額	金額	金額
商業流通	7	2,790	261,154	232,991	245,526	362,143	270,532	203,332
その他	2	72	260,062	259,145	336,594	278,123	261,609	236,472
合計	9	2,862	261,127	233,649	249,309	343,472	268,549	209,891

職種別	集計組合		組合員1人あたり平均(加重平均)			1組合あたり平均(単純平均)		
			2024要求	2024回答	2023実績	2024要求	2024回答	2023実績
	組合数	人員	金額	金額	金額	金額	金額	金額
販売・サービス	9	2,862	261,127	233,649	249,309	343,472	268,549	209,891

※2023実績は昨年同時期実績。ただし、2023実績と2024回答は集計対象組合が異なる。

【月数集計】

業種別	集計組合		組合員1人あたり平均(加重平均)			1組合あたり平均(単純平均)		
			2024要求	2024回答	2023実績	2024要求	2024回答	2023実績
	組合数	人員	月数	月数	月数	月数	月数	月数
商業流通	12	3,287	1.14	0.96	1.13	1.48	0.95	1.01
交通運輸	1	116	1.00	1.50	0.50	1.00	1.50	0.50
サービス・ホテル	9	555	1.60	1.53	1.71	1.48	1.47	1.29
金融・保険	18	2,208	1.43	1.41	1.17	1.44	1.42	1.27
その他	1	2	1.80	1.60	2.12	1.80	1.60	1.40
合計	41	6,168	1.28	1.19	1.24	1.45	1.34	1.18

職種別	集計組合		組合員1人あたり平均(加重平均)			1組合あたり平均(単純平均)		
			2024要求	2024回答	2023実績	2024要求	2024回答	2023実績
	組合数	人員	月数	月数	月数	月数	月数	月数
一般事務	4	407	1.98	1.98		1.83	1.83	
販売・サービス	37	5,761	1.23	1.13	1.16	1.42	1.31	1.17

※2023実績は昨年同時期実績。ただし、2023実績と2024回答は集計対象組合が異なる。

【高卒/生産技能職】

業種別	集計組合		1組合あたり平均（単純平均）					
	組合数	人員	改定前	要求	改定後			
					改定後	UP額	率	
製造業	473	509,044	175,884	186,318	185,752	9,868	5.61	
交通運輸	1	72	155,000	164,000	165,000	10,000	6.45	
情報・出版	2	776	175,750	185,750	179,750	4,000	2.28	
その他	58	90,331	168,689	178,515	179,909	11,220	6.65	
計	～99	78	4,368	168,848	178,426	176,738	7,890	4.67
	100～299	175	32,174	172,178	182,841	181,441	9,263	5.38
	300～999	154	85,428	176,322	186,956	186,638	10,316	5.85
	1000～	127	478,253	181,329	190,047	193,228	11,899	6.56
	534	600,223	175,063	184,908	185,056	9,993	5.71	

構成組織	集計組合		1組合あたり平均（単純平均）				
	組合数	人員	改定前	要求	改定後		
					改定後	UP額	率
U Aゼンセン	70	33,017	173,082	183,334	181,415	8,333	4.81
電機連合	86	198,113	177,837	187,738	187,713	9,876	5.55
J A M	166	139,736	175,444	0	185,136	9,692	5.52
電力総連	73	95,086	169,048	178,868	179,650	10,602	6.27
J E C連合	40	51,420	180,161	191,492	192,398	12,237	6.79
フード連合	43	31,268	179,361	0	190,063	10,702	5.97
ゴム連合	19	13,768	169,012	178,344	176,508	7,496	4.44
全電線	28	23,473	173,765	188,686	185,158	11,393	6.56
印刷労連	9	14,342	179,333	186,567	191,544	12,211	6.81

【高卒/事務技術職】

業種別	集計組合		1組合あたり平均（単純平均）					
	組合数	人員	改定前	要求	改定後			
					改定後	UP額	率	
製造業	314	379,544	176,252	186,689	185,961	9,709	5.51	
商業流通	180	190,558	179,941	191,722	189,586	9,645	5.36	
交通運輸	1	72	155,000	164,000	165,000	10,000	6.45	
情報・出版	5	1,644	189,880	203,725	207,080	17,200	9.06	
その他	160	129,125	175,723	189,311	186,586	10,863	6.18	
計	～99	103	5,907	171,253	181,456	179,593	8,340	4.87
	100～299	191	35,901	174,372	188,484	184,055	9,683	5.55
	300～999	207	116,047	178,844	192,034	189,196	10,352	5.79
	1000～	159	543,088	182,312	193,019	193,429	11,117	6.10
	660	700,943	177,201	189,806	187,229	10,029	5.66	

構成組織	集計組合		1組合あたり平均（単純平均）				
	組合数	人員	改定前	要求	改定後		
					改定後	UP額	率
U Aゼンセン	233	211,747	180,153	192,371	190,032	9,879	5.48
電機連合	86	198,113	177,837	187,738	187,713	9,876	5.55
J A M	151	127,604	175,474	0	185,085	9,611	5.48
電力総連	84	102,176	173,092	184,952	185,901	12,809	7.40
情報労連	41	11,383	174,173	0	181,505	7,332	4.21
フード連合	43	31,268	179,361	0	190,063	10,702	5.97
ゴム連合	14	6,912	168,242	178,615	175,056	6,814	4.05
印刷労連	8	11,740	179,688	187,325	190,238	10,550	5.87

【大卒/事務技術職】

業種別	集計組合		1組合あたり平均（単純平均）					
	組合数	人員	改定前	要求	改定後			
					改定後	UP額	率	
製造業	428	505,466	218,949	234,160	230,897	11,948	5.46	
商業流通	204	244,565	213,272	226,863	223,874	10,602	4.97	
交通運輸	1	72	167,800	176,800	193,800	26,000	15.49	
サービス・ホテル	2	3,652	217,500	240,000	240,000	22,500	10.34	
情報・出版	10	3,421	209,960	221,986	224,100	14,140	6.73	
その他	179	149,834	208,121	227,883	221,339	13,218	6.35	
計	～99	121	6,937	200,006	214,845	209,648	9,642	4.82
	100～299	238	44,613	209,114	223,943	219,875	10,761	5.15
	300～999	255	142,765	217,130	231,709	229,238	12,108	5.58
	1000～	210	712,695	227,788	240,339	242,263	14,475	6.35
		824	907,010	215,016	229,493	226,976	11,960	5.56

構成組織	集計組合		1組合あたり平均（単純平均）				
	組合数	人員	改定前	要求	改定後		
					改定後	UP額	率
U Aゼンセン	336	303,907	213,794	228,249	225,306	11,512	5.38
電機連合	86	209,267	231,306	242,333	245,504	14,198	6.14
J A M	156	147,657	215,098	0	225,976	10,877	5.06
電力総連	89	109,626	208,352	219,632	221,849	13,497	6.48
情報労連	44	14,202	197,020	229,000	208,211	11,191	5.68
J E C連合	42	56,010	224,264	230,740	236,980	12,716	5.67
フード連合	43	34,904	216,531	0	229,206	12,676	5.85
ゴム連合	18	13,534	207,754	218,109	215,424	7,670	3.69
サービス連合	2	3,652	217,500	240,000	240,000	22,500	10.34
印刷労連	8	14,251	221,800	231,986	235,950	14,150	6.38

労働条件に関する2024春季生活闘争および通年(2023年9月～)の各種取り組み

要求事項	要求・取組 件数 (交渉単位)	回答・妥結 件数 (交渉単位)	要求・取組 件数 (交渉単位)	回答・妥結 件数 (交渉単位)
	2024.7.3公表		2023.7.5公表	
1. すべての労働者の立場にたった「働き方」の改善				
(1) 長時間労働の是正				
● 36協定の点検や見直し	935 件	640 件	1,289 件	699 件
a) 36協定は、「月45時間、年360時間以内」を原則に締結する。	129 件	60 件	261 件	188 件
b) やむを得ず特別条項を締結する場合においても、年720時間以内とし、原則を踏まえ、より抑制的な時間となるよう取り組む。	133 件	55 件	159 件	77 件
c) 休日労働を含め、年720時間以内となるように取り組む。	132 件	50 件	130 件	54 件
● 時間外・休日割増率引き上げの取り組み	304 件	93 件	822 件	238 件
● 年次有給休暇の取得促進に向けた取り組み	1,062 件	497 件	1,334 件	638 件
上記の内訳：次のa)～c)について取り組んだ件数をカウント				
a) 職場における取得状況等を把握し、労働者が全員偏りなく年次有給休暇が取得できるよう、取得5日未満者をなくす取り組みを行う。	813 件	412 件	620 件	476 件
b) 年次有給休暇100%取得をめざし、計画的付与の導入などの方策について、労使間で協議等を行う。	424 件	351 件	602 件	371 件
● インターバル制度の導入、および導入済制度の向上に向けた取り組み	291 件	103 件	532 件	129 件
● 事業場外みなし労働者、管理監督者も含めたすべての労働者の労働時間管理・適正把握の取り組み	604 件	269 件	556 件	424 件
● 事業場外みなしおよび裁量労働制の適正運用に向けた点検 (労使協定・労使委員会、健康・福祉確保措置の実施状況、労働時間の状況など)	56 件	24 件	47 件	17 件
● 労働安全委員会の設置など労働安全衛生法令に基づく職場の点検、改善の取り組み	174 件	58 件	205 件	85 件
● その他長時間労働の是正・過労死ゼロに関する取り組み（※上記具体的な取組内容が不明な場合はこちらへ記入）	681 件	206 件	792 件	197 件
(2) すべての労働者の雇用安定に向けた取り組み				
● 正社員への転換ルールの整備と運用状況点検	306 件	154 件	548 件	155 件
● 無期労働契約への転換促進および無期転換ルール回避目的の雇い止め防止と当該労働者への周知徹底、2024年4月施行の労働条件明示ルール改正を踏まえた点検定着	503 件	343 件	481 件	360 件
● 派遣労働者の受け入れ時および期間制限到来時における交渉・協議の協約化、ルール化の取り組み	135 件	48 件	61 件	43 件

要求事項	要求・取組 件数 (交渉単位)	回答・妥結 件数 (交渉単位)	要求・取組 件数 (交渉単位)	回答・妥結 件数 (交渉単位)
	2024.7.3公表		2023.7.5公表	
(3) 職場における均等・均衡待遇実現に向けた取り組み				
<ul style="list-style-type: none"> ● 同一労働同一賃金の実現に向けた労働条件の点検もしくは改善 <p>次のa)～f)について、パートタイム労働者、有期契約労働者、派遣労働者など、雇用形態にかかわらず不合理な差別がないか、点検もしくは改善した件数をカウント</p>				
a) 基本給など賃金の決定基準等に対するルールの整備	434 件	110 件	536 件	257 件
b) 一時金支給の取り組み	318 件	166 件	605 件	408 件
c) 福利厚生全般及び安全管理に関する取り組み（点検・分析・検討、是正等の取り組み）	98 件	46 件	327 件	130 件
d) 社会保険の加入状況の確認・徹底と加入希望者への対応	38 件	37 件	261 件	30 件
e) 育児・介護休業の取得を正社員と同様の制度とする取り組み	71 件	35 件	94 件	25 件
f) その他均等・均衡待遇実現に向けた取り組み（※教育訓練など、上記具体的な取組内容が不明な場合にカウント）	235 件	94 件	175 件	83 件
(4) 60歳以降の高齢期における雇用と処遇に関する取り組み				
a) 60歳以降の処遇のあり方への対応	701 件	319 件	776 件	416 件
b) 65歳までの雇用確保に向けた定年引き上げ	318 件	91 件	689 件	68 件
c) 65歳から70歳までの就業機会確保	310 件	178 件	385 件	153 件
(5) テレワークの導入、および導入済み制度の見直しの取り組み				
	212 件	81 件	272 件	137 件
(6) 人材育成と教育訓練の充実に向けた取り組み				
	167 件	54 件	188 件	86 件
(7)				
<ul style="list-style-type: none"> ● 障がい者雇用率の把握と法定雇用率達成に向けた取り組み 				
	328 件	181 件	418 件	223 件
<ul style="list-style-type: none"> ● 障がい者雇用に関する労働協約・就業規則の点検・見直し 				
	36 件	16 件	34 件	15 件
(8) 治療と仕事の両立の推進に関する取り組み				
	229 件	129 件	289 件	144 件
※ 疾病治療と仕事の両立が可能となる職場環境の整備、多様な休職・勤務制度の導入などの取り組みをカウント				

要求事項	要求・取組 件数 (交渉単位)	回答・妥結 件数 (交渉単位)	要求・取組 件数 (交渉単位)	回答・妥結 件数 (交渉単位)
	2024.7.3公表		2023.7.5公表	
2. ジェンダー平等・多様性の推進				
(1) 男女間賃金格差および生活関連手当支給基準の是正の取り組み				
● 男女間賃金格差の実態と要因把握・点検、改善へ向けた取り組み	173 件	119 件	392 件	174 件
● 生活関連手当での「世帯主」要件と、女性のみ証明を求める扱いの廃止に向けた取り組み	14 件	2 件	9 件	4 件
(2) 改正女性活躍推進法および男女雇用機会均等法の周知徹底と点検活動				
● 男女間格差の状況についての点検やポジティブ・アクションによる改善の取り組み	77 件	25 件	481 件	226 件
● 合理的な理由のない転居を伴う転勤の是正	14 件	18 件	15 件	16 件
● 妊娠・出産等を理由とする不利益取り扱いについての点検と是正	43 件	18 件	47 件	17 件
● 改正女性活躍推進法にもとづく事業主行動計画策定に向けた取り組みや着実な進展を確認する取り組み	362 件	217 件	385 件	311 件
● 企業規模にかかわらず、事業主行動計画策定にあたり、「男女の賃金の差異」の把握に向けた点検、事業主への働きかけ	37 件	19 件	46 件	24 件
● 改正女性活躍推進法および男女雇用機会均等法の定着・点検に向けた何らかの要求・取り組み（※上記具体的な取組内容が不明な場合はこちらへ記入）	66 件	17 件	63 件	14 件
(3) あらゆるハラスメント対策と差別禁止に関する取り組み				
● 職場実態の把握とハラスメント対策（事業主が講ずべき措置および望ましい取り組み）についての労使協議	471 件	297 件	611 件	427 件
● あらゆるハラスメントを一元的に防止する取り組み（パワハラ、セクハラ、マタハラ、バタハラ、ケアハラ、S O G I ハラ）	61 件	14 件	192 件	31 件
● 「性的指向及び性自認（S O G I）に関する差別禁止に向けた取り組みガイドライン」を活用した理解促進、差別禁止、就業環境改善の取り組み	118 件	45 件	135 件	37 件
● ドメスティック・バイオレンスや性暴力による被害者の職場における支援のための環境整備	4 件	2 件	6 件	3 件
(4) 育児や介護と仕事の両立に向けた環境整備				
● 改正育児・介護休業法施行に向けた取り組みと、育児・介護に関する両立支援制度の点検・改善の取り組み	996 件	577 件	1,136 件	618 件
上記の内訳：次のa)～c)について取り組んだ件数をカウント				
a) 有期契約労働者の育児・介護休業の取得要件の撤廃に向けた取り組み	62 件	5 件	68 件	10 件
b) 男性の育児休業取得促進に向けた取り組み	124 件	35 件	126 件	55 件
c) 両立支援のための相談窓口設置に向けた取り組み	53 件	26 件	47 件	17 件
● 男女の更年期、生理休暇などに関する取り組み	86 件	55 件	50 件	22 件
(5) 次世代育成支援対策推進法にもとづく取り組みの推進				
● 次世代育成支援対策推進法にもとづく行動計画の策定、取り組みの点検	269 件	242 件	289 件	246 件
● 不妊治療と仕事の両立に向けた取り組み	112 件	28 件	110 件	39 件

【時間外割増率/45時間以下】

業種別	集計組合		現 状	要 求	回答・妥結
	組合数	人員			
製造業	17	3,676	27.80	31.20	26.60
商業流通	1	333	25.00	35.00	25.00
計	18	4,009	27.60	31.40	26.60

割増率	要求	回答						
		25%	~30%	~35%	~40%	~45%	~50%	50%超
25%								
~30%	14	11	3					
~35%	3	1	2					
~40%	1		1					
~45%								
~50%								
50%超								

【時間外割増率/45時間超】

業種別	集計組合		現 状	要 求	回答・妥結
	組合数	人員			
製造業	2	1,070	25.00	30.00	27.50
商業流通	1	333	25.00	35.00	25.00
計	3	1,403	25.00	31.70	26.70

割増率	要求	回答						
		25%	~30%	~35%	~40%	~45%	~50%	50%超
25%								
~30%	2	1	1					
~35%	1	1						
~40%								
~45%								
~50%								
50%超								

【時間外割増率/60時間超】

業種別	集計組合		現 状	要 求	回答・妥結	60時間超の算定基礎に法定休日を含める	
	組合数	人員				含める	含めない
製造業	4	1,726	50.00	61.30	52.50		
商業流通	1	333	50.00	50.00	50.00		
計	5	2,059	50.00	59.00	52.00		

割増率	要求	回答						
		25%	~30%	~35%	~40%	~45%	~50%	50%超
25%								
~30%								
~35%								
~40%								
~45%								
~50%	2						2	
50%超	3						2	1

【休日割増率】

業種別	集計組合		現 状	要 求	回答・妥結
	組合数	人員			
製造業	20	3,982	35.70	41.80	36.00
その他	1	6,205	35.00	40.00	35.00
計	21	10,187	35.60	41.70	35.90

割増率	要求	回答				
		~35%	~40%	~45%	~50%	50%超
~35%	1	1				
~40%	17	11	6			
~45%						
~50%	2	2				
50%超	1	1				

2024年春季労使交渉・大手企業業種別回答状況[了承・妥結合](加重平均)

2024年5月20日

[第1回集計]

(一社)日本経済団体連合会

業種	2024年			2023年	
	社数	回答・妥結額	アップ率	妥結額	アップ率
	社	円	%	円	%
非鉄・金属	4	19,445	6.02	13,598	4.31
食品	7	17,981	5.11	14,021	4.09
繊維	12	18,352	5.46	14,911	4.58
紙・パルプ	4	13,757	4.40	9,389	3.06
印刷	1	—	5.56	—	3.91
化学	16	16,615	4.75	12,676	3.67
鉄鋼	9	37,528	12.04	8,501	2.77
機械金属	2	22,633	6.85	16,730	5.22
電機	8	(従) 16,648	4.72	11,607	3.48
自動車	11	18,067	5.24	13,675	4.05
造船	3	(従) 15,470	6.07	8,873	3.67
建設	4	(従) 31,384	5.85	24,198	4.61
商業	3	(従) 14,769	3.69	12,974	3.28
鉄道	2	(従) 15,950	4.60	11,718	3.59
貨物運送	1	—	3.13	—	4.00
航空	2	19,262	5.67	13,703	4.13
総平均	89	19,480 (18,700)	5.58 (5.52)	13,122 (12,368)	3.88 (3.74)
製造業平均	77	19,920 (18,563)	5.85 (5.64)	12,668 (11,892)	3.83 (3.70)
非製造業平均	12	18,168 (19,581)	4.85 (4.88)	14,574 (15,702)	4.00 (3.94)

(注)1) 調査対象は、原則として従業員500人以上、主要22業種大手244社

2) 21業種151社(61.9%)の回答を把握しているが、うち62社は平均金額不明などのため集計から除外

3) 平均欄の()内は一社あたりの単純平均

4) (従)は従業員平均の数値を含む

5) 集計社数が2社に満たない場合など数字を伏せた業種があるが、平均には含まれる

6) 上記回答・妥結額は、定期昇給(賃金体系維持分)等を含む

7) 2023年の妥結額・アップ率は、2024年の集計企業の数値(同対象比較)

2024年春季労使交渉・中小企業業種別回答状況[了承・妥結含](加重平均)

2024年6月13日

(一社)日本経済団体連合会

[第1回集計]

業 種		2024年			2023年		
		社 数	回答額 (了承・妥結含) 円	アップ率 %	社 数	回答額 (了承・妥結含) 円	アップ率 %
製 造 業	鉄鋼・非鉄金属	13 社	14,082 円	5.06 %	12 社	7,744 円	2.93 %
	機 械 金 属	49	10,877	4.09	59	8,229	3.11
	電 気 機 器	7	13,636	5.06	9	7,196	2.74
	輸 送 用 機 器	7	10,874	4.09	9	7,814	3.03
	化 学	13	11,113	4.20	18	7,520	2.81
	紙 ・ パ ル プ	7	10,844	4.05	9	8,049	3.19
	窯 業	5	7,406	2.86	6	7,507	2.86
	織 維	8	7,707	3.28	13	5,923	2.62
	印 刷 ・ 出 版	6	7,719	2.48	5	8,870	2.69
	食 品	10	15,053	6.02	12	7,507	2.79
	そ の 他 製 造 業	23	8,533	3.20	23	11,169	3.78
製 造 業 平 均		148	11,042	4.12	175	8,349	3.10
			(10,148)	(3.88)		(7,771)	(3.00)
非 製 造 業	商 業	23	10,188	4.01	31	8,179	3.06
	金 融	2	3,703	1.36	5	4,761	2.11
	運 輸 ・ 通 信	21	8,102	3.13	27	6,004	2.31
	土 木 ・ 建 設	10	11,527	4.22	12	8,851	3.30
	ガ ス ・ 電 気	7	8,694	2.86	10	6,806	2.40
	そ の 他 非 製 造 業	15	10,450	3.96	17	6,955	2.60
非 製 造 業 平 均		78	9,286	3.53	102	7,076	2.68
			(9,021)	(3.47)		(7,000)	(2.71)
総 平 均		226	10,420	3.92	277	7,864	2.94
			(9,759)	(3.74)		(7,487)	(2.90)

- (注) 1)本調査は、地方別経済団体の協力により、原則従業員数500人未満の17業種754社を対象に実施
 2)17業種238社(31.6%)の回答を把握しているが、うち12社は平均金額不明等のため、集計より除外
 3)上記回答・妥結額は、定期昇給(賃金体系維持分)等を含む
 4)製造業平均、非製造業平均、総平均欄の()内の数値は、単純平均
 5)2023年の数値は、2023年6月23日付第1回集計結果

2020年基準 千葉市消費者物価指数の動向（令和6年5月分）

千葉県総合企画部統計課

電話：043-223-2231

ファクス：043-227-4458

1 結果の概要

令和6年5月の千葉市消費者物価指数は、**総合指数 107.5**（2020年（令和2年）＝100）となり、前月比は0.3%の上昇、前年同月比は2.4%の上昇。

生鮮食品を除く総合指数は 106.9 となり、前月比は0.3%の上昇、前年同月比は2.2%の上昇。

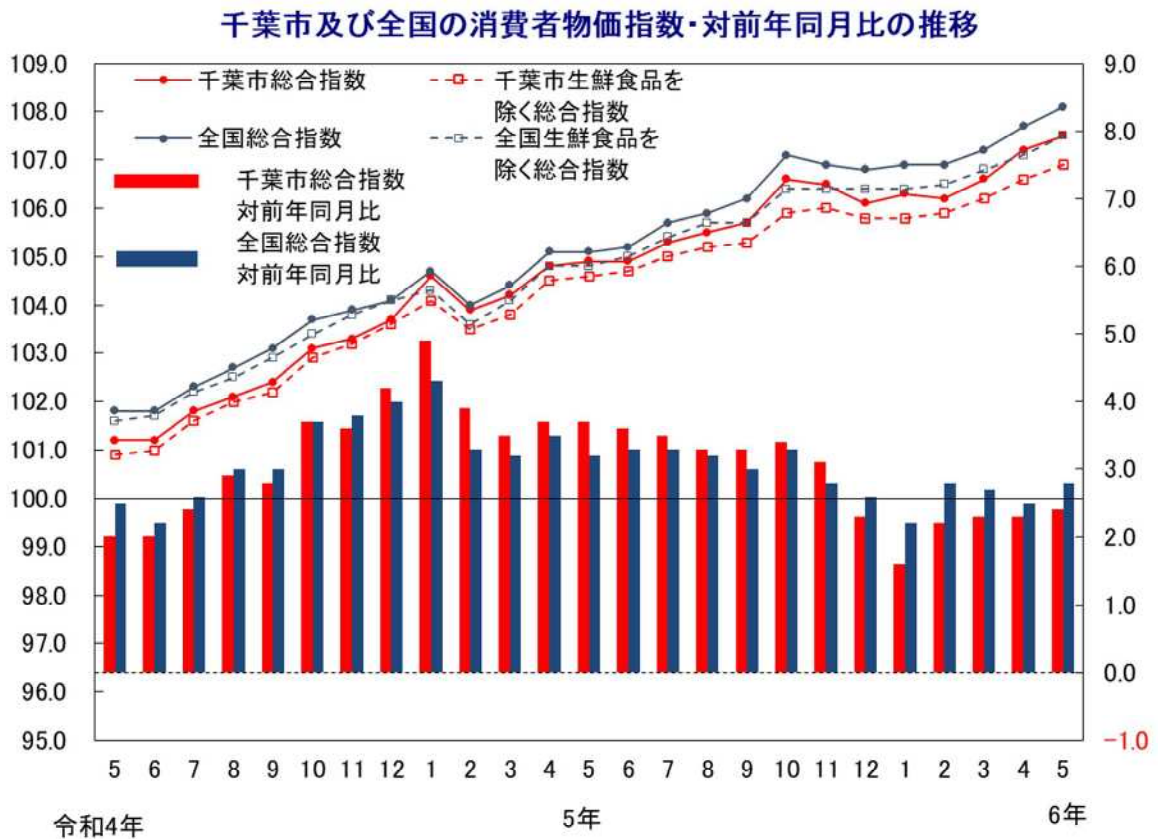

2 前月からの動き(前月比寄与度)

今月上がった主な費目……………光熱・水道 (+)0.19

今月下がった主な費目……………教養娯楽 (-)0.05

3 10大費目の動き

(1) **食料は 115.1** となり、前月比は 0.1%の上昇

内訳をみると、生鮮魚介は(+) 2.3% 、生鮮野菜は(-) 3.1% 、生鮮果物は(+) 4.4% となった。

(2) **住居は 103.5** となり、前月比は 0.1%の上昇

内訳をみると、家賃は 0.1%の上昇、設備修繕・維持は 0.2%の上昇となった。

(3) **光熱・水道は 113.1** となり、前月比は 3.2%の上昇

内訳をみると、電気代は(+) 7.0% 、ガス代は(+) 0.1% 、他の光熱は同水準となった。

上下水道料も同水準となった。

(4) **家具・家事用品は 117.4** となり、前月比は 1.4%の上昇

内訳をみると、家庭用耐久財は(+) 4.1% 、家事雑貨は(-) 0.2% 、家事用消耗品は(+) 0.8% となった。

(5) **被服及び履物は 104.9** となり、前月比は 0.4%の上昇

内訳をみると、衣料は(+) 0.5% 、シャツ・セーター・下着類は(+) 0.4% 、履物類は同水準となった。

(6) **保健医療は 99.4** となり、前月比は 0.2%の上昇

内訳をみると、医薬品・健康保持用摂取品は(-) 0.1% 、保健医療用品・器具は(+) 0.8% 、

保健医療サービスは同水準となった。

(7) **交通・通信は 96.9** となり、前月比は 0.2%の下落

内訳をみると、交通は(+) 0.2% 、自動車等関係費は同水準、通信は(-) 0.9% となった。

(8) **教育は 105.0** となり、前月比は同水準

内訳をみると、授業料等は同水準、補習教育は同水準となった。

(9) **教養娯楽は 112.9** となり、前月比は 0.5%の下落

内訳をみると、教養娯楽用耐久財は(+) 0.2% 、教養娯楽サービスは(-) 0.4% となった。

(10) **諸雑費は 105.9** となり、前月比は 0.2%の上昇

内訳をみると、理美容サービスは同水準、理美容用品は(+) 0.1% となった。

4 千葉市の10大費目指数(2020年=100)

区分	総合	食料	住居	光熱・水道	家具・家事用品	被服及び履物	保健医療	交通・通信	教育	教養娯楽	諸雑費	生鮮食品を除く総合
令和6年5月	107.5	115.1	103.5	113.1	117.4	104.9	99.4	96.9	105.0	112.9	105.9	106.9
令和6年4月	107.2	115.0	103.3	109.7	115.7	104.4	99.3	97.1	105.0	113.5	105.7	106.6
前月比(%)	0.3	0.1	0.1	3.2	1.4	0.4	0.2	-0.2	0.0	-0.5	0.2	0.3
前年同月比(%)	2.4	3.8	0.6	5.3	1.9	0.1	1.0	2.5	0.4	4.3	1.0	2.2
前月比寄与度		0.02	0.04	0.19	0.06	0.02	0.00	-0.03	0.00	-0.05	0.01	0.27

(注1) 前月比(前年同月比)(%) = {(当月指数 - 前月(前年同月)指数) ÷ 前月(前年同月)指数} × 100

(注2) 生鮮食品とは、生鮮魚介、生鮮野菜、生鮮果物をいう。

(注3) 寄与度とは、それぞれの項目の前月比が総合指数に対して押し上げた大きさを示したものの。

(注4) 指数は、2020年基準の公表値による。

2020年基準 消費者物価指数 (令和2年=100)

地域 年月	全国			千葉市			さいたま市			名古屋市		
	指数	前月比・前年比(%)	前年 同月比(%)	指数	前月比・前年比(%)	前年 同月比(%)	指数	前月比・前年比(%)	前年 同月比(%)	指数	前月比・前年比(%)	前年 同月比(%)
令和3年 平均	99.8	▲ 0.2		99.4	▲ 0.6		99.5	▲ 0.5		99.7	▲ 0.3	
令和4年 平均	102.3	2.5		101.7	2.3		101.8	2.4		102.4	2.7	
令和5年 平均	105.6	3.2		105.3	3.5		104.9	3.0		105.7	3.2	
令和5年 1月	104.7	0.5	4.3	104.6	0.9	4.9	103.9	0.3	3.9	105.1	0.5	5.0
令和5年 2月	104.0	▲ 0.6	3.3	103.9	▲ 0.6	3.9	103.5	▲ 0.4	3.2	104.2	▲ 0.9	3.7
令和5年 3月	104.4	0.4	3.2	104.2	0.2	3.5	104.0	0.5	3.3	104.8	0.6	3.7
令和5年 4月	105.1	0.6	3.5	104.8	0.6	3.7	104.5	0.5	3.2	105.4	0.5	3.7
令和5年 5月	105.1	0.1	3.2	104.9	0.1	3.7	104.4	0.0	2.9	105.6	0.2	3.5
令和5年 6月	105.2	0.1	3.3	104.9	0.0	3.6	104.6	0.2	3.2	105.4	▲ 0.2	3.5
令和5年 7月	105.7	0.5	3.3	105.3	0.4	3.5	104.8	0.2	2.9	105.7	0.3	3.2
令和5年 8月	105.9	0.3	3.2	105.5	0.2	3.3	105.1	0.3	2.7	105.9	0.2	2.9
令和5年 9月	106.2	0.3	3.0	105.7	0.2	3.3	105.4	0.3	2.8	106.1	0.3	2.5
令和5年 10月	107.1	0.9	3.3	106.6	0.8	3.4	106.4	1.0	3.2	107.0	0.9	2.7
令和5年 11月	106.9	▲ 0.2	平均2.7	106.5	▲ 0.1	平均2.5	106.0	▲ 0.4	平均2.5	107.0	0.0	平均2.5
令和5年 12月	107.3	▲ 0.1	2.6	106.7	106.1	2.3	106.5	105.9	2.2	107.4	▲ 0.3	2.1
令和6年 1月	106.9	0.1	2.2	106.3	0.1	1.6	105.9	0.0	1.9	106.9	0.2	1.8
令和6年 2月	106.9	0.0	2.8	106.2	▲ 0.1	2.2	106.0	0.1	2.5	107.0	0.0	2.7
令和6年 3月	107.2	0.3	2.7	106.6	0.4	2.3	106.4	0.4	2.4	107.4	0.4	2.5
令和6年 4月	107.5	0.4	平均2.6	107.2	0.5	平均2.2	106.6	0.4	平均2.4	108.1	0.7	平均2.6
令和6年 5月	108.1	0.4	2.8	107.5	0.3	2.4	107.3	0.4	2.7	108.4	0.3	2.7
令和6年 6月	108.2	0.1	2.8	107.6	0.1	2.5	107.3	1.0	2.6	108.5	0.1	3.0

総合指数

地域 年月	全国			千葉市			さいたま市			名古屋市		
	指数	前月比・前年比(%)	前年 同月比(%)	指数	前月比・前年比(%)	前年 同月比(%)	指数	前月比・前年比(%)	前年 同月比(%)	指数	前月比・前年比(%)	前年 同月比(%)
令和3年 平均	99.7	▲ 0.3		99.2	▲ 0.8		99.4	▲ 0.6		99.6	▲ 0.4	
令和4年 平均	102.7	3.0		101.9	2.8		102.5	3.1		102.8	3.2	
令和5年 平均	106.6	3.8		106.3	4.2		106.2	3.6		106.6	3.7	
令和5年 1月	105.5	0.6	5.1	105.5	1.1	5.9	105.0	0.4	5.0	105.8	0.6	5.8
令和5年 2月	104.7	▲ 0.8	3.9	104.7	▲ 0.7	4.7	104.4	▲ 0.6	3.9	104.8	▲ 1.0	4.3
令和5年 3月	105.2	0.5	3.8	105.0	0.3	4.3	105.1	0.6	4.0	105.5	0.6	4.3
令和5年 4月	106.0	0.7	4.1	105.7	0.7	4.5	105.7	0.6	3.9	106.2	0.6	4.3
令和5年 5月	106.0	0.1	3.8	105.9	0.1	4.5	105.6	0.0	3.4	106.4	0.2	4.1
令和5年 6月	106.1	0.1	3.9	105.9	0.0	4.4	105.9	0.2	3.8	106.2	▲ 0.2	4.0
令和5年 7月	106.7	0.5	3.9	106.3	0.4	4.2	106.1	0.3	3.5	106.5	0.3	3.7
令和5年 8月	107.0	0.3	3.7	106.5	0.2	4.0	106.5	0.4	3.3	106.7	0.2	3.3
令和5年 9月	107.3	0.3	3.6	106.9	0.3	3.9	106.9	0.3	3.3	107.0	0.3	2.8
令和5年 10月	108.4	1.0	3.9	107.9	1.0	4.0	108.1	1.2	3.8	108.1	1.0	3.1
令和5年 11月	108.1	▲ 0.3	平均3.2	107.7	▲ 0.1	平均2.9	107.6	▲ 0.5	平均3.0	108.0	0.0	平均2.8
令和5年 12月	108.6	▲ 0.1	3.0	108.0	107.3	2.8	108.1	107.4	2.7	108.6	107.7	2.4
令和6年 1月	108.2	0.1	2.5	107.5	0.2	1.9	107.4	0.0	2.3	107.9	0.2	2.0
令和6年 2月	108.1	0.0	3.3	107.4	▲ 0.1	2.5	107.6	0.2	3.0	108.0	0.0	3.0
令和6年 3月	108.5	0.3	3.1	107.9	0.5	2.7	108.1	0.5	2.9	108.5	0.5	2.8
令和6年 4月	109.0	0.5	平均3.1	108.5	0.6	平均2.6	108.7	0.5	平均2.9	109.3	0.8	平均2.9
令和6年 5月	109.5	0.4	3.3	108.9	0.3	2.8	109.2	0.4	3.4	109.7	0.3	3.0
令和6年 6月	109.6	0.1	3.3	109.0	0.1	3.0	109.2	0.0	3.1	109.8	0.1	3.4

持家の帰属家賃を除く総合指数

消費者物価地域差指数

—小売物価統計調査（構造編）2023年（令和5年）結果—

総務省では、地域別の物価を明らかにすることを目的とし、小売物価統計調査（構造編）において、消費者物価地域差指数^{*}を毎年作成しています。

この度、2023年（令和5年）の結果を取りまとめたので、公表します。

※各地域の物価水準を全国の物価水準を100とした指数値で示したものであり、全国平均を基準（=100）とした指数を、地域別（地方10区分、都道府県、都道府県庁所在市及び政令指定都市）に作成したもの

1. 「総合」の物価水準（2ページ）

- 物価水準が最も高いのは東京都（104.5）で11年連続、次いで神奈川県（103.1）、一方、物価水準が最も低いのは鹿児島県（95.9）で、次いで宮崎県（96.1）
- 物価水準の都道府県間比率（最も高い都道府県÷最も低い都道府県）は1.09倍と2022年と同率
- 物価水準が高い東京都は「住居」が全国平均との差の要因として最もプラスに寄与し、物価水準が低い鹿児島県は「教養娯楽」が最もマイナスに寄与

2. 10大費目別の物価水準（5ページ）

- 物価水準が高い東京都及び神奈川県は、「住居」が最も高く、次いで「教育」が高くなっている
- 物価水準が低い鹿児島県は「被服及び履物」が最も低く、宮崎県は「教養娯楽」が最も低くなっている
- 物価水準の都道府県間比率が最も高いのは、「住居」（東京都÷石川県）及び「教育」（和歌山県÷富山県）の1.57倍
- 物価水準の都道府県間比率が最も低いのは、「保健医療」（高知県÷宮崎県）及び「交通・通信」（東京都÷岡山県）の1.05倍

※本資料の注意事項

消費者物価地域差指数における「総合」及び「住居」は「持家の帰属家賃」を含まない。

1. 「総合」の物価水準

- 物価水準が最も高いのは東京都（104.5）で11年連続、次いで神奈川県（103.1）、一方、物価水準が最も低いのは鹿児島県（95.9）で、次いで宮崎県（96.1）
- 物価水準の都道府県間比率（最も高い都道府県÷最も低い都道府県）は1.09倍と2022年と同率
- 物価水準が高い東京都は「住居」が全国平均との差の要因として最もプラスに寄与し、物価水準が低い鹿児島県は「教養娯楽」が最もマイナスに寄与

（1）都道府県の物価水準

2023年（令和5年）平均消費者物価地域差指数（全国平均=100）の「総合」を都道府県別にみると、東京都が104.5と最も高く、次いで神奈川県（103.1）などとなっており、小売物価統計調査（構造編）の調査を開始した2013年（平成25年）以降、11年連続で同様の傾向となっている。

一方、最も低いのは鹿児島県（95.9）で、次いで宮崎県（96.1）などとなっている。

（図1、別表1）

図1 消費者物価地域差指数（総合）（都道府県）

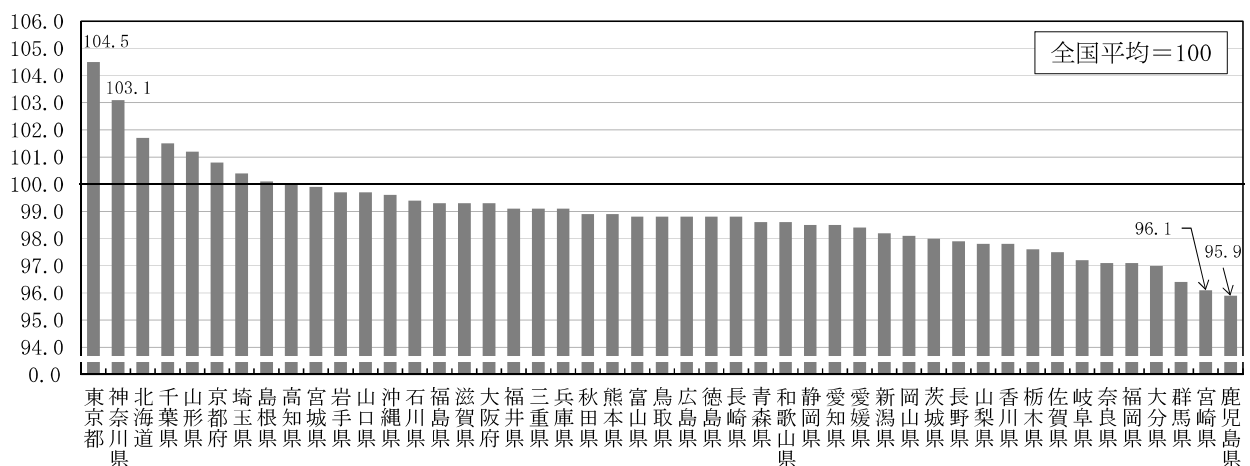

次に、物価水準の都道府県間比率（最も高い都道府県÷最も低い都道府県）をみると、1.09倍（＝東京都（104.5）÷鹿児島県（95.9））となっている。これは、2022年（令和4年）の都道府県間比率1.09倍（＝東京都（104.7）÷宮崎県（96.1））と同率となっている。

なお、指数が100（全国平均）以上の9都道府県のうち、4都県（埼玉県、千葉県、東京都及び神奈川県）が南関東の地域となっている。

（表1）

表1 消費者物価地域差指数（総合）の推移（都道府県）

		2013年	2014年	2015年	2016年	2017年	2018年	2019年	2020年	2021年	2022年	2023年
指数	最も高い	105.2	105.3	104.0	104.4	104.4	104.4	104.7	105.2	104.5	104.7	104.5
	最も低い	96.1	95.9	96.4	95.9	96.2	96.0	96.0	95.9	96.2	96.1	95.9
	都道府県間比率	1.09	1.10	1.08	1.09	1.09	1.09	1.09	1.10	1.09	1.09	1.09
都道府県	最も高い	東京都	東京都	東京都	東京都	東京都	東京都	東京都	東京都	東京都	東京都	東京都
	最も低い	宮崎県	宮崎県	群馬県 宮崎県	群馬県	群馬県	宮崎県	宮崎県	宮崎県	宮崎県	宮崎県	鹿児島県
指数が100以上の都道府県の数		8	9	11	11	12	8	9	8	10	7	9

注) 消費者物価地域差指数は、年次ごとに全国平均に対する当該地域の物価水準を相対的に表すものであるため、指数値の変化は、当該地域における物価水準の時系列変化を表すものではない。

(2) 都道府県の全国平均（100）との差（総合）に対する10大費目別寄与度

物価水準が高い東京都及び神奈川県について全国平均（100）との差（総合）に対する内訳として10大費目別寄与度をみると、いずれも「住居」（1.98及び0.85）が最もプラスに寄与しており、逆にマイナスに寄与しているのは「光熱・水道」（-0.23及び-0.03）のみとなっている。

一方、物価水準が低い鹿児島県では「教養娯楽」（-0.84）、宮崎県では「食料」（-1.03）が最もマイナスに寄与しており、逆にプラスに寄与しているのは、鹿児島県では「保健医療」（0.02）のみとなっており、宮崎県ではプラスに寄与している費目はなかった。

（図2）（全都道府県分は別表3及び別図）

図2 全国平均（100）との差（総合）に対する10大費目別寄与度（東京都、神奈川県、宮崎県及び鹿児島県）

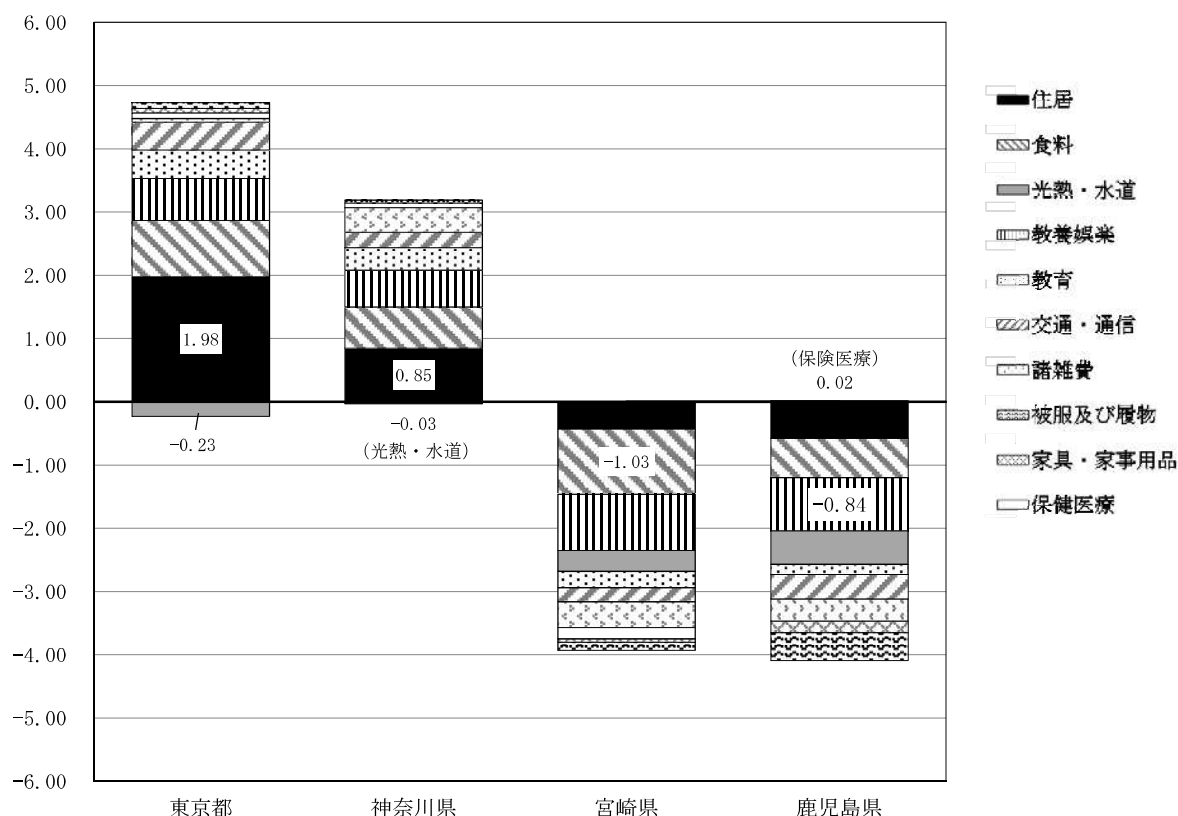

(3) 都道府県と都市の物価水準の傾向

都市^(注)別にみると、物価水準が高い東京都及び神奈川県では、東京都区部105.4、川崎市104.0、横浜市103.7及び相模原市101.9といずれの都市も物価水準は高く、一方、物価水準が低い鹿児島県及び宮崎県では、鹿児島市96.1及び宮崎市97.0と両都市とも低くなっており、都道府県と都市の物価水準はほぼ同様の傾向となっている。

(図3、別表2)

(注) 都道府県庁所在市（東京都は東京都区部）及び政令指定都市（川崎市、相模原市、浜松市、堺市及び北九州市）を指す。

図3 消費者物価地域差指数（総合）（都市）

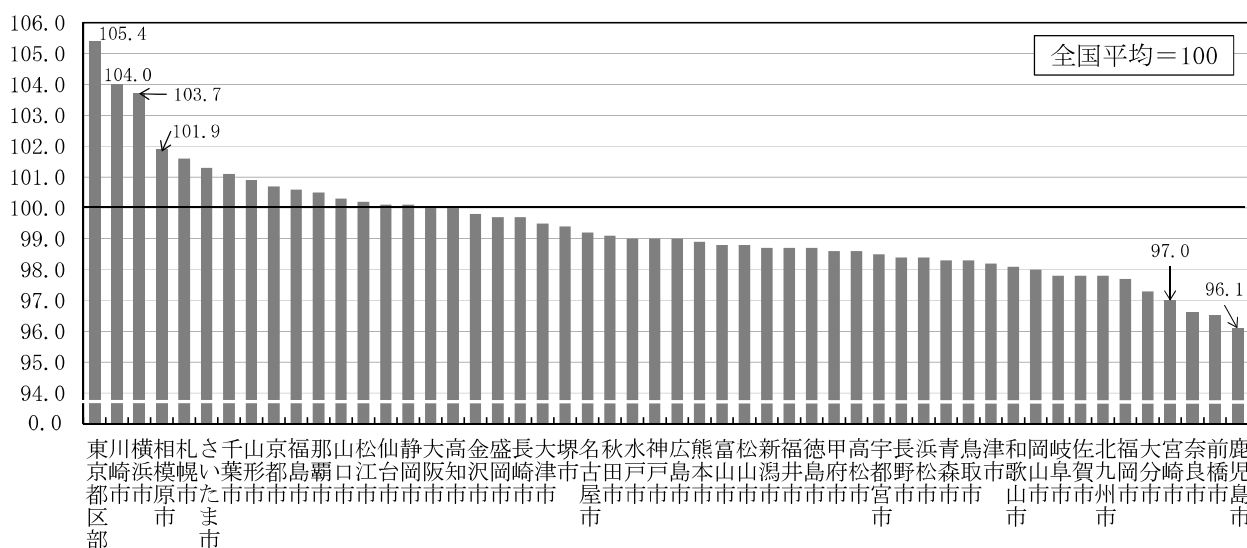

2. 10大費目別の物価水準

- 物価水準が高い東京都及び神奈川県は、「住居」が最も高く、次いで「教育」が高くなっている
- 物価水準が低い鹿児島県は「被服及び履物」が最も低く、宮崎県は「教養娯楽」が最も低くなっている
- 物価水準の都道府県間比率が最も高いのは、「住居」（東京都÷石川県）及び「教育」（和歌山県÷富山県）の1.57倍
- 物価水準の都道府県間比率が最も低いのは、「保健医療」（高知県÷宮崎県）及び「交通・通信」（東京都÷岡山県）の1.05倍

(1) 都道府県の10大費目別消費者物価地域差指数

「総合」の物価水準が高い東京都及び神奈川県について、10大費目別に物価水準をみると、「住居」が最も高く、次いで「教育」が高くなっている。

(図4-1、別表1)

図4-1 10大費目別消費者物価地域差指数（東京都及び神奈川県）

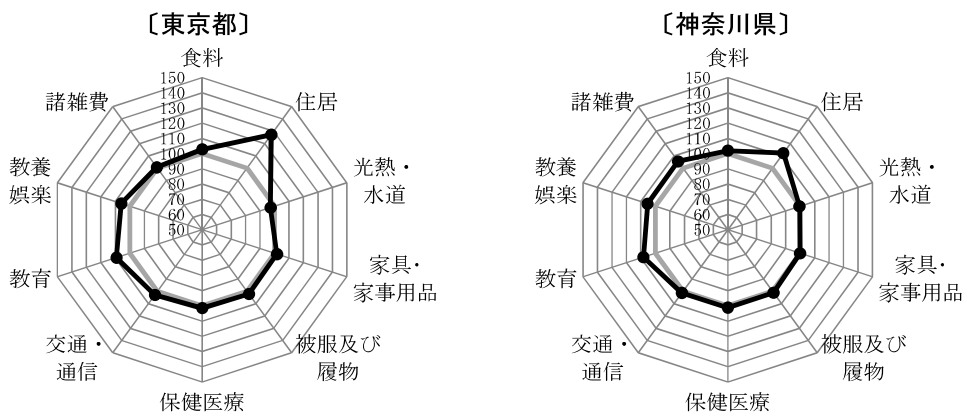

一方、「総合」の物価水準が低い鹿児島県及び宮崎県をみると、鹿児島県は「被服及び履物」が最も低く、次いで「住居」及び「教養娯楽」が低くなっており、宮崎県は「教養娯楽」が最も低く、次いで「教育」が低くなっている。

(図4-2、別表1)

図4-2 10大費目別消費者物価地域差指数（鹿児島県及び宮崎県）

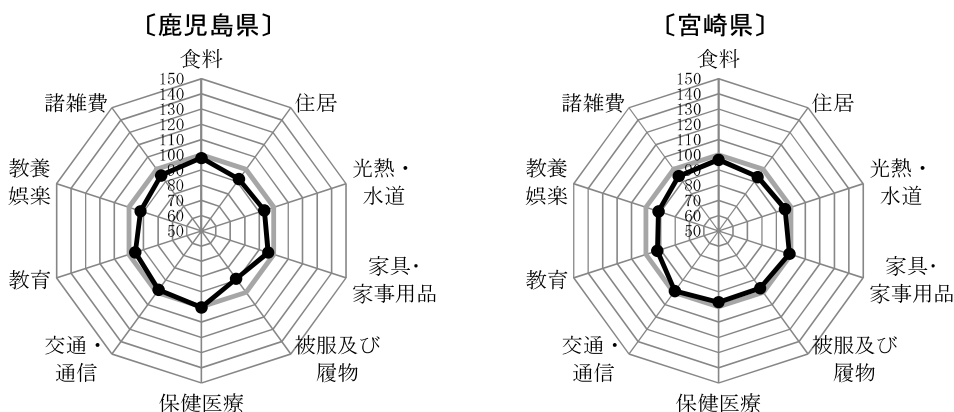

次に、各10大費目において物価水準が最も高い都道府県及び最も低い都道府県について、10大費目別に物価水準をみると、以下のとおりとなっている。

(図4-3、別表1)

図4-3 10大費目別消費者物価地域差指数(都道府県)

10大費目	指数の値が最も高い都道府県	指数の値が最も低い都道府県
食料	<p>〔沖縄県〕 費目別にみて「食料」が最も高い。</p>	<p>〔長野県〕 費目別にみて「食料」よりも「教育」などが低い。</p>
住居	<p>〔東京都〕 費目別にみて「住居」が最も高い。</p>	<p>〔石川県〕 費目別にみて「住居」が最も低い。</p>
光熱・水道	<p>〔北海道〕 費目別にみて「光熱・水道」が最も高い。</p>	<p>〔大阪府〕 費目別にみて「光熱・水道」が最も低い。</p>

図4-3 10大費目別消費者物価地域差指数（都道府県）（続き）

10大費目	指数の値が最も高い都道府県	指数の値が最も低い都道府県
家具・家事用品	<p>〔香川県〕 費目別にみて「家具・家事用品」が最も高い。</p>	<p>〔沖縄県〕 費目別にみて「家具・家事用品」よりも「教育」などの方が低い。</p>
被服及び履物	<p>〔石川県〕 費目別にみて「被服及び履物」が最も高い。</p>	<p>〔鹿児島県〕 費目別にみて「被服及び履物」が最も低い。</p>
保健医療	<p>〔高知県〕 費目別にみて「保健医療」よりも「被服及び履物」の方が高い。</p>	<p>〔宮崎県〕 費目別にみて「保健医療」よりも「教養娯楽」などの方が低い。</p>
交通・通信	<p>〔東京都〕 費目別にみて「交通・通信」よりも「住居」などの方が高い。</p>	<p>〔岡山県〕 費目別にみて「交通・通信」よりも「住居」などの方が低い。</p>

図4-3 10大費目別消費者物価地域差指数（都道府県）（続き）

10大費目	指数の値が最も高い都道府県	指数の値が最も低い都道府県
教育	<p>〔和歌山〕 費目別にみて「教育」が最も高い。</p>	<p>〔富山県〕 費目別にみて「教育」が最も低い。</p>
教養娯楽	<p>〔東京都〕 費目別にみて「教養娯楽」よりも「住居」などの方が高い。</p>	<p>〔宮崎県〕 費目別にみて「教養娯楽」が最も低い。</p>
諸雑費	<p>〔神奈川県〕 費目別にみて「諸雑費」よりも「住居」などの方が高い。</p>	<p>〔沖縄県〕 費目別にみて「諸雑費」よりも「教育」の方が低い。</p>

(2) 都道府県の10大費目別比率

10大費目別に物価水準の都道府県間比率をみると、「住居」及び「教育」が1.57倍と最も高く、次いで「光熱・水道」(1.34倍)などとなっている。

一方、都道府県間比率が最も低いのは、「保健医療」及び「交通・通信」の1.05倍で、次いで「食料」(1.11倍)などとなっている。

都道府県間比率について、2022年の結果と比較すると、「総合」は1.09倍と同率となっている。10大費目別にみると、「被服及び履物」(0.09ポイント)、「光熱・水道」(0.07ポイント)などで拡大している。一方、「住居」(-0.03ポイント)などで縮小している。

(表2)

表2 10大費目別都道府県間比率

(全国平均=100)

10大費目	指数(2023年)				都道府県間比率		
	最も高い都道府県		最も低い都道府県		2023年	2022年	差(2023年-2022年)
総合	東京都	104.5	鹿児島県	95.9	1.09	1.09	0.00
食料	沖縄県	106.4	長野県	95.9	1.11	1.10	0.01
住居	東京都	127.2	石川県	81.2	1.57	1.60	-0.03
光熱・水道	北海道	118.3	大阪府	88.0	1.34	1.27	0.07
家具・家事用品	香川県	104.7	沖縄県	93.6	1.12	1.12	0.00
被服及び履物	石川県	113.1	鹿児島県	88.9	1.27	1.18	0.09
保健医療	高知県	102.1	宮崎県	96.8	1.05	1.06	-0.01
交通・通信	東京都	102.9	岡山県	97.6	1.05	1.05	0.00
教育	和歌山県	122.8	富山県	78.1	1.57	1.58	-0.01
教養娯楽	東京都	105.9	宮崎県	91.5	1.16	1.14	0.02
諸雑費	神奈川県	105.6	沖縄県	91.3	1.16	1.15	0.01

別表 1 10大費目別消費者物価

都道府県	総合		家賃を除く総合		食料		住居		光熱・水道		家具・家事用品	
	指数	順位	指数	順位	指数	順位	指数	順位	指数	順位	指数	順位
北海道	101.7	3	102.7	1	102.4	5	87.2	36	118.3	1	100.9	17
青森県	98.6	28	99.6	17	98.4	33	90.5	28	112.0	3	98.9	27
岩手県	99.7	11	100.3	11	98.2	34	95.3	14	112.5	2	101.6	11
宮城県	99.9	10	100.1	12	99.0	29	96.7	10	104.5	15	100.9	17
秋田県	98.9	21	99.4	21	99.3	28	85.2	41	108.3	9	101.2	16
山形県	101.2	5	101.7	4	101.6	10	102.8	5	111.8	4	97.7	39
福島県	99.3	15	99.8	15	98.9	30	91.1	26	110.3	6	101.8	10
茨城県	98.0	35	98.4	36	98.0	39	94.0	18	108.7	8	94.2	46
栃木県	97.6	39	98.0	41	98.2	34	84.7	42	101.3	25	102.4	6
群馬県	96.4	45	97.0	45	96.8	45	87.3	35	100.8	28	97.5	40
埼玉県	100.4	7	100.1	12	98.1	36	108.3	4	97.1	38	102.4	6
千葉県	101.5	4	101.0	5	100.5	18	115.1	2	101.8	23	102.5	5
東京都	104.5	1	102.7	1	102.8	2	127.2	1	97.2	37	101.6	11
神奈川県	103.1	2	102.6	3	102.0	7	112.2	3	99.6	31	100.0	21
新潟県	98.2	33	98.5	35	99.5	26	85.5	40	100.9	27	95.8	45
富山県	98.8	23	99.2	27	101.8	8	92.2	22	102.0	22	101.6	11
石川県	99.4	14	100.0	14	101.8	8	81.2	47	103.6	17	98.3	34
福井県	99.1	18	99.5	20	102.3	6	86.6	37	98.3	34	103.3	3
山梨県	97.8	37	98.3	38	98.5	32	96.6	12	101.2	26	98.3	34
長野県	97.9	36	98.4	36	95.9	47	90.6	27	105.4	12	98.3	34
岐阜県	97.2	41	97.8	43	97.5	42	82.4	45	98.5	33	98.5	31
静岡県	98.5	30	98.8	31	97.6	41	100.5	7	101.7	24	102.2	9
愛知県	98.5	30	98.8	31	98.1	36	95.9	13	99.5	32	97.0	42
三重県	99.1	18	99.4	21	100.3	21	94.7	16	102.4	21	98.3	34
滋賀県	99.3	15	99.6	17	99.7	25	93.2	20	92.6	45	103.4	2
京都府	100.8	6	100.7	7	101.1	13	100.6	6	94.2	42	98.1	38
大阪府	99.3	15	99.4	21	99.5	26	94.6	17	88.0	47	99.8	24
兵庫県	99.1	18	99.2	27	100.0	22	97.4	9	91.0	46	102.4	6
奈良県	97.1	42	97.7	44	97.4	43	88.0	33	94.6	41	100.0	21
和歌山県	98.6	28	99.3	26	99.9	23	90.1	29	93.0	44	97.5	40
鳥取県	98.8	23	99.6	17	102.8	2	82.7	44	107.6	10	98.8	28
島根県	100.1	8	100.7	7	102.5	4	90.1	29	110.9	5	100.6	19
岡山県	98.1	34	98.6	34	100.6	16	84.1	43	106.0	11	98.4	33
広島県	98.8	23	99.2	27	101.1	13	88.5	32	104.8	14	96.8	43
山口県	99.7	11	100.4	9	101.6	10	95.0	15	109.7	7	101.5	14
徳島県	98.8	23	99.4	21	100.4	20	92.2	22	102.7	20	98.8	28
香川県	97.8	37	98.7	33	99.8	24	81.6	46	100.5	30	104.7	1
愛媛県	98.4	32	99.1	30	100.5	18	86.0	38	103.7	16	102.6	4
高知県	100.0	9	100.4	9	101.1	13	96.7	10	100.8	28	100.2	20
福岡県	97.1	42	98.0	41	98.1	36	88.0	33	97.7	36	98.8	28
佐賀県	97.5	40	98.3	38	97.3	44	88.8	31	103.5	18	99.0	25
長崎県	98.8	23	99.4	21	100.6	16	92.4	21	105.1	13	100.0	21
熊本県	98.9	21	99.7	16	101.2	12	98.9	8	95.6	40	98.5	31
大分県	97.0	44	98.1	40	98.7	31	85.7	39	98.2	35	101.3	15
宮崎県	96.1	46	97.0	45	96.7	46	93.8	19	96.0	39	99.0	25
鹿児島県	95.9	47	96.4	47	97.9	40	92.0	25	93.5	43	96.1	44
沖縄県	99.6	13	100.9	6	106.4	1	92.1	24	103.2	19	93.6	47

地域差指数（都道府県）

（全国平均＝100）

被服及び履物		保健医療		交通・通信		教育		教養娯楽		諸雑費		都道府県
指数	順位	指数	順位	指数	順位	指数	順位	指数	順位	指数	順位	
104.7	2	101.6	2	100.5	8	92.3	26	100.4	8	102.0	5	北海道
103.6	6	98.8	31	99.6	25	88.1	40	95.6	33	94.0	44	青森県
99.2	26	100.0	18	100.3	12	90.1	35	98.9	14	97.9	30	岩手県
101.7	15	101.3	5	99.9	21	91.8	30	100.5	7	100.9	11	宮城県
101.1	18	98.5	37	100.1	16	82.1	44	99.2	11	100.3	14	秋田県
96.3	41	97.9	44	101.2	4	102.6	11	97.3	20	96.9	38	山形県
102.3	11	98.7	33	100.0	20	93.4	25	94.8	39	99.4	20	福島県
96.5	39	98.7	33	97.8	43	92.2	28	96.7	25	97.8	32	茨城県
104.1	4	99.3	25	98.8	33	94.3	21	94.2	42	100.1	15	栃木県
100.2	23	98.6	35	98.5	37	79.1	46	98.0	17	97.0	37	群馬県
103.5	7	100.9	8	100.5	8	96.3	16	103.2	3	101.9	6	埼玉県
97.3	37	99.9	20	100.1	16	97.2	14	101.6	4	101.2	9	千葉県
102.2	12	101.5	4	102.9	1	109.3	5	105.9	1	100.8	13	東京都
101.2	17	101.2	6	101.4	3	108.3	6	105.4	2	105.6	1	神奈川県
104.0	5	98.1	40	99.3	27	93.9	22	99.0	12	99.1	21	新潟県
101.9	14	100.3	12	99.0	30	78.1	47	94.0	44	101.3	8	富山県
113.1	1	99.9	20	98.5	37	105.2	7	97.0	23	97.1	36	石川県
97.2	38	101.6	2	100.1	16	103.0	9	94.1	43	98.7	26	福井県
95.9	42	98.6	35	99.0	30	89.5	38	96.9	24	94.5	42	山梨県
98.9	27	99.3	25	101.2	4	87.2	41	98.3	15	98.9	25	長野県
99.5	25	98.1	40	100.6	7	90.0	36	97.2	21	101.2	9	岐阜県
97.8	34	100.4	11	100.4	11	83.1	43	99.0	12	96.5	40	静岡県
98.1	32	100.3	12	97.8	43	99.0	12	100.3	9	100.1	15	愛知県
99.6	24	99.3	25	100.1	16	94.6	20	96.5	26	97.5	34	三重県
100.9	20	98.9	30	100.3	12	114.9	4	95.8	31	103.7	2	滋賀県
97.8	34	98.2	39	101.6	2	115.1	3	101.3	5	102.7	3	京都府
98.9	27	99.4	24	100.8	6	122.3	2	100.8	6	99.6	18	大阪府
100.5	22	98.1	40	98.9	32	105.1	8	99.4	10	101.5	7	兵庫県
101.1	18	99.0	29	98.4	41	96.4	15	98.3	15	97.9	30	奈良県
98.7	29	99.9	20	100.5	8	122.8	1	95.0	38	97.6	33	和歌山県
102.9	8	97.6	46	98.6	36	91.1	31	94.3	41	98.5	29	鳥取県
95.4	43	100.9	8	99.4	26	95.8	17	95.3	36	98.6	27	島根県
101.3	16	100.2	16	97.6	47	89.6	37	94.7	40	99.0	24	岡山県
98.1	32	98.3	38	99.7	23	98.9	13	95.6	33	97.3	35	広島県
102.1	13	101.0	7	98.5	37	81.7	45	95.9	29	98.6	27	山口県
100.7	21	97.7	45	98.7	35	95.5	19	95.8	31	99.1	21	徳島県
90.1	46	98.8	31	100.3	12	91.1	31	96.1	28	102.3	4	香川県
97.4	36	99.6	23	99.1	28	90.7	33	97.2	21	96.9	38	愛媛県
104.7	2	102.1	1	100.3	12	93.5	24	96.4	27	100.9	11	高知県
95.0	45	100.6	10	97.8	43	93.9	22	97.4	18	99.1	21	福岡県
102.7	10	100.0	18	99.9	21	89.3	39	92.6	45	99.6	18	佐賀県
102.9	8	100.2	16	99.7	23	87.2	41	95.3	36	94.0	44	長崎県
98.2	31	100.3	12	99.1	28	92.2	28	95.9	29	99.9	17	熊本県
95.3	44	98.1	40	98.5	37	102.8	10	95.5	35	92.8	46	大分県
96.5	39	96.8	47	98.8	33	92.3	26	91.5	47	94.5	42	宮崎県
88.9	47	100.3	12	97.9	42	95.7	18	92.0	46	95.0	41	鹿児島県
98.5	30	99.2	28	97.7	46	90.3	34	97.4	18	91.3	47	沖縄県

別表2 消費者物価地域差指数（総合、家賃を除く総合及び食料）（都市）

（全国平均=100）

都市		総合		家賃を除く総合		食料		都市		総合		家賃を除く総合		食料		
		指数	順位	指数	順位	指数	順位			指数	順位	指数	順位	指数	順位	
都道府県庁所在市	札幌市	101.6	5	102.5	4	103.6	2	都道府県庁所在市	神戸市	99.0	25	99.0	38	99.5	33	
	青森市	98.3	39	99.1	35	98.4	43		奈良市	96.6	50	97.2	50	96.9	51	
	盛岡市	99.7	19	100.2	17	99.1	37		和歌山市	98.1	42	99.1	35	99.4	35	
	仙台市	100.1	14	100.3	16	99.5	33		鳥取市	98.3	39	99.3	29	101.9	12	
	秋田市	99.1	24	99.5	25	99.8	31		松江市	100.2	13	100.8	12	102.8	4	
	山形市	100.9	8	101.6	5	101.5	14		岡山市	98.0	43	98.4	46	101.0	19	
	福島市	100.6	10	101.1	10	101.4	16		広島市	99.0	25	99.3	29	101.5	14	
	水戸市	99.0	25	99.5	25	97.9	46		山口市	100.3	12	101.2	9	102.5	7	
	宇都宮市	98.5	36	99.0	38	99.9	30		徳島市	98.7	31	99.7	21	102.1	10	
	前橋市	96.5	51	97.1	51	97.3	50		高松市	98.6	34	99.5	25	100.9	21	
	さいたま市	101.3	6	101.1	10	99.0	39		松山市	98.8	29	99.6	23	100.9	21	
	千葉市	101.1	7	101.3	7	101.0	19		高知市	100.0	16	100.5	13	101.2	18	
	東京都区部	105.4	1	103.1	1	103.0	3		福岡市	97.7	47	98.5	44	98.7	42	
	横浜市	103.7	3	103.0	2	102.3	9		佐賀市	97.8	44	98.5	44	97.7	48	
	新潟市	98.7	31	99.1	35	100.9	21		長崎市	99.7	19	100.1	18	100.9	21	
	富山市	98.8	29	99.3	29	102.6	6		熊本市	98.9	28	99.8	20	100.5	26	
	金沢市	99.8	18	100.4	15	102.7	5		大分市	97.3	48	98.6	42	99.4	35	
	福井市	98.7	31	99.3	29	102.4	8		宮崎市	97.0	49	97.9	49	98.9	40	
	甲府市	98.6	34	99.2	34	100.1	27		鹿児島市	96.1	52	96.7	52	98.1	45	
	長野市	98.4	37	99.0	38	96.3	52		那覇市	100.5	11	101.3	7	107.1	1	
	岐阜市	97.8	44	98.3	48	97.6	49									
	静岡市	100.1	14	99.9	19	98.9	40									
	名古屋市	99.2	23	99.3	29	99.1	37		政令指定都市	川崎市	104.0	2	102.6	3	102.0	11
	津市	98.2	41	98.6	42	98.4	43			相模原市	101.9	4	101.6	5	101.8	13
	大津市	99.5	21	99.7	21	100.1	27			浜松市	98.4	37	98.7	41	97.9	46
	京都市	100.7	9	100.5	13	101.3	17			堺市	99.4	22	99.6	23	99.6	32
大阪市	100.0	16	99.5	25	100.6	25	北九州市	97.8		44	98.4	46	100.1	27		

（注）都市とは都道府県庁所在市（東京都は東京都区部）及び政令指定都市（川崎市、相模原市、浜松市、堺市及び北九州市）のことである。

別表3 全国平均（100）との差（総合）に対する10大費目別寄与度（都道府県）

都道府県	食料	住居	光熱・水道	家具・家事用品	被服及び履物	保健医療	交通・通信	教育	教養娯楽	諸雑費
北海道	0.75	-1.04	1.65	0.04	0.18	0.09	0.09	-0.21	0.04	0.14
青森県	-0.50	-0.67	1.10	-0.05	0.13	-0.06	-0.07	-0.38	-0.44	-0.44
岩手県	-0.57	-0.34	1.14	0.07	-0.03	0.00	0.05	-0.31	-0.12	-0.15
宮城県	-0.33	-0.23	0.41	0.04	0.06	0.07	-0.03	-0.24	0.05	0.06
秋田県	-0.24	-1.02	0.79	0.05	0.04	-0.08	0.03	-0.57	-0.08	0.02
山形県	0.49	0.19	1.10	-0.11	-0.14	-0.12	0.22	0.08	-0.27	-0.22
福島県	-0.33	-0.62	0.90	0.08	0.09	-0.07	-0.01	-0.20	-0.54	-0.04
茨城県	-0.62	-0.41	0.70	-0.27	-0.14	-0.07	-0.41	-0.29	-0.37	-0.15
栃木県	-0.55	-1.10	0.10	0.11	0.15	-0.04	-0.22	-0.23	-0.64	0.01
群馬県	-0.98	-0.88	0.07	-0.12	0.01	-0.08	-0.27	-0.92	-0.21	-0.21
埼玉県	-0.60	0.56	-0.25	0.11	0.14	0.05	0.08	-0.16	0.34	0.13
千葉県	0.16	1.01	0.15	0.11	-0.11	-0.01	0.01	-0.12	0.17	0.08
東京都	0.89	1.98	-0.23	0.07	0.09	0.09	0.44	0.45	0.66	0.06
神奈川県	0.65	0.85	-0.03	0.00	0.05	0.07	0.24	0.36	0.58	0.39
新潟県	-0.16	-1.03	0.08	-0.19	0.15	-0.10	-0.13	-0.22	-0.10	-0.06
富山県	0.57	-0.53	0.18	0.07	0.07	0.02	-0.19	-0.81	-0.66	0.09
石川県	0.54	-1.27	0.31	-0.08	0.48	0.00	-0.28	0.19	-0.32	-0.21
福井県	0.70	-0.93	-0.17	0.15	-0.11	0.09	0.01	0.11	-0.64	-0.09
山梨県	-0.47	-0.23	0.10	-0.08	-0.16	-0.08	-0.17	-0.39	-0.34	-0.39
長野県	-1.27	-0.66	0.46	-0.08	-0.04	-0.04	0.21	-0.45	-0.18	-0.08
岐阜県	-0.77	-1.19	-0.13	-0.07	-0.02	-0.11	0.11	-0.40	-0.29	0.09
静岡県	-0.76	0.03	0.14	0.10	-0.08	0.02	0.08	-0.68	-0.11	-0.25
愛知県	-0.61	-0.28	-0.04	-0.14	-0.08	0.02	-0.40	-0.04	0.03	0.01
三重県	0.09	-0.35	0.19	-0.08	-0.02	-0.04	0.03	-0.21	-0.39	-0.18
滋賀県	-0.09	-0.47	-0.63	0.15	0.04	-0.06	0.06	0.56	-0.47	0.25
京都府	0.36	0.04	-0.50	-0.09	-0.09	-0.10	0.26	0.56	0.14	0.20
大阪府	-0.16	-0.40	-1.06	-0.01	-0.04	-0.04	0.13	0.82	0.09	-0.03
兵庫県	0.01	-0.19	-0.75	0.11	0.02	-0.11	-0.19	0.21	-0.06	0.11
奈良県	-0.80	-0.88	-0.47	0.00	0.04	-0.06	-0.28	-0.14	-0.18	-0.15
和歌山県	-0.03	-0.68	-0.64	-0.12	-0.05	-0.01	0.08	0.73	-0.53	-0.18
鳥取県	0.86	-1.43	0.63	-0.06	0.11	-0.14	-0.25	-0.24	-0.59	-0.11
島根県	0.75	-0.71	0.95	0.03	-0.18	0.05	-0.10	-0.13	-0.50	-0.10
岡山県	0.17	-1.17	0.50	-0.08	0.05	0.01	-0.44	-0.36	-0.56	-0.07
広島県	0.34	-0.88	0.40	-0.15	-0.07	-0.10	-0.05	-0.03	-0.46	-0.21
山口県	0.49	-0.37	0.79	0.07	0.08	0.05	-0.28	-0.64	-0.42	-0.11
徳島県	0.12	-0.54	0.23	-0.06	0.03	-0.14	-0.23	-0.14	-0.44	-0.06
香川県	-0.05	-1.42	0.04	0.21	-0.41	-0.07	0.05	-0.31	-0.41	0.16
愛媛県	0.15	-1.05	0.31	0.12	-0.11	-0.03	-0.17	-0.33	-0.29	-0.22
高知県	0.33	-0.25	0.07	0.01	0.18	0.12	0.05	-0.23	-0.38	0.07
福岡県	-0.57	-0.98	-0.19	-0.05	-0.21	0.03	-0.38	-0.23	-0.27	-0.06
佐賀県	-0.83	-0.86	0.30	-0.05	0.10	0.00	-0.02	-0.40	-0.78	-0.03
長崎県	0.20	-0.59	0.42	0.00	0.11	0.01	-0.05	-0.43	-0.48	-0.45
熊本県	0.35	-0.08	-0.39	-0.07	-0.07	0.02	-0.16	-0.29	-0.41	-0.01
大分県	-0.39	-1.08	-0.15	0.06	-0.19	-0.11	-0.27	0.10	-0.47	-0.53
宮崎県	-1.03	-0.43	-0.33	-0.05	-0.13	-0.18	-0.22	-0.26	-0.89	-0.41
鹿児島県	-0.62	-0.58	-0.53	-0.18	-0.44	0.02	-0.39	-0.16	-0.84	-0.35
沖縄県	2.04	-0.76	0.28	-0.32	-0.05	-0.04	-0.39	-0.32	-0.25	-0.61

別図 全国平均（100）との差（総合）に対する10大費目別寄与度（都道府県）

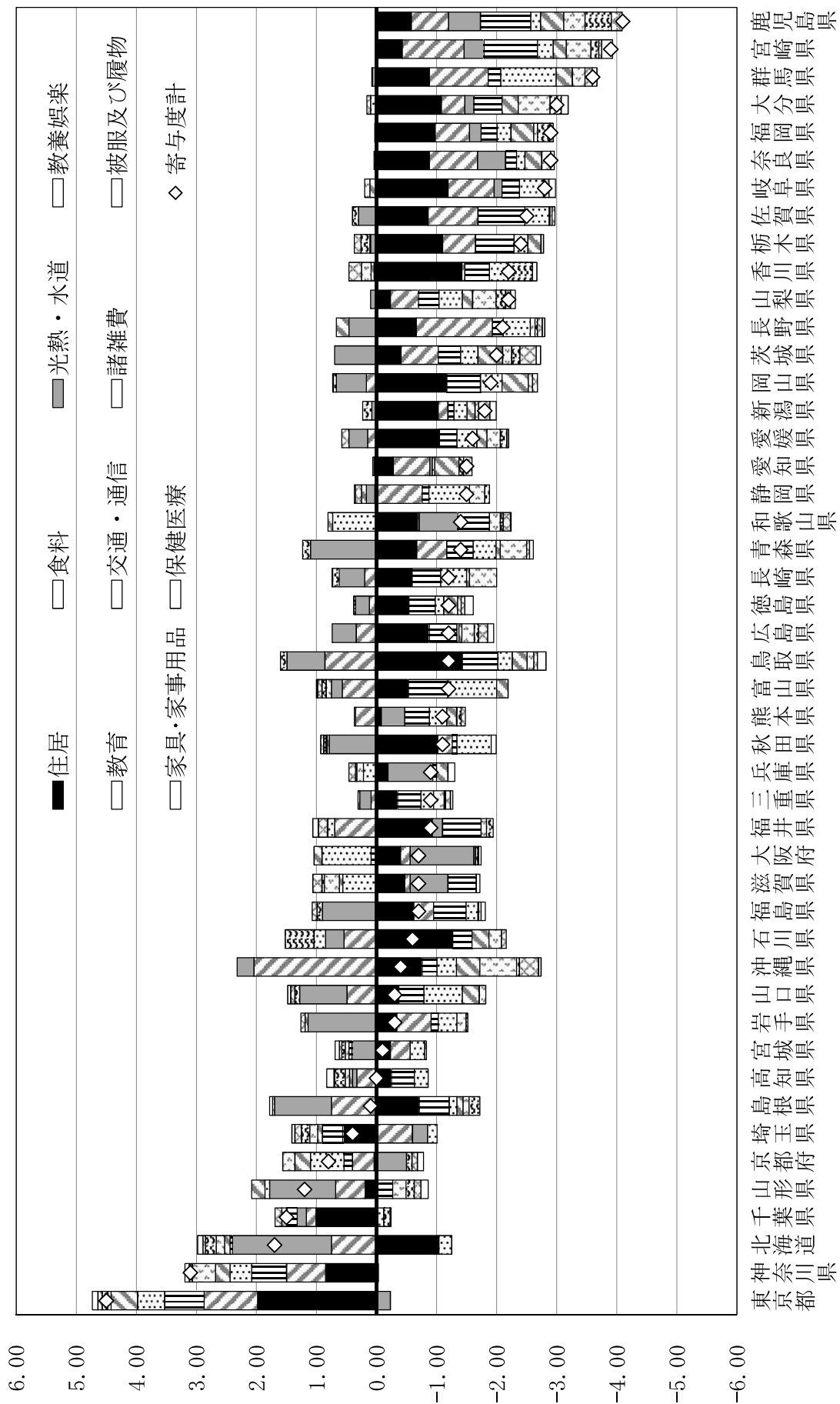

参考 小売物価統計調査（構造編）の概要

（１）調査の目的と沿革

物価構造については、2007年（平成19年）まで5年ごとに全国物価統計調査により把握してきたが、消費・流通構造の変化が加速する中で、5年周期の統計では物価構造の変化を的確に把握することが困難な状況となってきた。このことから、全国物価統計調査で把握してきた地域別価格差、店舗形態別価格及び銘柄別価格を毎年把握するための調査を「構造編」として、小売物価統計調査に盛り込み、従前の小売物価統計調査を「動向編」と位置付け、全国物価統計調査を中止することとした。

小売物価統計調査（構造編）は、地域別、店舗の形態別等の物価を明らかにすることを目的とし、地域別価格差調査、店舗形態別価格調査及び銘柄別価格調査の三つの調査の種別を設け、2013年（平成25年）1月から実施している。

その後、店舗形態別価格調査及び銘柄別価格調査については、調査の改善・効率化及び内容の充実のため2021年（令和3年）12月の調査を最後に中止し、民間データを用いた分析に移行している。

（２）地域別価格差調査の概要

目的	主として都道府県別消費者物価地域差指数を作成
調査地域	動向編調査地域(167市町村)以外の91市 [※]
調査月	奇数月
調査品目	57品目(58銘柄) 店舗や地域により価格差が見られるもの、ウエイトの大きいもの等の条件を満たす品目を選定

※ https://www.stat.go.jp/data/kouri/kouzou/k_1.html に掲載

調査市の名称及び区域は、2019年6月25日現在による。

（３）調査価格

各品目の代表的な価格を調査するという観点から、調査店舗で消費者に販売している通常価格を調査することとしているため、短期間（7日以内）の特売価格や棚ざらい、在庫一掃セール等の特売価格は調査しない。

（４）集計に用いた価格

集計に用いた価格は、地域別価格差調査の価格及び当該年の動向編で調査した価格である。なお、一部の品目については、モデル式により算出した価格を用いている。

詳細は、https://www.stat.go.jp/data/kouri/kouzou/pdf/est_2020.pdf を参照

（５）結果の公表

集計結果は、総務省統計局で取りまとめ、原則として調査年の翌年の6月までに公表する。ただし、消費者物価指数の基準年の集計結果については、基準改定に伴う公表が完了した後（9月頃）に公表する。

〈問合せ先〉



総務省統計局

総務省統計局統計調査部消費統計課物価統計室審査発表係

〒162-8668 東京都新宿区若松町19番1号

電話 : (03) 5273-1179

E-mail : w-bukka@soumu.go.jp

- ・小売物価統計調査（構造編）ホームページ
<https://www.stat.go.jp/data/kouri/kouzou/index.html>
- ・この冊子は、次のURLからダウンロードできます。
<https://www.stat.go.jp/data/kouri/kouzou/gaiyou.html>
- ・政府統計の総合窓口（e-Stat） <https://www.e-stat.go.jp/>
- ・結果の概要は、統計メールニュースでも配信しています。メールニュースのお申込みは、統計局ホームページ (<https://www.stat.go.jp/>) から。
- ・本調査の統計データを引用又は転載する場合には、出典（総務省「小売物価統計調査（構造編）結果」）の表記をお願いします。
- ・引用又は転載した場合は、審査発表係まで御連絡ください。



千葉県鉱工業指数月報

令和2年(2020年)基準

令和6年4月分

令和6年第I四半期報(1月～3月報)

— 生産指数は前月比△0.3%と3か月ぶりの低下 —

- ・生産指数(季節調整済指数)は, 102.6で前月比△0.3%と3か月ぶりの低下。
- ・出荷指数(同)は, 108.6で前月比4.2%と3か月連続の上昇。
- ・在庫指数(同)は, 107.0で前月比△3.3%と4か月ぶりの低下。

鉱工業指数の推移(季節調整済指数)

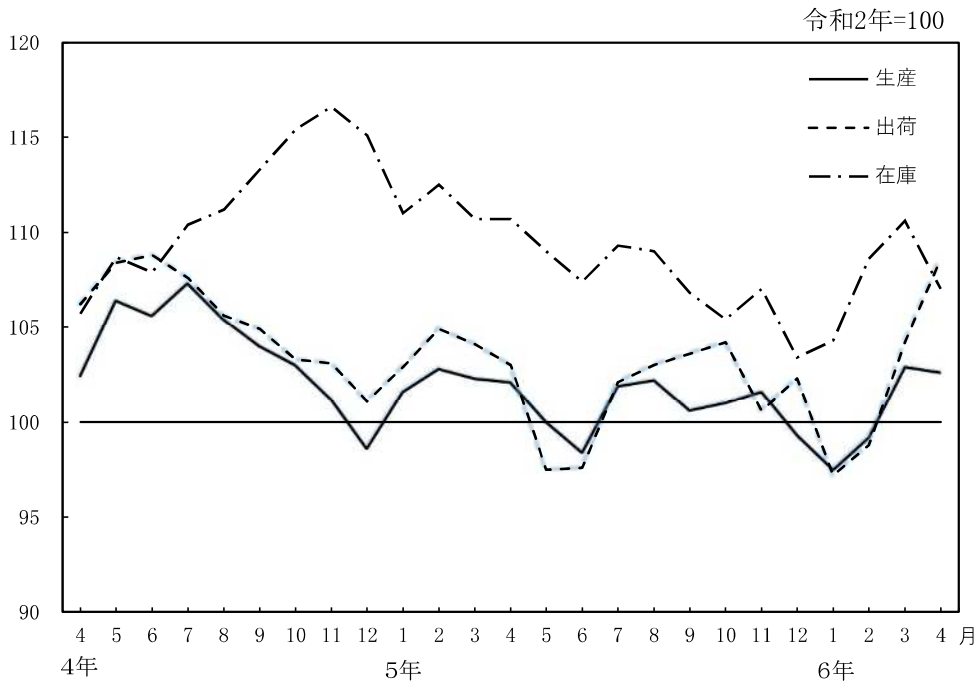

令和6年6月

千葉県総合企画部統計課



千葉県マスコットキャラクター

チーバくん

〈令和6年4月の動き〉

概況(季節調整済指数)

- 生産指数は、102.6で前月比△0.3%の低下となりました。
業種別にみると、電気・情報通信機械工業、電子部品・デバイス工業等が上昇し、汎用・業務用機械工業、窯業・土石製品工業等が低下しました。
- 出荷指数は、108.6で前月比4.2%の上昇となりました。
業種別にみると、電気・情報通信機械工業、非鉄金属工業等が上昇し、生産用機械工業、汎用・業務用機械工業等が低下しました。
- 在庫指数は、107.0で前月比△3.3%の低下となりました。
業種別にみると、生産用機械工業、紙・紙加工品工業等が上昇し、汎用・業務用機械工業、石油・石炭製品工業等が低下しました。

第1表 鉱工業指数の状況

項目	季節調整済指数		前月比 (%)	原指数		前年同月比 (%)
	6年3月	6年4月		5年4月	6年4月	
生産指数	102.9	102.6	△ 0.3	102.4	103.8	1.4
出荷指数	104.2	108.6	4.2	99.0	105.1	6.2
在庫指数	110.6	107.0	△ 3.3	110.7	107.0	△ 3.3
在庫率指数	109.5	98.7	△ 9.9	111.9	100.5	△ 10.2

第2表 鉱工業指数の推移

年月	5-4	5-5	5-6	5-7	5-8	5-9	5-10	5-11	5-12	6-1	6-2	6-3	6-4	前月比(%)
生産指数	102.1	100.0	98.4	101.9	102.2	100.6	101.0	101.6	99.3	97.5	99.2	102.9	102.6	△ 0.3
出荷指数	103.0	97.5	97.6	102.1	103.0	103.6	104.2	100.6	102.3	97.2	98.8	104.2	108.6	4.2
在庫指数	110.7	109.0	107.4	109.3	109.0	106.8	105.4	107.0	103.4	104.3	108.6	110.6	107.0	△ 3.3
在庫率指数	109.9	107.1	106.5	107.0	107.8	103.4	103.7	108.7	103.0	105.3	107.8	109.5	98.7	△ 9.9

第3表 業種別動向

項目	上 昇		低 下	
	業 種	品 目	業 種	品 目
生産指数	電気・情報通信機械工業	19.7	医療用超音波応用装置	汎用・業務用機械工業 △ 13.5
	電子部品・デバイス工業	7.8	アクティブ型液晶パネル(大型)	窯業・土石製品工業 △ 5.0
	鉄 鋼 業	7.0	粗 鋼	化 学 工 業 △ 4.4
出荷指数	電気・情報通信機械工業	21.5	医用電子応用測定器	生産用機械工業 △ 15.4
	非鉄金属工業	16.7	通信用ケーブル光ファイバ製品	汎用・業務用機械工業 △ 6.4
	石油・石炭製品工業	10.5	ガ ソ リ ン	金 属 製 品 工 業 △ 6.2
在庫指数	生産用機械工業	28.8	シヨベル系掘削機械	汎用・業務用機械工業 △ 13.0
	紙・紙加工品工業	9.2	白 板 紙	石油・石炭製品工業 △ 12.3
	そ の 他 工 業	3.8	金 属 製 ベ ッ ド	非鉄金属工業 △ 6.6
				歯 車
				ガ ラ ス 製 容 器 類
				ポ リ ス チ レ ン
				シヨベル系掘削機械
				電 気 ブ ロ ヲ
				産業用アルミニウム製品
				ポ ン プ
				軽 油
				通信用ケーブル光ファイバ製品

(注)業種は増減率の大きいもの、数値は前月比(%), 品目は寄与率の大きいもの

(※)千葉県鉱工業指数は季節調整に直接法を採用しているため、業種と品目の指数を別々に算出しています。そのため上昇・低下業種であっても、該当品目なしの場合があります。

第4表 品目別動向

項目	上 昇	低 下
生産指数	ガソリン(石油・石炭製品工業) アルミニウム製建具(金属製品工業) ショベル系掘削機械(生産用機械工業)	蒸留酒(食料品工業) 印刷機械(生産用機械工業) その他の飲料(食料品工業)
出荷指数	ガソリン(石油・石炭製品工業) ジェット燃料油(石油・石炭製品工業) 軽油(石油・石炭製品工業)	エチレン(化学工業) ショベル系掘削機械(生産用機械工業) 蒸留酒(食料品工業)
在庫指数	ショベル系掘削機械(生産用機械工業) 鋼半製品(鉄鋼業) 重油(石油・石炭製品工業)	軽油(石油・石炭製品工業) その他の飲料(食料品工業) ガソリン(石油・石炭製品工業)

(注)品目は寄与率の大きいもの

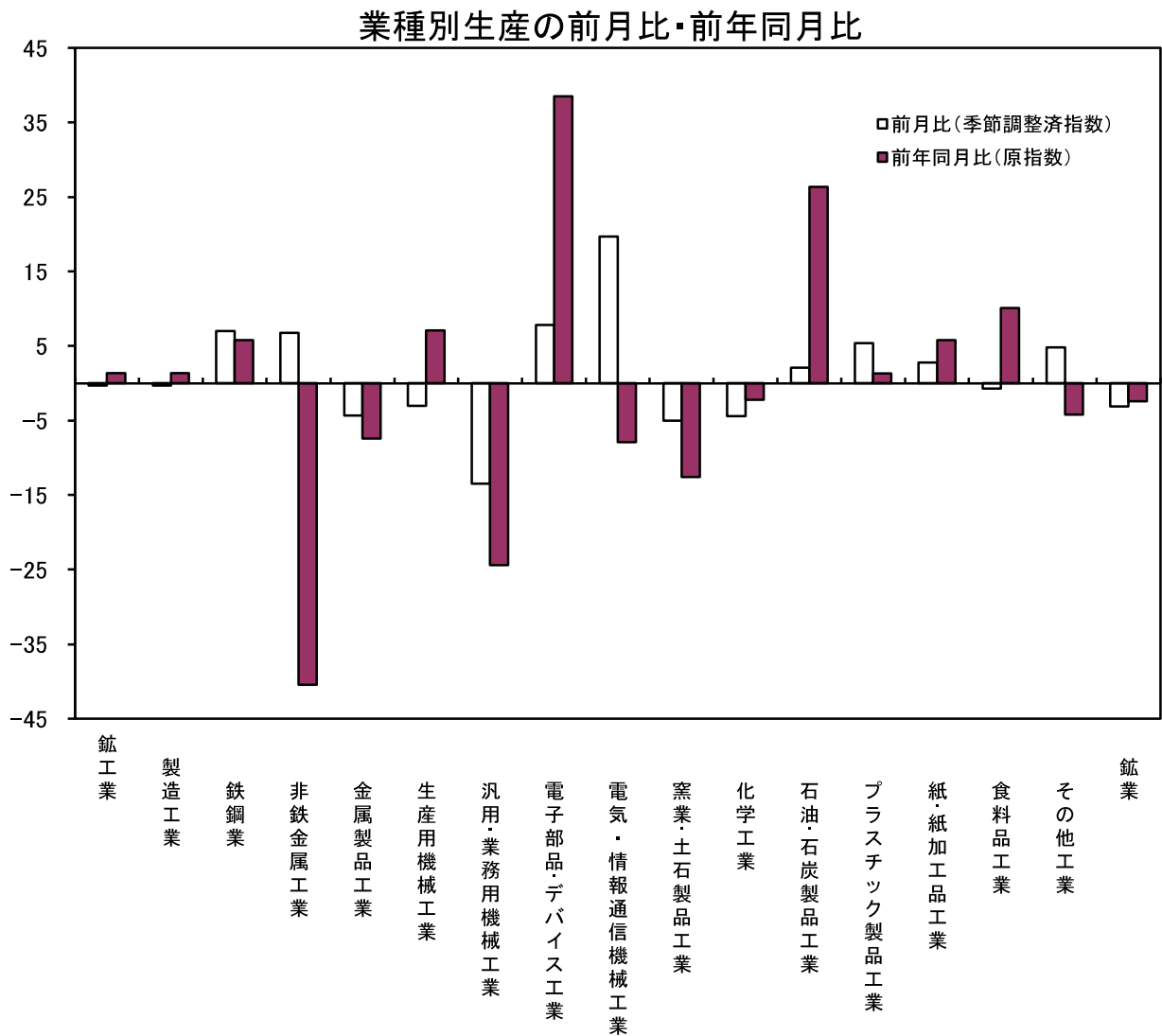

生産・在庫の前年同月比(原指数)

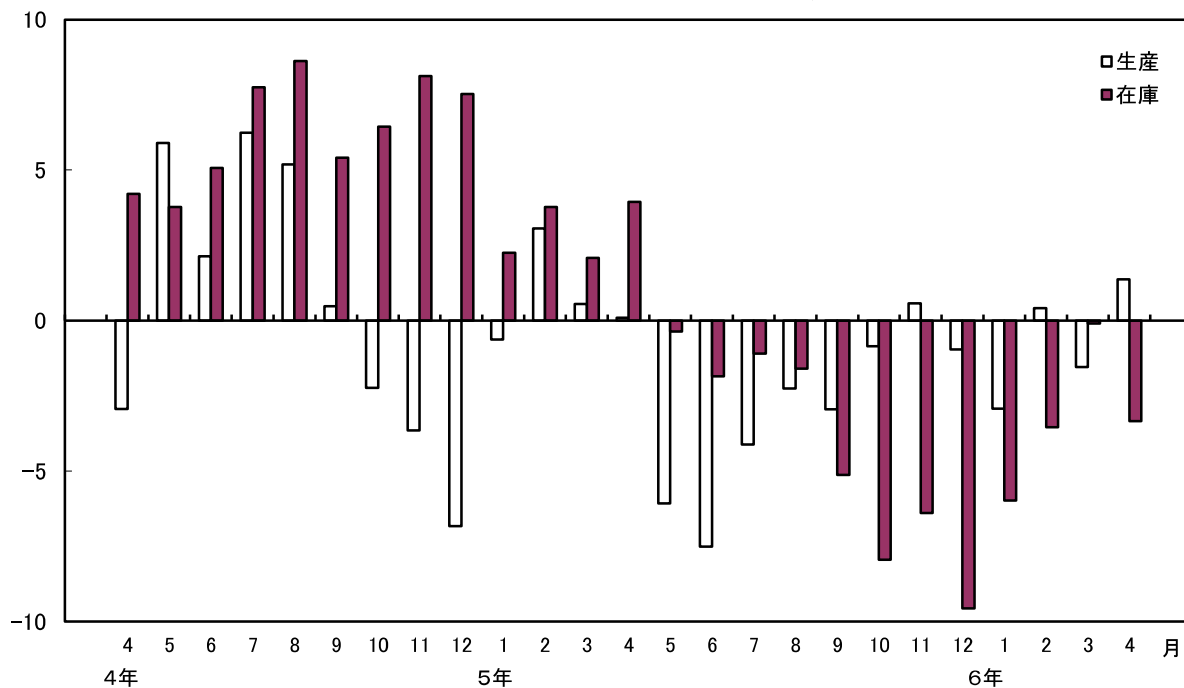

財別出荷の前月比・前年同月比

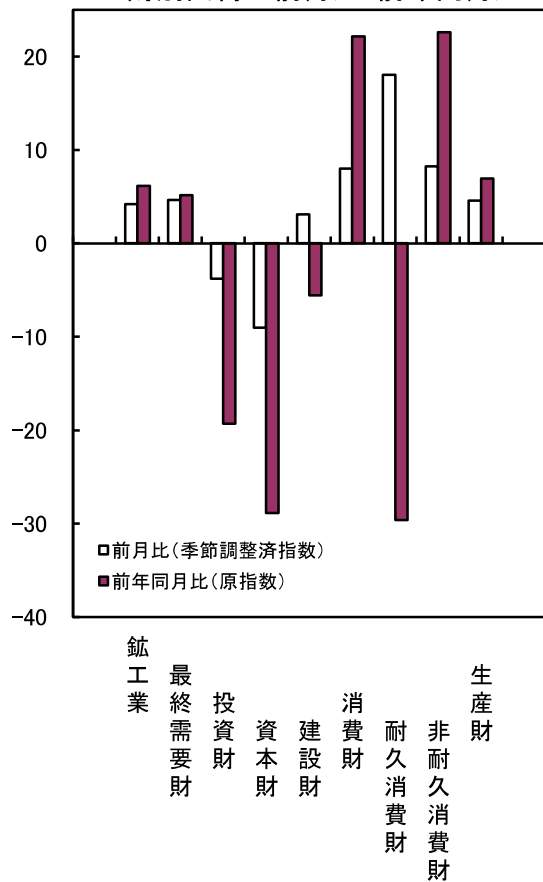

主要業種の生産(季節調整済指数)

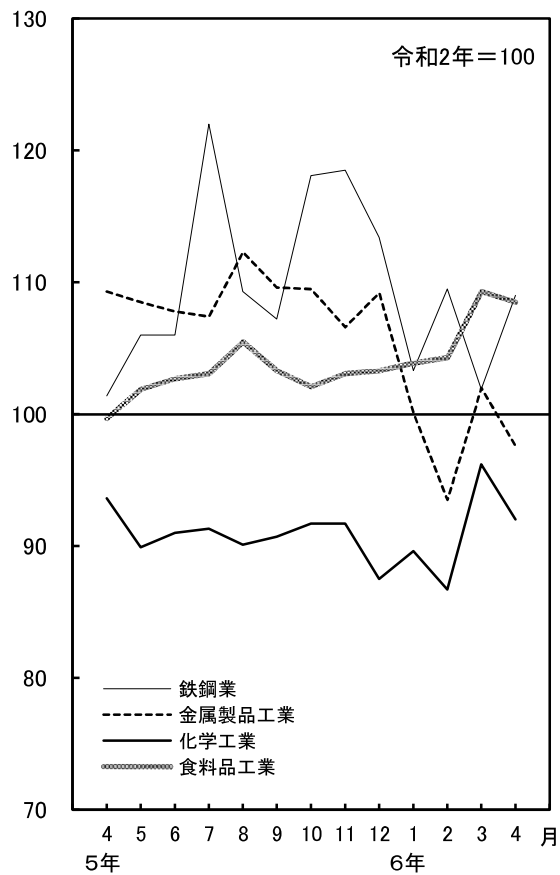

業種別生産指数

令和元年=100.0

業種	※															※				(参考)	(参考)	(参考)						
	製造業	鉄鋼業	非鉄金属業	金属製品業	生産用機械業	汎用・業務用機械業	電子部品・デバイス業	電気・情報通信機械業	窯業・土石製品業	化学工業	石油・石炭製品業	プラスチック製品業	紙・紙加工品業	食品工業	食料品工業	繊維工業	木材・木製品業	家具工業	印刷業				ゴム製品業	輸送機械業	その他の製品業			
ウエイト	10000.0	9985.2	506.6	271.6	840.7	493.3	290.9	181.9	192.1	344.2	2375.5	1145.6	341.0	146.9	2278.5	570.4	26.0	42.1	110.6	199.0	49.3	12.7	130.7	14.8	1176.9	248.7	42.2	
原指数																												
平成30年	108.2	106.2	128.7	94.6	114.9	115.8	105.9	77.0	107.6	122.5	104.8	108.1	115.3	105.0	104.5	109.2	113.6	111.5	113.0	98.8	134.7	144.1	107.1	102.5	106.3	105.9	106.3	
令和元年	106.1	106.1	116.8	95.3	108.4	111.2	99.4	106.2	119.1	117.2	102.9	103.0	107.6	105.2	105.6	106.4	108.7	110.8	106.2	95.8	127.1	125.5	111.3	100.5	108.9	97.1	113.0	
令和2年	100.0	100.0	100.0	100.0	100.0	100.0	100.0	100.0	100.0	100.0	100.0	100.0	100.0	100.0	100.0	100.0	100.0	100.0	100.0	100.0	100.0	100.0	100.0	100.0	100.0	100.0	100.0	
令和3年	102.6	102.6	125.1	112.2	106.0	110.5	112.2	65.7	111.3	101.5	101.4	95.6	103.4	105.9	98.7	103.5	109.2	91.4	112.6	99.4	101.0	113.8	104.5	99.4	104.1	113.1	106.8	
令和4年	103.0	103.0	102.6	133.6	107.7	104.0	98.3	68.1	118.0	104.8	97.5	109.1	102.6	109.3	101.6	103.7	106.0	98.0	113.5	105.3	85.5	98.4	101.8	102.3	99.3	95.5	114.8	
令和5年	101.2	101.2	107.6	139.2	108.9	114.9	93.6	61.0	140.4	100.8	92.0	98.8	99.6	106.5	102.0	97.1	87.4	79.8	107.0	99.2	82.6	97.9	98.2	99.7	105.3	88.2	125.2	
原指数																												
令和5年3月	109.5	104.5	203.3	130.8	130.8	131.6	96.0	49.1	202.1	101.7	93.5	102.7	110.8	120.7	106.9	106.3	82.0	76.3	137.3	101.7	94.3	133.4	103.3	104.3	121.6	91.4	122.8	
令和5年4月	102.4	104.0	178.3	105.3	104.3	104.3	109.0	49.9	132.9	107.3	95.6	84.6	101.9	110.6	107.9	99.1	88.8	81.2	101.7	108.4	83.6	80.3	98.1	101.4	101.5	109.9	103.6	
令和5年5月	92.8	92.8	112.6	183.9	98.8	92.9	90.3	55.4	111.1	97.1	82.7	62.2	96.7	93.9	100.9	94.1	128.2	85.4	94.9	92.3	84.4	81.3	97.2	101.8	89.3	88.5	101.1	
令和5年6月	97.3	97.3	103.5	160.2	109.0	111.0	93.6	55.6	158.4	101.6	83.5	59.9	108.1	109.1	109.1	100.4	91.3	85.7	107.4	100.1	86.7	90.4	107.7	99.0	105.7	86.5	135.4	
令和5年7月	104.6	104.6	118.5	150.1	109.3	117.9	83.9	74.2	127.9	104.7	91.8	103.8	105.3	106.6	109.7	98.6	73.2	91.3	103.5	100.4	81.6	108.8	104.5	99.5	104.3	77.5	121.2	
令和5年8月	99.2	99.2	112.6	108.2	106.4	93.8	96.6	74.0	121.7	95.2	88.3	114.8	90.2	98.4	102.9	85.8	64.4	68.3	97.6	87.8	71.9	91.0	87.2	94.3	95.9	89.4	138.9	
令和5年9月	102.1	102.2	107.1	119.7	112.7	109.3	108.4	74.8	101.8	101.2	93.3	114.1	102.0	101.6	99.1	99.4	63.7	85.9	107.8	105.3	76.8	104.1	103.0	95.3	102.5	97.3	174.2	
令和5年10月	104.0	104.0	111.9	95.6	111.8	116.2	89.9	65.6	160.4	102.9	97.1	110.3	105.7	113.5	101.8	100.6	86.2	81.5	106.9	105.5	86.6	107.7	101.6	96.4	109.0	88.0	101.3	
令和5年11月	106.2	106.3	112.8	84.5	111.3	188.9	91.2	66.7	131.3	109.8	94.9	98.4	100.8	115.3	107.2	100.8	134.4	93.9	107.4	96.7	91.1	91.2	101.5	98.0	135.4	83.5	186.6	
令和5年12月	102.7	102.7	108.7	93.7	102.2	107.7	87.9	59.1	151.0	102.3	91.5	118.8	89.5	120.4	109.6	94.1	90.4	83.8	104.0	96.2	80.9	88.7	91.8	102.9	102.2	81.4	126.1	
令和6年1月	92.8	92.8	109.9	88.3	97.8	96.1	85.4	56.4	129.2	93.0	92.1	109.3	81.0	85.1	85.9	78.9	56.1	70.1	85.1	79.2	70.1	88.4	82.9	105.5	92.6	82.8	100.3	
令和6年2月	98.0	98.0	111.8	91.4	97.6	138.7	110.0	57.9	131.4	90.4	88.1	104.1	99.0	101.4	95.7	90.5	61.7	69.5	101.0	99.1	84.0	92.1	83.5	99.5	117.4	100.0	169.4	
令和6年3月	107.8	107.8	106.0	109.5	111.7	134.7	84.0	67.2	137.6	100.6	97.5	118.1	101.9	109.8	114.3	97.5	105.6	69.6	125.8	100.7	79.2	115.9	81.3	105.3	112.0	72.7	150.6	
令和6年4月	103.8	103.8	110.0	106.3	97.5	111.7	82.4	69.1	122.4	93.8	93.5	106.9	103.2	117.0	118.8	94.9	123.0	82.3	100.1	102.9	77.5	82.9	84.3	99.0	99.3	72.0	143.4	
前年同月比(%)	1.4	1.4	5.8	△ 40.4	△ 7.4	7.1	△ 24.4	38.5	△ 7.9	△ 12.6	△ 2.2	26.4	1.3	5.8	10.1	△ 4.2	38.5	1.4	△ 1.6	△ 5.1	△ 7.3	3.2	△ 14.1	△ 2.4	△ 2.2	△ 34.5	38.4	
季節調整済指数																												
令和5年3月	102.3	102.3	99.6	163.8	115.3	102.8	93.4	53.0	148.0	98.0	91.3	105.0	100.4	111.4	99.2	97.6	69.5	75.0	111.9	99.0	82.2	101.3	99.5	99.8	101.8	89.8	111.5	
令和5年4月	102.1	102.1	101.4	166.4	109.3	112.3	100.8	57.4	151.3	104.1	93.6	96.6	98.0	104.5	99.7	98.8	93.2	80.2	109.8	98.7	82.5	92.7	100.6	100.6	100.6	108.4	99.7	98.0
令和5年5月	100.0	100.0	106.0	194.5	108.5	99.4	92.5	67.1	138.1	99.7	89.9	82.7	95.9	104.2	101.9	104.4	124.3	84.1	109.3	99.0	90.9	100.7	107.6	101.1	98.7	89.7	108.9	
令和5年6月	98.4	98.4	106.0	143.0	107.8	107.7	91.7	64.5	154.6	98.4	91.0	70.9	99.1	105.6	102.7	95.7	76.0	81.8	103.8	96.5	83.6	96.0	100.6	101.2	103.5	86.4	140.3	
令和5年7月	101.9	101.9	122.0	149.5	107.4	119.5	83.6	69.0	140.6	104.1	91.3	98.7	97.1	105.2	103.1	96.2	66.6	86.3	106.2	97.9	80.4	103.6	98.8	100.4	105.4	77.0	125.7	
令和5年8月	102.2	102.2	109.3	123.3	112.3	114.2	96.4	62.0	135.6	98.9	90.1	107.0	98.8	107.0	105.5	94.8	93.9	76.6	113.5	98.3	82.5	100.4	93.0	99.2	104.5	88.2	149.4	
令和5年9月	100.6	100.6	107.2	122.7	109.6	111.1	103.9	61.4	99.0	97.4	90.7	107.6	99.7	106.7	103.3	95.6	74.8	79.4	104.9	98.7	77.0	95.7	96.2	99.7	99.6	93.1	157.0	
令和5年10月	101.0	101.0	118.1	97.8	109.5	108.9	93.7	55.4	171.4	98.3	91.7	103.2	101.0	107.4	102.1	95.4	80.4	80.4	101.9	103.4	82.5	104.3	94.7	98.5	104.6	90.9	102.2	
令和5年11月	101.6	101.7	118.5	86.5	106.6	180.9	86.6	63.4	131.2	107.0	91.7	89.3	89.3	106.4	103.1	94.2	110.3	82.8	100.0	95.3	85.1	89.8	92.3	98.5	128.9	79.2	129.8	
令和5年12月	99.3	99.3	113.4	97.0	109.2	109.9	84.8	64.7	149.7	102.6	87.5	104.3	100.7	108.1	103.3	93.3	90.9	78.7	101.8	94.0	84.2	91.8	93.1	97.9	100.7	77.5	129.7	
令和6年1月	97.5	97.6	103.3	98.9	100.1	103.7	102.0	54.3	120.9	99.1	89.6	100.1	98.1	98.7	103.9	90.3	83.7	83.4	91.0	93.1	74.5	94.2	95.6	98.8	101.1	102.2	110.2	
令和6年2月	99.2	99.2	109.5	96.5	111.8	111.8	105.0	82.2	116.4	96.2	86.7	106.7	97.3	106.8	104.3	87.7	59.6	66.3	92.2	96.7	84.5	84.2	86.4	99.7	110.1	97.8	143.7	
令和6年3月	102.9	102.9	101.9	90.3	102.0	115.2	85.3	73.0	108.6	97.3	96.2	120.8	93.9	104.8	109.3	90.2	88.0	71.0	108.4	95.7	72.1	90.1	77.3	100.9	100.0	74.7	139.8	
令和6年4月	102.6	102.6	109.0	96.4	97.6	111.7	73.8	78.7	130.0	92.4	92.0	123.3	99.0	107.7	108.5	94.5	126.2	82.5	103.9	96.4	74.2	91.8	88.0	97.8	100.4	63.0	136.8	
前月比(%)	△ 0.3	△ 0.3	7.0	6.8	△ 4.3	△ 3.0	△ 13.5	7.8	19.7	△ 5.0	△ 4.4	2.1	5.4	2.8	△ 0.7	4.8	43.4	16.2	△ 4.2	0.7	2.9	1.9	13.8	△ 3.1	0.4	△ 15.7	△ 2.1	

(注1)令和6年の数値は速報値

(注2)※は業種別分類の15業種を示す。

業種別出荷指数

令和元年=100.0

業種	※															(参考)	(参考)	(参考)								
	製造工業	鉄鋼業	非鉄金属工業	金属製品工業	生産用機械工業	汎用・業務用機械工業	電子部品・デバイス工業	電気・情報通信機械工業	窯業・土石製品工業	石油・石炭製品工業	プラスチック製品工業	紙・紙加工品工業	食料品工業	その他の工業	繊維工業				木材・木製品工業	家具工業	印刷業	ゴム製品工業	輸送機械工業	その他の工業		
ウエイト	10000.0	1162.7	304.3	588.0	416.0	189.2	177.3	198.0	241.2	1910.9	2258.2	264.2	111.7	1679.3	480.0	12.7	73.7	136.0	31.5	52.0	121.7	19.0	1032.5	155.7	33.5	
原指数	108.2	132.3	73.7	116.0	114.9	105.4	75.1	115.9	117.7	105.8	102.3	116.8	108.2	103.6	111.5	133.0	112.5	98.7	132.6	139.2	106.5	103.4	107.8	105.6	104.9	
平成31年・令和元年	104.9	114.6	83.8	110.0	108.3	104.9	110.9	114.5	114.1	103.5	98.2	109.5	106.3	104.9	108.8	123.4	108.9	95.8	126.2	123.7	111.3	101.9	110.1	103.3	112.5	
令和2年	100.0	100.0	100.0	100.0	100.0	100.0	100.0	100.0	100.0	100.0	100.0	100.0	100.0	100.0	100.0	100.0	100.0	100.0	100.0	100.0	100.0	100.0	100.0	100.0	100.0	
令和3年	104.7	122.3	106.4	105.7	114.7	105.0	64.9	121.2	103.0	110.2	95.2	100.1	104.6	99.5	102.9	108.4	109.8	99.7	101.6	112.1	104.5	99.0	105.5	104.3	108.2	
令和4年	104.7	104.1	138.7	106.6	109.9	102.5	69.0	117.8	106.2	103.5	105.1	98.7	107.7	102.0	101.6	99.2	89.3	114.1	86.0	97.2	101.2	98.0	102.4	99.0	118.8	
令和5年	102.2	106.1	131.6	108.6	115.6	101.6	60.6	139.6	102.9	98.8	97.0	97.2	103.5	102.1	95.6	79.0	104.8	99.2	84.0	98.4	98.1	96.2	107.3	98.2	117.6	
原指数	111.8	109.5	177.3	130.5	129.9	117.9	53.1	208.4	115.1	105.5	100.3	108.1	116.9	107.8	109.5	88.8	144.1	101.6	91.1	144.5	105.5	104.8	130.3	106.0	173.3	
令和5年3月	99.0	98.6	181.9	105.1	113.1	105.3	47.1	120.3	107.3	98.8	81.5	99.3	107.5	104.8	93.1	83.3	102.3	108.2	85.3	72.3	91.5	95.5	99.7	105.8	102.7	
4月	91.0	106.1	145.2	101.4	94.2	96.1	56.4	109.1	100.7	89.8	66.5	91.7	93.7	100.5	89.2	77.9	93.1	92.0	80.0	77.7	99.0	92.7	90.1	96.4	94.3	
5月	96.6	106.7	176.8	108.4	120.0	118.9	55.5	146.4	105.8	92.3	64.1	101.1	105.2	107.0	96.6	74.6	103.6	100.4	87.4	86.6	104.4	93.5	112.1	121.9	105.2	
6月	104.0	104.4	130.4	109.1	102.9	97.7	73.7	128.7	100.6	98.7	97.8	100.8	100.3	109.6	96.0	69.6	92.5	100.4	81.7	105.6	103.0	93.9	102.0	92.9	120.3	
7月	100.4	107.4	102.8	105.8	106.0	94.9	74.7	120.6	93.5	92.3	103.6	96.8	95.5	103.0	88.7	93.2	98.5	87.7	77.8	93.9	92.2	88.9	100.8	94.7	95.9	
8月	105.7	112.5	124.5	112.2	110.0	124.1	72.4	109.3	100.9	102.4	108.1	96.9	100.2	98.4	105.2	103.0	131.2	105.4	83.4	121.5	101.2	89.9	106.5	116.8	157.9	
9月	107.0	107.0	115.5	111.2	123.3	88.8	67.1	150.6	106.8	103.3	107.6	99.6	107.9	103.5	96.0	45.3	78.5	87.9	105.6	97.5	103.9	93.3	111.3	83.2	114.6	
10月	104.2	112.1	78.6	110.5	147.6	97.6	67.4	131.1	106.4	100.1	99.1	97.4	110.0	106.4	94.8	74.3	82.5	97.4	96.5	90.4	87.1	103.2	93.7	118.5	96.2	
11月	108.2	109.4	87.2	102.8	136.1	103.0	58.6	139.3	106.6	99.6	117.3	96.4	111.8	112.3	92.9	86.5	78.9	112.3	96.3	81.7	85.7	89.8	101.2	114.8	94.8	
12月	94.2	105.5	95.6	96.1	94.4	100.8	59.3	123.7	93.3	90.9	100.4	82.6	92.1	85.8	81.6	93.1	84.4	79.0	71.7	92.8	82.3	106.7	95.1	89.5	152.9	
令和6年1月	97.9	103.0	81.9	94.7	117.9	108.4	61.3	130.7	91.4	93.6	101.6	91.6	96.9	95.8	92.0	94.0	75.7	113.4	82.7	84.3	83.6	102.9	107.2	93.6	176.7	
2月	109.8	105.5	105.8	112.3	131.8	101.6	70.7	135.8	97.6	100.4	109.8	102.1	106.3	123.8	107.0	71.7	79.6	171.7	100.7	134.8	85.3	107.4	116.7	77.0	216.2	
3月	105.1	103.9	104.9	96.3	102.1	94.3	71.0	106.2	97.3	97.4	106.3	101.8	109.2	127.9	89.5	99.9	83.5	95.9	102.9	79.4	73.7	81.4	95.5	94.7	136.3	
4月	6.2	5.4	△ 42.3	△ 8.4	△ 9.7	△ 10.4	50.7	△ 11.7	△ 9.3	△ 1.4	30.4	2.5	1.6	22.0	△ 3.9	19.9	15.2	△ 6.3	△ 4.9	△ 6.9	1.9	△ 11.0	0.0	△ 5.0	△ 19.4	32.7
前年同月比(%)	104.1	105.3	145.2	116.4	106.7	106.3	54.7	145.0	108.3	100.4	101.9	98.6	105.9	101.3	96.4	84.8	72.9	103.8	82.6	104.0	100.4	95.5	107.6	102.7	132.4	
令和5年3月	103.0	101.3	176.0	108.5	117.5	106.4	58.1	149.6	105.2	99.7	95.2	98.9	102.2	100.1	96.0	75.7	73.0	111.3	85.2	93.1	96.7	96.4	111.4	107.4	108.0	
4月	97.5	97.7	143.4	109.1	97.5	97.4	66.0	117.6	104.1	96.1	80.7	92.7	101.1	100.6	98.8	78.7	74.1	108.9	86.2	98.8	104.8	98.0	99.1	95.6	111.8	
5月	97.6	105.0	144.4	106.8	115.6	111.5	66.1	135.7	103.2	95.3	76.2	96.0	102.8	101.3	95.1	64.6	75.3	106.0	85.2	93.1	101.8	101.2	107.0	112.7	107.3	
6月	102.1	111.3	129.8	106.5	113.8	97.5	68.2	145.3	101.8	97.1	96.3	96.9	102.0	102.6	94.5	75.0	78.8	100.6	98.1	100.8	96.6	98.6	108.1	91.8	129.7	
7月	103.0	107.2	118.5	110.6	126.1	98.0	62.5	139.3	99.2	95.7	100.3	97.8	103.4	104.0	95.3	93.2	75.4	110.7	98.3	85.5	103.7	93.6	97.0	111.0	96.6	
8月	103.6	107.2	116.1	109.7	119.4	109.8	63.0	101.3	100.1	99.1	105.2	98.1	103.5	101.9	96.3	111.0	73.8	114.0	98.6	82.2	97.6	94.8	97.1	104.4	104.1	
9月	104.2	112.8	111.5	109.3	120.0	97.6	57.6	167.5	101.8	99.1	100.9	98.8	103.2	103.6	93.3	45.6	74.5	87.8	103.3	84.6	101.9	96.2	95.5	110.6	91.1	
10月	100.6	113.2	88.8	105.4	129.9	93.2	62.4	134.8	99.3	97.2	90.4	83.9	103.3	103.7	90.4	67.2	74.9	94.3	95.0	85.5	89.4	93.7	94.5	110.2	88.5	
11月	102.3	110.3	100.8	108.8	126.1	96.8	65.3	143.9	103.9	98.1	99.2	99.1	104.0	104.0	91.7	85.9	75.9	107.1	94.1	85.5	88.0	91.6	109.5	88.9	127.4	
12月	97.2	111.6	102.3	99.1	103.2	127.5	55.4	121.9	99.9	90.2	92.0	93.3	101.7	103.4	94.1	101.4	81.0	101.9	92.8	76.0	99.1	97.2	93.3	102.3	115.2	
令和6年1月	98.8	103.9	96.8	93.8	108.9	107.9	70.2	122.8	95.3	93.2	94.4	95.4	100.5	105.3	90.5	115.4	76.3	105.0	96.1	83.7	78.5	91.2	99.8	103.2	95.3	
2月	104.2	101.2	86.7	102.9	115.3	98.4	77.0	102.1	95.2	97.4	113.2	96.9	99.0	118.9	93.9	69.3	81.7	128.8	95.7	76.1	96.7	79.1	98.5	101.9	78.7	
3月	108.6	108.3	101.2	96.5	97.5	92.1	81.9	124.1	93.7	97.7	125.1	97.3	101.9	120.6	92.7	89.8	82.9	101.9	96.3	76.7	93.0	88.5	95.3	98.8	83.9	
4月	4.2	8.0	16.7	△ 6.2	△ 15.4	△ 6.4	6.4	21.5	△ 1.6	0.3	10.5	0.4	2.9	1.4	△ 1.3	29.6	1.5	△ 20.9	0.6	0.8	△ 3.8	11.9	△ 3.2	△ 3.0	6.6	
前月比(%)	4.4	8.0	16.7	△ 6.2	△ 15.4	△ 6.4	6.4	21.5	△ 1.6	0.3	10.5	0.4	2.9	1.4	△ 1.3	29.6	1.5	△ 20.9	0.6	0.8	△ 3.8	11.9	△ 3.2	△ 3.0	6.6	

(注1)令和6年の数値は速報値

(注2)※は業種別分類の15業種を示す。

業種別在庫指数

令和2年=100.0

業種	令和2年=100.0																								
	製造工業	鉄鋼業	非鉄金属工業	金属製品工業	生産用機械工業	汎用業務用機械工業	電子部品・デバイス工業	電気・情報通信機械工業	窯業・土石製品工業	石油・石炭製品工業	プラスチック工業	紙・紙加工品工業	食料品工業	その他工業	繊維工業	木材・木製品工業	印刷工業	ゴム製品工業	輸送機械工業	その他製品工業	機械工業	(参考)	(参考)	(参考)	
ウエイト	10000.0	2569.6	265.5	385.0	231.8	162.8	—	—	323.7	3101.7	1702.6	270.4	120.1	698.3	168.5	16.1	55.4	—	23.1	—	28.8	—	394.6	71.7	91.1
原指数	100.8	94.5	112.6	99.4	106.9	120.2	—	—	98.8	97.8	115.6	93.8	72.8	100.9	96.0	97.3	136.4	—	106.8	—	116.7	—	112.4	168.0	82.6
平成30年	98.9	106.1	108.9	99.2	84.0	97.7	—	—	97.0	99.1	93.0	91.8	104.2	92.8	88.1	103.5	96.0	—	96.3	—	102.5	—	89.6	102.6	93.9
令和元年	95.9	92.8	97.0	83.9	90.0	95.9	—	—	89.9	93.8	111.0	116.7	95.1	84.2	93.7	103.1	72.8	98.4	107.4	—	101.3	—	92.4	92.3	98.7
令和2年	105.0	112.7	167.8	73.8	110.6	97.6	—	—	87.9	104.2	97.4	148.8	98.1	86.9	95.5	104.7	65.6	123.6	86.0	—	90.5	—	105.2	105.0	91.7
令和3年	112.9	107.4	250.0	87.2	87.0	126.5	—	—	84.5	109.4	122.1	167.7	112.9	89.2	97.2	110.1	109.4	—	97.4	—	108.6	—	103.3	154.5	104.5
令和4年	102.1	108.8	129.1	82.7	101.5	106.8	—	—	82.3	96.1	111.4	82.6	131.7	90.4	112.9	105.7	155.4	—	83.0	—	108.8	—	103.7	51.5	150.3
令和5年	108.0	107.7	234.2	88.5	153.6	146.3	—	—	81.4	103.9	105.8	86.0	111.0	94.9	95.4	91.6	123.0	—	98.9	—	103.9	—	150.6	195.3	107.7
令和6年	110.7	110.7	203.8	90.1	156.3	145.6	—	—	83.5	104.8	114.5	86.2	104.4	103.0	97.3	92.3	124.6	—	94.9	—	106.7	—	151.9	185.5	114.2
令和7年	109.6	109.6	111.1	222.4	84.9	175.5	—	—	81.3	106.1	101.9	87.0	96.3	103.9	103.0	103.5	129.2	—	108.3	—	102.7	—	163.8	179.5	119.0
令和8年	105.9	105.9	175.8	86.5	142.4	123.8	—	—	78.5	102.3	107.0	89.3	103.4	108.2	104.6	104.0	135.2	—	107.6	—	99.2	—	134.7	102.9	140.2
令和9年	107.3	107.3	170.8	85.6	177.2	123.3	—	—	81.9	98.9	114.1	90.8	115.6	104.4	110.6	106.3	150.0	—	106.6	—	96.6	—	155.0	92.4	147.7
令和10年	110.3	110.3	160.8	87.1	148.1	141.6	—	—	83.4	99.1	129.2	84.7	115.3	99.1	111.1	97.2	152.7	—	99.9	—	108.9	—	145.4	100.4	173.9
令和11年	107.3	107.3	199.9	83.0	165.6	103.4	—	—	83.8	97.0	122.3	87.4	119.0	105.2	100.5	84.9	125.7	—	86.7	—	108.3	—	139.9	32.8	159.0
令和12年	106.6	106.6	122.1	83.9	149.1	113.6	—	—	81.3	97.1	121.9	90.1	129.5	106.9	108.8	90.1	148.8	—	79.5	—	116.8	—	134.5	59.7	156.0
令和13年	108.4	111.0	125.0	82.4	183.2	124.8	—	—	83.6	96.8	122.0	90.2	133.0	110.0	114.3	105.7	162.0	—	82.8	—	104.3	—	159.1	64.8	172.0
令和14年	102.1	108.8	129.1	82.7	101.5	106.8	—	—	82.3	96.1	111.4	82.6	131.7	90.4	112.9	105.7	155.4	—	83.0	—	108.8	—	103.7	51.5	150.3
令和15年	107.0	111.6	116.6	86.2	134.3	95.7	—	—	83.1	102.5	120.2	79.1	113.0	99.5	110.8	95.5	158.8	—	82.7	—	109.3	—	118.3	66.1	119.0
令和16年	108.9	118.8	125.3	86.9	154.9	98.3	—	—	82.2	99.7	120.8	81.4	118.1	99.9	103.5	84.1	143.7	—	93.3	—	101.9	—	131.6	91.9	103.3
令和17年	107.9	112.3	123.9	82.2	130.3	86.1	—	—	83.8	99.7	131.0	79.3	121.7	103.9	83.6	87.5	57.4	91.8	91.0	—	100.5	—	112.1	79.7	91.1
令和18年	107.0	115.7	115.6	80.9	163.3	76.7	—	—	81.0	96.5	123.1	77.4	125.6	106.7	86.0	91.3	99.1	—	87.7	—	106.3	—	127.6	56.7	92.5
前年同月比(%)	△ 3.3	△ 3.3	△ 43.3	△ 10.2	4.5	△ 47.3	—	—	△ 3.0	△ 7.9	7.5	△ 10.2	20.3	3.6	△ 11.6	△ 1.1	△ 11.0	△ 20.5	△ 7.6	—	△ 0.4	—	△ 16.0	△ 69.4	△ 19.0
季節調整済指数	110.7	110.7	227.7	87.3	138.9	144.0	—	—	83.1	106.3	112.9	95.9	109.2	95.7	98.4	90.8	131.3	—	99.1	—	104.6	—	141.2	169.2	117.5
令和3年	110.7	109.7	198.6	85.6	145.3	139.9	—	—	84.7	106.2	114.0	93.1	108.6	95.7	101.2	99.1	134.6	—	94.8	—	107.1	—	142.4	160.5	123.5
令和4年	109.0	108.6	214.1	84.8	170.5	143.2	—	—	83.0	104.3	106.1	90.5	109.1	99.2	105.0	107.6	136.1	—	99.8	—	105.0	—	154.4	147.6	127.5
令和5年	107.4	103.8	174.1	84.1	157.5	126.4	—	—	80.6	104.8	113.0	89.0	112.1	101.6	104.2	103.8	136.8	—	98.4	—	103.5	—	144.9	106.5	140.5
令和6年	109.3	108.4	171.1	85.6	170.7	123.2	—	—	82.6	104.2	115.7	86.5	115.4	99.5	107.2	100.4	141.5	—	97.6	—	98.4	—	154.5	95.8	148.8
令和7年	109.0	109.8	161.1	86.7	153.0	141.0	—	—	82.5	100.9	126.9	81.9	118.1	100.1	107.8	98.3	143.9	—	95.5	—	106.6	—	148.2	102.4	163.9
令和8年	106.8	110.1	151.1	84.0	161.3	122.6	—	—	81.6	97.4	117.8	81.3	118.2	111.3	105.9	87.6	141.4	—	90.2	—	107.4	—	140.7	56.6	168.0
令和9年	105.4	113.0	132.3	84.2	140.3	114.3	—	—	78.7	96.5	115.2	80.1	121.5	105.5	111.3	94.2	154.4	—	86.7	—	113.4	—	136.8	62.8	157.2
令和10年	107.0	114.3	123.4	84.1	185.2	118.2	—	—	82.1	96.9	115.6	80.9	122.4	104.8	113.0	98.8	159.8	—	87.5	—	105.2	—	157.0	63.9	157.2
令和11年	103.4	113.3	125.6	83.6	132.4	111.6	—	—	82.9	94.5	107.8	80.0	122.9	102.1	111.8	98.4	155.4	—	87.1	—	108.2	—	124.0	56.8	148.5
令和12年	104.3	108.3	119.8	89.7	128.7	90.0	—	—	82.4	96.1	117.4	87.3	113.1	104.1	106.4	96.1	141.7	—	86.9	—	108.4	—	112.7	61.3	111.0
令和13年	108.6	116.1	125.7	88.3	156.1	94.3	—	—	81.9	96.4	127.8	90.6	115.9	106.9	99.7	84.1	129.7	—	98.7	—	99.4	—	128.3	87.5	98.1
令和14年	110.6	114.7	120.5	81.1	117.9	84.7	—	—	85.6	102.0	139.8	88.4	119.7	104.7	86.2	86.8	57.1	98.0	91.2	—	101.1	—	105.1	69.1	99.4
令和15年	107.0	113.8	112.6	76.9	151.8	73.7	—	—	82.1	97.8	122.6	83.6	130.7	99.2	89.5	98.0	107.1	—	87.6	—	106.7	—	119.6	49.0	100.0
前月比(%)	△ 3.3	△ 3.3	△ 0.8	△ 5.2	28.8	△ 13.0	—	—	△ 4.1	△ 4.1	△ 12.3	△ 5.4	9.2	△ 5.3	3.8	12.9	△ 4.0	9.3	△ 3.9	—	5.5	—	13.8	△ 29.1	0.6

(注1)令和6年の数値は速報値

(注2)※は業種別分類の15業種を示す。

業種別在庫率指数

令和元年=100.0

業種	令和元年=100.0																								
	製造業	鉄鋼業	非鉄金属業	金属製品業	生産用機械業	汎用・業務用機械業	電子部品・デバイス業	電気・情報通信機械業	窯業・土石製品業	石油・石炭製品業	プラスチック製品業	紙・紙加工品業	食料品業	その他製品業	繊維工業	木材・木製品業	印刷業	ゴム製品業	輸送機械業	その他製品業	業種	(参考)	(参考)	(参考)	
ウエイト	10000.0	2569.6	265.5	385.0	231.8	162.8	—	—	323.7	3101.7	1702.6	270.4	120.1	698.3	168.5	16.1	55.4	—	23.1	—	28.8	—	394.6	71.7	91.1
原指数	91.7	87.6	134.2	78.4	104.3	121.1	—	—	66.8	86.3	104.2	81.8	54.7	106.3	77.7	68.6	105.8	—	96.4	—	104.8	—	111.2	189.9	66.9
平成31年・令和元年	94.0	90.9	111.5	81.3	108.5	99.1	—	—	71.0	91.4	102.6	91.0	81.7	104.0	93.8	74.8	95.5	—	93.2	—	168.3	—	104.6	138.7	67.9
令和2年	100.0	100.0	100.0	100.0	100.0	100.0	—	—	100.0	100.0	100.0	100.0	100.0	100.0	100.0	100.0	100.0	—	100.0	—	100.0	—	100.0	100.0	100.0
令和3年	96.5	93.6	106.3	77.0	90.9	99.2	—	—	86.8	88.3	111.0	140.4	84.0	107.8	89.1	96.3	67.2	—	89.5	—	114.0	—	94.3	138.8	68.0
令和4年	104.5	111.6	124.3	81.6	108.8	105.0	—	—	78.0	97.5	103.5	167.0	86.2	109.3	94.1	99.0	72.6	—	99.1	—	127.3	—	106.1	153.4	66.9
令和5年	108.6	103.7	126.4	85.5	108.7	112.3	—	—	78.0	110.1	119.6	98.6	103.7	115.1	120.0	125.9	94.2	—	100.0	—	141.8	—	110.2	139.0	91.3
原指数	114.0	95.1	92.7	81.2	110.4	102.7	—	—	70.4	155.3	100.9	83.6	86.3	100.3	105.4	99.9	104.7	—	96.3	—	176.4	—	107.2	170.1	49.7
令和3年3月	111.9	114.2	133.1	86.9	108.2	126.5	—	—	74.7	105.2	133.6	94.9	94.3	111.6	109.7	106.6	110.4	—	96.1	—	145.7	—	115.8	172.7	90.1
4月	116.6	104.7	110.3	86.6	145.9	133.8	—	—	75.7	121.5	137.9	105.7	100.9	117.7	115.1	130.8	94.4	—	122.1	—	97.6	—	140.9	179.7	97.8
5月	109.4	96.6	100.6	85.6	81.5	87.7	—	—	68.4	112.0	147.8	97.2	90.2	109.0	102.0	139.6	83.5	—	104.6	—	111.0	—	84.0	70.6	101.1
6月	103.1	103.1	122.1	81.6	151.5	87.4	—	—	80.0	104.4	112.5	98.9	106.8	108.1	142.0	151.9	91.6	—	109.9	—	147.0	—	125.1	96.5	80.3
7月	113.3	106.5	117.0	93.7	110.3	126.5	—	—	79.5	110.7	138.4	101.2	113.9	112.2	133.2	96.1	104.0	—	115.2	—	159.7	—	116.6	123.0	127.6
8月	102.2	96.2	102.6	83.3	119.8	51.8	—	—	78.1	98.0	120.9	99.8	105.2	126.7	98.5	75.8	104.1	—	94.6	—	141.3	—	91.7	26.7	71.6
9月	100.5	93.1	126.0	82.9	93.4	105.0	—	—	70.0	95.6	115.1	98.8	110.2	114.0	159.1	201.1	91.4	—	77.7	—	168.8	—	98.2	112.9	98.8
10月	103.5	98.7	167.5	82.0	128.2	109.2	—	—	75.9	95.4	118.3	100.1	113.3	107.7	118.4	130.0	90.2	—	81.3	—	89.3	—	120.3	100.0	116.4
11月	96.0	98.7	139.9	82.7	64.2	71.4	—	—	73.0	95.3	96.2	94.2	123.2	99.2	108.8	111.2	94.2	—	88.5	—	111.6	—	67.1	71.8	71.0
12月	112.5	107.4	109.1	94.7	121.1	79.4	—	—	85.2	116.8	112.7	107.2	114.2	140.5	121.2	92.4	93.6	—	99.9	—	124.1	—	103.9	111.8	53.9
令和6年1月	111.5	117.0	122.6	99.2	129.9	104.9	—	—	87.6	104.6	117.7	97.0	114.6	124.8	97.7	81.2	80.8	—	98.3	—	114.1	—	119.6	181.1	44.9
2月	99.5	100.7	92.7	87.8	91.2	62.5	—	—	79.4	98.2	115.3	85.3	104.6	102.2	75.0	114.3	67.5	—	94.6	—	106.5	—	79.4	90.7	40.4
3月	100.5	107.3	84.9	87.0	142.2	55.6	—	—	74.4	92.1	117.2	85.5	111.4	101.3	88.2	85.0	58.1	—	91.9	—	116.5	—	106.5	58.8	53.1
4月	102.2	106.0	103.6	0.1	31.4	56.0	—	—	△ 0.4	△ 12.5	△ 12.3	△ 9.9	18.1	△ 9.2	△ 19.6	△ 20.3	△ 38.1	—	△ 4.4	—	△ 20.0	—	△ 8.0	△ 66.0	△ 41.1
前年同月比(%)	△ 10.2	△ 10.2	△ 6.0	△ 36.2	—	—	—	—	—	△ 0.4	△ 12.5	△ 12.3	△ 9.9	18.1	△ 9.2	△ 19.6	△ 20.3	△ 38.1	△ 4.4	—	△ 20.0	—	△ 8.0	△ 66.0	△ 41.1
季節調整済指数	125.5	107.7	104.8	85.9	113.0	119.2	—	—	75.2	171.8	113.8	102.7	96.7	112.0	124.6	113.7	100.5	—	107.4	—	197.0	—	115.8	163.1	75.0
令和3年3月	109.9	108.6	127.9	83.2	103.0	122.1	—	—	80.1	109.7	119.3	103.2	99.7	108.7	119.3	124.4	94.5	—	101.1	—	160.4	—	112.4	152.1	97.6
4月	107.1	102.5	111.9	80.0	135.6	107.6	—	—	74.7	105.8	120.0	101.4	101.4	112.9	108.1	122.9	93.8	—	99.2	—	98.0	—	118.5	134.8	82.1
5月	106.5	95.5	112.3	84.3	101.2	99.3	—	—	73.7	114.7	127.7	101.0	100.6	114.7	116.3	163.7	90.2	—	97.3	—	131.5	—	103.5	90.9	99.8
6月	107.0	97.6	128.7	85.8	130.7	94.0	—	—	80.5	107.3	116.2	99.2	105.5	118.9	129.3	132.1	95.7	—	105.3	—	165.3	—	121.5	129.2	74.9
7月	107.8	102.8	116.8	88.8	90.2	116.8	—	—	75.4	106.3	130.6	94.2	107.2	104.0	110.9	98.4	98.7	—	99.6	—	116.8	—	104.0	115.1	128.3
8月	103.4	98.4	125.0	84.8	115.0	73.1	—	—	76.2	100.1	114.8	94.9	105.5	120.8	115.0	71.9	108.2	—	99.0	—	142.3	—	93.1	55.2	95.7
9月	103.7	103.7	98.2	85.1	96.0	98.1	—	—	71.3	99.5	118.5	91.8	113.5	116.7	161.4	206.0	103.7	—	90.3	—	144.5	—	92.9	112.1	89.4
10月	108.7	108.7	99.8	88.0	141.5	102.0	—	—	84.1	102.4	123.8	92.9	111.7	114.7	127.7	141.8	101.2	—	91.5	—	105.3	—	129.0	103.2	92.2
11月	103.0	103.0	103.7	83.7	96.0	92.9	—	—	78.4	100.4	117.5	92.1	115.2	119.2	118.2	110.0	101.7	—	91.1	—	112.6	—	97.5	94.3	84.4
12月	105.3	101.3	103.7	95.4	103.1	55.9	—	—	72.7	104.7	121.2	105.1	106.4	113.0	103.6	85.6	79.2	—	97.4	—	117.1	—	84.0	71.3	43.4
令和6年1月	107.8	108.7	93.4	95.7	140.9	113.4	—	—	77.4	98.9	126.2	101.2	106.4	118.9	91.6	68.6	99.5	—	105.2	—	111.6	—	123.4	162.7	49.3
2月	109.5	109.5	104.8	92.9	93.3	72.5	—	—	84.8	108.6	130.0	104.8	117.2	114.2	88.7	130.0	64.8	—	105.5	—	118.9	—	85.8	86.9	60.9
3月	98.7	98.7	102.0	83.3	135.4	53.6	—	—	79.8	96.0	104.6	93.0	117.8	98.7	95.9	99.2	58.5	—	96.7	—	128.3	—	103.3	51.8	57.5
4月	△ 9.9	△ 9.9	△ 10.6	△ 22.1	△ 10.3	△ 26.1	—	—	△ 5.9	△ 11.6	△ 19.5	△ 11.3	0.5	△ 13.6	8.1	△ 23.7	△ 9.7	—	△ 8.3	—	7.9	—	20.4	△ 40.4	△ 5.6
前月比(%)	△ 9.9	△ 9.9	△ 10.6	△ 22.1	△ 10.3	△ 26.1	—	—	△ 5.9	△ 11.6	△ 19.5	△ 11.3	0.5	△ 13.6	8.1	△ 23.7	△ 9.7	—	△ 8.3	—	7.9	—	20.4	△ 40.4	△ 5.6

(注1)令和6年の数値は速報値

(注2)※は業種別分類の15業種を示す。

財別生産指数

令和2年=100.0

ウエイト指数	鉱工業 必要財	投資財	資本財	建設財	消費財	耐久消費財	非耐久消費財	生産財		鉱工業用その他用 生産財
								生産財	鉱工業用その他用 生産財	
10000.0	4429.9	1747.0	933.1	813.9	2682.9	39.5	2643.4	5570.1	4642.1	928.0
原	104.4	105.7	104.8	106.6	103.6	89.4	103.8	111.3	111.8	108.6
平成30年	108.2	103.7	103.9	103.4	104.7	96.9	104.9	107.4	108.4	102.8
平成31年・令和元年	106.1	100.0	100.0	100.0	100.0	100.0	100.0	100.0	100.0	100.0
令和2年	100.0	101.3	107.3	111.5	97.4	93.4	97.4	103.6	104.4	99.2
令和3年	102.6	104.7	108.9	109.7	101.9	71.4	102.3	101.7	99.7	111.9
令和4年	103.0	104.7	108.2	109.7	101.9	71.4	102.3	101.7	99.7	111.9
令和5年	101.2	109.6	118.3	123.7	112.2	73.3	104.3	94.5	93.1	101.3
原	125.1	147.8	162.7	130.9	110.3	73.8	110.8	97.1	96.1	102.2
令和3年	102.4	120.6	131.3	108.4	107.5	67.1	108.1	94.2	94.1	94.5
令和4年	92.8	112.1	118.1	105.3	96.1	75.3	96.4	85.2	87.1	75.8
令和5年	97.3	111.1	122.2	128.9	103.8	86.7	104.1	86.4	87.9	78.5
令和6年	104.6	114.3	118.6	123.3	113.1	77.3	112.1	96.9	94.7	107.9
令和7年	99.2	105.7	105.9	103.8	105.6	82.1	106.3	93.9	91.2	107.7
令和8年	102.1	107.0	113.8	116.7	102.5	88.1	102.7	98.3	95.1	114.4
令和9年	104.0	108.9	114.8	116.9	105.1	76.7	105.5	100.0	98.4	108.0
令和10年	108.2	117.3	130.4	143.2	115.8	74.0	109.2	97.5	96.3	103.2
令和11年	102.7	108.0	105.2	105.9	104.4	64.7	110.5	98.6	95.6	113.5
令和12年	92.8	94.1	96.6	95.4	97.9	61.8	92.9	91.8	90.8	97.0
令和13年	98.0	114.9	128.1	99.7	100.9	49.6	101.7	91.3	89.8	99.3
令和14年	107.8	118.0	117.7	126.8	118.1	27.7	119.5	99.6	96.3	116.2
令和15年	103.8	112.7	103.6	107.5	99.2	38.0	119.9	96.7	93.7	111.8
前年同月比(%)	1.4	0.0	△ 14.1	△ 8.5	10.4	△ 43.4	△ 10.9	2.7	△ 0.4	18.3
季節調整指数										
令和5年	102.3	111.2	122.3	125.4	120.1	70.9	103.6	94.6	92.8	103.4
令和6年	102.1	111.7	125.5	136.2	113.1	73.9	103.3	93.0	93.0	99.8
令和7年	100.0	108.9	119.7	126.4	112.5	104.7	102.0	91.8	91.7	92.5
令和8年	98.4	108.3	117.4	123.9	110.7	76.1	102.0	90.2	91.2	80.6
令和9年	101.9	110.9	119.3	126.9	111.4	89.7	105.7	94.7	93.3	100.8
令和10年	100.6	108.5	111.4	119.7	113.5	58.6	108.9	95.0	92.5	103.7
令和11年	101.0	107.2	112.9	113.4	105.1	70.1	105.6	95.6	93.5	105.1
令和12年	101.6	110.8	126.1	140.9	109.5	70.7	103.4	96.2	94.9	102.5
令和13年	99.3	106.7	110.9	111.3	110.3	69.6	105.1	94.8	92.2	107.7
令和14年	97.5	104.2	104.1	103.2	104.7	71.3	105.2	92.5	91.1	99.9
令和15年	99.2	105.6	103.7	110.9	95.2	47.2	107.1	93.4	92.1	101.9
令和16年	102.9	108.5	102.7	105.8	101.1	25.0	114.5	98.3	94.3	118.3
前年同月比(%)	△ 0.3	0.6	0.9	△ 0.7	0.3	△ 0.3	△ 0.9	△ 2.7	△ 1.9	1.4

(注1)令和6年の数値は速報値

財別出荷指数

令和2年=100.0

ウエイト指数	鉱工業 必要財	投資財	資本財	建設財	消費財	耐久消費財	非耐久消費財	生産財		鉱工業用その他用 生産財
								生産財	鉱工業用その他用 生産財	
10000.0	4148.7	1502.3	757.5	744.8	2646.4	41.1	2605.3	5851.3	4827.1	1024.2
原	108.2	111.5	105.6	117.6	100.4	91.2	100.6	110.9	111.4	108.6
平成30年	104.9	104.6	103.0	106.2	100.7	98.1	100.8	106.8	107.1	105.6
平成31年・令和元年	100.0	100.0	100.0	100.0	100.0	100.0	100.0	100.0	100.0	100.0
令和2年	104.7	101.0	109.4	103.7	96.2	95.0	96.2	107.3	108.5	101.3
令和3年	104.7	105.9	112.2	117.3	102.4	74.6	102.8	103.9	101.4	115.3
令和4年	102.2	118.0	128.6	107.2	101.9	77.0	102.3	98.3	96.6	106.4
原	111.8	144.3	189.6	118.5	107.5	83.4	107.8	105.5	104.2	111.6
令和3年	99.0	121.2	141.3	100.7	98.4	51.3	99.1	93.7	94.4	90.4
令和4年	91.0	105.1	111.4	98.7	89.4	84.1	89.5	88.1	90.6	76.7
令和5年	96.6	106.2	129.7	108.0	92.8	80.2	93.0	89.7	92.4	77.2
令和6年	104.0	113.9	118.3	109.5	106.4	77.9	106.9	100.4	98.4	109.8
令和7年	100.4	104.8	110.2	105.3	103.2	83.4	103.5	97.2	94.2	111.7
令和8年	105.7	118.4	121.8	115.6	102.6	86.2	102.8	103.7	99.8	122.4
令和9年	107.0	119.3	122.9	115.1	104.7	88.1	104.9	104.9	101.3	121.6
令和10年	104.2	117.7	120.3	115.1	104.5	83.4	104.9	100.5	98.9	108.0
令和11年	108.2	114.6	122.1	104.1	115.5	66.7	116.2	103.7	99.1	125.2
令和12年	94.2	95.4	102.6	91.8	94.4	66.4	94.8	93.3	92.0	99.6
令和13年	97.9	102.3	104.0	93.8	101.3	56.8	102.0	94.8	92.7	105.0
令和14年	109.8	119.2	118.5	98.5	119.7	48.0	120.8	103.1	99.0	122.3
令和15年	105.1	97.8	100.5	95.1	120.2	36.1	121.5	100.2	96.1	119.5
前年同月比(%)	6.2	△ 19.3	△ 28.9	△ 5.6	22.2	△ 29.6	22.6	6.9	1.8	32.2
季節調整指数										
令和5年	104.1	123.1	129.6	116.4	103.0	75.3	103.3	98.8	97.1	113.9
令和6年	103.0	129.8	151.9	110.3	103.2	62.4	104.5	96.2	94.9	103.1
令和7年	97.5	117.4	123.3	108.2	98.9	95.8	98.2	93.7	93.9	90.8
令和8年	97.6	121.7	138.0	104.9	95.4	87.9	95.2	94.6	93.4	83.0
令和9年	102.1	116.4	126.9	106.8	102.2	71.7	102.7	98.0	96.8	104.4
令和10年	103.0	118.4	128.3	107.9	103.1	69.1	103.8	96.8	96.8	107.8
令和11年	103.6	111.7	116.8	107.1	104.5	70.4	105.0	101.1	98.5	112.5
令和12年	104.2	115.3	124.5	105.2	102.7	84.3	102.8	101.3	98.8	113.3
令和13年	100.6	111.9	119.9	104.3	98.9	74.5	99.5	98.4	97.1	105.6
令和14年	102.3	112.8	123.3	104.5	101.9	71.6	102.3	99.6	97.4	114.0
令和15年	97.2	105.9	108.8	100.8	99.4	84.1	99.5	93.3	92.6	99.7
令和16年	98.8	101.4	107.6	90.5	103.4	66.7	103.5	95.2	95.4	95.1
前年同月比(%)	4.2	△ 3.8	△ 9.0	3.1	8.0	18.0	8.2	4.6	2.9	6.5

(注1)令和6年の数値は速報値

財別在庫指数

令和2年=100.0

ウエイト指数	鉱工業 最終 需要財	投資財	資本財	建設財	消費財	耐久 消費財	非耐久 消費財	生産財	鉱工業用その 他用 生産財	587.0
原	10000.0	2002.4	924.4	639.5	284.9	1078.0	4.2	1073.8	7997.6	587.0
平成30年	1008.8	103.3	104.6	116.4	78.0	102.2	106.7	100.2	97.9	128.7
平成31年・令和元年	99.9	91.6	91.7	97.7	78.2	91.5	82.6	100.8	102.1	83.5
令和2年	95.9	98.6	94.0	93.9	94.1	102.5	107.1	95.3	94.9	100.7
令和3年	105.0	109.4	115.1	133.2	74.5	104.4	101.9	104.0	104.0	86.1
令和4年	112.9	130.1	138.4	164.9	78.8	123.0	102.5	108.6	109.5	96.5
令和5年	102.1	108.2	108.2	120.2	81.3	108.2	99.0	100.6	101.5	89.0
原	108.0	130.3	159.5	188.3	94.9	105.2	88.4	102.4	104.3	78.3
令和5年3月	110.7	128.9	152.8	176.7	99.2	108.3	106.1	106.1	106.6	99.1
4月	109.6	130.1	163.7	191.8	100.7	101.3	113.7	104.4	105.5	91.1
5月	105.9	123.7	140.3	155.9	105.1	109.5	127.0	101.4	101.8	96.6
6月	107.3	127.3	148.5	168.1	104.4	109.1	122.6	102.3	102.0	105.9
7月	110.3	127.7	139.8	158.3	98.3	117.4	122.3	105.9	104.6	122.2
8月	107.3	124.2	130.6	147.1	93.6	118.7	120.5	103.1	102.3	113.3
9月	106.6	126.5	121.4	135.6	89.5	130.8	100.8	101.6	102.8	87.3
10月	108.4	131.1	131.5	152.2	85.1	130.8	102.7	102.7	103.0	98.6
11月	102.1	108.2	108.2	120.2	81.3	108.2	99.0	100.6	101.5	108.5
12月	107.0	114.2	111.9	124.5	83.5	116.1	95.1	116.2	105.2	108.5
令和6年1月	108.9	119.2	120.4	135.1	87.6	118.2	84.9	106.3	106.3	108.6
2月	107.9	119.3	110.1	117.9	92.6	127.3	90.5	105.1	104.3	115.5
3月	107.0	116.5	115.2	124.8	93.5	117.6	104.0	104.6	104.5	105.6
4月	△ 3.3	△ 9.6	△ 24.6	△ 29.4	△ 5.7	8.6	△ 2.0	△ 1.4	△ 2.0	6.6
前年同月比(%)										
季節調整指数	110.7	131.3	153.6	180.1	92.5	112.5	93.3	112.4	105.6	88.9
令和5年3月	110.7	124.9	149.9	174.8	92.2	107.0	108.5	107.0	105.9	98.7
4月	108.0	127.9	154.8	182.1	92.8	102.2	108.2	104.1	103.8	101.9
5月	107.4	125.1	139.5	160.2	93.8	110.8	120.4	110.7	103.0	97.2
6月	109.3	126.0	143.7	165.9	94.2	110.7	119.1	110.6	104.9	99.7
7月	109.0	127.2	138.8	158.1	94.4	116.3	121.2	116.3	104.8	105.5
8月	106.8	125.1	135.6	153.9	94.5	115.5	117.6	115.5	102.3	104.5
9月	105.4	121.3	126.9	141.3	94.8	119.9	103.1	119.9	101.4	85.8
10月	107.0	124.1	129.5	145.6	94.2	117.0	96.0	117.1	103.0	94.4
11月	103.4	114.2	117.5	127.8	96.2	111.8	103.2	111.8	101.0	95.7
12月	104.3	117.7	113.1	125.2	92.8	118.7	94.8	118.9	101.0	107.8
令和6年1月	108.6	125.2	120.6	133.3	91.2	130.4	95.9	130.4	103.9	114.5
2月	110.6	120.2	106.0	112.8	90.2	136.1	94.4	136.2	108.4	131.1
3月	107.0	112.9	113.0	123.4	86.9	116.2	106.4	104.4	104.6	105.2
4月	△ 3.3	△ 6.1	6.6	9.4	△ 3.7	△ 14.6	12.7	△ 3.7	△ 2.2	△ 19.8
前月比(%)										

(注1)令和6年の数値は速報値

財別在庫指数

令和2年=100.0

ウエイト指数	鉱工業 最終 需要財	投資財	資本財	建設財	消費財	耐久 消費財	非耐久 消費財	生産財	鉱工業用その 他用 生産財	587.0
原	10000.0	2002.4	924.4	639.5	284.9	1078.0	4.2	1073.8	7997.6	587.0
平成30年	91.7	105.2	107.6	124.9	68.6	103.2	98.2	103.2	88.4	103.3
平成31年・令和元年	94.0	104.8	102.5	109.7	86.2	106.8	94.0	106.8	91.3	95.7
令和2年	100.0	100.0	100.0	100.0	100.0	100.0	100.0	100.0	100.0	100.0
令和3年	96.5	110.1	97.5	100.2	91.5	121.0	97.8	121.1	93.1	108.4
令和4年	104.5	113.3	108.8	114.6	95.8	117.2	92.6	117.3	102.3	80.0
令和5年	108.6	115.8	114.5	122.1	97.4	117.0	94.2	117.1	106.9	92.0
原	114.0	100.6	103.2	100.9	108.4	98.3	72.9	98.4	117.3	63.4
令和5年3月	111.9	117.8	123.2	124.6	119.9	113.1	95.0	113.2	110.5	112.1
4月	116.6	124.1	128.7	132.8	119.4	120.1	100.1	120.2	114.7	122.6
5月	109.4	111.7	98.2	94.4	106.7	123.3	101.9	123.4	108.8	134.6
6月	103.1	112.1	122.2	134.6	94.4	103.3	100.9	103.4	100.8	89.4
7月	113.3	130.8	115.9	124.5	96.5	143.6	97.3	143.8	109.0	96.6
8月	102.2	112.1	91.6	96.6	80.2	129.7	111.7	129.8	99.8	88.9
9月	100.5	117.8	108.9	124.2	74.6	125.5	84.0	125.7	96.2	71.5
10月	103.5	120.6	125.4	149.3	71.8	116.4	85.8	116.6	99.2	86.8
11月	96.0	92.8	93.0	101.2	74.4	92.7	82.7	92.7	96.8	67.6
12月	112.5	116.6	108.4	113.6	96.7	123.6	101.4	123.7	111.5	103.5
令和6年1月	111.5	114.8	119.3	124.6	107.3	111.0	78.1	111.2	110.7	101.7
2月	99.5	99.7	90.3	82.2	108.5	107.7	79.9	107.8	99.4	86.0
3月	100.5	101.2	102.1	100.0	106.8	100.4	93.7	100.4	100.3	83.9
4月	△ 10.2	△ 14.1	△ 17.1	△ 19.7	△ 10.9	△ 11.2	△ 1.4	△ 11.3	△ 9.2	△ 25.2
前年同月比(%)										
季節調整指数	125.5	111.8	108.6	116.9	94.1	115.4	83.5	115.3	129.3	74.5
令和5年3月	109.9	109.7	113.6	124.2	95.6	109.3	93.9	109.2	110.0	92.3
4月	107.1	111.5	110.7	119.7	93.1	110.8	85.6	110.8	105.6	104.8
5月	106.5	114.3	107.1	109.7	99.3	115.9	100.8	116.0	108.2	121.1
6月	107.0	114.3	120.0	131.2	93.4	110.7	98.8	110.9	103.5	91.9
7月	107.8	117.2	109.9	114.2	97.1	123.6	92.4	124.0	104.9	92.5
8月	103.4	114.4	105.6	109.8	98.5	117.6	114.8	118.4	101.0	90.0
9月	103.7	118.2	113.6	119.6	98.7	121.2	92.4	121.5	99.6	78.0
10月	108.7	130.9	140.9	157.5	97.8	121.6	87.5	121.8	103.1	87.9
11月	103.0	114.3	109.5	113.6	100.7	119.4	90.6	119.4	100.1	84.2
12月	105.3	103.9	91.6	92.1	92.9	113.3	85.6	113.1	105.5	106.3
令和6年1月	107.8	113.4	111.9	118.3	93.9	120.9	88.1	120.8	105.8	105.1
2月	109.5	110.8	95.0	95.3	94.2	126.5	91.5	126.3	109.6	101.1
3月	98.7	94.3	94.1	99.7	85.1	97.0	92.6	96.9	99.9	69.0
4月	△ 9.9	△ 14.9	△ 0.9	△ 4.6	△ 9.7	△ 23.3	1.2	△ 23.3	△ 8.9	△ 31.8
前月比(%)										

(注1)令和6年の数値は速報値

〈令和6年第 I 四半期(1月～3月期)の動き〉

概況(季節調整済指数)

- 生産指数は、99.9で前期比△0.7%の低下となりました。
業種別にみると、電子部品・デバイス工業、石油・石炭製品工業等が上昇し、電気・情報通信機械工業、生産用機械工業等が低下しました。
- 出荷指数は、100.1で前期比△2.2%の低下となりました。
業種別にみると、汎用・業務用機械工業、電子部品・デバイス工業等が上昇し、電気・情報通信機械工業、生産用機械工業等が低下しました。
- 在庫指数は、110.6で前期比7.0%の上昇となりました。
業種別にみると、石油・石炭製品工業、プラスチック製品工業等が上昇し、汎用・業務用機械工業、その他工業等が低下しました。

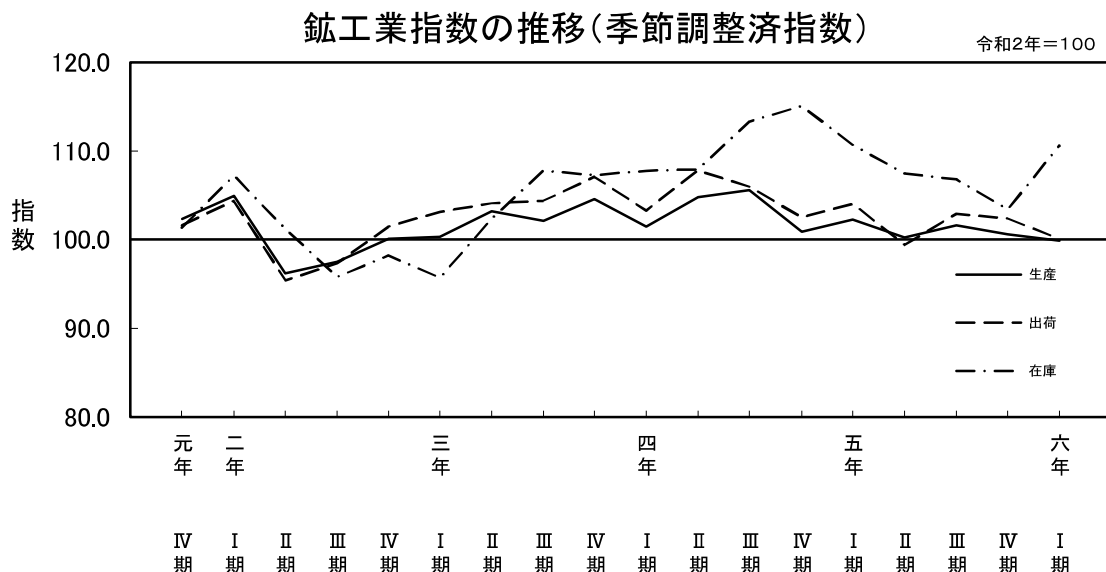

第1表 鋳工業指数の状況

項目	季節調整済指数		前期比 (%)	原指数		前年同期比 (%)
	5年10～12月期	6年1～3月期		5年1～3月期	6年1～3月期	
生産指数	100.6	99.9	△ 0.7	100.9	99.5	△ 1.4
出荷指数	102.4	100.1	△ 2.2	103.4	100.6	△ 2.7
在庫指数	103.4	110.6	7.0	108.0	107.9	△ 0.1
在庫率指数	105.1	107.5	2.3	115.7	107.8	△ 6.8

第2表 鋳工業指数の推移

年 期	令和4年				令和5年				令和6年	
	1～3月期	4～6月期	7～9月期	10～12月期	1～3月期	4～6月期	7～9月期	10～12月期	1～3月期	
生産	指数	101.5	104.8	105.6	100.9	102.2	100.2	101.6	100.6	99.9
	前年同期比	0.9	1.5	3.9	△ 4.3	1.0	△ 4.5	△ 3.1	△ 0.4	△ 1.4
出荷	指数	103.3	107.8	106.0	102.5	104.0	99.4	102.9	102.4	100.1
	前年同期比	0.0	3.7	2.1	△ 5.0	1.3	△ 7.9	△ 2.6	△ 0.4	△ 2.7
在庫	指数	107.8	107.9	113.3	115.1	110.7	107.4	106.8	103.4	110.6
	前年同期比	12.4	5.1	5.4	7.5	2.1	△ 1.9	△ 5.1	△ 9.6	△ 0.1
在庫率	指数	103.5	95.2	105.6	114.6	115.7	107.8	106.1	105.1	107.5
	前年同期比	10.1	△ 1.4	8.0	17.5	12.9	11.7	0.0	△ 7.7	△ 6.8
	前期比	5.9	△ 8.0	10.9	8.5	1.0	△ 6.8	△ 1.6	△ 0.9	2.3

(注)各指数及び前期比(%)は季節調整済指数、前年同期比(%)は原指数による。

第3表 業種別動向

項目	上 昇		低 下	
	業 種	品 目	業 種	品 目
生産指数	電子部品・デバイス工業	14.1	電気・情報通信機械工業	△ 23.5
	石油・石炭製品工業	10.4	生産用機械工業	△ 17.3
	汎用・業務用機械工業	10.2	鉄 鋼 業	△ 10.1
出荷指数	汎用・業務用機械工業	16.1	電気・情報通信機械工業	△ 22.3
	電子部品・デバイス工業	9.2	生産用機械工業	△ 12.9
	食 料 品 工 業	5.2	金 属 製 品 工 業	△ 8.5
在庫指数	石油・石炭製品工業	29.7	汎用・業務用機械工業	△ 24.1
	プラスチック製品工業	10.5	そ の 他 工 業	△ 22.9
	化 学 工 業	7.9	生産用機械工業	△ 11.0

(注)業種は増減率の大きいもの、数値は前期比(%), 品目は寄与率の大きいもの

(※)千葉県鉱工業指数は季節調整に直接法を採用しているため、業種と品目の指数を別々に算出しています。そのため低下業種であっても該当なしの場合があります。

第4表 品目別動向

項目	上 昇		低 下	
	業 種	品 目	業 種	品 目
生産指数	そ の 他 の 飲 料(食 料 品 工 業)	フ ェ ノ ー ル(化 学 工 業)	そ の 他 の 飲 料(食 料 品 工 業)	フ ェ ノ ー ル(化 学 工 業)
	蒸 気 タ ー ビ ン 部 品(汎用・業務用機械工業)	ア ル ミ ニ ウ ム 製 建 具(金 属 製 品 工 業)	蒸 気 タ ー ビ ン 部 品(汎用・業務用機械工業)	ア ル ミ ニ ウ ム 製 建 具(金 属 製 品 工 業)
	肉 製 品(食 料 品 工 業)	シ ョ ベ ル 系 掘 削 機 械(生 産 用 機 械 工 業)	肉 製 品(食 料 品 工 業)	シ ョ ベ ル 系 掘 削 機 械(生 産 用 機 械 工 業)
出荷指数	そ の 他 の 飲 料(食 料 品 工 業)	シ ョ ベ ル 系 掘 削 機 械(生 産 用 機 械 工 業)	そ の 他 の 飲 料(食 料 品 工 業)	シ ョ ベ ル 系 掘 削 機 械(生 産 用 機 械 工 業)
	蒸 気 タ ー ビ ン 部 品(汎用・業務用機械工業)	コ ー ク ス(石 油 ・ 石 炭 製 品 工 業)	蒸 気 タ ー ビ ン 部 品(汎用・業務用機械工業)	コ ー ク ス(石 油 ・ 石 炭 製 品 工 業)
	肉 製 品(食 料 品 工 業)	合 成 洗 剤(化 学 工 業)	肉 製 品(食 料 品 工 業)	合 成 洗 剤(化 学 工 業)
在庫指数	軽 油(石 油 ・ 石 炭 製 品 工 業)	エ チ レ ン(化 学 工 業)	軽 油(石 油 ・ 石 炭 製 品 工 業)	エ チ レ ン(化 学 工 業)
	そ の 他 の 飲 料(食 料 品 工 業)	プ ロ ピ レ ン(化 学 工 業)	そ の 他 の 飲 料(食 料 品 工 業)	プ ロ ピ レ ン(化 学 工 業)
	ガ ソ リ ン(石 油 ・ 石 炭 製 品 工 業)	金 属 製 ベ ッ ド(そ の 他 工 業)	ガ ソ リ ン(石 油 ・ 石 炭 製 品 工 業)	金 属 製 ベ ッ ド(そ の 他 工 業)

(注)品目は寄与率の大きいもの

生産・在庫の前年同期比(原指数)

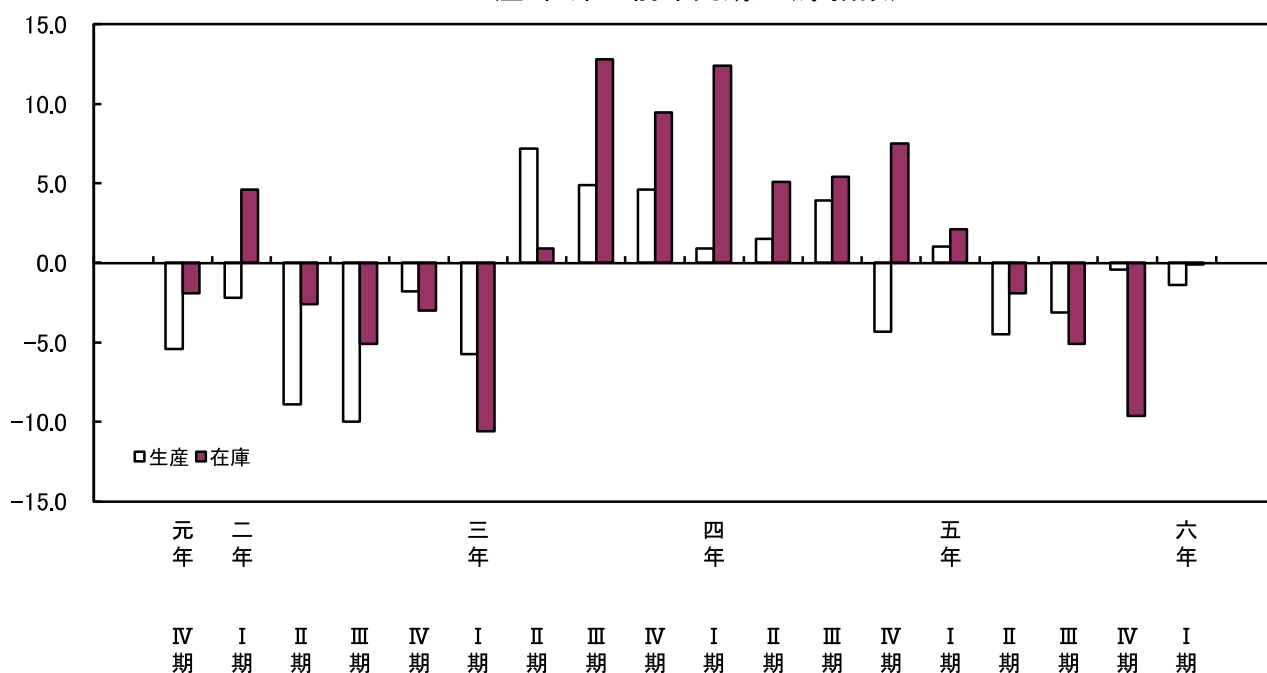

業種別生産の前期比・前年同期比

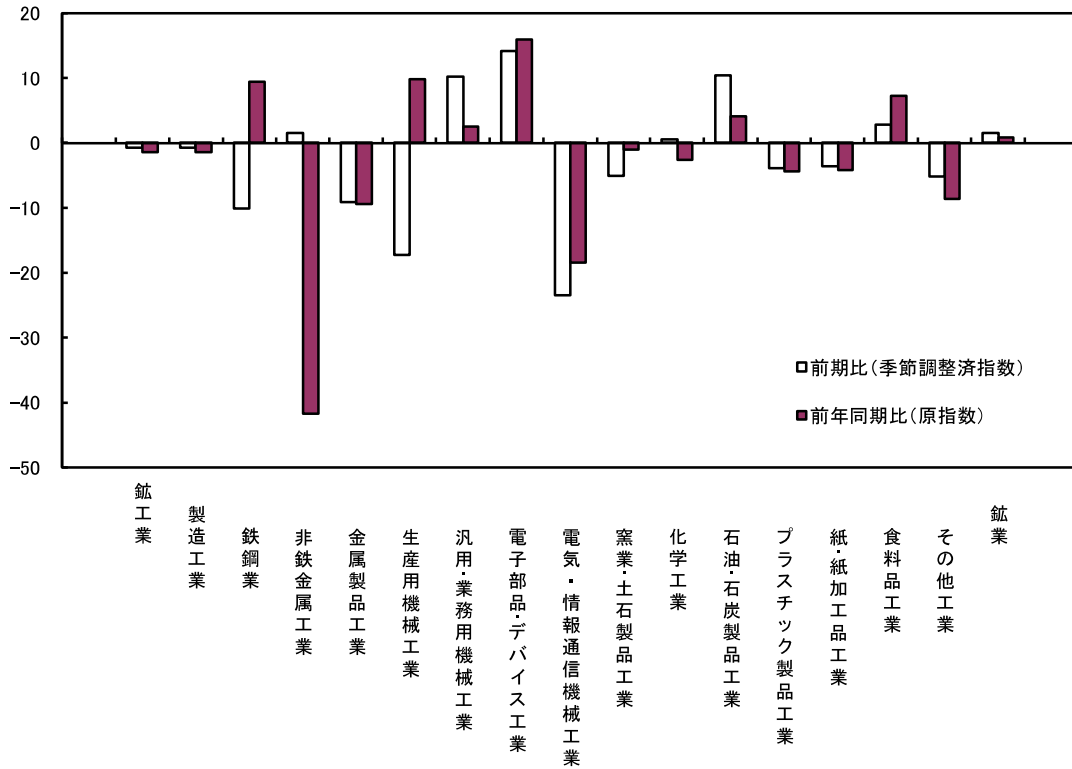

財別出荷の前期比・前年同期比

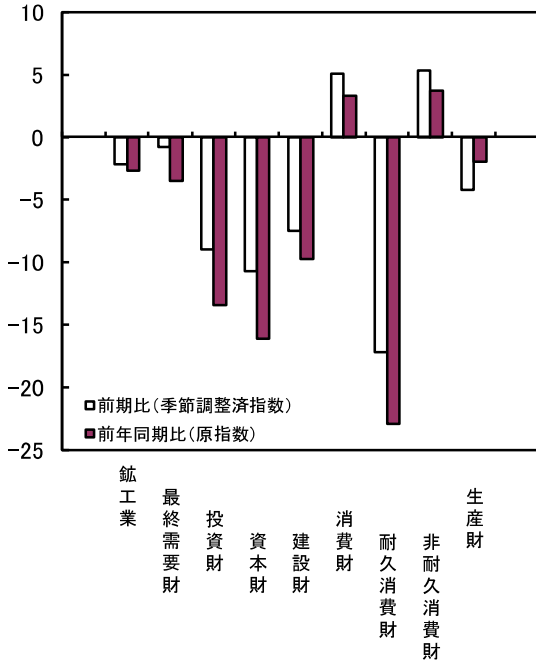

主要業種の生産(季節調整済指数)

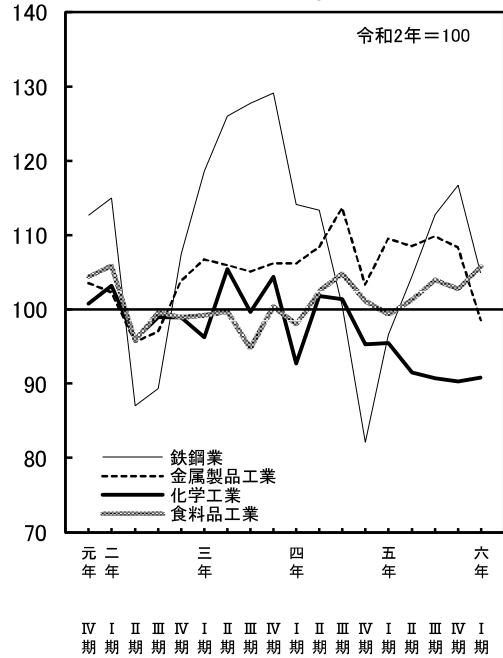

生産・在庫の関係と在庫局面(在庫循環図)

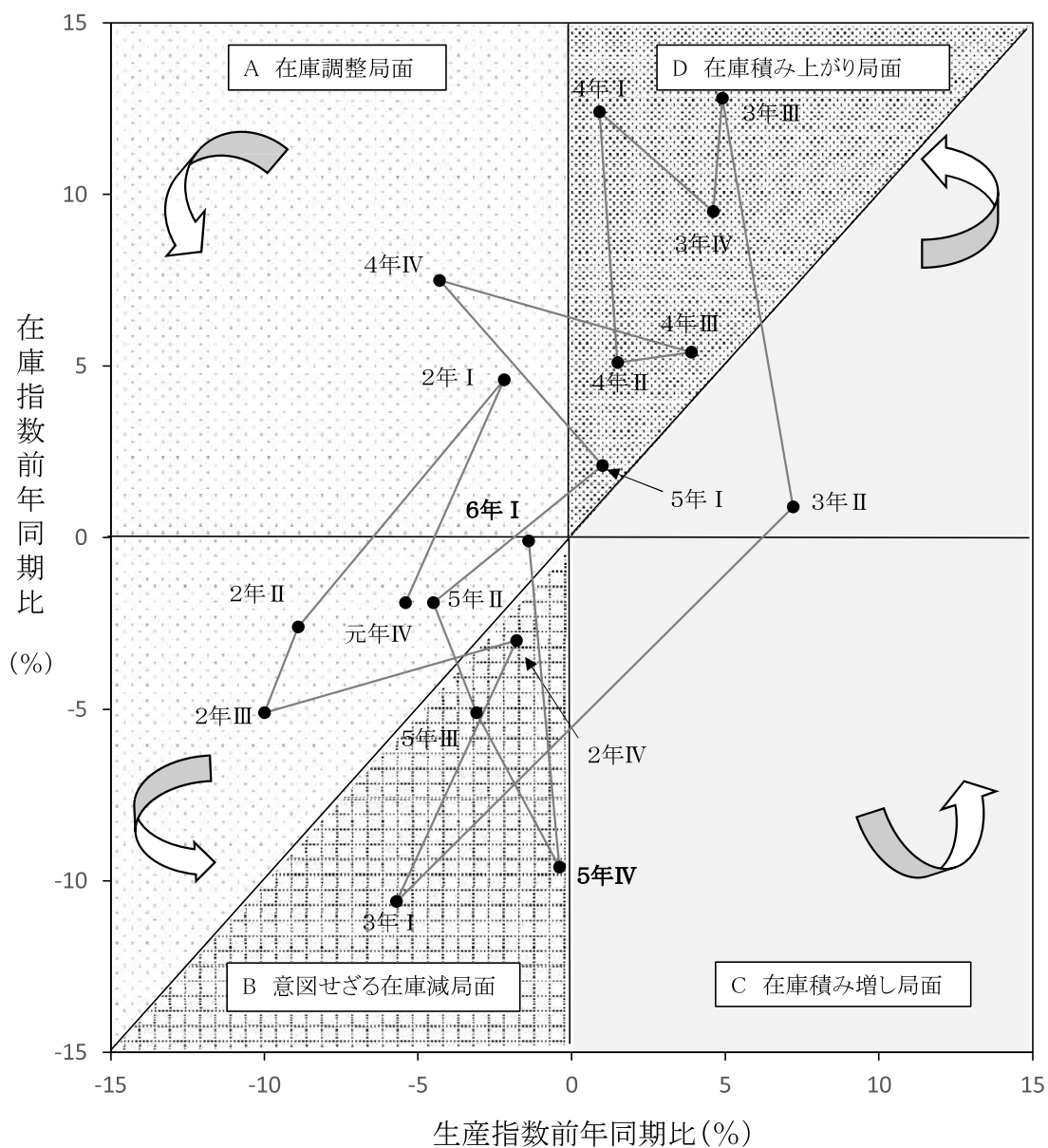

各在庫局面の説明

- A
 在庫調整局面 …… 在庫過剰のため、生産を抑えて在庫を調整する。
 (景気後退期)
- B
 意図せざる在庫減局面 …… 需要が回復し始めるが、生産は停滞しており、在庫が減少する。
 (景気拡大初期)
- C
 在庫積み増し局面 …… 需要が供給より多くなると、生産を拡大し、在庫を積み増して需要に対応する。
 (景気拡大期)
- D
 在庫積み上がり局面 …… 供給が需要より多くなると、在庫過剰になり在庫の積み上がりが起きる。
 (景気後退初期)

業種別生産指数

令和2年=100.0

業種別	製造業	※														※				(参考)	(参考)	(参考)					
		鉄鋼業	非鉄金属業	金属製品業	生産用機械業	汎用機械業	電子部品・デバイス・電機・情報通信機械工業	電気・情報通信機械工業	窯業・土石製品業	化学工業	石油・石炭製品業	プラスチック製品業	紙・紙加工品業	食品工業	その他工業	繊維工業	木材・木製品業	家具工業	印刷業				ゴム製品業	輸送機械業	その他製品業		
工業	9985.2	506.6	271.6	840.7	499.3	290.9	181.9	192.1	344.2	2375.5	1145.6	341.0	146.9	2278.5	570.4	26.0	42.1	110.6	199.0	49.3	12.7	130.7	14.8	1176.9	248.7	42.2	
指数	10000.0	99.9	96.4	102.4	123.2	93.1	60.5	132.7	94.7	92.6	110.5	94.0	98.8	98.6	89.0	74.5	69.7	104.0	93.0	77.8	98.8	82.6	103.4	107.3	105.7	85.2	140.1
前年同期比(%)	△1.4	△1.4	△1.7	△9.4	△9.8	2.5	15.9	△18.5	△11.0	△2.6	4.1	△4.4	△4.1	7.2	△8.6	△2.2	4.0	△11.5	△6.4	△5.8	△10.3	△13.4	0.8	1.3	△0.5	15.5	
季節調整指数	100.9	82.1	129.7	103.3	106.0	99.3	68.5	136.9	102.3	95.3	107.2	100.6	108.1	101.2	104.8	98.2	95.2	114.8	108.2	84.4	100.8	103.0	101.9	102.4	95.7	119.3	
令和4年Ⅳ期	102.2	96.6	163.0	109.5	105.9	97.3	55.0	138.7	98.6	95.4	104.1	101.8	107.7	99.4	99.6	83.2	74.2	111.8	102.8	81.1	100.8	101.9	100.2	103.1	93.5	120.5	
令和5年Ⅰ期	100.2	104.5	168.0	108.5	106.5	95.0	63.0	148.0	100.7	91.5	83.4	97.7	104.8	101.4	99.6	97.8	82.0	107.6	98.1	96.5	102.9	101.0	103.5	103.5	91.9	115.7	
令和5年Ⅱ期	101.6	112.8	131.8	109.8	114.9	94.6	64.1	125.1	100.1	90.7	104.4	98.5	106.3	104.0	95.5	78.4	81.4	108.2	98.3	80.0	99.9	96.0	99.8	103.2	86.1	144.0	
令和5年Ⅲ期	100.6	116.7	93.8	108.4	133.2	88.4	61.2	150.8	102.6	90.3	98.9	100.3	107.3	102.8	94.3	93.9	80.6	101.2	97.6	83.9	95.3	93.4	98.3	111.4	82.5	120.6	
令和6年Ⅰ期	99.9	104.9	95.2	98.5	110.2	97.4	69.8	115.3	97.5	90.8	109.2	96.4	103.4	105.8	89.4	77.1	74.2	97.2	95.2	77.0	89.5	86.4	99.8	103.7	91.6	131.2	
前期比(%)	△0.7	△0.8	△1.5	△9.1	△17.3	10.2	14.1	△23.5	△5.0	0.6	10.4	△3.9	△3.6	2.9	△5.2	△17.9	△7.9	△4.0	△2.5	△8.2	△6.1	△7.5	1.5	△6.9	11.0	8.8	

(注1)令和6年の数値は速報値

(注2)※は業種別分類の15業種を示す。

業種別出荷指数

令和2年=100.0

業種別	製造業	※														※				(参考)	(参考)	(参考)					
		鉄鋼業	非鉄金属業	金属製品業	生産用機械業	汎用機械業	電子部品・デバイス・電機・情報通信機械工業	電気・情報通信機械工業	窯業・土石製品業	化学工業	石油・石炭製品業	プラスチック製品業	紙・紙加工品業	食品工業	その他工業	繊維工業	木材・木製品業	家具工業	印刷業				ゴム製品業	輸送機械業	その他製品業		
工業	9981.0	1162.7	304.3	588.0	416.0	189.2	177.3	198.0	241.2	1910.9	2258.2	264.2	111.7	1679.3	480.0	12.7	52.4	73.7	136.0	31.5	52.0	121.7	19.0	1032.5	155.7	33.5	
指数	10000.0	99.9	96.4	102.4	123.2	93.1	60.5	132.7	94.7	92.6	110.5	94.0	98.8	98.6	89.0	74.5	69.7	104.0	93.0	77.8	98.8	82.6	103.4	107.3	105.7	85.2	140.1
前年同期比(%)	△2.7	△2.7	△8.0	△35.1	△9.8	3.1	6.0	△24.9	△7.7	△7.7	△2.1	△3.6	△4.9	9.3	△4.6	7.5	7.4	9.1	△6.5	△6.2	△11.6	△13.1	1.6	△4.0	△5.6	45.4	
季節調整指数	102.5	90.1	124.5	102.0	114.3	108.6	70.9	131.1	105.5	104.0	103.6	96.6	106.9	102.0	102.1	75.9	86.6	115.7	108.3	84.7	97.0	102.1	96.6	108.0	105.6	121.6	
令和4年Ⅳ期	104.1	98.9	147.3	109.8	109.0	103.0	53.3	146.0	105.1	102.6	103.9	98.4	105.9	100.8	99.2	86.6	76.8	106.1	102.6	83.1	105.3	103.6	95.6	106.4	100.0	115.9	
令和5年Ⅰ期	99.4	103.5	154.6	108.1	110.2	105.1	63.4	134.3	104.2	97.0	84.0	95.9	102.0	100.7	96.6	73.3	74.1	108.7	98.3	85.5	95.0	101.1	98.5	105.8	105.2	109.0	
令和5年Ⅱ期	102.9	108.6	121.5	108.9	119.8	101.8	64.6	128.6	100.4	97.3	100.6	97.6	103.0	102.8	95.4	93.1	76.0	108.4	98.3	82.5	100.7	95.0	97.6	107.8	97.5	119.3	
令和5年Ⅲ期	102.4	112.1	100.4	107.8	125.3	95.9	61.8	148.7	101.7	98.1	96.3	97.3	103.5	103.8	91.8	66.2	75.1	96.4	98.5	85.2	93.1	93.9	93.9	110.1	89.5	123.9	
令和6年Ⅰ期	100.1	105.6	95.3	98.6	109.1	111.3	67.5	115.6	98.8	93.6	99.9	95.2	100.4	108.2	92.8	95.4	79.7	111.9	94.9	78.6	91.4	89.2	97.2	102.5	96.4	170.1	
前期比(%)	△2.2	△5.8	△5.1	△8.5	△12.9	16.1	9.2	△22.3	△4.8	△4.6	3.2	△2.2	△3.0	5.2	1.1	44.1	6.1	16.1	△2.7	△7.7	△1.8	△5.0	3.5	△6.9	7.7	37.3	

(注1)令和6年の数値は速報値

(注2)※は業種別分類の15業種を示す。

財別生産指数

令和2年=100.0

ウエイト	指数	鉱工業		建設		消費		耐久		生産		その他	
		最終需要	投資	資本	建設	消費	耐久	生産	耐用消費	生産	耐用消費	生産	その他
10000.0	4429.9	1747.0	933.1	813.9	2682.9	39.5	2643.4	5570.1	4642.1	928.0			
原	104.7	109.8	113.1	116.0	109.9	107.6	108.1	100.7	98.0	114.3			
令和4年Ⅳ期	100.9	109.1	125.4	135.0	114.5	98.5	98.9	94.4	92.4	104.1			
令和5年Ⅰ期	97.5	108.7	118.3	126.1	109.4	102.5	102.9	88.6	89.7	82.9			
令和5年Ⅱ期	102.0	109.0	112.8	112.8	112.7	106.6	107.0	96.4	93.7	110.0			
令和5年Ⅲ期	104.3	111.4	116.8	120.7	112.4	107.9	108.4	98.7	96.8	108.2			
令和5年Ⅳ期	99.5	106.2	109.7	116.8	101.7	103.8	104.7	94.2	92.3	104.2			
令和6年Ⅰ期	△1.4	△2.7	△12.5	△13.5	△11.2	5.4	△32.8	△0.2	△0.1	0.1			
前年同期比(%)													
季節調整指数													
令和4年Ⅳ期	100.9	105.7	110.3	113.4	106.5	102.9	103.6	97.2	94.9	110.5			
令和5年Ⅰ期	102.2	110.4	120.4	125.7	114.5	103.5	74.6	103.9	93.7	105.9			
令和5年Ⅱ期	100.2	109.6	120.9	128.8	112.1	102.2	84.9	102.4	91.7	91.0			
令和5年Ⅲ期	101.6	110.3	115.9	118.6	112.2	106.1	106.7	95.1	93.1	103.2			
令和5年Ⅳ期	100.6	108.2	116.6	121.9	110.8	103.5	73.4	104.0	95.2	103.1			
令和6年Ⅰ期	99.9	106.1	103.5	106.6	100.3	108.1	47.8	108.9	92.5	106.7			
令和6年Ⅰ期	△0.7	△1.9	△11.2	△12.6	△9.5	4.4	△34.9	△0.5	△1.2	3.5			
前年同期比(%)													

(注)令和6年の数値は速報値

財別出荷指数

令和2年=100.0

ウエイト	指数	鉱工業		建設		消費		耐久		生産		その他	
		最終需要	投資	資本	建設	消費	耐久	生産	耐用消費	生産	耐用消費	生産	その他
10000.0	4148.7	1502.3	757.5	744.8	2646.4	41.1	2605.3	5851.3	4827.1	1024.2			
原	106.9	113.5	123.3	113.1	110.8	76.2	111.4	102.2	98.6	119.2			
令和4年Ⅳ期	103.4	109.4	141.2	104.7	101.7	74.1	102.1	99.1	96.5	111.3			
令和5年Ⅰ期	95.5	102.6	134.6	102.5	93.5	71.9	93.9	90.5	92.5	81.4			
令和5年Ⅱ期	103.4	107.5	116.8	110.1	104.1	82.5	104.4	100.4	97.5	114.6			
令和5年Ⅲ期	106.5	111.3	116.7	111.6	108.2	79.4	108.7	103.0	99.8	118.3			
令和5年Ⅳ期	100.6	105.6	118.5	94.5	105.1	57.1	105.9	97.1	94.6	109.0			
令和6年Ⅰ期	△2.7	△3.5	△16.1	△9.7	3.3	△22.9	3.7	△2.0	△2.0	△2.1			
前年同期比(%)													
季節調整指数													
令和4年Ⅳ期	102.5	107.0	122.5	103.9	103.2	69.7	103.9	99.3	96.3	113.8			
令和5年Ⅰ期	104.0	110.3	131.4	110.8	103.9	82.4	104.1	98.9	96.7	112.5			
令和5年Ⅱ期	99.4	107.8	137.7	107.8	99.2	82.0	99.6	94.8	94.1	92.3			
令和5年Ⅲ期	102.9	107.5	124.0	107.3	103.3	70.4	103.8	99.2	97.4	108.2			
令和5年Ⅳ期	102.4	105.8	113.3	104.7	101.2	76.8	101.5	99.8	97.8	111.0			
令和6年Ⅰ期	100.1	105.0	103.1	109.5	106.4	63.6	106.9	95.6	93.9	107.4			
令和6年Ⅰ期	△2.2	△0.8	△9.0	△10.7	△7.5	△17.2	5.3	△4.2	△4.0	△3.2			
前年同期比(%)													

(注)令和6年の数値は速報値

財別在庫指数

令和2年=100.0

ウエイト	指数	鉱工業		建設		消費		耐久		生産		その他	
		最終需要	投資	資本	建設	消費	耐久	生産	耐用消費	生産	耐用消費	生産	その他
10000.0	2002.4	924.4	639.5	284.9	1078.0	4.2	1073.8	7997.6	7410.6	587.0			
原	112.9	130.1	138.4	164.9	123.0	102.5	123.1	108.6	109.5	96.5			
令和4年Ⅳ期	108.0	130.3	159.5	188.3	105.2	89.4	105.2	102.4	104.3	78.3			
令和5年Ⅰ期	105.9	123.7	140.3	155.9	109.5	127.0	109.4	101.4	101.8	96.6			
令和5年Ⅱ期	107.3	124.2	130.6	147.1	118.7	120.5	118.2	103.1	102.3	113.3			
令和5年Ⅲ期	102.1	108.2	108.2	120.2	108.2	99.0	108.2	100.6	101.5	89.0			
令和5年Ⅳ期	107.9	119.3	110.1	117.9	127.3	90.5	127.4	105.1	104.3	115.5			
令和6年Ⅰ期	△0.1	△8.4	△31.0	△37.4	△21.0	1.2	21.1	2.6	0.0	47.5			
前年同期比(%)													
季節調整指数													
令和4年Ⅳ期	115.1	138.1	148.3	172.5	128.7	106.5	128.8	110.0	109.8	103.6			
令和5年Ⅰ期	110.7	131.3	153.6	180.1	112.5	93.3	112.4	105.6	106.9	88.9			
令和5年Ⅱ期	107.4	125.1	139.5	160.2	110.8	120.4	110.7	103.0	103.4	97.2			
令和5年Ⅲ期	106.8	125.1	135.6	153.9	115.5	117.6	115.5	102.3	102.5	104.5			
令和5年Ⅳ期	103.4	114.2	117.5	127.8	111.8	103.2	111.8	101.0	101.1	95.7			
令和6年Ⅰ期	110.6	120.2	106.0	112.8	90.2	94.4	136.2	108.4	106.9	131.1			
令和6年Ⅰ期	7.0	5.3	△9.8	△11.7	△6.2	△8.5	21.8	7.3	5.7	37.0			
前年同期比(%)													

(注)令和6年の数値は速報値

財別在庫率指数

令和2年=100.0

ウエイト	指数	鉱工業		建設		消費		耐久		生産		その他	
		最終需要	投資	資本	建設	消費	耐久	生産	耐用消費	生産	耐用消費	生産	その他
10000.0	2002.4	924.4	639.5	284.9	1078.0	4.2	1073.8	7997.6	7410.6	587.0			
原	108.3	106.5	115.0	68.8	111.4	81.6	111.5	108.8	110.9	82.2			
令和4年Ⅳ期	115.7	116.7	122.3	110.5	111.9	90.5	112.0	115.5	118.5	77.9			
令和5年Ⅰ期	112.6	117.9	117.3	115.3	118.8	99.0	118.9	111.3	110.4	123.1			
令和5年Ⅱ期	106.2	118.3	109.9	90.4	125.5	103.3	125.7	103.2	104.1	91.6			
令和5年Ⅲ期	100.0	110.4	109.1	124.9	111.5	84.2	111.7	97.4	99.1	75.3			
令和5年Ⅳ期	107.8	110.4	106.0	106.8	114.1	86.8	114.2	107.2	108.0	97.1			
令和6年Ⅰ期	△6.8	△5.4	△13.3	△16.2	△5.7	△4.1	2.0	△7.2	△8.9	24.6			
前年同期比(%)													
季節調整指数													
令和4年Ⅳ期	114.6	118.6	119.3	92.9	123.5	86.8	123.7	113.7	114.9	88.8			
令和5年Ⅰ期	115.7	115.3	121.7	99.1	117.1	91.5	116.9	115.7	118.6	83.4			
令和5年Ⅱ期	107.8	111.8	117.9	96.0	112.0	93.4	112.0	107.9	108.1	106.1			
令和5年Ⅲ期	106.1	115.3	118.4	96.3	117.3	102.0	117.8	103.1	104.2	91.5			
令和5年Ⅳ期	105.1	121.1	130.2	99.1	120.7	90.2	120.9	100.9	101.8	83.4			
令和6年Ⅰ期	107.5	109.4	99.5	101.9	120.2	88.4	120.1	107.0	107.6	104.2			
令和6年Ⅰ期	2.3	△9.7	△18.0	△21.7	△0.4	△2.0	△0.7	6.0	5.7	24.9			
前年同期比(%)													

(注)令和6年の数値は速報値

利 用 上 の 注 意

1 指数の種類、ウェイト算定基準及び採用品目数

指数の種類	基準時	ウェイト算定基準	採用品目数
生産指数	令和2年	付加価値額	235
出荷指数	令和2年	出荷額	235
在庫指数	令和2年	在庫額	157
在庫率指数	令和2年		

※ 指数値は、令和2年の平均値を100.0とした比率で示しています。

2 分類

日本標準産業分類を基本とした業種分類、財の用途に着目した特殊分類です。

3 ウェイトの算定

生産指数、出荷指数及び在庫指数のウェイトは、それぞれ基準時の付加価値額、出荷額及び在庫額の鉱工業全体に対する各品目の1万分比です。

4 指数の算出

生産指数、出荷指数及び在庫指数は、個別系列（採用品目）を指数化し基準時の固定ウェイトで加重平均するラスパイレス算式を採用しています。

$$\text{総合指数} = \frac{\left[\frac{\text{比較時数量}}{\text{基準時数量}} \times \text{基準時ウェイト} \right] \text{の総和}}{\text{基準時ウェイトの総和}} \times 100$$

ただし、在庫率指数（出荷に対する在庫の割合を表す指数）は、次の式を用いています。

$$\text{総合在庫率指数} = \frac{\left[\frac{\frac{\text{比較時の在庫数量}}{\text{比較時の出荷数量}}}{\frac{\text{基準時の在庫数量}}{\text{基準時の出荷数量}}} \times \text{基準時在庫額ウェイト} \right] \text{の総和}}{\text{基準時在庫額ウェイトの総和}} \times 100$$

5 季節調整

季節調整とは、1年を周期とする季節変動要素（社会的慣習、制度、気象条件等）を除去することを言います。本県では、生産・出荷指数については、米国センサス局のX-12-ARIMA、在庫・在庫率指数については、X-11デフォルトを用いて季節指数を求め、調整前の指数（原指数）を季節指数で除して季節調整済指数を算出しています。

6 寄与率

総合の増減に対して、その内訳である業種や品目の影響の度合いがどれくらいあるかを示すもので総合の増減を100にしたときの構成比を表します。

7 資料

採用品目の月々の生産数量等は、経済産業省生産動態統計調査の結果を基準資料とし、併せて、千葉県工業生産動態統計調査の資料を使用しています。

8 年間補正

1年間の実数値がすべて確定した時点で年間補正作業を行い、指数をすべて計算し直し、その結果を確定値として「千葉県鉱工業指数年報」にて公表しています。したがって、本書記載の指数値は修正されることがあります。

9 指数値等の表示方法

- (1) 指数値は、暦年別及び月別に算出し、表示しています。
- (2) 暦年指数値及び前年同月比は、原指数によって算出し、表示しています。
- (3) 前月比は、季節調整済指数によって算出し、表示しています。
- (4) 暦年指数値は、1～12月の平均指数値です。ただし、在庫指数は、年末の指数値です。
- (5) 各数値の掲載単位未満は、すべて四捨五入しています。

10 符号の用法

- | | |
|---------------------|-----------------|
| 「－」 ……該当数値のないもの | 「△」 ……比較減を示す |
| 「0.0」 ……掲載単位に満たないもの | 「X」 ……数値を秘匿したもの |

※ 令和5年以前の数値は確報値です。

※ 令和6年1月～3月の数値は、年間補正に伴い再計算した数値です。

※ 令和6年の数値は、推計値を含む速報値であり、後日公表する数値と相違することがあります。

千葉県鉱工業指数月報 Vol.46 No.3

令和6年4月分

発行日 令和6年6月28日

編集・発行 千葉県総合企画部統計課

所在地 千葉市中央区市場町1-1

電話 043-223-2226 FAX 043-227-4458

<https://www.pref.chiba.lg.jp/toukei/toukeidata/koukougyou/>

千葉地方最低賃金審議会 事業場視察概要報告（令和6年7月22日実施）

1 視察先

スーパーマーケット（食料品・日用品の小売販売）（千葉市所在）

2 業種

総合スーパーマーケット

事業場従業員数 正社員10数名、パート約120名

3 適用最低賃金

千葉県最低賃金 時間額1,026円

4 視察参加委員

公益委員 大澤会長、小野委員

労働者委員 中島委員

使用者委員 神田委員、坂元委員

5 面接者

使用者側 本社2名、店長

労働者側 パート労働者2名

6 視察内容

事業概要等について

使用者及び労働者からのヒアリング

事業場内視察（バックヤード、売場、レジ）

【使用者からの意見】

- ・ コロナ禍で、消費者が外食から家庭内食に移行していった、スーパーの需要が増したが、コロナ感染症が5類となって以降は、少しずつコロナ前に戻りつつある。
- ・ 雇用については、コロナ禍では多産業からの流入があったが、現在では、募集しても集まりにくく、人手不足の状況となっている。パート社員の一部フルタイム化や正社員登用制度も設けている。

- ・ 物価が急激に上昇しており、ストレートに商品の販売価格に上乗せすると、お客様への影響が大きいため、物価の上昇分を自動レジの導入等生産性の向上も含め対応しようとしているが、電気、ガス、水道の光熱費も急激に上昇しており、物価高が利益を減少させている。
- ・ 従業員の給与については、労使で交渉を重ね決定しているが、今年の労使交渉でも物価の上昇や他業種との競争力等も考慮し決定した。
- ・ 近年の最低賃金の上昇を受け、基本額部分+成果の上乗せ部分という基本的考え方が必要と考えている。
- ・ 最低賃金が上がると、結果として従業員の賃金全体を上げる必要が出てくる。賃金単価が新卒正社員と変わらなくなった場合は、同じレベルの仕事もしていただくようにしている。
- ・ コストに占める人件費の割合が多いため、1円でも賃金を上げると企業全体での利益が減少し、最低賃金が大幅に上がると、一気に利益が出なくなる可能性がある。
- ・ 近年、賃金を上げているが、扶養の範囲内で働きたい従業員が多く、総収入が増えないよう労働時間を削減するといった現象が続き、結果として人手不足の要因ともなっている。国の制度そのものについて、検討していただきたい。

【労働者からの意見】

- ・ コロナ感染症が5類となって以降は、お客様との会話や試食販売などもできるようになり、仕事によりやりがいを感じている。
- ・ 物価の急激な上昇で、生活はどんどん苦しくなっており、買い物をした時の合計金額の上り具合に驚いている。食べるものを変えたり、同じものでもできるだけ単価の安いものを買ったりしている。
- ・ 加えて、光熱費も急激に上昇しており、クーラーをつける時間帯や洗濯の回数を減らしたりしてできるだけ節約している。さらに、教育費やローンの支払いなど、家計は非常に厳しい状況が続いている。
- ・ 物価の上昇に伴い、最近では賃金をかなり上げた企業の求人もでており、自分の賃金についても気にはなっている。賃金はこれからも上げていただきたいと考えている。
- ・ 年収の壁により、賃金が上がっても、短時間従業員は働きたくても扶養の範囲でしか働けず、労働時間を短くする短時間従業員が増えており、また、フルタイム従業員についても、その分仕事が増える傾向があるが、勤務時間の上限は限られており、困っている。賃金単価を上げるだけでなく、短時間従業員が総収入を気にすることなく働けるよう、国の制度を考えてもらいたい。